

발 간 등 록 번 호

54-6280000-000544-10

인천의 **꿈**
대한민국의 **미래**

2024

더 좋아지는 인천생활

이렇게 달라집니다



2024 더 좋아지는 인천생활 이렇게 달라집니다

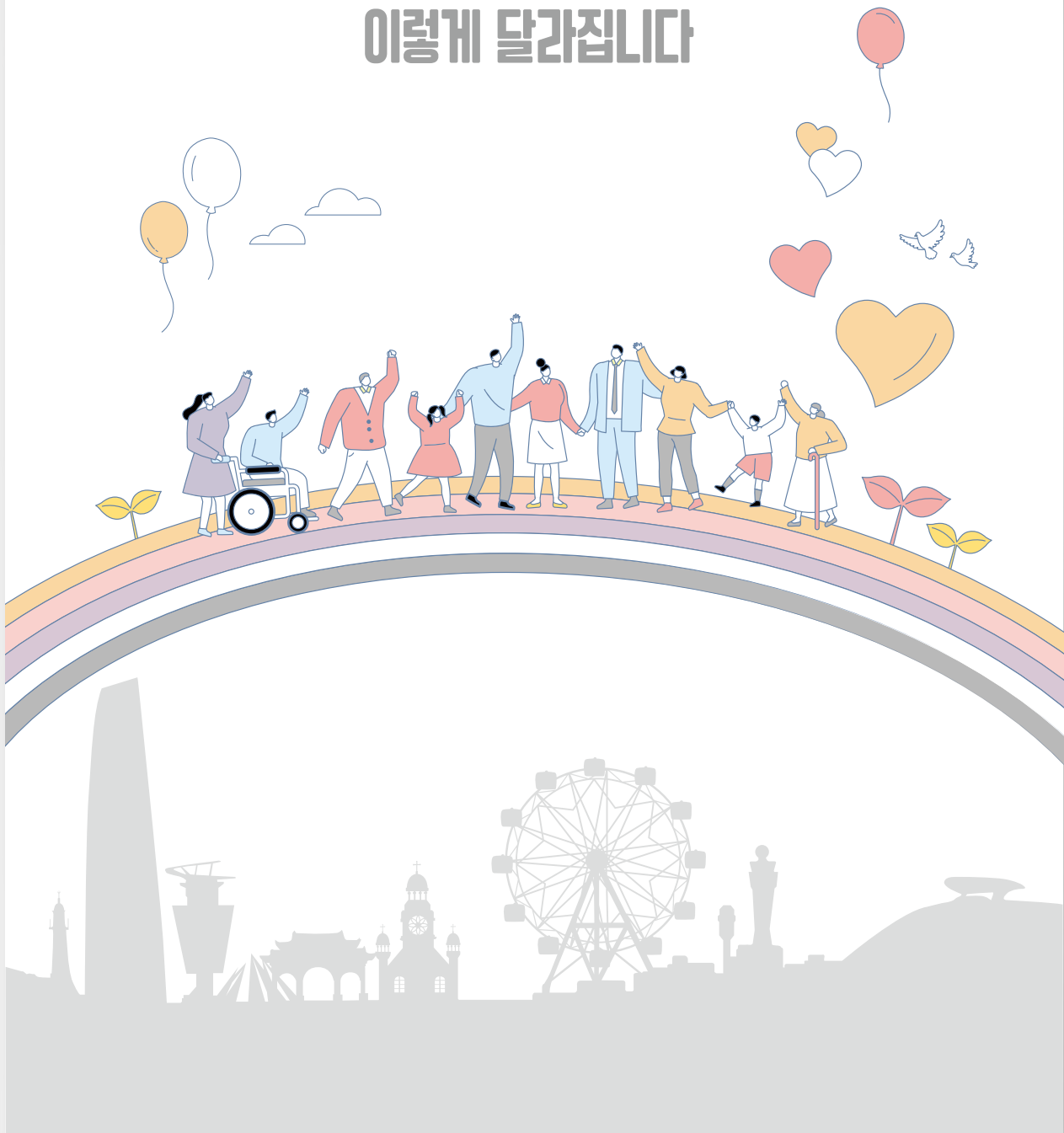



CONTENTS

Chapter

1

가족 돌봄

1	천사(1040만원) 지원금 지급 신설	10
2	아이(i) 꿈수당 지원 신설	11
3	임산부 교통비 지원 신설	12
4	고령운전자 운전면허 반납자 인천사랑상품권 지원	13
5	은둔형 외톨이 실태조사 및 맞춤 서비스 제공 신설	14
6	저소득 한부모가족 지원 확대	15
7	위기 꿈동이 보호 핫라인 신설	17
8	재외동포(고려인)자녀 보육서비스 지원	18
9	부모급여(영아수당) 지원	19
10	첫만남이용권 지원	21
11	고위험임산부 의료비 지원	22
12	생애초기 건강관리 지원 신설	23
13	미숙아 및 선천성이상아 의료비 지원	24
14	선천성 난청검사 및 보청기 지원	25
15	영유아 발달 정밀검사비 지원	26
16	아동발달지원계좌(디딤씨앗통장) 지원 확대	27
17	자립준비청년 자립수당 지급	29
18	학교 밖 청소년 급식 지원 단가 인상	30



Chapter 2
복지

1	기초생활보장제도 「주거급여」 선정기준 확대	34
2	생계급여 확대 지원	36
3	사회복지시설 종사자 처우개선 확대 시행	38
4	장애인직업재활시설 훈련장애인 배움수당 지원 신설	39
5	장애인 전동보장구 전용보험 가입 신설	40
6	든든한 동행 방문 장애인 등록 서비스 신설	42
7	장애인연금 인상	43
8	최중증 발달장애인 1:1 맞춤형 지원 신설	44
9	장애인콜택시 40대 신규 증차	46
10	청년 주택임차보증금 이자 지원	47
11	인천형 청년월세 지원 신설	49
12	군복무 인천청년 상해보험 지원 신설	50
13	대중교통비 환급 지원(K패스) 신설	51
14	농어업인 공익수당 지급 신설	52
15	자원봉사와 함께하는 병원동행	54

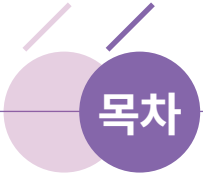

목차

Chapter 3 건강

1	인천시 대상포진 예방접종 지원 신설	58
2	치매치료관리비 지원 확대	60
3	폐기 의약품 관리사업 시행	62
4	이동형 자동심장충격기 대여 신설	63
5	인천광역시립요양원 개원 신설	64

Chapter 4 교육

1	인천 청년도약기지(취업 아카데미)개소 신설	68
2	인천글로벌캠퍼스 유학 프로그램 제공 신설	69
3	도시민 기술교육(인천 귀어학교)지원 신설	70
4	저소득 다문화 자녀 교육활동비 지원 신설	72
5	한부모가족복지시설 입소 아동 학습비 지원 확대	73

Chapter 5 경제 일자리

1	시청 중앙홀 상설 채용박람회 개최	76
2	소상공인 원금상환 유예 지원 사업 신설	78
3	(가칭)중소기업 기술경영지원센터 개소 신설	80
4	인천 재직청년을 위한 “드림For청년통장” 지원	82
5	인천 재직청년 복지포인트 확대 지원	83
6	인천청년 면접지원(드림나라)	84

Chapter 6
생활
안전

1	인천시 재외동포웰컴센터 개소 신설	88
2	여성1인 가구·점포 안심서비스 제공	89
3	어린이집 통학버스 3점식 좌석안전띠 지원 신설	91
4	공영주차장 조성 확충 신설	92
5	개별공시지가 가격정보 공개 확대	93
6	드론 영상 대시민 서비스 개시 신설	94
7	옹진군 북도면 섬지역 지방상수도 공급 전환	95
8	하수도사용료 다자녀 감면 대상 확대	97

Chapter 7
문화

1	국립인천해양박물관 개관 신설	102
2	통합문화이용권(문화누리카드) 지원금 확대	104
3	스포츠강좌이용권 지원금 확대	106
4	함박마을 문화축제 개최 신설	108
5	움직이는 갤러리 운영 신설	109
6	서구·옹진군 공공도서관 확충 신설	110
7	서북권 장애인 국민체육센터 건립 신설	112
8	미추홀도서관 웹사이트 개편	113

Chapter

1



가족·돌봄



천사(1040만원) 지원금 지급 **신설**

아이(i) 꿈수당 지원 **신설**

임산부 교통비 지원 **신설**

고령운전자 운전면허 반납자 인천사랑상품권 지원
은둔형 외톨이 실태조사 및 맞춤 서비스 제공 **신설**

저소득 한부모가족 지원 확대

위기 꿈둥이 보호 핫라인 **신설**

재외동포(고려인)자녀 보육서비스 지원

부모급여(영아수당) 지원

첫만남이용권 지원

고위험임산부 의료비 지원

생애초기 건강관리 지원 **신설**

미숙아 및 선천성이상아 의료비 지원

선천성 난청검사 및 보청기 지원

영유아 발달 정밀검사비 지원

아동발달지원계좌(디딤씨앗통장) 지원 확대

자립준비청년 자립수당 지급

학교 밖 청소년 급식 지원 단가 인상



1 천사(1040만원) 지원금 지급 신설

아이키우기 좋은 환경을 만들어 주기 위해 1세부터 7세까지 매월 10만원씩 지급하여
아이양육 부담을 덜어드립니다.

시작합니다

시행일 : 2024년

2024년...

- ▶ 지원대상 : 1세 ~ 7세, 2023. 1. 1.생부터 지급
- ▶ 지원내용 : 연120만원, 총 840만원 지원

궁금합니다

누가 지원받을 수 있나요?

- 인천광역시에서 거주하면서 출생한 '23년생을 기준으로 지급됩니다.

* 대상자는 추후 계획 수립시 변경 될 수 있으며, 인천시 홈페이지를 통해 공개 예정

왜 1040 지원금 인가요?

- 첫만남 이용권(200만원)에 천사 지원금(840만원)을 더해 아이 양육에 도움되시라고

총 1040만원을 지원해 드립니다.

어떻게 신청하나요?

- 추후 인천시 홈페이지를 통해 신청절차 및 신청서류 등을 알려드립니다.

* 신청방법 : 현금 계좌이체(사회보장협의시 바우처 등 변경 가능)

Q 더 알아보기

문의처 : 인천광역시 영유아정책과 ☎032-440-2952



2 아이(i) 꿈수당 지원 신설

아동의 건강한 성장환경 조성을 위해 아이(i) 꿈수당을 지원합니다.

시작합니다

시행일 : 2024년 4월(예정)

2024년...

- ▶ 아동수당이 중지되는 16년생 아동에게 아이(i) 꿈수당 월 5만원을 지원합니다.

궁금합니다

아이(i) 꿈수당이란 무엇인가요?

- 16년생 아동(기존 아동수당 중지대상)에게 지급되는 수당입니다.

지원내용은 무엇인가요?

- 16년생 아동에게 월 5만원을 지원합니다.

누가 지원받을 수 있나요?

- 지급일 기준(매월 25일) 인천시에 주민등록을 둔 16년생 아동에게 지원합니다.

무엇을 준비해야 하나요?

- 신분증 지참하여 주소지 행정복지센터에서 신청가능합니다.
(가족관계 등 관련서류 행복e음으로 확인 가능한 경우 제출 생략 가능)

언제부터 신청가능한가요?

- 아동수당 중지월(생년월 전월)로부터 1개월 전부터 신청 가능합니다.
* 2024년 4월 이후 사업 홍보 예정(16년 1월생부터 소급지급)

Q 더 알아보기

문의처 : 인천광역시 아동정책과 ☎032-440-4905



3 임신부 교통비 지원 신설

교통약자인 임신부에게 이동 편의를 제공하고 출산 가정의 경제적 부담을 경감하여 건강한 출산을 지원합니다.

시작합니다

시행일 : 2024년

2024년...

- ▶ 지원대상 : 2024. 1. 1. 기준 임신부
- ▶ 지원내용 : 임신부 1인당 교통비 50만원 지원

궁금합니다

누가 지원받을 수 있나요?

- 인천광역시에 6개월 이상 주민등록을 두고 거주하는 임신부에게 지급됩니다.
(*'24.1.1. 기준 임신중인 임신부 및 '24.1.1. 이후 임신자)

지급방식은 어떻게 되나요?

- 인천e음 교통비 포인트로 지원합니다.

신청은 언제부터 할 수 있나요?

- 임신 12주부터 출산 후 1개월 이내에 신청해 주세요.

어떻게 신청하고 준비서류는 무엇인가요?

- 추후 인천시 홈페이지를 통해 신청절차 및 신청서류 등을 알려드립니다.
* 신청방법 : 인천 e음 앱 구축 및 세부지침 마련중 / 신청서류 : 임신확인서, 인천e음 카드, 등본 등

Q 더 알아보기

문의처 : 인천광역시 영유아정책과 ☎032-440-3222



4 고령운전자 운전면허 반납자 인천사랑상품권 지원

고령운전자 운전면허 자진반납 혜택에 인천사랑상품권을 지원해 드립니다.

달라집니다

시행일 : 2024년 1월

기존...

- ▶ 운전면허 반납자 혜택
- 10만원 충전된 교통카드 최초 1회 지원



2024년...

- ▶ 운전면허 반납자 혜택
- 10만원 충전된 교통카드 또는 인천사랑상품권 최초 1회 지원

궁금합니다

누가 지원받을 수 있나요?

- 인천관내 만70세이상 거주자 중 운전면허 자진 반납자에게 지원합니다.

지원내용은 무엇인가요?

- 반납시 최초1회 10만원 충전 교통카드 또는 인천사랑상품권 지원합니다.

어디에 반납할 수 있나요?

- 거주지 행정복지센터에 면허증 소지하여 직접 반납하시면 됩니다.

무엇이 좋아지나요?

- 교통비에 국한된 혜택이 사용처가 18만 인천사랑상품권 가맹처로 확대됩니다.

Q 더 알아보기

문의처 : 인천광역시 교통안전과 ☎032-440-3862



5 은둔형 외톨이 맞춤형 서비스 제공 신설

코로나19 이후 사회적 고립도가 높아지면서 고립·은둔하고 있는 시민을 찾아서 실태 조사를 실시하고 사회적 관계 회복과 건강한 사회공동체 복귀를 지원하기 위한 맞춤형 서비스를 제공합니다.

시작합니다

시행일 : 2024년 1월

2024년...

- ▶ 2024년 인천광역시 은둔형 외톨이 실태조사
 - 추진시기 : '24. 3월
 - 조사대상 : 인천광역시 주민등록 은둔형 외톨이 당사자 및 가족
 - 조사규모 : 2,000명(당사자 1,000명, 가족 1,000명)
- ▶ 은둔형 외톨이 지원사업
 - 추진시기 : '24. 1 ~ 12월
 - 지원내용 : 심리상담·치료, 활동형 프로그램, 자조모임 등 제공

궁금합니다

은둔형 외톨이는 누구인가요?

- 사회적·경제적·문화적 원인 등으로 집이나 한정된 공간에서 외부와 단절된 상태로 생활하여 정상적인 사회활동이 곤란한 사람입니다.

지원내용은 무엇인가요?

- 은둔형 외톨이를 위한 심리상담·치료, 활동형 프로그램, 자조모임, 생활습관 개선사업 등을 제공합니다.

누가 지원받을 수 있나요?

- 인천에 거주(주민등록)하는 은둔형 외톨이 및 그 가족에게 지원합니다.

Q 더 알아보기

문의처 : 인천광역시 복지서비스과 ☎032-440-1552



6 저소득 한부모가족 지원 확대

생활이 어려운 저소득 한부모가족 아동의 건강한 성장을 돕고 자립기반을 마련하기 위해 지원대상을 확대하고 아동양육비, 자녀교육비 등 지원액을 인상합니다.

달라집니다

시행일 : 2024년 1월 1일

기존 ...

▶ 지원대상

- 기준중위소득 60% 이하 한부모가족
 - 2인가구 기준, 2,073,693원
- 기준중위소득 65% 이하 청소년한부모가족
 - 2인가구 기준, 2,246,501원

▶ 지원금액

- 아동양육비(만 18세 미만 자녀)
 - 한부모가족 월 200천원(인)
 - 청소년부모가족 월 350천원(인)
- 자녀교육비
 - 초등학생 부교재비 연 168천원(인)
 - 중·고등학생 부교재비 연 276천원(인)
 - 중·고등학생 교통비 연 160천원(인)
 - 동절기생활지원(난방비) 월 80천원(세대)



2024년 ...

▶ 지원대상 확대

- 기준중위소득 63% 이하 한부모가족
 - 2인가구 기준, 2,320,044원
- 기준중위소득 65% 이하 청소년한부모가족
 - 2인가구 기준, 2,393,696원

▶ 지원금액 인상

- 아동양육비(만 18세 미만 자녀)
 - 한부모가족 월 210천원(인)
 - 청소년부모가족(만 2세이상) 월 350천원(인)
 - 청소년부모가족(만 2세미만) 월 400천원(인)
- 자녀교육비
 - 초등학생 부교재비 연 188천원(인)
 - 중·고등학생 부교재비 연 294천원(인)
 - 중·고등학생 교통비 연 180천원(인)
 - 동절기생활지원(난방비) 월 100천원(세대)

궁금합니다

저소득 한부모가족의 지원내용은 무엇인가요?

지원종류	지원대상	지원금액
아동양육비	한부모가족 만 18세 미만 자녀 *단, 고등학교 재학(고3 12월까지) 중인 경우 만 22세 미만 자녀	월 210천원/인
	청소년한부모(만 24세 이하) 가족 만 2세 이상 자녀	월 350천원/인
	청소년한부모(만 24세 이하) 가족 만 2세 미만 자녀	월 400천원/인
추가 아동양육비	조손 및 만 35세 이상 미혼한부모가족 만 5세 이하 아동	월 50천원/인
	청년한부모(만 25세~34세 이하)가족 만 5세 이하 아동	월 100천원/인
	청년한부모(만 25세~34세 이하)가족 만 6세 이상 18세 미만 아동	월 50천원/인
생활보조금	한부모가족복지시설 입소가구(생계·의료급여 수급자 제외)	월 50천원/세대
검정고시 등 학습지원	청소년한부모(만 24세 이하)가 검정고시를 준비하는 경우 등	연 1,540천원/세대
자립촉진수당	청소년한부모(만 24세 이하)가 학업이나 취업활동을 하는 경우	월 100천원/인
자녀교육비	중·고등학생 학용품비(교육급여수급자 제외)	연 93천원/인
	초등학생 부교재비(교육급여수급자 제외)	연 188천원/인
	중·고등학생 부교재비(교육급여수급자 제외)	연 294천원/인
	중·고등학생 교통비(생계·의료급여수급자 제외)	연 180천원/인
동절기생활안정지원 (난방비)	저소득 한부모가족(생계·의료급여 수급자 제외)	연 100천원/세대

누가 지원받을 수 있나요?

- 「한부모가족지원법」에 의한 한부모(조손, 청소년한부모)가족으로서 가구선정 기준 및 소득 인정액 기준을 충족한 경우 지원됩니다.
- 한부모(조손)가족 : 기준중위소득 63%이하로 한부모(조부모)와 만 18세미만(취학 시 만22세 미만)의 자녀로 이루어진 가정
- 청소년한부모가족 : 기준중위소득 65%이하로 모 또는 부의 연령이 만 24세 이하인 가정

어떻게 신청하나요?

- 복지료(<https://www.bokjiro.go.kr>) 또는 주민등록상 주소지 읍·면·동 행정복지센터에서 연중 신청이 가능합니다.

Q 더 알아보기

홈페이지 : 복지료(<https://www.bokjiro.go.kr>)

문의처 : 인천광역시 인구가족과 ☎032-440-2872, 군·구 또는 읍·면·동 행정복지센터



7 위기 공동이 보호 핫라인 신설

위기임산부와 아동을 보호하고 안정적인 양육환경을 조성하기 위해 위기임산부의 출산 및 양육을 지원합니다.

시작합니다

시행일 : 2024년 1월 1일

2024년...

- ▶ 지원대상 : 경제적·심리적·신체적 사유 등으로 인하여 출산 및 양육에 어려움을 겪는 위기임산부
- ▶ 지원내용 : 24시간 상담 운영, 위기임산부 일시 보호, 시설·기관 연계 및 맞춤형 복지 지원 등
- ▶ 운영기관 : 인천자모원(출산지원시설)

궁금합니다

지원내용은 무엇인가요?

- 1:1 상담 및 개인별 맞춤형 복지시스템 연계, 일시보호, 출산·의료 지원해 드립니다.

누가 지원받을 수 있나요?

- 도움이 필요한 위기임산부는 누구든 신청가능합니다.

어떻게 신청하나요?

- 위기임산부 원스톱지원센터 상담전화 또는 방문을 통해 상시 신청 가능합니다.

- 연락처 : ☎032-772-2071
- 찾아오시는 길 : 인천시 중구 우현로 50번길 23-2, 인천자모원

Q 더 알아보기

문의처 : 인천광역시 인구가족과 ☎032-440-2875
위기임산부 원스톱지원센터 ☎032-772-2071



8 재외동포(고려인)자녀 보육서비스 지원

재외동포(고려인)자녀의 보육료 지원을 통해 고려인 주민의 경제적 자립을 돕고 고려인 아동의 사회적 적응을 지원합니다.

달라집니다

시행일 : 2024년 1월 1일

기존...

- ▶ 지원대상 : 고려인 아동 1~4세
- ▶ 지원지역 : 연수구·남동구
- ▶ 수행기관 : 비영리민간단체



2024년...

- ▶ 지원대상 : 고려인 아동 0~4세
- ▶ 지원지역 :全市 全 郡·구
- ▶ 수행기관 : 비영리민간단체 및 어린이집

궁금합니다

지원내용은 무엇인가요?

- 재외동포(고려인) 아동 1인당 보육료 20만원을 지원합니다.

누가 지원받을 수 있나요?

- 인천에 거주하고 있는 재외동포(고려인) 아동 0~4세입니다.

어떻게 신청하나요?

- 공모로 선정된 어린이집 및 비영리민간단체 보육시설에 신청하면 됩니다.

Q 더 알아보기

문의처 : 인천광역시 디아스포라유산과 ☎032-440-2803

사업기간 : 2024. 01. 01.~12. 31.



9 부모급여(영아수당) 지원

인천시는 만 1세 이하 아이를 양육하는 부모에게 50만원에서 100만원까지 매월 부모 급여를 지원합니다.

달라집니다

시행일 : 2024년 1월 1일

기존 ...

2023년		
연령	만0세	만1세
시설미이용	월70만원	월35만원
시설이용		보육료 지원



2024년 ...

2024년		
연령	만0세	만1세
시설미이용	월100만원	월50만원
시설이용		보육료 지원

궁금합니다

누가 지원 받을 수 있나요?

- 2024년 1월 1일 기준 만 0세~1세아에게 최대 24개월간 지원해 드립니다.

부모급여 지원 금액은 얼마인가요?

- 만 0세아(0~11개월)는 월 100만원, 만 1세아(12~23개월)는 월 50만원을 현금으로 부모에게 지급합니다.

어떻게 신청 하나요?

- 출생신고 후 복지로 사이트 또는 관할 행정복지센터에서 신청합니다.

궁금합니다

가정양육 중 종일제 아이돌봄 서비스나 어린이집 이용방법은 무엇인가요?

- 만 0세는 자녀가 어린이집을 다니는 것과 무관하게 월 100만원을 현금으로 지급하며, 어린이집 이용시에는 부모급여로 지원받는 월 100만원으로 보육료 결제 등 자율적으로 사용하면 됩니다.
- 만 1세가 어린이집 이용시에는 보호자가 서비스 변경 신청을 해야하며, 이후 보육료 및 종일제 아이돌봄 서비스 등을 지원 받을 수 있습니다.

The infographic is divided into two main sections. The left section, titled '2024년 1월 1일부터 부모급여 확대지원' (Parental Allowance Expansion Support from Jan 1, 2024), features a large heart graphic. It specifies that for children aged 0-11 months, the allowance is 100 million KRW, and for children aged 12-23 months, it is 50 million KRW. The right section, titled '부모급여 신청방법' (Parental Allowance Application Method), lists three application channels: '대상자' (Target Audience) with criteria of being a current child-rearing recipient and having no outstanding child-rearing fees; '온라인' (Online) via government 24-hour service, website, or portal; and '오프라인' (Offline) at administrative service centers during office hours. A small cartoon character is at the bottom right, and a note at the bottom states that the allowance is paid into a designated account by the 25th of each month.

Q 더 알아보기

문의처 : 인천광역시 영유아정책과 ☎032-440-2894, 10개 군·구 보육관련 부서, 관할 행정복지센터



10 첫만남이용권 지원

생애초기 아동양육에 따른 경제적 부담을 줄여주기 위하여 출생 아동에게 첫만남 이용권을 지급합니다.

달라집니다

시행일 : 2024년 1월 1일

기존...

- ▶ 출생순위에 상관없이 모두 바우처 200만 원 지원



2024년...

- ▶ 첫째아 기존 200만 원 지급 유지
둘째아 이상부터 300만 원 지급 (100만 원 증액)

궁금합니다

첫만남이용권이란 무엇인가요?

- 아동양육에 따른 경제적 부담 경감 목적으로 지급되는 바우처입니다.

지원내용은 무엇인가요?

- 200만 원 바우처(포인트)가 국민행복카드에 지급됩니다.

누가 지원받을 수 있나요?

- 2022년 1월 1일 이후 출생아로서 출생신고되어 정상적으로 주민등록번호를 부여 받았다면 누구나 가능합니다.

언제 사용할 수 있나요?

- 신청일로부터 30일 이내 지급되고 출생일로부터 1년 이내로 사용해야 합니다.

무엇이 좋아지나요?

- 2024년 1월 1일 이후 둘째아 이상 출생아는 300만 원을 지급받습니다.

Q 더 알아보기

문의처 : 인천광역시 영유아정책과 ☎032-440-2953, 10개 군·구 관련 부서, 관할 행정복지센터



II 고위험임산부 의료비 지원

고위험 임신의 적정 치료, 관리가 필요한 진료비 지원 대상자를 확대하여 건강한 출산을 지원합니다.

달라집니다

시행일 : 2024년 1월

기존...

▶ 대상자 : 기준중위소득 180%이하



2024년...

▶ 대상자 : 소득기준 폐지

궁금합니다

고위험임산부 의료비 지원대상은 누구인가요?

- 19대 고위험 임신질환으로 진단받고 입원치료 받은분을 지원합니다.

조기진통, 분만관련 출혈, 중증 임신중독증, 양막의 조기파열, 태반조기박리, 전치태반, 절박유산, 양수과다증, 양수과소증, 분만전 출혈, 자궁경부무력증, 고혈압, 다태임신, 당뇨병, 대사장애를 동반한 임신과다구토, 신질환, 심부전, 자궁내 성장제한, 자궁 및 자궁의 부속기 질환

지원내용은 무엇인가요?

- 입원치료비 전액본인부담금, 비급여 본인부담금(1인당 300만원 까지)을 지원해드립니다.

어떻게 지원받을수 있나요?

- 주소지 관할 보건소에서 방문신청이 가능하며, 신청서류는 아래와 같습니다.

* 신청서류 : 신청서, 진단서, 입퇴원확인서, 진료비 영수증, 진료비 세부내역서, 신분증, 통장사본

Q 더 알아보기

문의처 : 인천광역시 영유아정책과 ☎032-440-3222 및 10개 군·구 보건소



12 생애초기 건강관리 지원 신설

아동 건강의 시작점인 임신·영아기 대상 전문적·맞춤형 서비스 지원으로 건강수준 향상 및 양육역량 강화에 기여합니다.

시작합니다

시행일 : 2024년 상반기

2024년...

- ▶ 지원대상 : 보건소에 등록된 임산부 및 만 2세 미만 영아 가정
- ▶ 지원내용 : 보건소 간호사 등 전문인력이 가정을 방문하여 건강상담, 영아 발달상담, 양육교육 등 맞춤형 서비스 제공

궁금합니다

어디에서 지원받을 수 있나요?

- 2024년에는 우선 1~2개 군·구를 시범으로 선정하여 사업평가 등을 통해 확대기반을 구축하여 단계적으로 확대 추진할 계획입니다.

지원내용은 무엇인가요?

- 보건소 간호사 등 전문인력이 가정을 방문하여 건강상담, 영아 발달상담, 양육교육 등 맞춤형 서비스를 제공합니다.

어떻게 이용하나요?

- 이용방법과 신청방법은 추후 인천광역시 홈페이지를 통해 알려드립니다.

Q 더 알아보기

문의처 : 인천광역시 영유아정책과 ☎032-440-3224



13 미숙아 및 선천성이상아 의료비 지원

영유아 장애 발생 예방 및 영아 사망률을 줄여나가기 위해 의료비를 지원해드립니다.

달라집니다

시행일 : 2024년 상반기

기존...

- ▶ 대상자 : 기준중위소득 180% 이하
- ▶ 선천성이상아 의료비 지원기한 : 1년 4개월



2024년...

- ▶ 대상자 : 소득기준과 상관없이 지원
- ▶ 선천성이상아 의료비 지원기한 : 2년

궁금합니다

미숙아, 선천성이상아란?

- 미숙아 : 임신 37주 미만의 출생아 또는 출생 시 체중이 2,500g 미만인 경우
- 선천성이상아 : 선천성이상으로 사망 또는 기능적 장애가 현저하거나 기능 회복이 어려운 경우

지원자격은 어떻게 되나요?

- 미숙아 : 출생 후 24시간 이내에 신생아중환자실에 입원한 미숙아
- 선천성이상아 : 출생 후 2년 이내에 선천성이상으로 진단받아 입원·수술한 환자

지원범위와 금액은 어떻게 되나요?

- 전액본인부담금 및 비급여 진료비를 체중에 따라 차등 지원합니다.

미숙아 출생시 체중	2.5kg미만~2.0kg, 제태기간 37주미만	1.5kg~2.0kg미만	1.0kg~1.5kg미만	1.0kg미만
미숙아	3백만원	4백만원	7백만원	10백만원
선천성이상아	5백만원			
미숙아+선천성이상아	8백만원	9백만원	12백만원	15백만원

Q 더 알아보기

문의처 : 인천광역시 영유아정책과 ☎032-440-3224 및 10개 군·구 보건소
 사업기간 : 2024. 상반기 ~ 2024. 12. 31.



14 선천성 난청검사 및 보청기 지원

경제적 부담으로 적절한 치료를 받지 못하는 일이 없도록 선천성 난청검사와 보청기를 지원해 드립니다.

달라집니다

시행일 : 2024년 상반기

기존...

▶ 대상자 : 기준중위소득 180% 이하



2024년...

▶ 대상자 : 소득기준과 상관없이 지원

궁금합니다

지원내용은 무엇인가요?

- 선천성 난청 외래 선별/확진검사비 본인부담금과 난청 확진아에게 양측 보청기(개당 131만원 범위 내)를 지원합니다.

보청기는 누가 지원받을 수 있나요?

- 청각장애등급을 받지 못하는 난청이 있는 만 3세 미만의 영유아에게 지원합니다.

* 청력이 좋은 귀의 평균 청력역치 : 40~59dB

신청은 어떻게 하나요?

- 난청 검사비 : 출생일 기준 1년 이내에 주소지 관할 보건소 방문신청

- 보청기 : 보건소 신청일 기준 6개월 전후에 구입한 보청기에 대해 주소지 관할 보건소 방문 신청

Q 더 알아보기

문의처 : 인천광역시 영유아정책과 ☎032-440-3224 및 10개 군·구 보건소

사업기간 : 2024. 상반기 ~ 2024. 12. 31.



15 영유아 발달 정밀검사비 지원

영유아 건강검진 발달평가 결과 '심화평가 권고' 판정자에게 검사비를 지원하여 영유아 장애 유병률을 낮추고 수검률을 높입니다.

달라집니다

시행일 : 2024년 상반기

기존...

▶ 대상자 : 건강보험 하위 80% 이하



2024년...

▶ 대상자 : 건강보험 가입자 전체

궁금합니다

영유아 발달 정밀검사란 무엇인가요?

- 영유아 건강검진 중 발달평가에서 의심소견 발견 시 시행하여 영유아 성장발달 사항을 추적 관리하는 검사입니다.

지원자격과 지원금액은 어떻게 되나요?

- 기초생활수급자(의료·주거·생계), 차상위계층 : 최대 40만원
- 건강보험가입자 : 최대 20만원

어떻게 신청하나요?

- 영유아 건강검진을 받은 날로부터 1년 이내에 발달 정밀검사를 받고 거주지 관할 보건소에 방문신청하면 됩니다.

Q 더 알아보기

문의처 : 인천광역시 영유아정책과 ☎032-440-3224 및 10개 군·구 보건소
사업기간 : 2024. 상반기 ~ 2024. 12. 31.



16 아동발달지원계좌(디딤씨앗통장) 지원 확대

저소득층 아동의 사회진출 시 학자금·취업·창업·주거마련 등에 소요되는 초기자산 형성 지원을 위한 디딤씨앗통장의 지원대상이 확대됩니다.

달라집니다

시행일 : 2024년 1월 1일

기존 ...

- ▶ 아동발달지원계좌(디딤씨앗통장) 지원대상 확대
- 12세~17세 생계·의료수급가구아동 (중위소득 40% 이하)
- 0세~17세 보호대상아동 (시설보호 및 가정위탁아동)



2024년 ...

- ▶ 아동발달지원계좌(디딤씨앗통장) 지원대상 확대
- 0세~17세 생계·의료·주거·교육수급가구아동 (중위소득 50% 이하)
- 0세~17세 보호대상아동 (시설보호 및 가정위탁아동)

궁금합니다

디딤씨앗통장이란 무엇인가요?

- 디딤씨앗통장은 아동의 새 희망과 큰 꿈을 실현하는데 디딤이 되는 종자돈(Seed Money)을 의미합니다.

지원내용은 무엇인가요?

- 아동이 후원자 또는 보호자의 도움으로 적립 시 월 10만원 내에서 1:2 매칭지원금을 적립할 수 있도록 지원하고 있습니다.

누가 지원받을 수 있나요?

- 지원대상은 기초수급가구 아동(12 ~ 17세 생계·의료급여가구 아동) 및 보호대상아동(0 ~ 17세 아동 양육시설, 공동생활가정, 장애인생활시설, 가정위탁아동 등)이며, '24년부터는 0세 ~17세 생계·의료·주거·교육수급가구 아동까지 지원대상이 확대됩니다.

궁금합니다

적립금 사용 용도는?

- 18세(만기) 이후 학자금, 기술자격 및 취업훈련 비용, 창업, 주거, 의료비, 결혼지원 등 자립을 위한 용도에 한하여 사용이 가능합니다.

어떻게 이용하나요?

추진절차

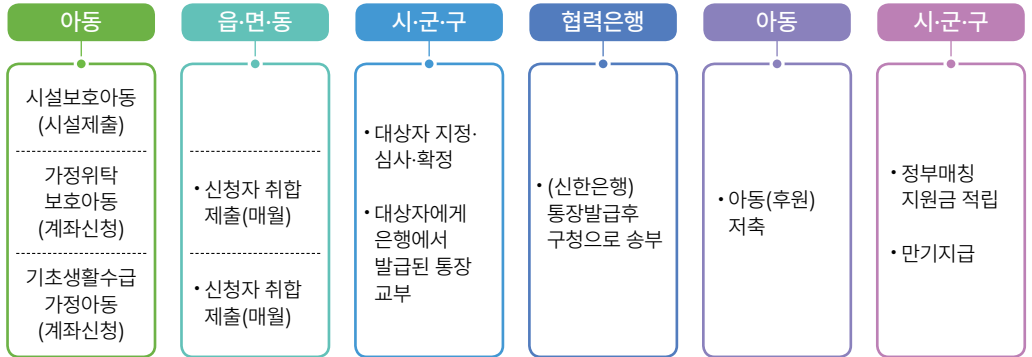

가입절차

- ① 시설보호아동(아동양육시설, 공동생활가정, 장애인생활시설 아동)은 시설에서 군·구에 신청 명단을 제출합니다.
- ② 가정위탁보호아동, 기초수급가구 아동은 읍·면·동 행정복지센터를 방문하여 디딤씨앗 통장 지원 신청서와 적립 및 사용계획서를 작성·제출합니다.

무엇이 좋아지나요?

- 0세 ~ 17세 생계·의료·주거·교육수급가구 아동까지 지원대상이 확대되어 보다 많은 저소득층 아동들이 자립을 위한 기반을 마련할 수 있습니다.

디딤씨앗통장 지원대상 확대

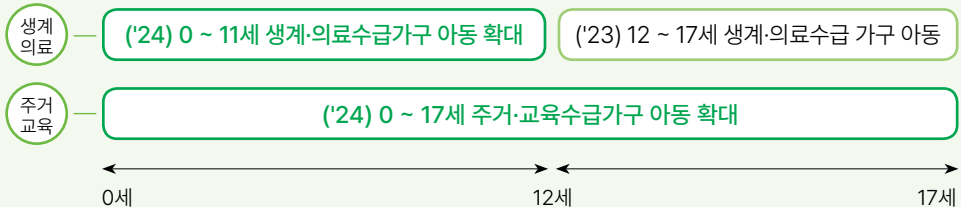

Q 더 알아보기

문의처 : 소재지 관할 각 군청 및 구청 아동관련 부서



17 자립준비청년 자립수당 지급

보호 종료 자립준비 청년에게 자립수당 지급으로 경제적 부담을 덜어주고 안정적인 사회정착을 지원합니다.

달라집니다

시행일 : 2024년 1월 1일

기존...

- ▶ 자립수당
- 자립준비청년 : 40만원(인, 월)



2024년...

- ▶ 자립수당
- 자립준비청년 50만원(인, 월)

궁금합니다

누가 지원받을 수 있나요?

- 아동복지시설, 가정위탁으로 2년 이상 연속하여 보호를 받고, 18세 이후 보호 종료된 자립준비청년이 지원받을 수 있습니다.

어떻게 신청하나요?

- 방문신청 : 주소지 관할 읍면동 행정복지센터
- 온라인신청 : 복지로누리집(www.bokjiro.go.kr) 본인인증 후 신청

무엇을 준비해야 하나요?

- 서민금융진흥원 사이버강의 이수증 또는 국민연금공단 종합재무상담 확인서 중 택1
 - * 서민금융진흥원 금융교육포털(<http://edu.kinfa.or.kr>)에서 "보호종료아동 자립교육" 강의 이수 후 이수증 출력
- 신분증 및 통장사본

Q 더 알아보기

문의처 : 인천광역시 아동정책과 ☎032-440-4906, 주소지 관할 동행정복지센터



18 학교 밖 청소년 급식 지원 단가 인상

학교 밖 청소년에게 영양가 있는 급식 제공으로 청소년의 건강한 성장 발달을 돕기 위해 급식 지원 단가를 인상합니다.

달라집니다

시행일 : 2024년 1월 1일

기존...

▶ 급식비 단가 : 1식에 8,000원 지원



2024년...

▶ 급식비 단가 : 1식에 9,000원 지원

궁금합니다

학교 밖 청소년이란 무엇인가요?

- 초등학교·중학교 또는 이와 동일한 과정을 교육하는 학교에 입학한 후 3개월 이상 결석하거나 취학 의무를 유예한 청소년
- 고등학교 또는 이와 동일한 과정을 교육하는 학교에서 제적·퇴학처분을 받거나 자퇴한 청소년
- 고등학교 또는 이와 동일한 과정을 교육하는 학교에 진학하지 아니한 청소년

학교 밖 청소년 급식비 지원 사업이란 무엇인가요?

- 초·중·고등학교 무상급식정책에서 소외된 학교 밖 청소년들에게 급식비를 지원하여 학교 밖 청소년들의 건강한 성장을 제고하기 위한 사업입니다.

누가 지원받을 수 있나요?

- 학교 밖 청소년지원센터 프로그램을 이용하는 청소년 누구나 지원합니다.

지원내용은 무엇인가요?

- 지원금액 : 1식당 9,000원
- 지원방식 : 음식점, 도시락 등 * 자세한 지원내용은 센터로 문의

어떻게 신청하나요?

- 인천 관내 학교밖청소년지원센터 등록 후 신청 가능합니다.

Q 더 알아보기

문의처 : 인천광역시 청소년정책과 ☎032-440-2854, 인천 관내 학교밖청소년지원센터

2024 더 좋아지는 인천생활



Chapter

2



복지



기초생활보장제도 「주거급여」선정기준 확대
생계급여 확대 지원

사회복지시설 종사자 처우개선 확대 시행

장애인직업재활시설 훈련장애인 배움수당 지원 **신설**

장애인 전동보장구 전용보험 가입 **신설**

든든한 동행 방문 장애인 등록 서비스 **신설**

장애인연금 인상

최중증 발달장애인 1:1 맞춤형 지원 **신설**

장애인콜택시 40대 신규 증차

청년 주택임차보증금 이자 지원

인천형 청년월세 지원 **신설**

군복무 인천청년 상해보험 지원 **신설**

대중교통비 환급 지원(K패스) **신설**

농어업인 공익수당 지급 **신설**

자원봉사와 함께하는 병원동행





1 기초생활보장제도 「주거급여」 선정기준 확대

저소득 주거취약계층의 주거안정과 주거수준 향상을 위해 선정기준을 확대하고, 임차급여 수준도 인상됩니다.

달라집니다

시행일 : 2024년 1월 1일

기존...

- ▶ 주거급여 선정기준
 - 기준 중위소득 47% 이하
 - 2,538,453원 이하 (4인가구 기준)
- ▶ 주거급여 기준임대료
 - 월 394,000원 지원 (4인가구 기준)



2024년...

- ▶ 주거급여 선정기준
 - 기준 중위소득 48% 이하
 - 2,750,358원 이하 (4인가구 기준)
 - 전년대비 8.34% 인상
- ▶ 주거급여 기준임대료
 - 월 414,000원 지원 (4인가구 기준)
 - 전년대비 5.07% 인상

궁금합니다

기초생활보장 '주거급여'란 무엇인가요?

- 기초생활보장수급자 중 임차 또는 자가에 거주하는 저소득 주거취약계층을 대상으로 소득 주거형태, 임차료 수준 등을 종합적으로 고려하여 주거비를 지원하는 제도입니다.

어떻게 신청하나요?

- 주민등록상 주소지 읍·면·동 행정복지센터에서 연중 신청이 가능합니다.

궁금합니다

주거급여 선정기준 확대

(단위 : 원/월)

가구원 수		1인	2인	3인	4인	5인	6인
중위소득 48% 이하 (소득인정액)	'23년 (47%)	976,609	1,624,393	2,084,364	2,538,453	2,975,423	3,397,151
	'24년 (48%)	1,069,654	1,767,652	2,263,035	2,750,358	3,213,953	3,656,817

주거급여 지원보장수준 상향

<임차급여의 지급 기준 : 기준임대로 (2024년)>

(단위 : 원/월)

구분	1급지 (서울)	2급지 (경기, 인천)	3급지 (광역시·세종시· 수도권외 특례시)	4급지 (그외 지역)
1인	341,000	268,000	216,000	178,000
2인	382,000	300,000	240,000	201,000
3인	455,000	358,000	287,000	239,000
4인	527,000	414,000	333,000	278,000
5인	545,000	428,000	344,000	287,000
6~7인	646,000	507,000	406,000	340,000

<수선유지급여의 지급 기준 : 수선한도 (2024년)>

구분	경보수	중보수	대보수
수선비용	457만원	849만원	1,241만원
수선주기	3년	5년	7년

Q 더 알아보기

문의처 : 주택정책과 ☎032-440-4743, 군·구 또는 읍·면·동 행정복지센터
국토교통부 콜센터(☎1599-0001), LH주거급여 콜센터(☎1600-0777)



2 생계급여 확대 지원

생활이 어려운 저소득 시민에게 의복·음식물·연료비 등 일상생활에 기본적으로 필요한 금품을 지급하여 최저생활 보장합니다.

달라집니다

시행일 : 2024년 1월 1일

기존...

▶ 생계급여 기준중위소득 기준 : 30%

가구원 수		1인	2인	3인	4인
생계 급여 (중위 30%)	'23년	62만 3,368	103만 6,846	133만 445	162만 289



2024년...

▶ 생계급여 기준중위소득 기준 : 32%

가구원 수		1인	2인	3인	4인
생계 급여 (중위 32%)	'24년	71만 3,102	117만 8,435	150만 8,690	183만 3,572

궁금합니다

생계급여란 무엇인가요?

- 생활이 어려운 분들에게 일상생활에 필요한 급여를 지급하여 최저 생활보장을 목적으로 하는 사회보장제도입니다.

지원내용은 무엇인가요?

- 세대원수 및 본인 소득인정액에 따라 산정된 생계급여가 지급됩니다.

누가 지원받을 수 있나요?

- 소득인정액이 기준중위소득 32%('24년) 이하인 가구입니다.

* 부양의무자가 연소득(1억), 일반재산(9억) 초과하지 않는 경우에 한함

궁금합니다

어떻게 신청하나요?

- 주민등록 거주지 행정복지센터에서 상담을 받으신 후 안내된 서류*를 제출하시면 신청이 가능합니다.

*사회보장급여 신청서, 금융정보 등 제공 동의서, 소득재산 신고서 등

무엇이 좋아지나요?

- 선정기준이 중위소득 30%에서 32%로 완화되면서 더 폭 넓고 두터운 보장이 가능하게 되었습니다.

- 또한 월 생계급여액이 4인 가족 기준 최대 213,283원 인상되어 지원이 대폭 확대되었습니다.



4인가구 기준 [생계급여]



선정기준	최저보장수준
<p>기준 중위소득의</p> <p>32% 이하 가구</p> <p>소득인정액 월 183만4천 원</p>	<ul style="list-style-type: none"> <input checked="" type="checkbox"/> 생계급여 선정기준에서 가구의 소득인정액을 제외한 나머지 금액을 보충적으로 지원 <input checked="" type="checkbox"/> 2024년 생계급여 월 최대 21만 3천 원 증가 (4인가구 기준)

Q 더 알아보기

문의처 : 인천광역시 복지정책과 ☎032-440-2933, 군·구 또는 읍·면·동 행정복지센터



3 사회복지시설 종사자 처우개선 확대 시행

사회복지시설 종사자 처우개선 사업을 확대 시행합니다.

달라집니다

시행일 : 2024년 1월 1일

기존...

- ▶ 자녀돌봄휴가 : 시비지원시설
연간 2일, 3명이상 3일
- ▶ 장기근속휴가 : 실무경력 10년이상
- ▶ 정액급식비 : 월 5만원



2024년...

- ▶ 자녀돌봄휴가 : 국비지원시설까지 확대
연간 2일, 3명이상 3일
- ▶ 장기근속휴가 : 실무경력 5년이상 신설
5년~10년미만, 5일
- ▶ 정액급식비 : 월 8만원으로 인상

궁금합니다

지원내용은 무엇인가요?

- 일·가정 양립지원을 위해 국비지원시설에도 자녀돌봄휴가를 시행합니다.
- 국·시비 지원시설 실무경력 5년이상 10년 미만인 정규직 장기근속자에게 5일의 유급휴가를 신규 확대 시행합니다.
- 주40시간이상, 6개월이상 근무자인 기간제종사자를 포함한 전(全) 종사자에게 정액급식비(급량비)를 월 3만원 인상 지원합니다.

Q 더 알아보기

문의처 : 인천광역시 복지정책과 ☎032-440-3462, 군·구 또는 읍·면·동 행정복지센터



4 장애인직업재활시설 훈련장애인 배움수당 지원 신설

장애인직업재활시설에서 직업훈련을 받고 있는 훈련장애인의 처우개선을 위하여 '배움수당'을 지급합니다.

시작합니다

시행일 : 2024년 1월 1일

2024년 ...

- ▶ 사업기간 : '24. 1. ~ 12.
- ▶ 지원대상 : 인천시 장애인직업재활시설 훈련장애인
- ▶ 지원내용 : 훈련장애인 배움수당 월 10만원 지원

궁금합니다

훈련장애인 배움수당 지원사업은 무엇인가요?

- 장애인직업재활시설에서 직업훈련을 받는 훈련장애인들 대상으로 직업훈련 성실 참여와 열악한 처우개선을 위해 일정 수당을 지원하는 사업입니다.

훈련장애인이란 무엇인가요?

- 장애인직업재활시설(사회복지시설)이 운영하는 작업활동 프로그램에 참여하여 직업적응 훈련을 받는 장애인을 말합니다.

언제부터 시작하나요?

- 2024년 1월부터 매월 훈련장애인에게 배움수당을 지원합니다.

지원기간은 어떻게 되나요?

- 장애인직업재활시설 작업활동 프로그램은 일정기간 훈련을 통해 훈련장애인의 직업능력 향상을 목적으로 하며 배움수당 또한 최대 3년간 지원합니다.

신청은 어떻게 하면 되나요?

- 훈련장애인 소속기관에 신청서를 제출하면 됩니다.

Q 더 알아보기

문의처 : 인천광역시 장애인복지과 ☎032-440-2964



5 장애인 전동보장구 전용보험 가입 신설

장애인 전동보장구(전동휠체어, 전동스쿠터)를 사용하는 장애인을 대상으로 전동보장구 전용보험을 가입하여 장애인의 안심 이동권을 보장합니다.

시작합니다

시행일 : 2024년 1월 1일

2024년...

- ▶ 사업기간 : '24. 1. ~ 12.
- ▶ 지원대상 : 장애인 전동보장구 이용자
- ▶ 지원내용 : 전용보험 가입을 통한 대인·대물 배상책임 지원

궁금합니다

장애인 전동보장구 전용보험 가입 사업은 무엇인가요?

- 장애인 전동보장구 이용 중 발생한 사고 피해자에 대한 피해보상을 지원하는 사업입니다.

보장내용은 어떻게 되나요?

- 전동보장구 운행 중 발생한 피해자의 대인·대물 피해를 보상하며 사고당 최대 5천만원 한도 내 피해를 보상합니다.

언제부터 시작하나요?

- 2024년 1월부터 인천시 10개 군·구가 전용보험에 가입 예정입니다.

실제 사고 발생 시 보험을 청구할 수 있는 기간은?

- 보험가입 기간에 발생한 사고에 대해 3년 이내로 보험을 청구하셔야 합니다.

궁금합니다

신청은 어떻게 하면 되나요?

- 별도의 신청 없이 인천시 군·구에서 일괄로 전용보험에 가입됩니다.

무엇이 좋아지나요?

- 전동보장구를 이용하는 저소득 장애인 및 노인의 경제적 부담을 낮춰주고 장애인의 안전한 이동권을 보장할 것으로 기대합니다.

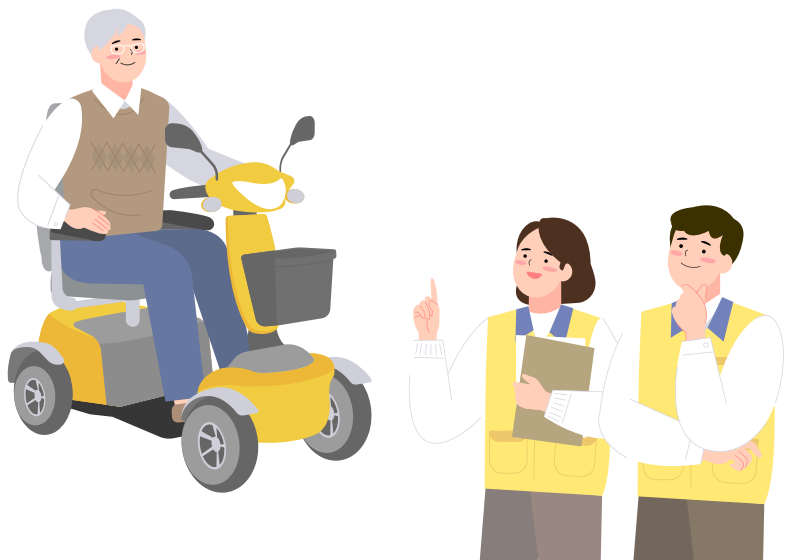

Q 더 알아보기

문의처 : 인천광역시 장애인복지과 ☎032-440-2964, 인천시 군·구 관련부서



6 든든한 동행 방문 장애인 등록 서비스 신설

장애인 신규등록을 원하지만 거동이 불편하고 동행가족이 없는 인천시민에게 차량지원과 의료기관 방문 동행서비스를 제공해 드립니다.

시작합니다

시행일 : 2024년 2월 1일

2024년...

- ▶ 사업기간 : '24. 2. ~ 12.
- ▶ 신청대상 : **장애인 신규등록**을 원하는 거동 불편 및 동행가족이 없는 인천시민
- ▶ 신청방법 : 주소지 행정복지센터에 유선 신청(운영시간: 평일 10:00~17:00)
- ▶ 지원내용
 - (주소지 행정복지센터) 방문 상담 및 장애인등록 서류 접수
 - (군·구 장애인복지관) 이동에 따른 차량 지원 및 자원봉사자와 함께 의료기관까지 동행하여 병원 접수·진료·서류발급 등 도움 제공

궁금합니다

지원내용은 무엇인가요?

- 주소지 행정복지센터 : 방문하여 상담 및 장애인등록 서류 접수
- 군·구 장애인복지관 : 이동에 따른 차량 지원 및 의료기관까지 동행하여 병원 접수·진료·서류발급 등 도움 제공

누가 지원받을 수 있나요?

- 장애인 신규등록을 원하는 거동 불편 및 동행가족이 없는 인천시민이면 누구나 지원받을 수 있습니다.

어떻게 이용하나요?

- 주민등록상 주소지 행정복지센터에 연중 유선 신청 가능합니다. (운영시간 : 평일 10:00~17:00)

무엇을 준비해야 하나요?

- 신분증 준비해 구비서류 작성해 주시면 됩니다. *신청서·개인정보 수집 및 이용 동의서 등

Q 더 알아보기

홈페이지 : <https://www.incheon.go.kr>(새소식)

문의처 : 인천광역시 장애인복지과 ☎032-440-2966, 각 군·구 및 읍·면·동 장애인복지 담당 부서

사업기간 : 2024. 02. 01. ~ 2024. 12. 3



7 장애인연금 인상

생활이 어려운 중증장애인의 소득 증진을 위해 연금을 지급합니다.

달라집니다

시행일 : 2024년 1월 1일

기존...

- ▶ 장애인연금(기초급여+부가급여)
: 만 18세 이상 중증 장애인,
월 최대 403,180원



2024년...

- ▶ 장애인연금(기초급여+부가급여)
: 만 18세 이상 중증 장애인,
월 최대 **413,850원**

궁금합니다

장애인연금은 누가 지원받을 수 있나요?

- 장애인연금법상 등록된 18세 이상의 중증장애인 중 소득인정액이 보건복지부장관이 매년 결정·고시하는 금액 이하인 분들이 받을 수 있습니다.

장애인연금은 무엇을 받나요?

- (18세~64세) 매월 기초급여와 부가급여를 지급합니다.
* 기초급여 20,000원~333,850원, 부가급여 20,000원~80,000원
- (65세 이상) 매월 부가급여를 지급합니다.
* 기초급여는 기초연금으로 전환, 부가급여 40,000원~413,850원
- 부부가 모두 기초급여를 받는 경우에는 각각의 기초 급여액에 20%를 감액하여 지급합니다.

어떻게 신청하나요?

- 읍·면 사무소 및 동 행정복지센터에서 방문신청 및 복지포(<https://www.bokjiro.go.kr>)에서 온라인 신청 할 수 있습니다.

Q 더 알아보기

홈페이지 : 인천광역시(<https://www.incheon.go.kr>(새소식))

문의처 : 인천광역시 장애인복지과 ☎032-440-2968, 각 군·구 및 읍·면·동 장애인복지 담당 부서

사업기간 : 2024. 01. 01.~ 2024. 12. 31.



8 최중증 발달장애인 1:1 맞춤형 지원 신설

돌봄이 어려운 최중증 발달장애인의 맞춤형 1:1 통합 돌봄서비스를 시작합니다.

시작합니다

시행일 : 2024년 6월

2024년...

- ▶ 지원대상 : 만18세 이상 65세 미만 발달장애인(예정)
- ▶ 지원종류
 - 최중증 발달장애인 **24시간 개별 1:1 돌봄 서비스**
 - 최중증 발달장애인 주간 **개별 1:1 돌봄 서비스**
 - 최중증 발달장애인 주간 **그룹형 1:1 돌봄서비스**
- ※ 2024년 보건복지부 신규사업으로 세부 사업내용 변경 가능

궁금합니다

최중증 발달장애인 24시간 개별 1:1 지원사업은 무엇인가요?

- (주간활동) 장애인복지관 등 지역사회에서 이용인 1명당 제공인력 1명을 지원하여 낮시간 맞춤형 프로그램을 지원할 예정입니다.
- (주거지원) 지원주택에 제공인력을 지원하여 관계 형성 및 일상생활 수행훈련을 지원할 예정입니다.

최중증 발달장애인 주간 개별 1:1 지원사업은 무엇인가요?

- 시설이용 거부 등 어려움을 겪고 있는 최중증 발달장애인 및 가족의 돌봄 부담을 해소하고자 낮시간 개별 1:1 전문활동서비스를 제공합니다.
- 장애인복지관 등에 시설 보강과 전문인력(이용인 1명당 종사자 1명)을 지원하여 개인별 맞춤형 낮 활동 서비스를 제공합니다.

궁금합니다

최중증 발달장애인 주간 그룹 1:1 지원사업은 무엇인가요?

- 기존 그룹형(2~3인 그룹)에 추가로 참여하는 형태로 지원하되, 1:1 전담 제공인력을 배치하여 집중적·개별적 서비스를 제공합니다.

언제부터 시작하나요?

- '24년 보건복지부에서 6월 이후 서비스할 예정입니다.

서비스 신청 및 문의는 어디에 하나요?

- 거주지 읍·면·동 행정복지센터 또는 자치구 장애인복지 관련부서에 문의해 주세요.



더 알아보기

문의처 : 인천광역시 장애인복지과 ☎032-440-2965



9 장애인콜택시 40대 증차

교통약자들이 더욱 편리하게 이동할 수 있도록 휠체어 탑승이 가능한 장애인콜택시를 신규 증차합니다.

달라집니다

시행일 : 2024년 8월

기존...

▶ 장애인콜택시 : 215대



2024년...

▶ 장애인콜택시 : 255대
- 신규증차 : 40대

궁금합니다

장애인콜택시는 누가 이용할 수 있나요?

- 장애의 정도가 심한 장애인 중 보행상 장애인
- 65세 이상 휠체어 이용자, 일시적 휠체어 이용자(진단서 제출)

운행지역은 어디인가요?

- 인천광역시 전지역, 시 인접지역(서울 강서구, 경기도 김포시, 부천시, 시흥시)

어떻게 신청하나요?

- 인천교통약자 이동지원센터에 등록 후 신청하시면 됩니다.

* 콜 상담전화 ☎1577-0320 / ☎032-430-7000

Q 더 알아보기

홈페이지 : 인천교통약자 이동지원센터(www.intis.or.kr)

문의처 : 인천광역시 택시운수과 ☎032-440-3803



10 청년 주택임차보증금 이자 지원

높은 주택임차보증금과 대출금리 상승 등으로 경제적 어려움을 겪는 청년들에게 대출 이자 지원으로 주거비 부담을 덜어드립니다.

달라집니다

시행일 : 2024년 1분기

기존...

- ▶ 신청대상
 - 19~39세 무주택 청년세대주
- ▶ 지원내용
 - 대출한도 최대 1억원 이내 대출이자 연 2% 지원
- ▶ 지원조건
 - (소득)연소득 6천만원 이하
 - * 미혼,기혼 동일
 - (주택)전세임차보증금 2.5억원 이하 주택 또는 주거용 오피스텔



2024년...

- ▶ 신청대상
 - 19~39세 무주택 청년세대주
- ▶ 지원내용
 - 대출한도 최대 1억원 이내 대출이자 연 3.5% 지원
- ▶ 지원조건
 - (소득)[미혼]연소득 6천만원 이하 [기혼]연소득 8천만원 이하
 - (주택)전세·보증부월세임차보증금 2.5억원 이하 주택 또는 주거용 오피스텔

궁금합니다

지원내용은 무엇인가요?

- 전세, 보증부월세 임차보증금 2억5천만원 이하 주택에 대해서 최대 1억원 이내 임차보증금 대출을 받으면 대출이자를 연 3.5%로 지원해 드립니다.

어느 은행에서 대출 받아야 하나요?

- NH농협은행의 전용 대출상품을 이용해야 합니다.
- 대출 추천자로 선정 후 NH농협은행 인천 관내 지점에서 대출을 받을 수 있습니다.

궁금합니다

금리는 얼마나 되나요?

- 대출금리는 고정금리, 변동금리로 선택할 수 있으며, 대출실행시 결정됩니다.

누가 지원받을 수 있나요?

- 19세~39세 이하 무주택 청년세대주로 인천시 거주 또는 인천시로 전입 예정자인 청년이 지원할 수 있습니다.

- 전세 또는 보증부 월세로 새로 이사 가는 경우 임차보증금 대출신청 시 지원해 드립니다.

- 연소득은 미혼은 6천만원 이하, 기혼은 부부합산 8천만원이하이어야 합니다.

* 대출 갈아타기는 지원대상이 아니며, 연소득은 세전입니다.



Q 더 알아보기

홈페이지 : 인천청년포털(<https://youth.incheon.go.kr>)

문의처 : 인천광역시 청년정책담당관 ☎032-440-2889



II 인천형 청년월세 지원 신설

경제적 어려움을 겪고 있는 인천 청년의 월세를 5개월간 지원하여 주거비 부담을 줄여줍니다.

시작합니다

시행일 : 2024년 4월

2024년...

- ▶ 지원대상 : 인천시 18~39세 이하 부모님과 별도 거주하는 무주택 청년 1,000명
 - ▶ 지원내용 : 1인당 월20만원 한도 최장 5개월(회) 월세 지원(생애1회)
 - ▶ 지원조건 : 소득 기준 중위소득 60% 이하, 자산 107백만원 이하
월세보증금 5천만원 이하 및 월세 60만원 이하 등
- * 국토교통부 청년월세 지원사업 추진 여부에 따라 세부내용은 변경될 수 있습니다.

궁금합니다

지원금액은 얼마인가요?

- 1인당 최장 5개월간 월20만원 한도로 최대 100만원까지 지원받을 수 있습니다.

언제, 어떻게 확인하고 신청하나요?

- 인천광역시(군·구) 홈페이지 공고(상반기)를 통하여 확인하고 인천청년포털(청년월세 신청)을 통한 온라인 신청만 가능합니다.

무엇을 준비해야 하나요?

- 임대차계약서, 월세 납부내역서, 본인명의 통장사본, 가족관계증명서, 기타 소득·자산 등 조사에 필요한 자료를 준비해 주세요.

선정기준은 어떻게 되나요?

- 모집인원 1,000명이 초과될 경우, 인천시 거주기간, 독립생계 운영여부(소득활동, 자산)등을 고려하여 고득점순으로 선발합니다.

Q 더 알아보기

홈페이지 : 인천청년포털(<https://youth.incheon.go.kr>)

문의처 : 인천광역시 청년정책담당관 ☎032-440-2888



12 군복무 인천청년 상해보험 지원 신설

군복무 청년에게 불의의 사고 발생 시 청년과 가족의 심리적·육체적·경제적 어려움을 극복하도록 상해보험을 지원합니다.

시작합니다

시행일 : 2024년 3월

2024년...

- ▶ 지원대상 : 인천시에 주민등록을 둔 현역 군복무 청년
- ▶ 지원내용 : 군복무 중 상해, 사망, 질병 및 후유장해 등 피해발생시 보험지원
- ▶ 지원기간 : 2024. 3. ~ 12. (보험청구기간 3년)

궁금합니다

보험에 어떻게 가입하나요?

- 별도 가입 절차 없이 보험기간 중 입영 및 인천 전입 시 자동가입, 제대 및 전출 시 자동해지됩니다.

세부 보장내용은 무엇인가요?

- 군복무 중 상해사망, 상해후유장해, 질병사망, 질병후유장해, 상해입원(일당), 질병입원(일당), 정신질환위로금, 골절발생위로금, 화상발생위로금을 보장합니다.

* 보장내용 및 보장금액은 보험사 계약에 따라 변동될 수 있습니다.

어떻게 청구하나요?

- 인천시와 계약된 보험사로 신청서 및 구비서류를 제출하시면 심사 후 신청인에게 직접 보험금을 지급합니다.

Q 더 알아보기

홈페이지 : 인천청년포털(<https://youth.incheon.go.kr>)

문의처 : 인천광역시 청년정책담당관 ☎032-440-2888



13 대중교통비 환급 지원(K-패스) 신설

전용 카드(K-패스)로 대중교통 이용 시 교통비의 일정 비율을 환급함으로써 서민·청년층 부담을 줄여주고 대중교통 이용을 장려합니다.

시작합니다

시행일 : 2024년 7월 1일 (예정)

2024년...

- ▶ 지원내용 : 1인당 월 21회이상 대중교통 이용 시, 월 최대 60회까지 적립 환급
- ▶ 환 급 료 : 일반층 20%, 청년층 30%, 저소득층 53%

궁금합니다

K-패스란 무엇인가요?

- 월 21회 이상 정기적으로 대중교통을 이용할 경우, 지출금액의 일정 비율을 월 최대 60회 까지 적립하여 다음 달에 돌려받을 수 있는 교통카드입니다.

지원내용은 무엇인가요?

- 월 21회 이상 대중교통을 이용하는 경우에 환급이 가능하며, 월 최대 60회까지 적립됩니다.

- 이용하신 대중교통비의 일부를 계층별 일정비율(일반층 20%, 청년층 30%, 저소득층 53%)에 따라 돌려드립니다.

무엇이 좋아지나요?

- 도보·자전거 등 이동거리 비례하여 마일리지를 적립해 드렸던 알뜰교통카드와 달리, 교통비 이용금액 기준으로 환급해드립니다으로써 보다 쉽고 편리한 이용이 가능하고, 적립률도 상향되어 교통비 절감 효과가 커질 예정입니다.

Q 더 알아보기

문의처 : 인천광역시 교통정책과 ☎032-440-3887



14 농어업인 공익수당 지급 신설

농어업인들의 생활 안정과 농어업 경영의 지속성을 보장하기 위해 공익수당을 지급합니다.

시작합니다

시행일 : 2024년 2월(예정)

2024년...

- ▶ 지급대상 : 관내 거주하며, 시 소재지로 농어업경영체를 등록한 농어업인으로 전년도 기본형 공익직접지불금을 지급 받은 농어업인
- ▶ 지원금액 : 가구당 60만원/년
- ▶ 지급방법 : 현금 또는 지역화폐

궁금합니다

공익적 기능이란 무엇인가요?

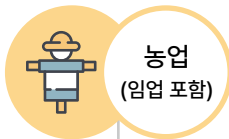

농업
(임업 포함)

- 가. 식량의 안정적 공급
- 나. 국토환경 및 자연경관의 보전
- 다. 수자원의 형성과 함양
- 라. 토양유실 및 홍수의 방지
- 마. 생태계 보전
- 바. 농촌사회의 고유한 전통과 문화의 보전



어업

- 가. 안전한 수산물의 공급
- 나. 수산자원의 해양환경 보전
- 다. 해양영토 수호
- 라. 어촌사회의 유지

궁금합니다

누가 지원받을 수 있나요?

- 신청연도 1월 1일 기준 2년 전부터 시에 주소를 두고 거주하며 「농어업경영체 육성 및 지원에 관한 법률」에 따라 인천시 소재의 농어업경영체를 등록한 농어업인으로
- 신청연도의 직전 연도에 아래 법률에 의거 직접지불금을 지급 받은 자(농어가)가 지원 받을 수 있습니다.
 - 「농업·농촌 공익기능 증진 직접지불제도 운영에 관한 법률」제9조
 - 「임업·산림 공익기능 증진을 위한 직접지불제도 운영에 관한 법률」제8조
 - 「수산업·어촌 공익기능 증진을 위한 직접지불제도 운영에 관한 법률」제5조

신청절차 및 신청시 무엇을 준비해야 하나요?

- 신청절차 및 신청서류 등은 2024년 2월에 인천시 홈페이지를 통해 알려드립니다.



Q 더 알아보기

문의처 : 인천광역시 농축산과 ☎032-440-4362



15 자원봉사와 함께하는 병원동행

병원에 같이 갈 사람이 없는 만65세 이상 어르신~ 안심하세요!
자원봉사자가 동행하여 드립니다.

달라집니다

시행일 : 2024년 2월 1일

기존...

- ▶ 장기요양등급자 신청 제외



2024년...

- ▶ 장기요양등급자 4~6등급 포함
단, 유사 서비스 제외

궁금합니다

“자원봉사와 함께하는 병원동행”은 무엇인가요?

- 혼자 사시는 어르신이나 병원에 함께 동행해드릴 가족이 없으신 분들을 자원봉사자가 모셔다 드리는 인천 자원봉사 사업입니다.

지원내용은 무엇인가요?

- 자택에서 병원까지 모셔다 드리며 자원봉사자가 진료접수·수납, 처방약 수령 등 어르신을 도와드립니다.

모든 병원을 갈 수 있나요?

- 인천 안에 있는 병원급* 병원을 모셔다 드립니다.

* 의료법 제3조 : 병원급(병원, 치과병원, 한방병원, 요양병원, 종합병원 등, 의원급(의원, 치과의원, 한의원)

모셔다 드리는 비용은 얼마인가요?

- 자부담 비용없이 다녀오실 수 있습니다.

어떻게 신청하나요?

- 거주지 관할 행정복지센터 또는 자원봉사센터에 전화로 신청하시면 됩니다.

궁금합니다

신청 자격은 어떻게 되나요?

- 인천시에 거주하는 만65세 이상이며 기초연금을 받으면 신청자격이 됩니다.
장기요양등급자(1~3등급자), 유사 동행서비스를 받으시는 분은 제외됩니다.

신청에 제한이 있나요?

- 안전한 동행을 위해 어르신이 스스로 걸으실 수 있으셔야 합니다. 또한 강화, 옹진 지역은 제외입니다.

Q 더 알아보기

문의처 : 담당부서, 연락처

인천광역시 중구 자원봉사센터	☎032-777-1365 (영종센터 747-1365)
인천광역시 동구 자원봉사센터	☎032-772-1365
인천광역시 미추홀구 자원봉사센터	☎032-873-1365
인천광역시 연수구 자원봉사센터	☎032-833-1365
인천광역시 남동구 자원봉사센터	☎032-472-1364~5
인천광역시 부평구 자원봉사센터	☎032-509-7518~20
인천광역시 계양구 자원봉사센터	☎032-430-7724~7
인천광역시 서구 자원봉사센터	☎032-568-1365

시행일 및 사업기간 : 2024. 02. 01. ~ 2024. 11. 30.

Chapter

3



건강

인천시 대상포진 예방접종 지원 **신설**

치매치료관리비 지원 확대

폐기 의약품 관리사업 시행

이동형 자동심장충격기 대여 **신설**

인천광역시립요양원 개원 **신설**



1 인천시 대상포진 예방접종 지원 신설

65세 이상 기초생활보장수급자 어르신 건강 보호를 위해 대상포진 무료 예방접종 지원이 확대됩니다.

시작합니다

시행일 : 2024년 3월(예정)

2024년...

- ▶ 사업명 : **통증 ZERO 건강 채움 ! 취약 어르신 대상포진 무료 접종 !**
- ▶ 사업기간 : 2024년 3월~12월 * 백신 수급 및 추진상황에 따라 사업종료 기간 변경 가능
- ▶ 지원대상 : 인천시 65세 이상 기초생활보장수급자
 - 1959. 12. 31. 이전 출생자(2024년 기준), 백신 금기자 및 기 접종 이력자 제외
 - 주민등록상 인천시에 1년 이상 거주한 자(접종일 기준)
- ▶ 접종방법 : 보건소(지소, 진료소) 또는 위탁의료기관 방문접종
- ▶ 이용문의 : 거주지 관할 보건소 예방접종 부서

궁금합니다

대상포진이란 무엇인가요?

- 면역력이 떨어질 때 수두-대상포진 바이러스가 신경을 타고 나와 피부에 발진을 일으키면서 심한 통증을 유발하는 질환입니다.
- 치료기간이 길고 수포가 치료된 후에도 포진 후 신경통이 오랜기간 지속될 수 있으므로 무엇보다 예방이 중요합니다.

지원 대상 및 내용은 무엇인가요?

- 접종일 기준 인천시 1년 이상 거주한 65세 이상 기초생활보장수급자 대상에게 관할 보건소 및 위탁의료기관 방문시 대상포진 백신 무료예방접종을 받으실 수 있도록 지원하는 내용입니다.

궁금합니다

무엇을 준비해야 하나요?

- 인천시 거주 확인을 위해 신분증(주민등록증) 및 수급자 증명서를 지참하시기 바랍니다.

접종기간·장소 및 접종 방법은 어떻게 되나요?

- 접종은 2024년 3월부터 보건소(지소, 진료소) 및 위탁의료기관에서 방문접종 하시면 됩니다.
- 다만 백신 수급상황의 유동적인 변동으로 접종 개시일 및 이용가능한 의료기관이 다소 달라질수 있기에 반드시 이용하시기 전에 거주지 관할 보건소 홈페이지 또는 전화문의 후 안내 절차에 따라 이용해 주시길 당부드립니다.

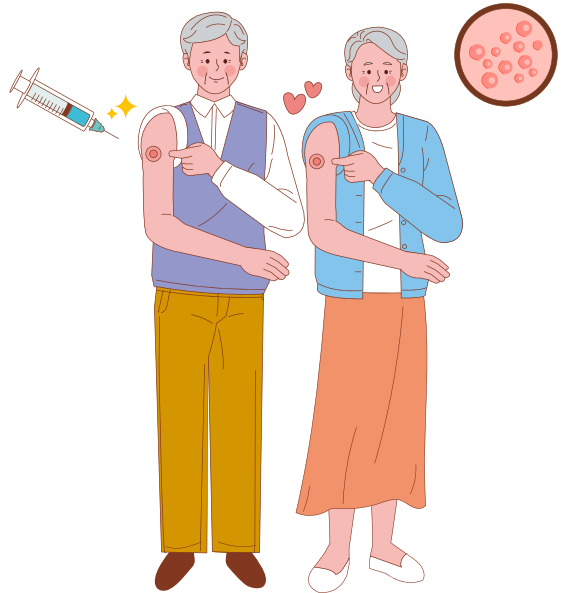

Q 더 알아보기

문의처 : 인천광역시 감염병관리과 ☎032-440-7842, 관할 보건소 예방접종부서



② 치매치료관리비 지원 확대

치매환자의 치매치료관리비(약제비, 진료비) 지원을 확대 시행합니다.

달라집니다

시행일 : 2023년 9월 15일

기존...

- ▶ 치매치료관리비 지원
- 인천시 치매환자 중
기준중위소득 120% 이하인 자



2024년...

- ▶ 치매치료관리비 지원
- 인천시 치매환자 중
기준중위소득 140% 이하인 자

궁금합니다

무엇을 지원 받을 수 있나요?

- 치매치료관리비 보험급여분(치매약제비 및 약 처방 당일의 진료비) 중 본인부담금을 월 3만원 (연 36만원) 상한 내 실비로 지원하는 사업입니다.
- * 신청일이 속한 월부터 발생한 치매치료관리비 지원(소급지원 불가)

누가 지원받을 수 있나요?

- 인천시에 주민등록을 둔 치매환자 중 기준중위소득 140% 이하인 경우 지원받을 수 있습니다.
- * 호훈의료대상자 및 그 가족 등은 지원이 제외되므로 자세한 제외대상은 치매안심센터로 문의

어떻게 신청할 수 있나요?

- 군·구 보건소 치매안심센터에 방문 또는 우편 등으로 신청할 수 있습니다.

인천광역시 인천의 꿈 - 대한민국의 미래

"치매치료관리비 확대 지원 안내"
- 인천시가 치매환자분들과 함께합니다 -

지원대상 인천광역시에 주민등록을 둔 치매환자 중 기준중위소득 140% 이하

시행일 2023. 9. 15.(금)

확대상황 소득기준 완화 (**기준**) 기준중위소득 120% 이하 → (**확대**) 기준중위소득 140% 이하

지원내용 치매치료관리비 보험급여분 중 본인부담금 지원
 • 치매약제비 본인부담금 및 약 처방 당일의 진료비 본인부담금
 • 신청월 기준으로 지원하며, 신청월 이전에 개시된 진료·약제비는 지원 불가

지원금액 월 3만원(연 36만원) 상한 내 실비 지원

신청방법 군·구 보건소 치매안심센터 방문·우편접수

Q 더 알아보기

문의처 : 인천광역시 건강증진과 ☎032-440-2985, 각 군·구 치매안심센터

구분	군·구	대표번호
1	강화군	☎032-930-4057
2	옹진군	☎032-721-0520
3	중구	☎032-760-6060
4	동구	☎032-772-6307
5	미추홀구	☎032-728-6520
6	연수구	☎032-749-8950
7	남동구	☎032-453-5912
8	부평구	☎032-509-1308
9	계양구	☎032-430-7867
10	서구	☎032-718-0630



3 폐기의약품 관리사업 시행

폐기의약품의 올바른 배출로 환경오염 방지와 약물오남용을 예방하기 위해 폐기의약품 수거사업을 시작합니다.

달라집니다

시행일 : 2024년 1월 1일

기존...

▶ 폐기의약품 회수·처리의 군·구별 방법이 다양



2024년...

▶ 폐기의약품 회수·처리의 통일된 체계 마련

궁금합니다

폐기의약품 관리사업은 무엇인가요?

- 일반쓰레기로 버려지는 폐기의약품의 올바른 배출을 위하여 우리시 폐기의약품 수거함 위치를 안내해 주고 수거된 의약품을 안전하게 처리해 주는 사업입니다.

언제, 어디로 폐기의약품을 버릴 수 있나요?

- 폐기의약품 수거함이 설치된 관공서(보건소, 행정복지센터 등)와 약국 등에서 운영시간 내 배출이 가능합니다.



더 알아보기

문의처 : 인천광역시 보건의료정책과 ☎032-440-2734, 군·구 보건소

사업기간 : 2024. 01. 01. ~ 12. 31.

* 본 사업은 주민참여예산제안사업으로 24년 한시로 운영 예정



4 이동형 자동심장충격기 대여 신설

지역행사 및 축제에서 응급상황 발생 시 심정지 환자의 생존율을 높여주고 시민의 생명을 지켜줍니다.

시작합니다

시행일 : 2024년 하반기

2024년...

- ▶ 이동형 자동심장충격기 행사장 내 비치
- 지원대상 : 순간 최대 관람객 500명 이상 행사, 지역축제 등

궁금합니다

자동심장충격기란 무엇인가요?

- 전기 자극을 주어 심정지 환자의 멈춘 심장을 다시 뛰게 하는 기계입니다.

언제 지원받을 수 있나요?

- 순간 최대 관람객 500명 이상 행사, 지역축제 등에 비치되며 모든 시민이 이용 가능합니다.

자동심장충격기 사용방법을 알려주세요

- ① 전원켜기
- ② 패드부착 : 안내 음성에 따라 정확한 위치* 선정
 - * 패드1 : 오른쪽 쇄골 아래
 - 패드2 : 왼쪽 젖꼭지 아래 겨드랑이선
- ③ 리듬 분석 : 진행되는 동안 환자에게서 떨어지기
 - * 제세동이 필요한 경우 : "심장충격이 필요합니다"라는 음성과 함께 자동 충전되고, 충전 중엔 가슴압박 시행
 - * 제세동이 필요없는 경우 : 심폐소생술 계속 실시
- ④ 필요시 위의 과정을 반복

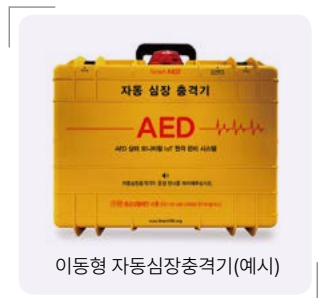

Q 더 알아보기

문의처 : 인천광역시 보건의료정책과 ☎032-440-3254, 군·구 보건소
 사업기간 : 2024. 01. 01. ~ 12. 31.



5 인천광역시립요양원 개원 신설

급속한 인구 고령화에 대비하기 위해 인천시 최초 시립요양원을 운영하여 양질의 장기요양 서비스를 시작합니다.

시작합니다

시행일 : 2024년 3월

2024년...

- ▶ 사업기간 : 2024. 3월 ~
- ▶ 입소대상 : 인천광역시에 주민등록을 두고 거주하는 노인 중 장기요양보험 가입자 또는 기초생활수급자(생계·의료급여)
- ▶ 운영방법 : 위탁운영
- ▶ 입소인원 : 104명

궁금합니다

입소 대상 자격(기준)은 무엇인가요?

- 입소대상자의 기준은 인천광역시에 주소를 두고 있고, 장기요양보험 시설등급을 판정 받으신 분들 또는 기초생활수급자 중 생계·의료급여 수급자입니다.

* 인천시립요양원의 입소대상자는 총 104명

입소 신청 방법 및 모집 날짜는 어떻게 되나요?

- 입소모집은 위탁기관 선정 후 2024년 2월로 예정 중에 있습니다.

- 추후 시 홈페이지에 관련내용을 안내드립니다.

* 인천광역시립요양원 홈페이지를 구축할 예정이며, 입소안내 예정

궁금합니다

입소비용은 어떻게 되나요?

- 건강보험공단에서 정하는 장기요양보험수가에 따라 장기요양등급별 입소비용이 정해져 있습니다. (건강보험공단 80%, 입소자부담금 20%)
- 간식 등 비급여는 법인 선정 후 결정(민간요양원과 비슷함)

직원(요양보호사) 채용 모집은 어떻게 되나요?

- 직원모집 공고는 선정된 수탁기관(요양원)에서 직접 채용합니다.
- 직원 채용 신청 또한 추후 인천광역시립요양원 홈페이지를 통하여 확인하시면 됩니다.
- * 홈페이지뿐만 아니라 워크넷, 복지넷, 인천일자리포털을 통해서도 공고 예정



Q 더 알아보기

문의처 : 인천광역시 노인정책과 ☎032-440-2816

Chapter

4



교육

인천 청년도약기지(취업 아카데미)개소 **신설**

인천글로벌캠퍼스 유학 프로그램 제공 **신설**

도시민 기술교육(인천 귀어학교)지원 **신설**

저소득 다문화 자녀 교육활동비 지원 **신설**

한부모가족복지시설 입소 아동 학습비 지원 확대



1 인천 청년도약기지(취업 아카데미) 개소 신설

인천 청년에게 실무중심 교육(3개월)과 일 경험(3개월) 기회를 제공합니다.

시작합니다

시행일 : 2024년 1월 1일

2024년...

- ▶ 지원규모
 - 구직 청년 100명
- ▶ 지원조건 (아래조건 다 충족)
 - 신청일 현재 주민등록상 인천시 거주자
 - 18세~39세 이하 청년
 - 재학중인자 제외(졸업예정자 가능)
 - 재직중인자 제외

궁금합니다

어떻게 이용하나요?

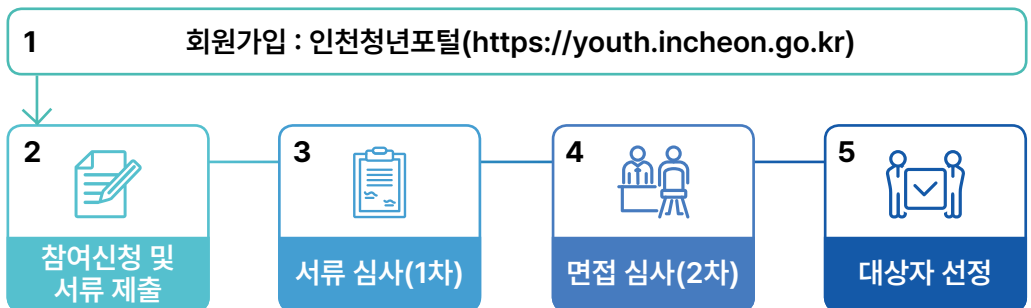

더 알아보기

홈페이지 : 인천청년포털(<https://youth.incheon.go.kr>)
 문의처 : 인천광역시 청년정책담당관실 ☎032-440-4177



② 인천글로벌캠퍼스 유학 프로그램 제공 신설

자기 개발과 진로 개척의 꿈과 열정을 가진 인천 청년에게 어학연수 및 진로탐색의 기회를 제공합니다.

시작합니다

시행일 : 2024년 3월 1일

2024년...

▶ 지원규모

- 국내연수 : 인천 거주 청년 100명
- 해외연수 : 100명 중 16명 선발

▶ 지원내용

- 국내연수 : 어학 및 관심분야 교육비
- 해외연수 : 왕복 항공료, 기숙사비, 프로그램비, 체재비 등

▶ 지원조건 (아래조건 다 충족)

- 18세~39세 이하 인천 거주 청년
- 대한민국 국적 소지자
- 해외여행에 결격사유가 없는 자
- 해외연수 프로그램 기 참가자 제외

궁금합니다

어떻게 이용하나요?

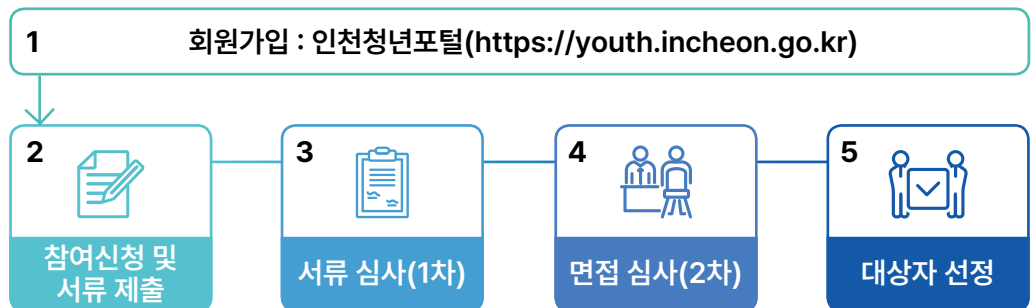

Q 더 알아보기

홈페이지 : 인천청년포털(<https://youth.incheon.go.kr>)

문의처 : 인천광역시 청년정책담당관실 ☎032-440-4177



3 도시민 기술교육(인천 귀어학교)지원 신설

귀어귀촌 희망자가 어업 및 양식업 기술교육을 받을 수 있도록 인천 귀어학교를 개설하여 안정적 어촌정착을 지원합니다.

시작합니다

시행일 : 2024년 3월

2024년...

- ▶ 교육대상 : 귀어·귀촌 희망자, 장애인, 어업 또는 양식업 창업 희망자
- ▶ 교육장소 : 인천광역시 수산기술지원센터(미추홀구 용정공원로83번길 15)
- ▶ 교육기간 : 5주 교육(4기/ 80명)
- ▶ 교육내용 : 해양수산 핵심정책 및 맞춤형 실습교육 제공

궁금합니다

귀어란 무엇인가요?

- 농어촌 이외의 지역, 즉 도시지역에서 거주하던 사람이 농어촌 지역으로 이주하여 어업이나 양식업을 전업으로 하거나 하고자 하는 것을 의미합니다.
- 물고기를 잡거나 기르는 것이 하천, 호수 또는 육상에 인공적으로 조성된 수면에서도 가능하므로 어업 또는 양식업을 하기 위해 농촌으로 이주하는 경우에도 귀어에 포함됩니다.

인천에서 귀어를 할 수 있는 지역은 어디인가요?

- 강화군, 옹진군 전체와 중구 일부(영종)를 포함하고 있습니다.

교육비용이 있나요?

- 교육은 무료이며, 숙식비, 현장실습비 및 여행자보험·체험안전보험 등이 포함되어 있습니다.

궁금합니다

교육일정과 내용은 어떻게 되나요?

구 분	1기 정기과정	2기 정기과정	3기 정기과정	4기 정기과정	합계
교육시기	3~4월(5주)	5~6월(5주)	8~9월(5주)	10~11월(5주)	
교육인원	20명	20명	20명	20명	80명

- 1~3주차에는 이론(기초정책, 법령·제도, 심화기술)과 현장 체험 과정을 거쳐
- 4~5주차는 교육생 맞춤형 어선어업과 양식어업, 증자생산, 수산물 가공 및 유통 등 현장실습 과정으로 진행됩니다.

교육을 이수하면 무엇이 좋은가요?

- 귀어에 대한 현장 중심의 기술을 익힐 수 있을 뿐아니라
- 귀어 창업 및 주택구입 지원(저금리 융자)* 사업 신청 시 교육이수 실적이 반영되어 어촌에 안정적으로 정착할 수 있습니다.

* 창업자금 사업대상자 당 3억 원, 주택구입 세대당 7천5백만원 이내



더 알아보기

홈페이지 : 인천광역시 수산기술지원센터(<https://www.incheon.go.kr/susan/index>)

문의처 : 인천광역시 수산기술지원센터 ☎032-458-7462



4 저소득 다문화 자녀 교육활동비 지원 신설

저소득 다문화가족자녀에게 교육활동비를 지원하여 학습격차를 줄여주고 아동의 안정적 성장을 지원합니다.

시작합니다

시행일 : 2024년 2월

2024년...

- ▶ 지원대상 : 중위소득 50% 초과 ~ 100% 이하 다문화가족의 7~18세 자녀
- ▶ 지원금액 : 연 초등 40만원, 중등 50만원, 고등 60만원

궁금합니다

지원내용은 무엇인가요?

- 가족센터 전담인력을 통한 사례관리 및 **교재구입, 독서실 이용, 온라인 학습권 구매** 등 교육활동비를 지원합니다.

누가 지원받을 수 있나요?

- 중위소득 50% 초과 ~ 100% 이하 다문화가족의 7~18세 자녀

어떻게 신청하나요?

- 거주지 군·구 가족센터에서 신청 가능합니다.

무엇을 준비해야 하나요?

- 교육활동비활용계획서, 소득증빙서류 등을 준비 제출하시면 됩니다.

Q 더 알아보기

문의처 : 인천광역시 인구가족과 ☎032-440-2903



5 한부모가족복지시설 입소 아동 학습비 지원 확대

한부모가족복지시설 입소 아동의 폭넓은 교육 기회 제공을 위해 지원대상 및 지원내용을 확대합니다.

달라집니다

시행일 : 2024년 1월 1일

기존 ...

▶ 지원대상

- 한부모가족복지시설 입소 아동
초·중·고등학생
- 초등학생 : 월200천원
- 중 학 생 : 월300천원
- 고등학생 : 월350천원

▶ 지원내용

- 학원, 교습소, 공부방, 스포츠 강습 등의
수강(교습)료



2024년 ...

▶ 지원대상 확대

- 한부모가족복지시설 입소 아동
- 미취학아동 : 월150천원
- 초등학생 : 월200천원
- 중 학 생 : 월300천원
- 고등학생 : 월350천원

▶ 지원내용 확대

- 학원, 교습소, 공부방 등의 수강(교습)료 및
재료비
- 예체능 활동비(음악, 미술, 체육 등) 및 재료비

궁금합니다

지원내용은 무엇인가요?

- 학원, 교습소, 공부방 등의 수강(교습)료 및 예체능 활동비(음악, 미술, 체육 등)을 지원합니다.
- 월 미취학아동 15만원, 초등학생 20만원, 중학생 30만원, 고등학생 35만원 범위 내에서 지원합니다.

누가 지원받을 수 있나요?

- 한부모가족복지시설에 입소한 아동을 지원합니다.

이용방법은 무엇인가요?

- 각 입소 시설에 신청하며 사후 증빙자료(영수증, 수강증 등)를 제출합니다.

Q 더 알아보기

문의처 : 인천광역시 인구가족과 ☎032-440-2875, 해당 구(중구, 미추홀구, 연수구, 남동구, 부평구)

Chapter

5



경제·일자리

시청 중앙홀 상설 채용박람회 개최

소상공인 원금상환 유예 지원 사업 **신설**

(가칭)중소기업 기술경영지원센터 개소 **신설**

인천 재직청년을 위한 “드림For청년통장” 지원

인천 재직청년 복지포인트 확대 지원

인천청년 면접지원(드림나래)



1 시청 중앙홀 상설 채용박람회 개최

인천 시청 중앙홀을 활용한 상설 채용박람회 운영으로 구인기업 및 구직자 편의성을 높여 예측 가능한 취업정보를 제공하는 일자리 매칭 플랫폼을 제공할 것입니다.

달라집니다

시행일 : 2024년 3월 1일

기존...

- ▶ 시민의 고용촉진과 기업의 인재 채용을 장려하는 맞춤형 채용박람회 추진
- 채용박람회 5회 추진
(대규모 3회, 소규모 1회, 설명회 1회)

행사명	일시 / 장소
공기업 및 우수기업 취업설명회	'23.5.9(화).~5.10.(수) (인하대학교)
인천 일자리 한마당	'23. 5.23.(화) (송도컨벤시아)
2023 글로벌 취.창업박람회	'23. 8.29.(화)~8.30.(수) (송도컨벤시아)
인천 특성화고 채용박람회	'23. 9.12.(화) (송도컨벤시아)
인스파이어 협력사 채용의 날	'23. 9.21.(목) (시청 중앙홀)

2024년...

- ▶ 시청 중앙홀을 활용한 정기적인 채용정보의 장 마련으로 구인·구직자의 접근성 개선 및 참여도 제고
- 상설 채용박람회 8회 추진
(3월 ~ 11월, 7월 하계휴가기간 제외)

행사명	일시 / 장소
청년 취업설명회	'24. 3.26.(화) 14:00~17:00 (시청 중앙홀)
장애인 채용박람회	'24. 4.30.(화) 14:00~17:00 (시청 중앙홀)
항만·항공·물류기업 채용박람회	'24. 5.28.(화) 14:00~17:00 (시청 중앙홀)
여성 채용박람회	'24. 6.25.(화) 14:00~17:00 (시청 중앙홀)
뿌리기업 박람회	'24. 8.27.(화) 14:00~17:00 (시청 중앙홀)
5060 채용박람회	'24. 9.24.(화) 14:00~17:00 (시청 중앙홀)
관광·레저 분야 채용박람회	'24.10.29.(화) 14:00~17:00 (시청 중앙홀)
인천향토기업 채용박람회	'24.11.26.(화) 14:00~17:00 (시청 중앙홀)

* 상기 일정은 참여기업 일정에 따라 변경될 수 있음

궁금합니다

상설 채용박람회 대상은 어떻게 되나요?

- 구직을 희망하는 인천 시민은 누구나 참여 가능하며, 매월 분야별 채용박람회 주요 대상을 확인후 참여하시면 됩니다.

지원내용은 무엇인가요?

- (현장채용관) 구직기업·구직자 간 1:1 현장면접 및 채용상담 진행
- (취업지원관) 이력서 교정 및 사진촬영 등 맞춤형 취업컨설팅 지원
- (부대행사관) 퍼스널 컬러 진단, 캐리커처, 취업타로 등

누가 지원받을 수 있나요?

- 별도 신청자격은 없으며 구직을 희망하는 인천 시민 누구나 가능합니다.

언제부터 운영되나요?

- 채용박람회는 시청 중앙홀에서 3월부터 11월까지 매월 마지막주 화요일 오후 2시부터 5시까지 개최됩니다. 단, 7월은 미개최 됩니다.

어떻게 찾아가나요?

- 찾아오시는 길 : 인천광역시 남동구 정각로 29(구월동)
- 버스 이용시 : 인천시청후문 정류장, 간선 33, 8, 8A번, 지선 540, 566번, 광역 1601, 9100 등 이용
- 지하철 이용시 : 인천시청역 인천1호선, 인천2호선 4번 출구

무엇을 준비후 어떻게 참여하나요?

- 이력서와 신분증을 지참후 구인 희망기업에 입사 지원하시면 됩니다.
* 행사 현장에서 이력서 작성 가능

무엇이 좋아지나요?

- 구인 기업에는 인재 채용을, 구직자에게는 취업 기회 제공으로 인천시 실업률 감소 및 지역경제 활성화에 기여합니다.

Q 더 알아보기

문의처 : 인천광역시 경제정책과 ☎032-440-4274

사업기간 : 2023. 3월 ~ 11월(7월 제외) 매월 마지막주 화요일 개최



2 소상공인 원금상환 유예 지원 사업 신설

고금리, 고물가로 어려움을 겪고 있는 소상공인 채무상환 부담을 덜어주고 경영 정상화까지 원금상환 부담을 줄여드립니다.

시작합니다

시행일 : 2024년 1월 1일

2024년...

- ▶ 대상 : 인천신용보증재단 보증서 발급자 중 보증사고우려 소상공인
- ▶ 내용 : 원금상환 유예 보증료(0.6~1%) 지원

궁금합니다

원금상환 유예 지원목적은 무엇인가요?

- 3高(고물가, 고환율, 고금리)로 어려움을 겪고 있는 소상공인의 원금상환을 유예하여 경영안정까지 소상공인의 채무 연착륙을 도와드립니다.

지원내용은 무엇인가요?

- 소상공인의 대출 원금상환을 1년간 유예해주고 보증료를 지원합니다.

누가 지원받을 수 있나요?

- 인천신용보증재단을 통해 보증서를 발급받은 소상공인 중 원금상환에 어려움을 겪고 있는 보증사고 우려 소상공인에게 지원해 드립니다.

언제부터 지원받을 수 있나요?

- '24년 1월부터 지원받을 수 있습니다.

궁금합니다

어떻게 찾아가나요?

- 접수처 : 인천신용보증재단 각 지점 (아래 참조)

구 분	담당지역 (사업장 기준)	전화번호	주 소
남동지점	(남동구)	032-260-1500	인천 남동구 남동대로215번길 30, 9층
부평지점	(부평구)	032-508-1954	인천 부평구 부평대로 88, 3층
서인천지점	(서구·강화군)	032-569-0321	인천 서구 탁옥로 58, 3층
남부지점	(미추홀구)	032-889-3611	인천 미추홀구 경인로 341, 2층
계양지점	(계양구)	032-542-3911	인천 계양구 장제로 871, 6층
중부지점	(중구·동구)	032-766-8090	인천 동구 송림로 98, 2층
연수지점	(연수구·옹진군)	032-811-9531	인천 연수구 벚꽃로 114, 3층

어떻게 이용하나요?

- 사업장 소재지 인천신용보증재단 지점에 예약 상담 또는 직접 방문 후 신청하실 수 있습니다.



Q 더 알아보기

홈페이지 : 인천신용보증재단(www.icsinbo.or.kr)

문의처 : 인천신용보증재단 ☎1577-3790

사업기간 : 2024. 01. 01. ~ 2024. 12. 31.



3 (마칭)중소기업 기술경영지원센터 개소 신설

중소기업 경영애로 해소 및 사업화 지원, 매칭 등 상시 기업서비스 제공을 위한 「중소기업 기술경영지원센터」를 운영합니다.

시작합니다

시행일 : 2024년 7월 1일(예정)

2024년...

- ▶ 운영기간 : 2024. 7. ~ 계속 (조성 : '24.1.~6.)
- ▶ 위 치 : 미추홀타워 3층 (연수구 갯벌로 12)
- ▶ 규 모 : 1,730m²/523평 (전용 : 793.3m²/약 240평)
- ▶ 지원대상 : 제조업 등 중소·중견기업
- ▶ 지원내용
 - 중소기업 경영애로 유형별 해소·지원을 위한 전담창구 상시 운영
 - 글로벌 산업 이슈 및 대내외 경제 트렌드 등 급변하는 기업 경영환경 변화 대응을 지원하기 위한 선제적·맞춤형 프로그램 제공
 - 선제적 기업애로 발굴 및 공동 해결을 위한 유관기관 협력 네트워크 구축

궁금합니다

중소기업 기술경영지원센터는 어떤 곳인가요?

- 급변하는 글로벌 기업환경에 선제적으로 대응할 수 있도록 다양한 기업 맞춤형 프로그램을 제공합니다.
- 또한, 기업경영 애로사항에 대해 원스톱 서비스를 지원하는 센터입니다.

지원내용은 무엇인가요?

- 자금용자·법률·노무 등 기업애로 전담창구 및 현장기동반 상설 운영, 산업 이슈 대응 관련 교육, 컨설팅 프로그램 운영 등을 지원하게 됩니다.

궁금합니다

언제부터 이용가능한가요?

- 24년 1월부터 6월까지 미추홀타워 3층 리모델링 공사예정이며, 7월부터 이용 가능하도록 추진 예정입니다.

어떻게 찾아가나요?

- 찾아오시는 길 : 연수구 갯벌로 12 (미추홀타워 3층)
- 버스 이용시 : 테크노파크역 정류장(간선 9번, 지선51-1번, 급행909) 이용
- 지하철 이용시 : 인천지하철 1호선 테크노파크역 4번 출구

무엇이 좋지요?

- 산업이슈 대응 및 중소기업 경쟁력 강화 등 다양한 기업전용 소통창구로써 중소·중견기업 경영만족도가 향상 될 것입니다.
- 기업의 사업화·애로·해결의 선 순환을 통해 기업하기 좋은 도시 인천으로 급부상 할 것입니다.

센터 조감도(안)



Q 더 알아보기

문의처 : 인천광역시 산업정책과 ☎032-440-4253



4 인천 재직청년을 위한 “드림For청년통장” 지원

경제적으로 좀 더 어려운 청년 근로자(1년이상 재직)에게 3년 만기 적금 1,080만원 자산형성을 지원합니다.

달라집니다

시행일 : 2024년 4월

기존...

- ▶ 지원규모
 - 인천 재직 청년 800명
- ▶ 지원조건
 - 인천광역시 소재 중소·중견 제조업 및 지식 산업서비스산업에 1년이상 재직
 - 신청일 현재 주민등록상 인천시 거주자
 - 4대 보험에 가입되어 있으며, 근무시간이 주당 35시간 이상인 자
 - 2023년 보건복지부 고시 기준 중위소득 150%이하로, 연소득 3,741만원 이하인자



2024년...

- ▶ 지원규모
 - 인천 재직 청년 1,000명
- ▶ 지원조건
 - 인천광역시 소재 근무지 1년이상 재직
 - 신청일 현재 주민등록상 인천시 거주자
 - 4대 보험에 가입되어 있으며, 근무시간이 주당 35시간 이상인 자
 - 2024년 보건복지부 고시 기준 중위소득 150%이하로, 연소득 4,012만원 이하인자

궁금합니다

지원내용은 무엇인가요?

- 통장 개설 후 매월 15만원씩 3년간 만기 입금하면, 인천시에서 적립금 540만원을 일괄 지급합니다.

어떻게 신청하나요?

- 회원가입 : 인천청년포털(<https://youth.incheon.go.kr>)
 - 참여신청 및 서류 제출 → 대상자 자격확인 → 대상자 선정 및 모니터링 → 3년 만기시 적립금 일괄 지급

Q 더 알아보기

홈페이지 : 인천청년포털(<https://youth.incheon.go.kr>)
 문의처 : 인천광역시 청년정책담당관 ☎032-440-2887



5 인천 재직청년 복지포인트 확대 지원

인천 소재 중소기업에 재직 중인 청년근로자에게 복지포인트(1인 최대 120만원)를 기존 1,500명에서 2,000명으로 확대 지원합니다.

달라집니다

시행일 : 2024년 4월

기존 ...

- ▶ 지원규모
 - 인천 재직청년 1,500명
- ▶ 지원조건 (아래 다 충족하는 분)
 - 인천광역시 소재 중소·제조기업 재직자
 - 신청일 현재 주민등록상 인천시 거주자
 - 만18세~만39세 이하 청년근로자
 - 2020.1.1.이후에 채용되어 3개월 이상 재직하고 있는 근무자
 - 4대 보험에 가입되어 있으며, 근무시간이 주당 35시간 이상인 자
 - 2023년 기준 중위소득 3인가구 60% 이하 (월 과세급여 266만원 이하)



2024년 ...

- ▶ 지원내용
 - 인천 재직청년 2000명
- ▶ 지원조건 (아래 다 충족하는 분)
 - 인천광역시 소재 중소·제조기업 재직자
 - 신청일 현재 주민등록상 인천시 거주자
 - 18세~39세 이하 청년근로자
 - 신청일 현재 3개월 이상 재직하고 있는 근무자
 - 4대 보험에 가입되어 있으며, 근무시간이 주당 35시간 이상인 자
 - 2024년 기준 중위소득 3인가구 70%이하 (월 과세급여 330만원 이하)

궁금합니다 어떻게 이용하나요?

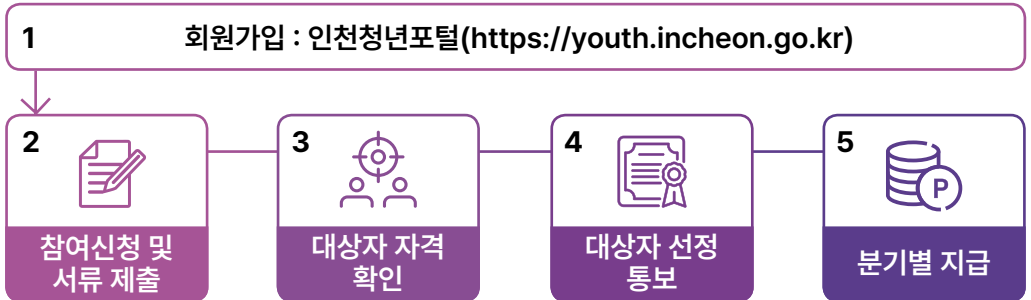

Q 더 알아보기

홈페이지 : 인천청년포털(<https://youth.incheon.go.kr>)
문의처 : 인천광역시 청년정책담당관 ☎032-440-4179



6 인천청년 면접지원(드림나래)

인천 청년 구직자 면접용 정장 대여비를 최대5회(총 25만원, 5만원×5회/1인)까지 지원합니다.

달라집니다

시행일 : 2024년 1월

기존...

▶ 지원내용

- 면접 정장 대여횟수 5회 지원
* 총 25만원, 5만원×5회/1인
- 지정된 대여업체에서 정장대여 (정장 세트, 셔츠, 블라우스 포함)

▶ 지원조건 (아래 다 충족하는 분)

- 신청일 현재 주민등록상 인천시 거주자
- 만18세~만39세 이하 구직 청년
* 고교졸업 예정자 포함



2024년...

▶ 지원내용

- 면접 정장 대여횟수 5회 지원
* 총 25만원, 5만원×5회/1인
- 지정된 대여업체에서 정장대여 (정장 세트, 셔츠, 블라우스 포함)

▶ 지원조건 (아래 다 충족하는 분)

- 신청일 현재 주민등록상 인천시 거주자 및 관내대학 재학생
- 18세~39세 이하 구직 청년
* 고교졸업 예정자 포함

궁금합니다

어떻게 이용하나요?

1 회원가입 : 인천청년포털(<https://youth.incheon.go.kr>)

2 
서비스 이용 예약

3 
사이즈 측정 및 정장 수령

4 
정장 반납

Q 더 알아보기

홈페이지 : 인천청년포털(<https://youth.incheon.go.kr>)

문의처 : 인천광역시 청년정책담당관 ☎032-440-4179

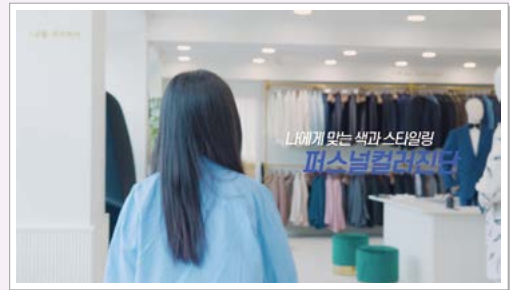

Chapter

6

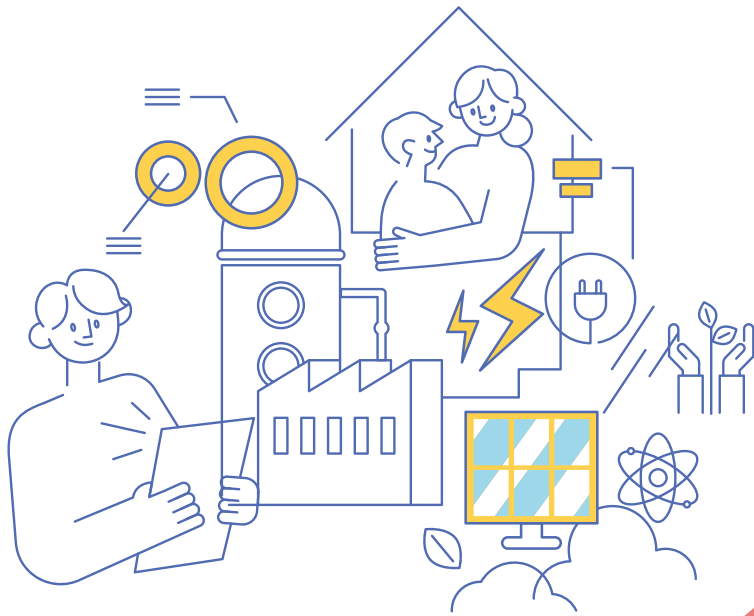

생활·안전

인천시 재외동포웰컴센터 개소 **신설**

여성1인 가구·점포 안심서비스 제공

어린이집 통학버스 3점식 좌석안전띠 지원 **신설**

공영주차장 조성 확충 **신설**

개별공시지가 가격정보 공개 확대

드론 영상 대시민 서비스 개시 **신설**

옹진군 북도면 섬지역 지방상수도 공급 전환

하수도사용료 다자녀 감면 대상 확대



1 인천시 재외동포웰컴센터 개소 신설

인천 방문·거주 재외동포 등을 대상으로 맞춤형 서비스를 제공하고 안정적 정착을 지원하기 위한 센터를 개소합니다.

시작합니다

시행일 : 2024년 6월중(예정)

2024년...

- ▶ 운영기간 : 2024. 6. ~ * 변동 가능
- ▶ 위치 : 연수구 인천타워대로 241, 부영송도타워 30층 (예정)
- ▶ 이용대상 : 인천 방문·거주 재외동포, 인천시민
- ▶ 주요시설 : 컨퍼런스룸, 회의실, 공유오피스, 전시공간 등

궁금합니다

재외동포웰컴센터란 무엇인가요?

- 인천에 방문·거주하는 재외동포 등을 대상으로 맞춤형 서비스를 제공하고 안정적 정착을 지원하기 위한 열린공간입니다.

언제부터 이용할 수 있나요?

- 2024. 6월 중 개소하여 운영 예정입니다. * 센터 준공 일정에 따라 변동 가능

지원내용은 무엇인가요?

- 정보제공, 행정상담, 문화행사 등 프로그램 참여와 공유오피스 등 공간이용을 지원합니다.

누가 이용할 수 있나요?

- 인천을 방문하거나 거주 재외동포 및 인천시민 누구나 이용할 수 있습니다.

어떻게 찾아가나요?

- 찾아오시는 길 : 연수구 인천타워대로 241, 부영송도타워 30층 (예정)
- 버스 이용시 : 센트럴파크역 정류장, 순환47번 이용
- 지하철 이용시 : 인천1호선 센트럴파크(재외동포청)역 1번 출구

Q 더 알아보기

문의처 : 인천광역시 재외동포웰컴센터기획과 ☎032-440-1534



② 여성 1인 가구·점포 안심장비 제공

여성 대상 범죄에 취약한 여성 1인 가구 또는 점포를 혼자 운영하는 여성을 대상으로 안심장비를 제공하여 여성 대상 범죄를 예방합니다.

달라집니다

시행일 : 2024년 1월(예정)

기존...

- ▶ 안심장비 지원
 - 시행자치구(2) : 남동구, 부평구
 - (지원대상) 여성 1인 가구·점포 임차인
 - (사업내용) 안심홈세트 등 지원



2024년...

- ▶ 안심장비 지원
 - 시행자치구(6) : 중구, 동구, 미추홀구, 연수구, 남동구, 부평구
 - (지원대상) 여성 1인 가구·점포를 혼자 운영하는 여성
 - (사업내용) 가정용CCTV 지원
 - * 지원 품목은 변경될 수 있음

궁금합니다

10개 군·구에서 다 지원하나요?

- 2023년에는 시범사업으로 2개구(남동구, 부평구)에서 시행하였으며, 2024년에는 6개구에서(중구, 동구, 미추홀구, 연수구, 남동구, 부평구) 시행합니다.
- 향후, 사업분석 등을 통해 전 군·구로 확대 시행할 계획입니다.

지원내용은 무엇인가요?

- 여성 1인 가구에 안심홈세트(가정용CCTV)를 지원합니다. 지원 품목은 변경될 수 있습니다.
- 여성 1인 점포에 안심비상벨을 지원합니다.

궁금합니다

누가 지원받을 수 있나요?

- 1순위 범죄피해자, 2순위 수급자, 3순위 차상위계층, 4순위는 일반인입니다.
- 범죄피해자, 수급자, 차상위계층은 재산기준 미적용. 다만 일반인은 일정액 미만의 전세 환산기에 해당하는 임차인입니다.

신청은 어떻게 이용하나요?

- 구체적인 접수 일정과 신청기준, 절차 등은 사업을 시행하는 6개 자치구 누리집(홈페이지)에서 확인할 수 있습니다.
- 지원을 원하는 시민은 ①해당구청 누리집에서 신청서를 내려받아 작성 후 ②필요한 구비 서류와 함께 담당자 이메일로 신청하면 됩니다.

Q 더 알아보기

문의처 : 인천광역시 여성정책과 ☎032-440-2697



③ 어린이집 통학버스 3점식 좌석안전띠 지원 신설

영유아 몸에 맞는 3점식 좌석안전띠 지원을 통해 영유아 교통안전 피해를 사전에 예방합니다.

시작합니다

시행일 : 2024년 1월 1일

2024년 ...

- ▶ (지원대상) 관내 어린이집 통학차량 605대
- ▶ (지원내용) 3점식 좌석안전띠 1,600개 지원

궁금합니다

3점식 좌석안전띠란 무엇인가요?

- 지지점이 3개인 좌석안전띠로, 지지점이 2개인 2점식 좌석안전띠(다인승 승합차, 버스 뒷좌석에 많이 사용)보다 안전합니다.

지원내용은 무엇인가요?

- 인천시 어린이집 통학차량 605대에 3점식 좌석안전띠 1,600개를 지원합니다.

무엇이 좋아지나요?

- 영유아의 몸에 맞는 3점식 좌석안전띠 지원을 통해 영유아 교통안전 피해를 사전에 예방합니다.

Q 더 알아보기

문의처 : 인천광역시 영유아정책과 ☎032-440-2898

시행일 및 사업기간 : 2024년 한시(주민참여예산 사업)



4 **공영주차장 조성 확충** 신설

원도심 주차난 해소와 시민의 쾌적한 주차환경 제공을 위하여 공영주차장을 확충합니다.

시작합니다

시행일 : 2024년

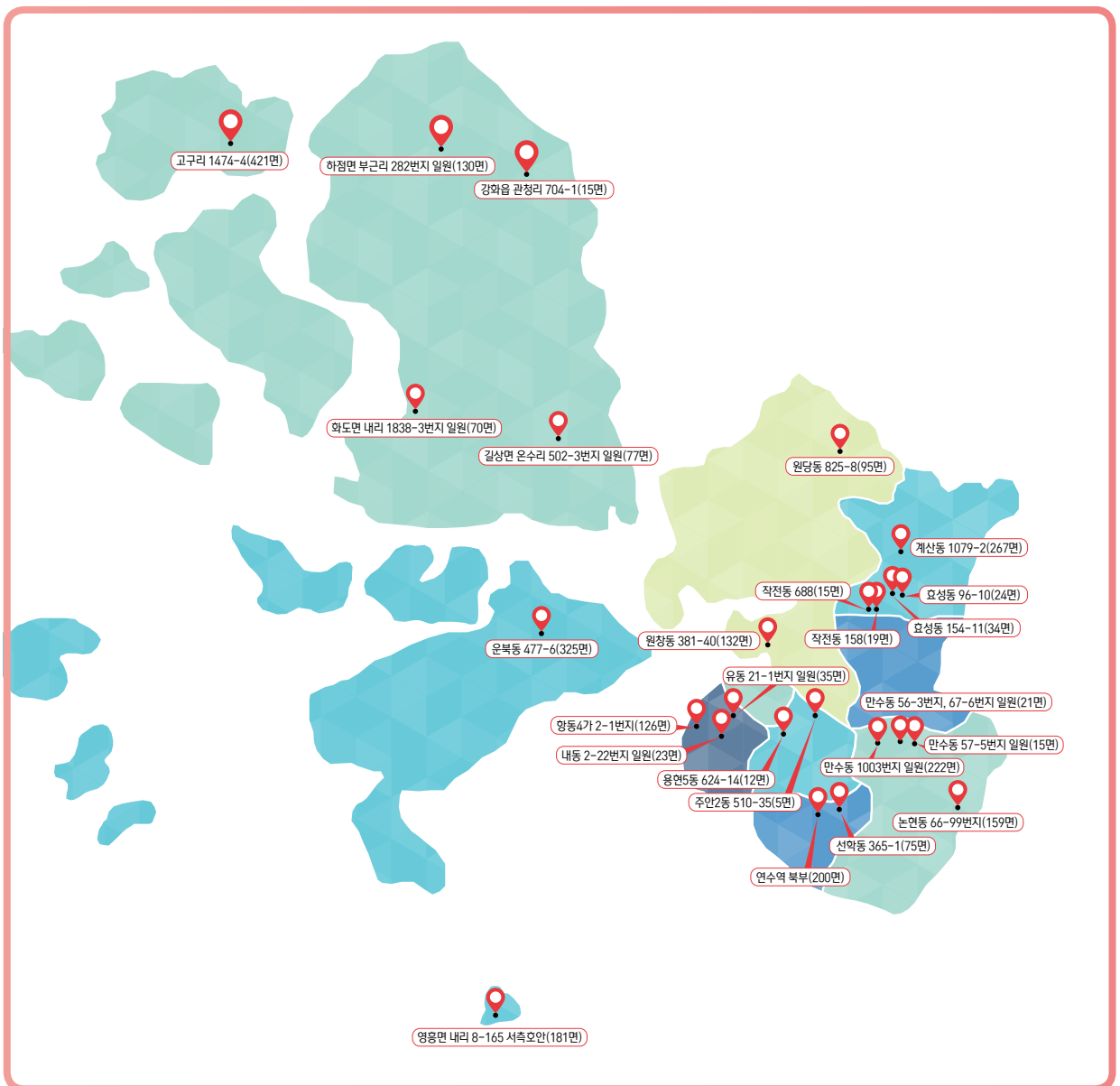



5 개별공시지가 가격정보 공개 확대

개별공시지가와 함께 토지특성 등 가격결정 요인을 「인천광역시 지도포털」에 투명하게 공개하여 시민의 재산권을 보호해 드립니다.

달라집니다

시행일 : 2024년 3월

기존 ...

- ▶ 인천광역시 지도포털
(기존) m²당 가격



2024년 ...

- ▶ 인천광역시 지도포털
(확대) m²당 가격+지적정보+토지특성

궁금합니다

개별공시지가란 무엇인가요?

- 국토교통부장관이 매년 공시하는 표준지공시지가를 기준으로 군수·구청장이 조사한 개별 토지의 특성을 비교하여 결정한 가격을 말합니다.
- 개별공시지가는 토지 관련 국세 및 지방세, 각종 부담금의 부과 기준으로 쓰입니다.

달라지는 내용은 무엇인가요?

- 개별공시지가와 함께 지가 결정요인 등을 투명하게 공개합니다.
- * (기존) m²당 가격 → (2024년) m²당 가격, 지적정보(지번, 지목, 면적), 토지특성(용도지역, 도로접면, 형상 등)

어떻게 이용하나요?

- 「인천광역시 지도포털(<https://imap.incheon.go.kr/index.jsp>) → 부동산 가격지도」 경로로 접속하시면 됩니다.

Q 더 알아보기

문의처 : 인천광역시 토지정보과 ☎032-440-4562



6 드론 영상 대시민 서비스 개시 신설

2019년부터 우리 시가 직접 촬영한 개항장 일원 등 178개소 고해상도 드론영상을 시민께 공개합니다.

시작합니다

시행일 : 2024년 3월

2024년...

- ▶ 서비스명 : '하늘에서 본 인천'
- ▶ 공개대상 : 개항장 일원 등 178개 영상
 - * 촬영 영상 수시 업로드 예정
- ▶ 열람방법 : 인천광역시 지도포털 접속

궁금합니다

'하늘에서 본 인천'이란 무엇인가요?

- 우리 시의 주요사업 및 관광명소 등을 드론으로 촬영한 영상 공개 시스템입니다.

어떻게 이용하나요?

- '인천광역시 지도포털(<https://imap.incheon.go.kr/index.jsp>) → 드론영상' 경로로 접속하시면 됩니다.



더 알아보기

문의처 : 인천광역시 토지정보과 ☎032-440-4587



7 용진군 북도면 섬 지역 지방상수도 공급 전환

용진군 북도면 섬 지역에 마을상수도를 지방상수로 전환하여 깨끗한 수돗물을 안정적으로 공급합니다. * 수혜주민 : 용진군 북도면 전 지역 1,194세대 2,141명

달라집니다

시행일 : 2024년 3월(예정)

기존 ...

- ▶ 상수원 : 마을상수도 등 11개소 (수원 : 지하수)
- ▶ 운영자 : 마을상수도위원회



2024년 ...

- ▶ 상수원 : 지방상수도(수돗물)
- ▶ 운영자 : 상수도사업본부

< 북도면 배급수관망 구축공사 >

- 공사기간 : '24. 1. ~ '25. 12.
- 단계별 배급수관망 구축
 - '24년 : 북도면의 약 30%(누적)
 - '25년 : 북도면의 100%(누적)

궁금합니다

지방상수도 공급 전환 시 무엇이 달라지나요?

- 만성적 물부족에 시달리는 북도면 섬지역에 시내 지역과 같이 깨끗한 수돗물을 365일 안정적으로 공급해 드립니다.

급수공사 신청은 어떻게 해야 하나요?

- 관할 남동부수도사업소에 방문 또는 FAX 신청
- 다만, 지방상수도 공사 기간(신설 급수) 중 단체·현장 접수 안내 예정

급수공사 신청 시 발생 비용은 없나요?

- 건물규모, 물 사용량 등을 고려하여 산출한 급수구경에 따른 급수공사 비용을 선납해야 합니다.

궁금합니다

급수공사 신청 시 바로 처리되나요?

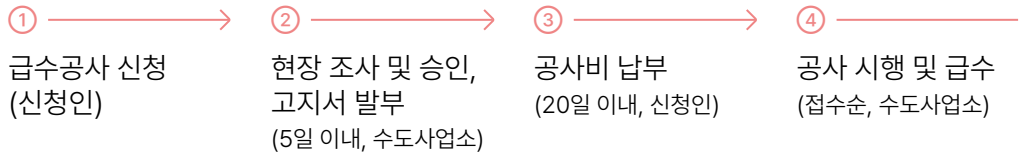

*도로 굴착 허가를 받아야 하는 경우 별도 소요 기간이 추가됨

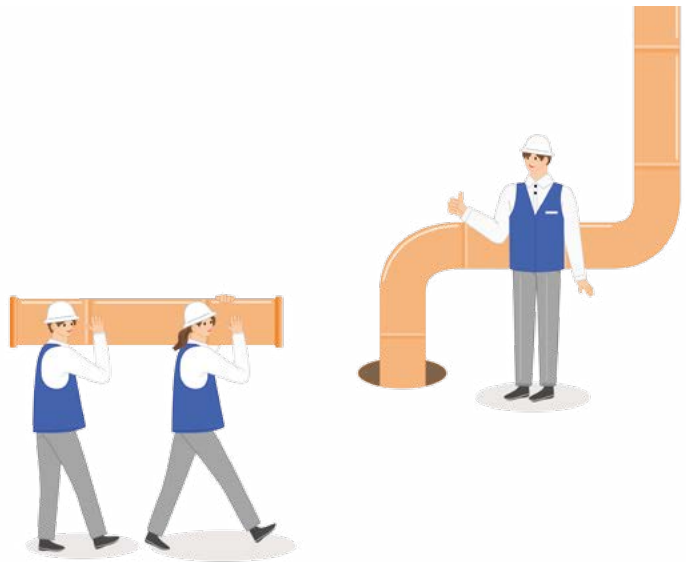

더 알아보기

문의처 : 인천광역시 상수도사업본부 남동부수도사업소 ☎032-720-3549



⑧ 하수도사용료 다자녀 감면 확대

다자녀 가구의 양육 부담을 완화하기 위하여 하수도사용료 일부를 지원해 드립니다.

달라집니다

시행일 : 2024년 1월 1일

기존...

- ▶ 하수도사용료 다자녀 감면 대상
 - 인천광역시에 주민등록이 되어 있는 18세 미만의 자녀가 **3명 이상인** 다자녀 가정
- ▶ 하수도사용료 다자녀 감면비율
 - 3자녀 이상 20% 감면
- ▶ 신청방법
 - 주민등록상 주소지 행정복지센터에서 감면신청서 등 작성·제출



2024년...

- ▶ 하수도사용료 다자녀 감면 대상
 - 인천광역시에 주민등록이 되어 있는 18세 미만의 자녀가 **2명 이상인** 다자녀 가정
- ▶ 하수도사용료 다자녀 감면비율
 - 3자녀 이상 20%, **2자녀 10% 감면**
- ▶ 신청방법
 - 기존 **3자녀 이상 가정의 감면 종료 시 2자녀 가정 감면 혜택을 받기 위해선 신규 신청 필요**
 - 주민등록상 주소지 행정복지센터에서 감면신청서 등 작성·제출

궁금합니다

하수도사용료 다자녀 감면 대상은?

- 인천광역시에 거주하고 있는 18세 미만 자녀가 2명 이상인 가구에 감면해드립니다.

언제부터 어디서 감면신청을 할 수 있나요?

- 감면은 2024년 1월 1일 이후 신청 가능합니다.
- * 수시분은 2월부터 신청 가능

- 기존 3자녀 이상 가정의 감면 종료 후, 2자녀 가정 감면 혜택을 받기 위해서는 추가로 신규 신청해야 합니다.

궁금합니다

하수도사용료 감면은 언제부터 적용되고, 얼마나 감면되나요?

- 2024년 1월 검침분(2월 고지분)부터 감면혜택을 적용해 드립니다.
- 산정된 하수도사용료에서 3자녀 이상은 20%, 2자녀는 10% 감면됩니다.

무엇을 준비해야 하나요?

- 신청자 본인의 신분증(주민등록증/운전면허증/공무원증/여권에 한함) 지참하여 주소지 소재 행정복지센터에 비치된 감면 신청서를 작성하여 제출해 주세요.
- 행정복지센터 방문 전 고객센터를 미리 확인하면 감면신청서 작성이 쉬워집니다.

다자녀 감면을 받던 중 이사하게 되면 어떻게 해야 하나요?

- 인천광역시 내 다른 주소지로 이사하시게 되면, 이사하는 곳 관할 행정복지센터에서 신규 감면 신청과 구 주소지에 대한 감면 해지 신청을 모두 해주셔야 합니다.
- 타 시도로 이사하시게 되면, 구 주소지 행정복지센터에서 해지 신청만 하시면 됩니다.



Q 더 알아보기

문의처 : 인천광역시 미추홀콜센터 ☎032-120, 시 하수과 또는 관할 수도사업소

2024
더 좋아지는 인천생활



Chapter

7



문화

국립인천해양박물관 개관 **신설**



통합문화이용권(문화누리카드) 지원금 확대



스포츠강좌이용권 지원금 확대



함박마을 문화축제 개최 **신설**



움직이는 갤러리 운영 **신설**



서구·옹진군 공공도서관 확충 **신설**



서북권 장애인 국민체육센터 건립 **신설**



미추홀도서관 웹사이트 개편



1 국립인천해양박물관 개관 신설

수도권 최초의 국립 해양문화시설인 국립인천해양박물관이 개관하여 우리나라 해양 역사 및 문화에 대한 전시·교육·체험 공간을 제공합니다.

시작합니다

시행일 : 2024년 하반기

2024년...

- ▶ 위 치 : 인천광역시 중구 북성동1가 106-7 (월미도 갑문매립지)
- ▶ 개 관 일 : 2024년 하반기
- ▶ 규 모 : 부지 26,530m² / 건축연면적 17,318m² / 지상 4층
- ▶ 주요시설 : 전시시설, 교육시설, 관람객 편의시설, 수장(收藏)시설 등

궁금합니다

국립인천해양박물관이란 어떤곳인가요?

- 바다의 과거와 현재, 동양과 서양, 공간과 시간을 연결하는 「교류의 바다, 연결의 시작」을 주제로 개관하는 수도권 최초의 국립 해양문화시설입니다.

전시내용은 무엇인가요?

3층	제3실 해양문화실	해양민속과 어촌의 변화상
2층	제2실 해운항만실 제1실 해양교류史실	현대의 해운물류와 해양비전 선사시대~대한민국의 해양교류사
1층	어린이박물관	항해에 대해 배우고 체험, 바다에 대한 꿈을 키우는곳

궁금합니다

누구나 전시·체험을 할 수 있나요?

- 누구나 박물관의 모든 전시품을 관람하고 체험할 수 있습니다.
* 일부 기획전시(유료) 제외

언제 사용할 수 있나요?

- 국립인천해양박물관은 2024년 하반기 개관 예정입니다.

위치는 어디인가요?

- 중구 월미도에 있으며, 월미바다열차 박물관역에 위치하고 있습니다.

인천시민과 함께 만들어가는 국립인천해양박물관

우리 해양 역사의 소중한 이야기와 자료를 기다리고 있습니다!
여러분의 해양유물 이야기를 소개해 주세요!

- ◆기증대상
: 해양사, 해양교류(해운·항만), 해양예술, 해양민속, 해양과학해양산업, 각종 어업·항해도구 등 다양한 해양 관련 자료
- ◆기증문의
: 해양수산부 국립인천해양박물관 설립추진단(☎044-200-6064)



더 알아보기

홈페이지 : 국립인천해양박물관(<https://www.inmm.or.kr>)

문의처 : 인천광역시 섬해양정책과 ☎032-440-4822

해양수산부 국립인천해양박물관 설립추진단 ☎044-200-6064



2 통합문화이용권(문화누리카드) 확대 지원

문화예술·관광·체육 분야 가맹점에서 이용 가능한 통합문화이용권(문화누리카드)의 지원금이 확대됩니다.

달라집니다

시행일 : 2024년 2월 1일

기존...

▶ 문화누리카드 1인당 지원금 11만원



2024년...

▶ 문화누리카드 1인당 지원금 **13만원**

궁금합니다

통합문화이용권(문화누리카드) 사업은 어떤 사업인가요?

- 소외계층 삶의 질 향상과 문화격차를 줄여주기 위해 기초생활수급자, 차상위계층(6세 이상, 2018.12.31. 이전 출생자)을 대상으로 문화예술, 여행, 체육활동을 지원합니다.

지원내용은 무엇인가요?

- 전국 문화(도서, 음악, 영상, 공연, 미술, 문화체험), 관광(교통수단, 여행사, 관광지, 숙박), 체육(스포츠관람, 체육용품, 체육시설) 분야 문화누리카드 가맹점에서 사용할 수 있는 '문화누리카드'를 발급해드립니다.

어디서 사용할 수 있나요?

- 전국 29,000여개 문화예술·관광·체육 가맹점에서 사용할 수 있으며, 인천에는 1,250여개 가맹점에서 사용 가능합니다.
- 문화누리 홈페이지와 어플에서 오프라인 가맹점, 온라인 가맹점 현황을 확인하실 수 있습니다.

어떻게 발급 받을 수 있나요?

- 처음 발급 받으실 경우, 전국 읍·면·동 행정복지센터에서 신청가능하며 문화누리카드 홈페이지 및 모바일 앱에서도 신청이 가능합니다.
- * 카드발급기한 : 11월 말(예산 소진 시 조기 마감)

궁금합니다

- 2023년도 문화누리카드 발급자 중 1회 이상 이용하였고 수급자격을 유지하는 경우, 별도로 신청하지 않아도 보유한 카드에 자동으로 지원금(13만원)이 충전됩니다.(자동재충전 완료 대상자 1월 말 문자알림)

* 자동재충전 제외 대상자 : 수급자격 탈락자, 기발급 카드 유효기간 만료자, 복지시설 발급자, 주민번호 비노출 대상자 등

언제 사용할 수 있나요?

- 카드 발급일로부터 당해 연도 12월 31일까지 사용 가능합니다.

무엇이 더 좋아지나요?

- 2024년에는 1인당 지원금이 2만원 증액되어 **13만원**을 지원해드립니다.



Q 더 알아보기

홈페이지 : <https://www.mnuri.kr/main/main.do>

문의처 : 인천광역시 문화정책과 ☎032-440-4017, 각 군·구청 문화 관련 부서, 읍·면·동 행정복지센터



3 스포츠강좌이용권 지원

저소득층 유·청소년, 장애인 대상 스포츠강좌이용권 지원금액을 확대지원합니다.

달라집니다

시행일 : 2024년 1월 1일

기존...

- ▶ 스포츠강좌이용권
 - (지원금액) 1인당 월 95천원
 - (지원대상) 만5~18세
- ▶ 장애인스포츠강좌이용권
 - (지원금액) 1인당 월 95천원
 - (지원대상) 만19~64세



2024년...

- ▶ 스포츠강좌이용권
 - (지원금액) 1인당 월 **100천원**
 - (지원대상) 만5~18세 [전년 동일]
- ▶ 장애인스포츠강좌이용권
 - (지원금액) 1인당 월 **110천원**
 - (지원대상) 만5~69세

궁금합니다

누가 지원받을 수 있나요?

- 스포츠강좌이용권의 경우 만5세~18세 국민기초생활수급가구, 차상위 계층 유·청소년 등, 장애인 스포츠강좌이용권의 경우 만5세~69세 장애인복지법에 따른 등록 장애인분들이 지원 받으실 수 있습니다.

지원내용은 무엇인가요?

- 스포츠강좌이용권 가맹시설 이용 시 1인당 매월 10~11만원 내에서 스포츠강좌 수강료를 최대 12개월 지원해 드립니다

* (유·청소년) 월 10만원 범위 내, (장애인) 월 11만원 범위 내

어떻게 이용하나요?

- 스포츠강좌이용권 홈페이지에서 온라인으로 신청하시거나 군·구청에 서면으로 신청 가능합니다.

* 2024년 이용권 전국동시신청 완료 : `23.11.8.~11.30.(추가접수 군·구별로 추진)

궁금합니다

무엇이 좋아지나요?

- 2024년에는 스포츠강좌이용권의 경우 1인당 월 지원금이 5천원 상향되어 최대 10만원 지원해드립니다.
- 장애인 스포츠강좌이용권의 경우 1인당 월 지원금이 1만 5천원 상향되어 최대 11만원 지원해드리며, 지원대상이 2023년 만19세~64세에서 만5세~69세로 확대되었습니다.



더 알아보기

홈페이지 : 스포츠강좌 <https://svoucher.kspo.or.kr/main.do>

장애인스포츠강좌 <https://dvoucher.kspo.or.kr/main.do>

문의처 : 인천광역시 체육진흥과 ☎032-440-4085 및 각 군·구청 체육 관련 부서



4 함박마을 문화축제 개최 신설

인천시 최대 고려인 집단 주거지인 함박마을에서 주민이 직접 참여하여 만드는 문화 축제를 개최하여 선주민과 이주민의 문화적 화합과 소통의 자리를 만들고자 합니다.

시작합니다

시행일 : 2024년 상반기

2024년...

- ▶ 행사내용 : 기념식, 문화공연, 전시·문화체험, 어울림마당
 - 기념식 및 문화공연 : 축하공연, 환영사 등
 - 전시·문화체험 : 이주 160주년 전시, 음식·한복·전통차 등 문화체험
 - 어울림마당 : 퍼레이드, 플리마켓 등

궁금합니다

고려인 주민의 정의는 무엇인가요?

- 1860년 무렵부터 1945년 8월 15일까지의 시기에 농업이민, 항일독립운동, 강제동원 등으로 러시아 및 구소련 지역으로 이주하여 외국국적을 취득한 사람 또는 그 직계비속으로 외국국적을 취득한 사람으로 현재 인천광역시에 합법적으로 거주하고 있는 사람입니다.

행사 지원의 목적은 무엇인가요?

- 2024년 고려인동포 이주 160주년을 맞아 고려인 이주사를 재조명하고 기념합니다.
- 2023년 재외동포청유치를 계기로 전국 이주민·동포사회에서 중심적인 도시로 발돋움 하였음을 알립니다.
- 고려인동포들이 직접 참여하여 상호화합하는 공동체로 거듭날 수 있는 축제의 장을 마련해 드립니다.

Q 더 알아보기

문의처 : 인천광역시 예술정책과 ☎032-440-4488



5 움직이는 갤러리 운영 신설

시민의 일상으로 찾아가 다양한 미술작품 전시를 통해 문화향유 대상을 확대하고 예술가들의 전시기회를 제공합니다.

시작합니다

시행일 : 2024년 상반기

2024년...

- ▶ 위치 : 인천시내 공공시설, 학교, 공원, 지하철역사 등
- ▶ 사업내용 : 삶의 공간을 활용한 예술작품 전시 및 교육
- ▶ 전시규모 : 총 60여회 / 400여점
- ▶ 전시분야 : 한국화, 회화, 조각, 판화, 사진, 공예 등

궁금합니다

움직이는 갤러리란 무엇인가요?

- 바쁜 일상으로 쉽게 미술작품을 접하지 못하는 시민들을 위해 일상으로 찾아가 양질의 미술 작품을 향유할 수 있게 추진하는 사업입니다.

전시내용은 무엇인가요?

- 국내·외 순수미술작품 전시와 생활미술교육, 체험행사를 진행합니다.

누구나 이용할 수 있나요?

- 누구나 무료로 갤러리의 모든 전시품을 관람하고 체험할 수 있습니다.

참여단체(갤러리) 선정은 어떻게 이루어 지나요?

- 사업자 선정후 공모를 통해 참여단체(갤러리)는 선정할 계획이며 구체적인 내용은 추후 모집 공고문을 참고해 주시기 바랍니다.

언제부터 관람할 수 있나요?

- 사업자 선정 후 참여단체 공모를 통해 2024년 상반기 중 시행할 예정입니다.

Q 더 알아보기

문의처 : 인천광역시 예술정책과 ☎032-440-3977



6 서구·옹진군 공공도서관 확충 신설

서구와 옹진군에 공공도서관을 확충해 시민들의 도서관 이용 수요를 해소하고 문화 복지 인프라를 제공합니다.

시작합니다

시행일 : 2024년 하반기

2024년...

- ▶ 공공도서관 3개소 신규 조성
- 서 구 : 공공도서관 10개관 → 11개관 확대
- 옹진군 : 공공도서관 4개관 → 6개관 확대

궁금합니다

공공도서관이 어디에 생기나요?

도서관명	오류지구 도서관	자월분교장 공공도서관	백령중고등학교 공공도서관
위치	서구 왕길동 695-1	옹진군 자월면 자월리 1116-2	옹진군 백령면 북포리 113-4
사업기간	2020. ~ 2024.	2020. ~ 2024.	2021. ~ 2024.
전체 시설규모	지하1층~지상4층 (연면적 2,203m ²)	지하1층~지상2층 (연면적 1,742m ²)	지상3층 (연면적 2,325m ²)
준공예정	2024. 6.	2024. 2.	2024. 6.

* 총 64개소 → 67개소 확대

궁금합니다

도서관 개관 일정은 어떻게 되나요?

- 쾌적하고 편리한 모습으로 준비하여 2024년 하반기에 도서관 개관 예정입니다.

시설별 조감도



오류지구 도서관



자월분교장 공공도서관



백령중고등학교 공공도서관



더 알아보기

문의처 : 인천광역시 문화정책과 ☎032-440-7874



7 서북권 장애인 국민체육센터 개소 신설

생활권에서 보다 편리하게 이용할 수 있도록 인천아시아드 주경기장내에 서북권 장애인 국민체육센터가 개소합니다.

시작합니다

시행일 : 2024년

2024년...

- ▶ 위치 : 인천아시아드주경기장 (서구 연희동 826번지)
- ▶ 사업기간 : 2019. ~ 2024.
- ▶ 규모 : 4,080m²(지하1층/지상2층)
- ▶ 총사업비 : 16,095백만원

궁금합니다

누가 이용할 수 있나요?

- 장애인 뿐 아니라 비장애인도 이용이 가능합니다.

서북권 장애인 국민체육센터 위치는 어떻게 되나요?

- 인천아시아드 주경기장 부지(서구 연희동 826번지)에 위치합니다.

언제 개소하나요?

- 2024년내(6월 예정)에 완료될 예정입니다.

이용할 수 있는 프로그램은 무엇인가요?

- 개소 후 홈페이지를 통해 안내해드립니다.

Q 더 알아보기

문의처 : 인천광역시 체육진흥과 ☎032-440-4093



8 미추홀도서관 웹사이트 개편

이용자 중심의 콘텐츠로 구성하여 접근성과 편의성을 높인 원스톱 온라인 서비스를 제공합니다.

달라집니다

시행일 : 2024년 하반기

기존 ...

- ▶ 미추홀도서관(분관포함) 홈페이지
www.michuhollib.go.kr

- ▶ 통합전자도서관
ebookcontents.incheon.go.kr



2024년 ...

- ▶ 홈페이지 개편내용
 - 인천대표도서관 포털
 - 분관도서관 웹페이지 별도 제공
 - 신청/접수 등 온라인 서비스 확대 및 고도화
 - 웹접근성 향상(인증마크 획득)

- ▶ 전자도서관 개편내용
 - 통합전자도서관 포털
 - 도서검색, 통합로그인 기능 고도화
 - 정보 접근성, 편의성을 고려한 메뉴 및 콘텐츠 구성
 - 다양한 통계서비스 제공

궁금합니다

현재 서비스되고 있는 웹사이트와 어떤점이 달라지나요?

- **(홈페이지)** 도서관별 웹사이트 제공으로 분관도서관의 정보검색 및 웹 접근이 용이하며 별도의 신청방법(이메일, 방문 등)으로 이용하고 있는 도서제공서비스(무료택배 등)의 온라인 신청이 가능해집니다.
- **(전자도서관)** 스마트폰, 태블릿, PC 등 다양한 형태의 정보이용자를 위한 반응형 User Interface 설계 및 디자인 적용으로 웹 사용성과 가독성이 향상됩니다.

Q 더 알아보기

문의처 : 인천광역시 미추홀도서관 ☎032-440-6614

2024
더 좋아지는 인천생활
이렇게 달라집니다

발행처: 인천광역시 정책기획관실

주소: 인천광역시 정각로 29

발행인: 인천광역시장

발행일: 2024년 1월

제작·인쇄: 희성디자인

2024
더 좋아지는 인천생활



인천광역시
<http://www.incheon.go.kr>