仁川的梦韩国的未来

为外国居民的仁川生活手册

Be the Incheoner

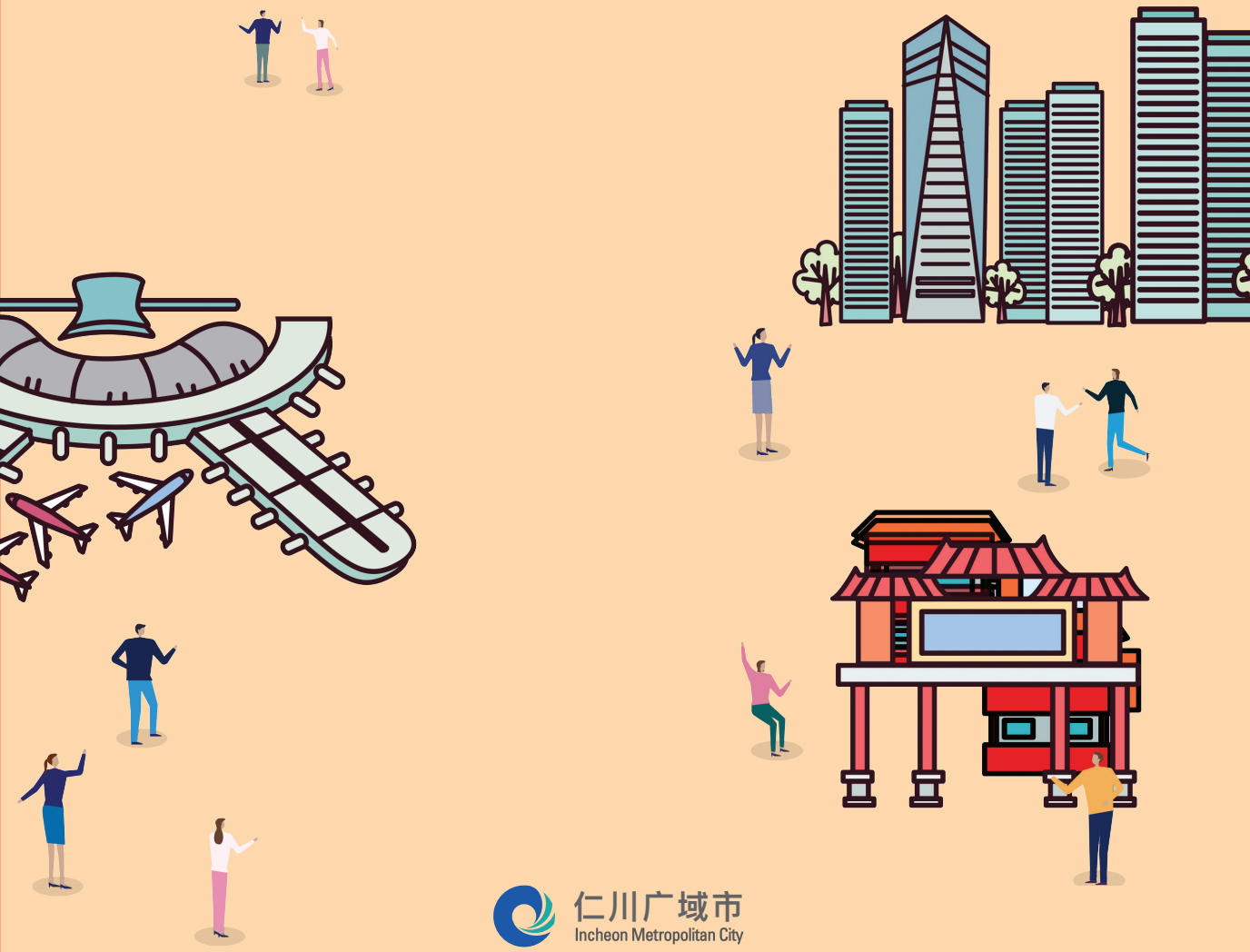

仁川广域市
Incheon Metropolitan City

为外国居民的仁川生活手册

Be the Incheoner

仁川的梦韩国的未来

为外国居民的仁川生活手册

Be the Incheoner

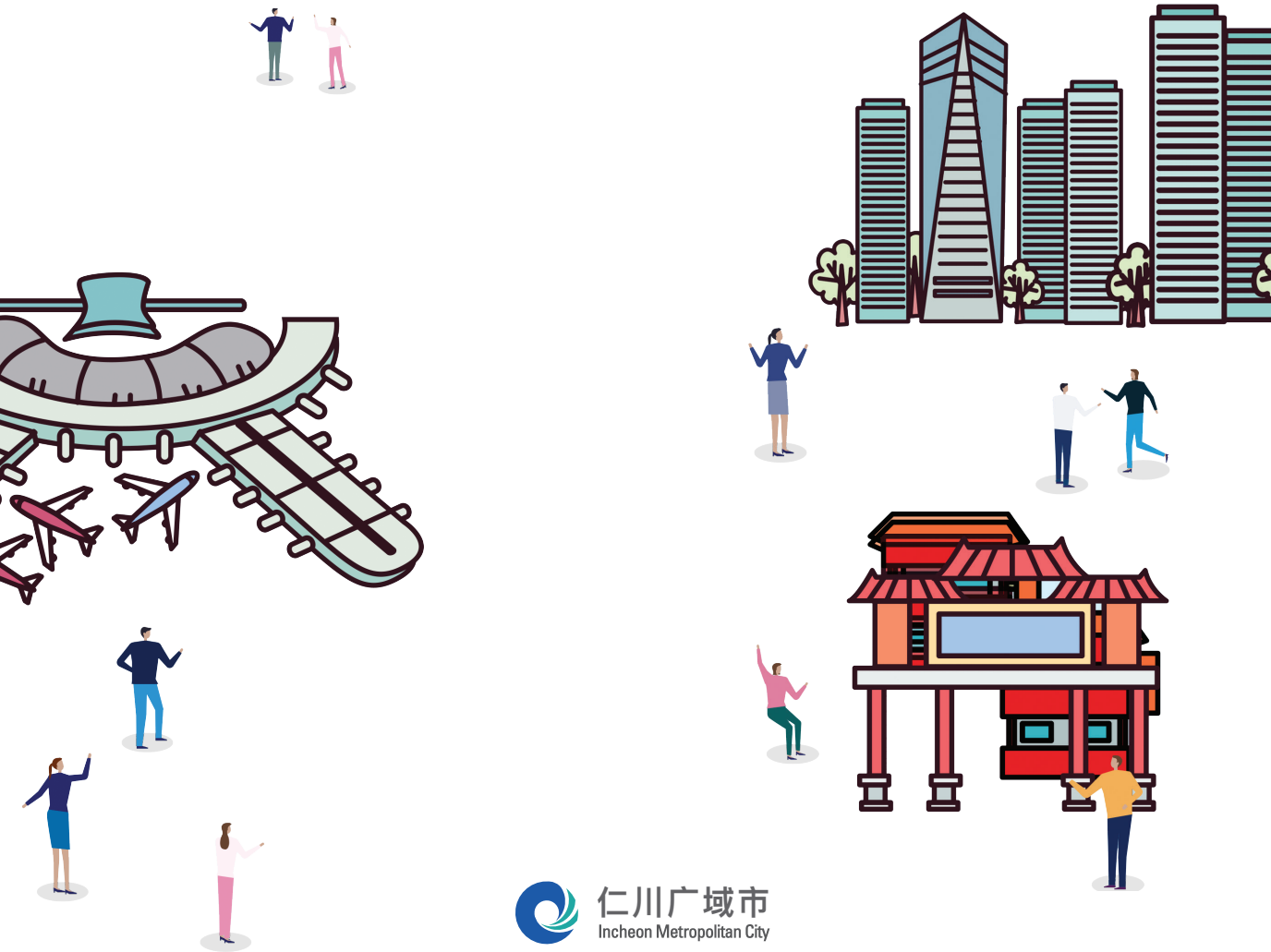

仁川广域市
Incheon Metropolitan City

Contents

PART Ⅰ 仁川简介

1. 仁川的骄傲 6
2. 仁川的庆典与活动 7
3. 介绍仁川值得一去的地方 9
4. 仁川市内旅游 12
5. 仁川具有代表的饮食街 13

PART Ⅱ 外国人·多元化家庭支援服务

1. 外国人·多元化家庭支援服务 18
2. 仁川外国人·多元化家庭支援机关及活动指南 19
3. 多国语言支援网站 24
4. 多国语言支援手机APP 26
5. 外国学生入学及插班手续 26

PART Ⅲ 外国人登记及滞留

1. 签证(VISA) 30
2. 外国人登记及滞留 31

3. 国内居住地申报 35
4. 仁川出入境·外国人厅指南 37
5. 纳税 39
6. 出境 39

PART Ⅳ 仁川生活

1 行车·交通 (驾驶证，各种交通工具的使用方法) 42
2. 各种交通工具的使用方法 45
3. 通信 53
4. 生活垃圾的处理 54
5. 公共机关·便利设施的使用 (行政机关，警察局，消防局，邮局等) 57
6. 经济生活 60
7. 教育 64
8. 健康与医疗 (医疗机构指南等) 68
9. 就业与劳动 (劳动基准法，社会保险等) 80

PART Ⅴ 有关机构指南 88

I

仁川简介

为外国居民的仁川生活手册 ● Be the Incheoner

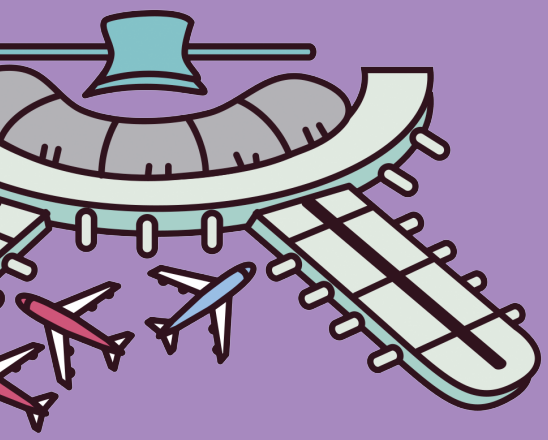

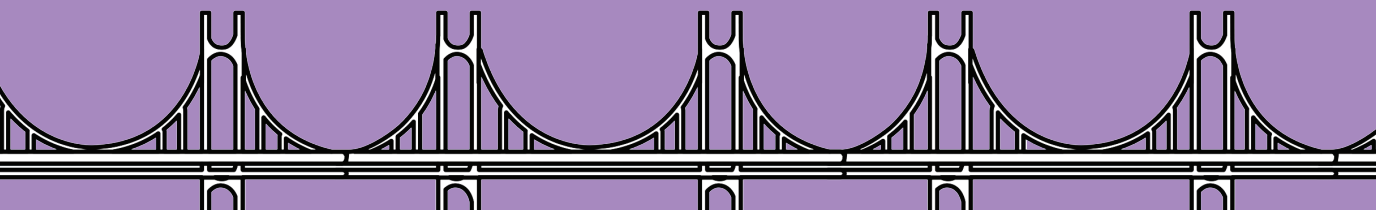

1. 仁川的骄傲

2. 仁川的庆典与活动

3. 介绍仁川值得一去的地方

4. 仁川市内旅游

5. 仁川具有代表的饮食街

I 仁川简介

1 仁川的骄傲

1 仁川港

仁川一直起到进入韩国首都首尔特别市的门户的作用。 作为国内最大工业区之一，它是以首都圈工业地带和中部地区为势力范围的西海岸第一贸易港。

• 仁川港湾公社官网：www.icpa.or.kr

2 仁川国际机场 [Incheon International Airport]

为了分担21世纪首都圈航空运输的需求，发挥东北亚枢纽(Hub)机场的作用，于2001年3月29日开航，是韩国最大的国际机场。

• 仁川国际机场官网：www.airport.kr (支持英语、汉语、日语)

3 仁川大桥 [Incheon Bridge]

2009年10月开通的，是连接松岛国际都市和永宗岛仁川国际机场的桥梁，也是韩国规模最大、长度最长的大桥。

• 仁川大桥官网：www.incheonbridge.com(支持英语)

4 仁川经济自由区 [Incheon Free Economic Zone]

这个地方创造了与韩国国内其他地区不同的制度和条件，保障外国投资者的企业活动和经济活动的地区。作为东北亚洲经济中心实现战略的核心地区，于2003年首次在韩国国内设立的区域。

• 经济自由区厅官网：www.ifez.go.kr
(支持英语、汉语、日语)

5 仁川亚运会主体育场 [Incheon Asiad Main Stadium]

这是2014年在仁川广域市举行的第17届亚运会的主体育场。为纪念亚运会开幕，这里举行了韩国和仁川具有代表的饮食街足球队热身赛，并在亚运会期间用作开幕式、闭幕式举办地和田径赛场。

• 仁川广域市设施管理公团官网：www.insiseol.or.kr

6 西海5岛

这些岛屿属于瓮津郡和江华郡，指的是白翎岛和延坪岛、大青岛、小青岛和牛岛。西海五岛位于接壤地区，地理位置非常重要。具有独特的自然环境和优秀的生态环境。

• 瓮津郡观光文化指南官网：www.ongjin.go.kr

2 仁川的庆典与活动

1 仁川PENTAPORT摇滚音乐节

这是韩国和世界著名的摇滚音乐人参与的大型摇滚音乐节。

• 仁川PENTAPORT摇滚节官网：www.pentaport.co.kr

2 仁川富平风物大庆典

为了继承和发展自古以来形成的农耕文化圈、风物发达的富平传统，每年都会举行各种演出、展示等配套活动。

• 仁川富平风物大庆典官网：https://portal.icbp.go.kr/bpf/

3 苏来浦口庆典

在市中心的天然浦口，各种海鲜销售和体验及各种文化活动相互融合，可以感受到当地固有的美味和人情与趣味。

• 苏来浦口庆典官网：www.namdong.go.kr/soraefestival

4 INK(INCHEON K. POP CONCERT)

这是仁川代表性的韩流庆典。引领韩流发展的代表歌手们汇聚一堂进行演出，吸引全世界的观众前来观看。

• INK官网：www.inkconcert.com

5 花道镇庆典

以地区历史文化资源为基础,将举行多种演出。

• 仁川广域市东区厅官网：www.icdonggu.go.kr
(032-770-6920)

6 文鹤山音乐会

在文鹤山山顶，观望仁川的城市中心和岛屿，欣赏古典音乐会。

• 仁川广域市官网：www.incheon.go.kr

7 仁川开港场文化遗产夜行

夜间开放唐人街和新浦市场之间的开港场文化区的文化遗产。举行近代文化体验演出等。

• 仁川广域市中区厅开港场文化遗产夜行官网：
www.culturenight.co.kr

8 其他主要庆典

时间	庆典名称	庆典内容	电话号码
4月份	自由公园文化观光庆典	市民祝贺演出等活动	仁川中区厅 032-760-6440
4~5月份	高丽山金达莱庆典	江华农特产品宣传销售等	江华郡文化庆典推进委员会 032-930-3623
9月份	9.15仁川登陆作战月尾庆典	安保体验、摄影展等	仁川中区厅 032-760-6440
9~10月份	江华人参庆典	江华人参体验场等	仁川西区厅 032-560-4340
10月份	绿青瓷陶窑遗址 (绿青瓷庆典)	绿青瓷展示、制陶轮体验等	仁川西区厅 032-560-4340
10月份	三郎城历史文化庆典	演出、体验活动等	三郎城历史文化节组织委员会 032-937-0125
10月份	凌虚台庆典	演出、竞赛、体验活动等	延寿区庆典推进委员 032-810-7761
10月份	沿岸码头&梭子蟹庆典	公开广播、融合国乐演奏会等	仁川综合鱼市场 032-888-4241
12月份	郑瑞镇日落庆典	日落活动、庆祝演出等	仁川西区厅 032-560-5930

3 介绍仁川值得一去的地方

1 富平地下商街

与富平站相连的富平地下商街有很多最新的流行服装和饰品等的商店，被称为时尚中心。在“单一面积地下商街最多店铺数部门”获得了世界记录认证。

- **咨询电话：**032-523-9992

2 月尾岛

月尾岛形成了一条文化街，有散步路线和游乐园，还有多样的文化艺术演出场。

- **咨询电话：**032-765-4169

3 自由公园

作为韩国最早的西式公园，每年到了4月，这里就会樱花盛开。在公园山顶上可以眺望到仁川港和月尾岛。

• 咨询电话：032-761-4774

4 仁川大公园

这里是仁川的大规模公园之一，由大规模的自然绿地和主题公园(玫瑰园、动物园、自行车广场)等组成。

• 咨询电话：032-466-7282

5 开港场街及唐人街

在开港场街和唐人街可以接触到开港时期的建筑物和异国文化。

• 咨询电话：032-777-1330

6 松岛中央公园

韩国首次利用海水在公园内建造人工水道，还建造了水上出租车和形式多样的散步路。

• 咨询电话：032-832-3031

7 京仁Ara运河

是从汉江下游连接西海的韩国第一条船路。周围建了长长的散步路，并非常适合骑自行车。

• 咨询电话：1899-3650

8 江华岛

被称为“没有屋顶的博物馆”的江华岛，除了灿烂的历史之外，有很多能够看到灿烂历史和多种文化面貌的名胜地(支石墓、广城堡、传灯寺等)，离首都圈很近，很多游客都来参观。

- 咨询电话：032-933-3624
- 官网：www.ganghwa.go.kr

9 苏来浦口

被称为“市中心浦口”的苏来浦口拥有异国风光，苏来湿地生态公园便以异国风景为骄傲。

- 咨询电话：032-442-6887

10 仁川广域市立博物馆

仁川广域市立博物馆是于1946年4月开馆，韩国第一个公立博物馆，由3个展厅和其他展馆组成。

- 咨询电话：032-440-6750~1
- 门票：免费
- 开放时间: 09:00~18:00
- 休息日：每周一、公休日的第二天、1月1日

11 水道局山月亮村博物馆

水道局山月亮村博物馆复原并展示了水道局山的旧貌，在此可以体验到1960~70年代的生活现场。

- 咨询电话：032-770-6130~4
- 门票: 成人1000韩币，青少年700韩币，儿童(5~12岁)500韩币，4岁以下及65岁以上免费
- 开放时间： 09:00~18:00
- 休息日： 每周一、春节和中秋节当天、1月1日

4 仁川市内旅游

市内旅游是为了向韩国国内外游客介绍我们仁川连接旅游景点而运行的公交车。

- **城市观光官网：**https://citytour.ito.or.kr/
  (支持英语、汉语、日语) ☎ 1899-0960

仁川广域市旅游关联的有用的 tip

旅游翻译指南电话 ☎ 1330
为了减少外国人在韩国旅游时的语言不便，韩国观光公社正在运营旅游翻译指南。

仁川旅游官网：itour.incheon.go.kr (支持英语、汉语、日语) / ☎ 032-120

- **仁川文化旅游解说员会**
  - ▶ 在仁川旅游时提供免费旅游解说员(culture-tour.incheon.go.kr) / ☎ 032-832-3031(需要预约)
- **旅游咨询所**
  - ▶ 仁川综合旅游咨询所：☎ 032-832-3031 / 运营时间 9:00~18:00(春节，中秋休息)
  - ▶ 仁川国际机场旅游咨询所：☎ 032-743-0011~3 / 运营时间 8:30~20:30(全年无休)
  - ▶ 仁川国际机场第二航站旅游咨询所：☎ 032-743-0043 / 运营时间 8:30~20:30(全年无休)
  - ▶ 月尾岛旅游咨询所：☎ 032-765-4169 / 运营时间 9:00~18:00(春节，中秋休息)
  - ▶ 仁川公共汽车客运站综合旅游咨：☎ 032-435-7257 / 运营时间 9:00~18:00(春节，中秋休息)
  - ▶ 仁川站旅游咨询所：☎ 032-777-1330 / 运营时间 9:00~18:00(春节，中秋休息)
  - ▶ 江华摩尼山旅游咨询所：☎ 032-934-5565 / 运营时间 9:00~18:00(春节，中秋休息)
  - ▶ 京仁Ara运河正西津旅游咨询所：☎ 032-561-1339 / 运营时间 9:00~18:00(春节，中秋休息)
  - ▶ 苏来浦口旅游咨询所：☎ 032-431-2213 / 运营时间 9:00~18:00(春节，中秋休息)

5 仁川具有代表的饮食街

1 龙岘洞辣炖安康鱼街

安康鱼在仁川被称为“multembong”。曾经仅为廉价的下酒汤的安康鱼，不知不觉间作为风味小吃而备受瞩目。爽口的豆芽和辛辣的调料结合出诱人的口感，营养满分。对预防动脉硬化及糖尿病，恢复疲劳等都有益处。

2 和平洞冷面街

和平洞冷面街是一个以“脸盆冷面”而闻名的地方。一般的冷面量会有点不足，但是脸盆冷面的量很大，吃一碗冷面就能顶一顿饭了。并且价格也便宜。

3 富平海鲜汤街

富平海鲜汤街诞生于距今约40年前。虽说是海鲜汤街，但菜单种类丰富，所以在一张餐桌上可以享受幸福的美味。吃完饭后，还可以在富平传统市场和富平地下商街购物。

4 云宴洞泥鳅村

以前在南洞区云宴洞延乐沟谷，稻田里可以捕捉很多泥鳅，所以村民们都喜欢吃泥鳅。

现在村里出现了很多泥鳅汤专门餐厅，所以也被称为“泥鳅村”。泥鳅汤和热乎乎的石锅饭一起吃，用香喷喷的锅巴收尾，可以美美地享受一餐。

5 沿岸码头生拌青鳞鱼片街

在沿岸码头旁边的海洋中心主要出售生拌青鳞鱼片。用各种调料拌出的青鳞鱼生鱼片辣味极佳，堪称一品，5月末到7月初是上市期。当青鳞鱼的肉变得紧实，香喷喷、清淡的味道登峰造极时，做成生鱼片盖饭则更好吃。

6 德里弥鳗鱼村

江华郡德里弥鳗鱼村位于沿着海岸道路行驶时遇到的甲串墩台下的仙源面新井里。这里是汉江淡水和西海海水交汇的地方，整个村子都是烤鳗鱼的专门餐厅。一边欣赏着海景，一边享受鳗鱼料理的乐趣堪称一绝。

7 东仁川鲅鱼街

东仁川鲅鱼街的起源是“仁荷家”餐馆。拥有50多年历史的仁荷家在30多年前搬到了现在的东仁川。仁川市中区将鲅鱼街指定为特色美食街。

8 外浦里梭子蟹蟹村

江华郡外浦里除了梭子蟹外，虾酱和青鳞鱼也很有名。梭子蟹的脂肪含量低，清淡柔和，味道极佳。

9 北城洞炸酱面街

中国人涌进仁川是在1883年开港以后。那个时候，他们为了能够以低廉的价格轻松食用而制作的食物就是炸酱面。仁川有很多值得骄傲的地方，上面都贴着“最早”的修饰语，在炸酱面方面，仁川的炸酱面当属“原祖”。

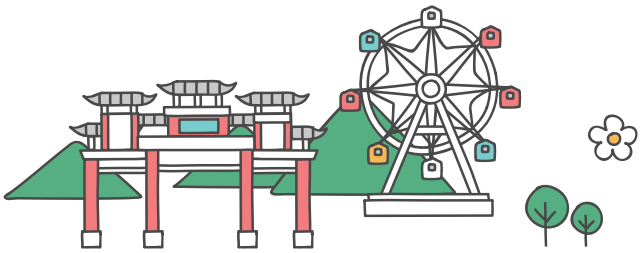

Ⅱ

外国人·多元化家庭支援服务

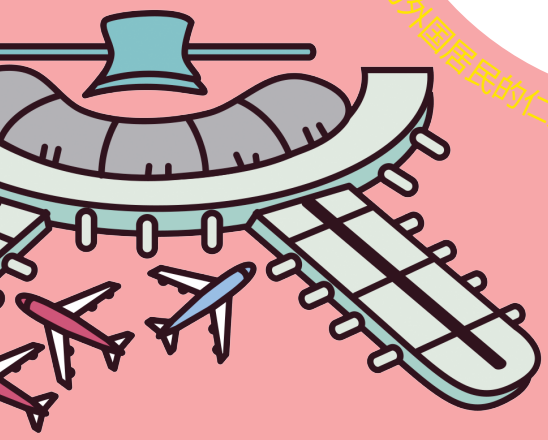

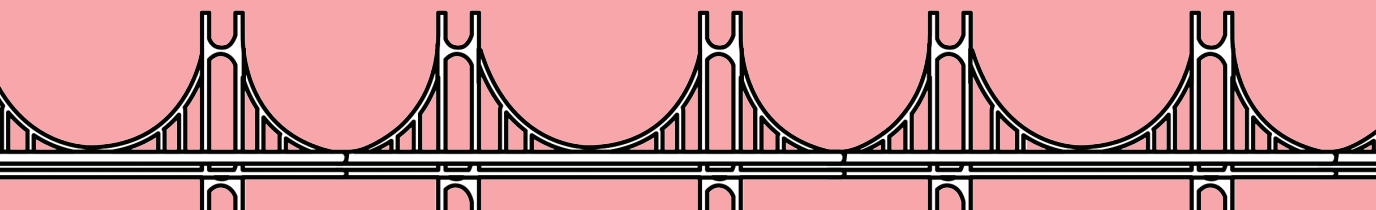

1. 外国人·多元化家庭支援服务
2. 仁川外国人·多元化家庭支援机关及活动指南
3. 多国语言支援网站
4. 多国语言支援手机APP
5. 外国学生入学及插班手续

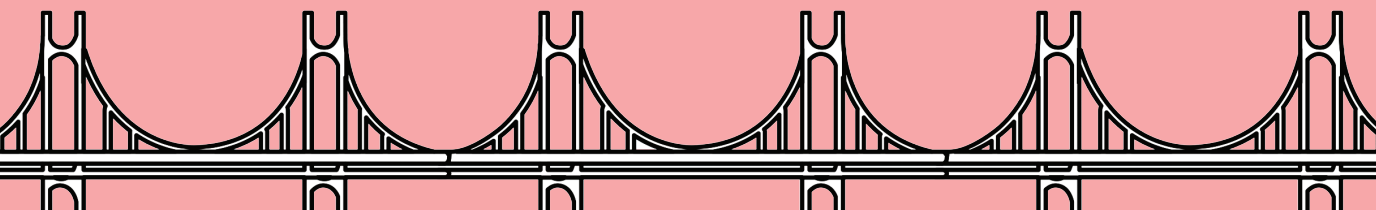

Ⅱ 外国人·多元化家庭支援服务

1 外国人·多元文化家庭支援服务

政府和民间团体提供韩国语和韩国文化教育、咨询等帮助外国人及多元文化家庭的生活。希望对韩国感到陌生的外国人、多元文化家庭接受支援机构的各种服务。

1 韩国语教育

要想让韩国生活更加轻松，进一步了解韩国文化，学习韩国语是必要的。幸运的是，韩国有很多多文化家庭和外国人可以免费学习韩国语的机构。多元文化家庭支援中心、外国人劳动者支援中心、韩国语学堂等是代表性的机构。

2 韩国文化·生活教育

这是为了帮助韩国生活而学习韩国生活和文化的项目。韩国社会适应教育、多文化理解教育、结婚和家庭的理解、法律及人权教育等将以讲课和体验方式进行。

3 信息化教育

韩国是网络非常发达的国家。利用网络可以获得信息,还可以进行行政业务处理和网上银行等。目前,多文化家庭支援中心、外国劳动者支援中心等正在运营利用网络搜索及教育各种项目使用方法的信息化教育项目。

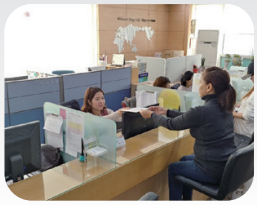

4 咨询

该服务宗旨为滞留在韩国的多文化家庭和外国人提供困难咨询，并帮助他们解决问题的方法。可以进行家族咨询,滞留咨询,劳动咨询, 法律咨询等。

2 仁川外国人·多元化家庭支援机关及活动指南

1 仁川外国人综合支援中心

为了提高居住在仁川的外国人的便利生活等，运营咨询服务台和韩国语教室。

- 官网：www.incheon.go.kr/welfare/WE020510(支持英语、汉语、日语、越南语，俄罗斯语，蒙古语等)
- 地址：仁川广域市东南区艺术路192号路40，仁川广域市新村会8楼(九月洞)
- 电话号码：1833-6333

| 咨询服务台运营 |

- 咨询领域：提供有关住宅，教育等便利生活方面的信息，以及连接有关法律，劳动等专门咨询。
- 咨询方法：访问,电话咨询
- 咨询时间：星期一~星期五 / 09:00~18:00

| 韩国语教室运营 |

- 课程名：入门 / 初级1, 2, 3 / 中级1, 2 / 会话 / TOPIK
- 申请方法：按先后顺序接受访问(参照每期网站招募公告文)

2 IFEZ全球中心

为IFEZ定居外国人提供各种一站式服务。

- 官网：https://www.ifez.go.kr/global/index (支持英语、汉语、日语)
- 咨询：032-453-7350
- 地址：仁川广域市延寿区艺术中心大路175号，G塔1楼(松岛洞)

主要项目指南

- 教育支援：韩国语教育、聊天室等
- 咨询支援：IFEZ定居相关生活咨询，邀请专家
- 其他：IFEZ全球中心培训、传统文化体验等

3 仁川外国人劳动者支援中心

为外国移民劳动者提供与劳动相关的咨询及韩国生活支援服务。

- 官网：www.infc.or.kr(支持英语)
- 咨询：032-431-5757 工作日 09:00~18:00/午休 12:00~13:00
- 地址：仁川广域市南洞区虎口浦路220名津广场12楼(论岘洞)

主要项目指南

- 咨询支援
  - ▶ 劳动法律咨询(工资拖欠、就业场所变更、工伤、四大保险及外国人专用保险等)
  - ▶ 生活法律咨询(民事及刑事案件、滞留、交通事故等受伤或疾病、其他生活咨询)
  - ▶ 各国家口译服务(支持10个国家的语言口译服务)
- 教育支援
  - ▶ 韩国语及计算机教育、法律教育、产业安全教育、犯罪预防教育
  - ▶ 交通安全教育及汽车驾驶执照学科考试
- 其他
  - ▶ 社区聚会、体育大会、年会、文化探访
  - ▶ 各国文化活动、免费健康检查服务、牙齿及美容服务

4 弥邹忽区附设外国人劳动者支援中心

为外国人劳动者提供工资拖欠、劳动法和其他生活相关事项的访问和电话咨询服务。

- 地址：仁川弥邹忽区石井路229号
- 咨询：032-880-7467，874-4392

5 DANURI 呼叫中心

为多文化家庭·移民女性提供韩国生活信息、危机咨询及紧急支援、生活翻译和三方通话支援的服务。可以方便相应国家的移民女性与专门咨询员进行咨询,因家庭暴力、性暴力等受害者需要的紧急咨询和保护,一年365天24小时都可以使用。当多文化家庭发生困难时,可以得到生活、国籍、滞留问题等咨询和法院陈述时的通译等多种支援。

咨询后为了解决问题，可向多文化家庭支援中心、家庭暴力咨询所、性暴力咨询所、家庭暴力受害者保护设施、警察、医院、女性团体等相关机关获得帮助。所有商谈都以不公开为原则进行。

服务提供内容

- 共同：13种语言的咨询，其他机构电话连接时提供直拨连接服务(one-call、one-stop)。
- 紧急、暴力受害咨询及紧急支援服务连接活动
  - ▶ 365天24小时为暴力受害移民女性提供本国语言咨询
  - ▶ 紧急避难设施运营(可以携儿童)
  - ▶ 连接家庭暴力、性暴力、性交易受害女性保护设施
  - ▶ 连接医疗、法律、检察、警察服务等
  - ▶ 实施现场访问咨询服务
- 提供生活信息
  - ▶ 提供综合生活信息、按生命周期提供信息、多元文化相关信息
- 提供生活口译及三方通话服务和综合生活信息
  - ▶ 针对语言沟通困难的移民、多元文化家庭，提供三方口译(急救、警察、医院、居民中心、教育机关、银行等)，家庭内部沟通支援

使用方法

- 电话咨询(三方通话可能) ☎ 1577-1366
  - ▶ 运营时间：365日 24小时
  - ▶ 语音服务：韩语, 英语, 汉语, 越南语, 日语, 他加禄语(菲律宾), 高棉语(柬埔寨), 乌兹别克语, 老挝语, 俄语, 泰语, 蒙古语, 尼泊尔语
- 在线咨询
  - ▶ 官网：www.liveinkorea.kr
  - ▶ 使用方法：菜单→咨询室→1：1咨询(公告栏)
  - ▶ 语音服务：韩语, 英语,汉语, 越南语, 日语,他加禄语(菲律宾), 高棉语(柬埔寨), 乌兹别克语, 老挝语, 俄语, 泰语, 蒙古语, 尼泊尔语
- 访问咨询和面谈咨询
  - ▶ 访问咨询：DANURI呼叫中心咨询员亲自上门提供咨询服务
  - ▶ 面谈咨询：本人直接访问DANURI呼叫中心进行咨询
  - ▶ 使用方法：与咨询员定好时间后提前预约
- 紧急避难所
  - ▶ 运营时间：365天24小时
  - ▶ 使用方法：在首尔、京畿、水原、大田、光州、釜山、庆北、龟尾、全州等地区也可以访问和咨询

地区	代表咨询电话	办公室电话
首尔(中央)	1577-1366	1577-1366
京畿水原		031-257-1841
大田		042-488-2979
光州		062-366-1366
釜山		051-508-1366
庆北龟尾		054-457-1366
全北全州		063-237-1366

※ 地区6个咨询所及紧急避难所的可使用时间为周一至周五，9:00~18:00。其他时间段的咨询电话将接到首尔，并联系附近的移民女性保护设施。

- 韩国移民女性人权中心 02-3672-7559
  - ▶ 为移民女性的咨询及教育，保护中心运营
  - ▶ 官网：http://www.wmigrant.org/wp/

6 家庭中心(多元文化家庭支援中心)

为多元文化家庭提供教育、咨询、翻译，信息，改善认识项目等服务，支援结婚移民的韩国社会早期适应及多元文化家庭的稳定家庭生活。

- DANURI多元文化家庭支援官网：http://liveinkorea.kr

仁川管辖区内的多元文化家族支援中心(9个中心)

机关名	地址	电话号码
中区家族中心	中区畓洞路23社会福利中心3楼(京洞)	032-763-9337
东区家族中心	东区博文路8(松岘洞)	032-773-0297
弥邹忽区家族中心	弥邹忽区洛纤中路129(龙岘洞)	032-875-2993
延寿区家族中心	延寿区清陵大路109(延寿洞)	032-851-2730
南洞区家族中心	南洞区虎口浦路203-31(论岘洞)	032-467-3904
富平区多元文化家族支援中心	富平区热井路103(十井洞)	032-511-1800
桂阳区家族中心	桂阳区桂阳山路102号路5(桂山洞)	032-541-2860
西区家族中心	西区景明大路693号路6(公村洞)	032-569-1560
江华郡家族中心	江华郡江华邑北门路11-1(官厅里)	032-932-1005

主要项目指南

- 咨询：为多元文化家族(包含中途入境子女)提供咨询，提供韩国生活信息
- 翻译：家族之间的沟通翻译,为处理紧急情况和稳定韩国生活而提供随行口译，直接·间接支援多文化家族的个人或机构委托的翻译等
- 教育：访问教育(韩国语教育、父母教育、子女生活教育)，语言发展援助，韩国语教育(结婚移民者能力增强)，就业基础素养教育(信息化教育、职场礼仪、形象塑造等)
- 其他：多文化认识改善事业、自主聚会、服务团运营等

7 女性新工作中心

结婚移民女性等希望求职时，本中心提供就业支援、女性实习生、职业教育训练等相关服务。

中心名	地址	电话号码
仁川西区新工作中心	西区佳亭路350，朱岩广场2楼	032-577-6091
仁川新工作中心	弥邹忽区庆源大路864号路24	032-440-6526
仁川南洞新工作中心	南洞区南洞大路750, 4楼	032-469-1251
仁川弥邹忽区新工作中心	弥邹忽区儿岩大路57降魔明星塔	032-881-6061
仁川广域新工作中心	富平区吉州路539号(葛山洞)	032-517-9833
仁川南洞产团新工作中心	南洞区南洞大路 353, 5楼	032-819-8800
富平新工作中心	富平区吉州路539号(葛山洞)	032-511-3161
桂阳新工作中心	桂阳区烽梧大路628号路10(晓星洞)	032-554-9368

- 官网：saeil.mogef.go.kr

3 多国语言支援网站

在韩国，可以通过网站获取关于生活的信息，或者通过网络可以学习韩国语，理解韩国社会教育等课程。多元文化家庭、外国人支援机构等运营的网站包含多国语言使用方便，非常实用。

中央部门运营的6个官网

机关名	网站地址	运营机构	提供服务
多元文化家庭支援门户网站 <DANURI>	http://www.liveinkorea.kr	韩国健康家庭振兴院	韩国生活信息、学习信息、中心信息、咨询室、资料室、多文化消息、网络杂志运营、家庭暴力、性暴力、性交易等紧急情况下的移民女性提供本国语咨询及翻译支援

机关名	网站地址	运营机构	提供服务
多文化package	http://www.kidsnfm.go.kr	国立民俗儿童 博物馆	各国文化介绍
korea.net	http://www.korea.net	海外文化振兴院	韩国文化介绍及时事信息
VisitKorea	http://www.visitkorea.or.kr	韩国观光公社	韩国的旅游及庆典信息
EBS韩国语教育 durian	https://www.ebs.co.kr/durian	EBS	提供韩国语、韩国文化学习服务
韩国外国人力支援中心(韩国外国人劳动者支援中心)	http://www.migrantok.org		提供外国人劳动者教育、福利及医疗咨询指南、志愿者参与信息

地方自治团体运营的5个官网

机关名	网站地址	运营机构	提供服务
首尔市同门同院	http://www.mcfamily.or.kr	首尔特别市	提供首尔特别市多元文化家庭支援项目、社区、韩国语教育、就业、职业训练、公共交通信息
首尔市全球中心	http://global.seoul.go.kr	首尔特别市	提供首尔特别市外国人专用信访中心、以外国人为对象的生活支援服务、外国人执照发放及税务咨询等
安山市外国人居民支援本部	http://global.iansan.net	京畿道安山市	提供介绍安山市外国人居民中心及多文化家庭支援事业，提供8种语言的网页，生活&法律指南
忠南和谐一家	http://dawoolim.net	忠清南道	提供韩国滞留及忠南生活所需的信息(中心消息、韩国生活指南、各国文化介绍、日常生活用语)

民间运营

机关名	网站地址	运营机构	提供服务
KBS世界广播电台	http://world.kbs.co.kr	KBS World	介绍多国语言新闻、时事教养·演艺及娱乐节目等
移住居民广播	http://www.mntv.net	韩国外国人劳动者支援中心	多国语言新闻、生活用韩国语
多元文化家庭e学习活动	http://ecamp.cuk.edu	高丽网络大学	韩国语教育

4 多国语言支援手机APP

中央部门运营2个

APP名	运营机构	提供服务	相关网站	提供服务
DANURI (Danuri)	韩国健康家庭振兴院	多元文化家庭信息杂志Rainbow+，韩国生活指南、全国多元文化家庭支援中心信息、紧急联系方式指南	多元文化家庭支援门户网站 <DANURI>	安卓系统，IOS
共存	法务部出入境·外国人政策本部	法务部提供出入境、外国人政策本部发行的沟通杂志“共ZONE”	法务部出入境·外国人政策本部	安卓系统

地方自治团体运营1个

移动网络名	运营机构	提供服务	相关网站	提供服务
MY SEOUL	首尔特别市	行政信息、就业信息、韩国语学习信息、多国语言聊天、国际电话、生活电话、工资计算、DASAN呼叫中心信息	首尔市同心同院	安卓系统，IOS

民间运营2个

移动网络名	运营机构	提供服务	相关网站	提供服务
KBS world radio	KBS	提供11种语言的新闻、时事、娱乐、其他与韩国相关的节目文本和视频	KBS WORLD RADIO	安卓系统 IOS
世界报纸	–	提供包括美国、日本、中国、蒙古、俄罗斯、菲律宾、柬埔寨、越南、泰国的世界各国报纸	–	安卓系统，IOS

5 外国学生入学及插班手续

❶ 入学·插班咨询

① **小学:** 居住地附近学校教导主任或教务部长

② **中学:** 居住地管辖教育支援厅

③ **高中:** 希望入校的高中教导主任或教务部长

❷ 入学·插班时的必要材料

① 入学或插班申请书1份

② 出入境事实证明书或外国人登记事实证明书(国内居住申报事实证明书)1份

※ 上述文件难以提交时,可以代替提交"租赁合同，居住事实的引雨保证书等可以确认居住事实的文件"

③ 学历凭证相关文件(毕业证明书或在校证明书,成绩证明书等)

※ 学历证明相关文件是证明在国外上过什么学校,上过多久的文件，毕业证明或在校证明应有入学,退学年月日和在校年级明示,校长签名或盖章

④ 国内迁移学校学校生活记录簿(相关人)

⑤ 根据「传染病预防与管理相关法律」 第27条的预防接种证明书

※ 参考学生传染病预防危机应对手册的"海外转学学生预防接种管理"

⑥ 其他: 此外，为了确认学生的信息，可以根据学校的不同要求提供护照复印件，家庭关系证明书，居民登记副本(取得韩国国籍时)等.

❸ 提交入学·插班学校相关材料

❹ 决定年级

① 有学历凭证材料时:根据学历凭证材料决定年级，外国学校在校期间和进修内容按照我国学年制(12年)计算

② 学历证明困难的情况:通过市教育厅学历审议委员会或可以进行学历认证和年级决定的学校的学历审议,进行学历认证和年级决定(「小学·中等教育法施行令」第98条之2和第98条之3)

❺ 学籍处理(学校)

※ 参照仁川广域市教育厅多元文化教育支援中心网站(https://kr.allim2.kr/) ㅡ 公告事项 – 47号「2021多元文化学生学历审议委员会运营帮助资料」和48号「2021外籍学生学籍管理手册」

- **中途入境转·入学咨询：**多元文化教育支援中心 ☎ 420–8269
- **学历审议委员会负责人：**多元文化教育支援中心 ☎ 420–8267

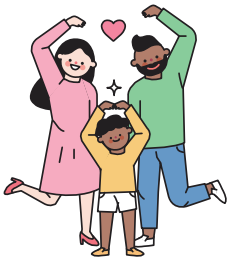

Ⅲ 外国人登记及滞留

为外国居民的仁川生活手册 ● Be the Incheoner

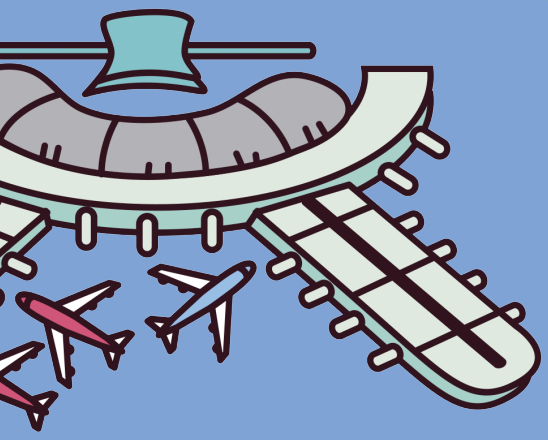

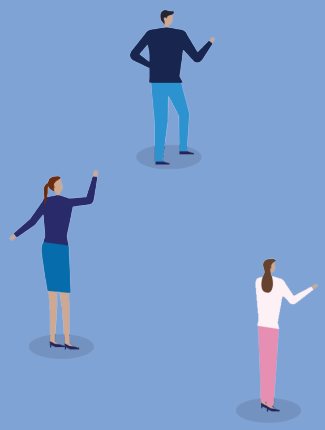

1. 签证(VISA)
2. 外国人登记及滞留
3. 国内居住地申报
4. 仁川出入境·外国人厅指南
5. 纳税
6. 出境

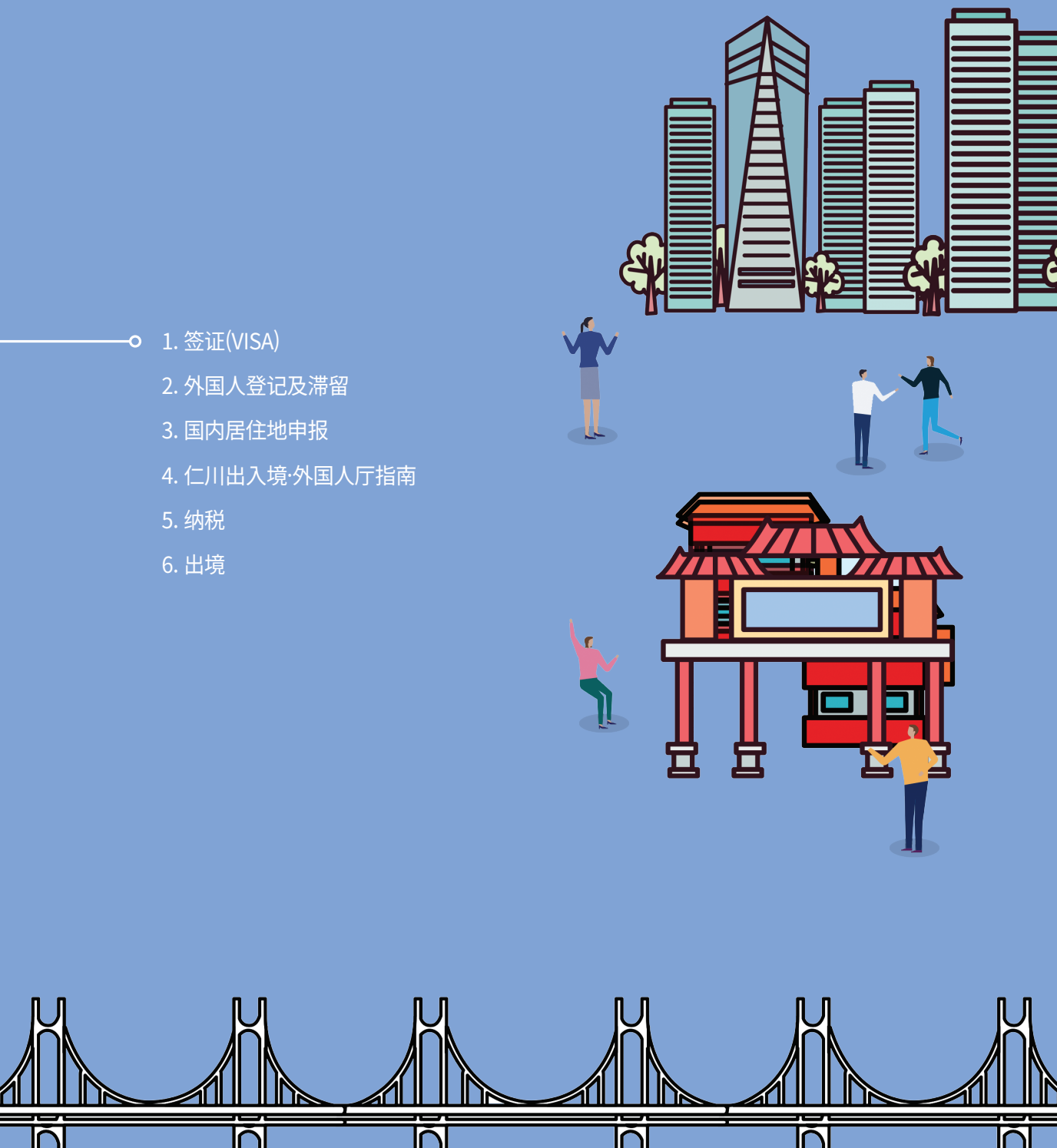

Ⅲ 外国人登记及滞留

1 签证(VISA)

1 签证(VISA)?

访问韩国的访客必须持有符合入境目的的签证。签证是领事对外国人入境许可申请的"入境推荐行为",即使有签证,如果审查结果不符合入境许可条件,也可能不允许入境。

※ 大韩民国签证门户网站 https://www.visa.go.kr(支援英语，汉语)提供对签证业务的正确介绍和简便的申请及签发服务。

韩国签证

① **签证号码：**签证签发编号

② **滞留资格 ：**签证编号外国人滞留国内时可以进行的社会活动或身份种类

③ **滞留时间：**从韩国入境之日起可计算滞留期间

④ **种类：**签证的种类(S : 单一签证, D : 双重签证, M : 多重签证)

⑤ **签发日期：**签证签发的日期

⑥ **入境截止日 ：**签证的有效期(应于签证过期前入境韩国，过期签证无效)

⑦ **签发地：**关于签发签证的驻外公馆的信息

2 按滞留资格分类的签证种类

按滞留资格分类的签证种类共分为15个类别,详细内容可在《大韩民国签证门户网站(http://www.visa.go.kr)→按入境目的分类的签证种类》中可以确认。

※ 点击"外交、公务"形象→可以了解外交(A-1)、公务(A-2)签证的申请对象或活动范围。

3 签证签发手续

- **签证申请及签发地点：**韩国大使馆或领事馆

通过驻外公馆申请签证的程序

申请人	领事	领事	申请人
提交申请书	受理及审查（驻外公馆）	签证发放（驻外公馆）	入境大韩民国

2 外国人登记及滞留

详细内容：指南→可在 申请程序 中确认，仅限于部分签证(E1~E7等)，可以用电子签证申请和发放。

1 外国人登记及滞留

- **HiKorea 官网：**www.hikorea.go.kr(支持英语，汉语，日语) ☎ 1345
- **出入境·外国人政策本部官网：**www.immigration.go.kr(支持英语)

外国人登录对象

- 从进入韩国之日起想要滞留超过90天的外国人
- 丧失大韩民国国籍，取得外国国籍或在国内出生的外国人等被赋予滞留资格，从当天开始超过90天的外国人
- 外国人登录例外
  - ▶ 外交、公务、协定执行者及其家属(A-1、A-2、A-3)
  - ▶ 从事外交、工业、国防重要工作的人员及其家属和其他被司法部长认定为特别需要豁免外国人登记的外国人
  - ▶ 打算在加拿大停留未满6个月的公民中从事符合以下居留资格的活动的外国人
    ※ 文化艺术(D-1)、宗教(D-6)、访问同居(F-1)、同伴(F-3)、其他(G-1)

外国人登记时间

- 想要在韩国滞留超过90天的外国人 → 自入境日起90天内
- 获得滞留资格或变更许可的外国人→获得该许可时(即时)。

※ 持有B-2(旅游许可)的加拿大国民在6个月内申请变更滞留资格时,申请滞留者资格变更许可时,将登记为外国人。

外国人登录申请场所

- 外国人身份证由住所地管辖出入境·外国人厅签发。

▶ **机关名：**仁川出入境·外国人厅

▶ **管辖区域：**仁川广域市(仁川国际机场除外)、京畿道富川市、金浦市

▶ **地址：**仁川广域市中区西海大路393(港洞)

▶ **电话：**032-890-6407 / **传真：**032-890-6400

※ **金浦多元文化移民PLUS中心：**金浦市管辖的外国人业务部分管辖

所需材料(通用)

- 护照，综合申请书，标准规格照片(3.5×4.5cm)
- **手续费：**登陆证签发(30,000韩币)，其他滞留期限延长，滞留资格变更等不同形态的业务通过☎1345确认
- 按滞留资格提交的追加文件

※ **代理人(有资格的人) 申请时：**委托书、委托人身份证复印件、被委托人身份证复印件、被委托人在职证明书等

※ **按滞留资格提交的补充文件细节事项：**『为外国人准备的电子政府网站(www.hikorea.go.kr)(支持英语，汉语，日语)→ 信息广场 → 外国人滞留』

2 补发外国人登录证

需要补发的状况

- 外国人登录证丢失时
- 外国人登录证因拆毁而无法使用时
- 外国人登录证的填写栏不足时
- 取得滞留资格变更许可时
- 外国人登记事项(姓名·性别·出生年月日及国籍) 变更申报时

补发时需要提交材料

- 补发申请书, 标准规格照片(3.5×4.5cm) 1张
- 旧外国人登陆证(除遗失的情况外，申请补发时必须出示原外国人登录证)
- **手续费：**30,000韩币
- **补发场所：**所在地管辖的出入境·外国人厅

外国人登记事项变更申报义务

外国人登记的外国人属于下列申报事由时, 应当自此原因发生之日起15日内, 本人或代理人向管辖出入境·外国人厅进行变更申报.(违反时根据出入境管理法第35条处以罚款)

- 姓名·性别·出生年月日及国籍变更时
- 护照号, 签发日及有效期变更时
- 外国人的所属机关或团体变更时(包括名称变更)。

※ **所需材料：**综合申请书(外国人登记事项变更申报书)、护照及外国人登陆证、变更事项证明文书

滞留外国人的活动范围和国内就业

- 外国人可以在滞留资格和滞留期限的范围内滞留于韩国。
- 除法律规定的情况以外，不得从事政治活动。
- 想要就业时,必须持有适当的滞留资格,只能在指定场所工作。
- 变更指定工作场所时, 应当取得管辖出入境·外国人厅的许可或提交申报。

※ **具体事项请参考以下的网站：** 可在『为外国人准备的电子网站(www.hikorea.go.kr)(支持英语，中文，日语) → 信息广场 → 外国人滞留』上确认。
但具有以下滞留资格的人必须获得滞留资格以外的活动许可,才能进行合法的就业活动。
其他疑问请打 ☎1345 或通过HiKorea官网(www.hikorea.go.kr)确认。

❶ 留学(D-2), 语言进修(D-4-1, D-4-7) 时间制兼职

• **基本原则：** 通常仅限于学生做的时间制工作(单纯劳务等)活动

对象	• 留学及语言研修滞留者，得到留学生负责人或指导教授确认者 (语言研修生:青少年不可，资格变更日/从入境日起经过6个月以上者)
许可时间	• 语言研修课程：每周 10小时~20小时以内 • 本科课程：每周 10小时~20小时以内 • 硕士、博士课程：每周15小时~30小时以内 ※ 详细内容请参考法务部外国人滞留指南《韩语能力、学位课程许可时间》
许可领域 及 限制领域	• 许可领域 ▶ 口·翻译, 饮食业辅助员, 一般办公室辅助员等 ▶ 英语村或英语训练营等店铺销售员、饭店店员、活动辅助人员等 ▶ 观光向导辅助员及免税店销售辅助员等 • 限制领域 ▶ 所有制造业及建筑业 ▶ 尖端研究所、诈害行为营业场所、娱乐接待业等
场所变更	在许可期限内因雇主不同而更改就业场所 (15日以内本人或大学的留学生负责人，通过访问或电子业务提交就业场所等变更申报)
限制对象	• 最近进修学期为准出勤率70%以下者 • 平均学分(进修学分为准) C学分(2.0)以下者 • 语言研修课程所有进修学期的平均出席率90%以下者 • 时间制就业条件不良填写者及就业场所变更后未申报者
申请材料	• 护照, 外国人登入证, 申请书, 手续费(免除) • 时间制就业推荐信, 学习成绩或出勤证明书(在学校签发)

※ 许可处理在滞留期间范围内最长1年,场所限定为2处。

※ 在不违反留学资格的本质事项的范围内，收取暂时性酬金、奖金、其他在日常生活中伴随的报酬而进行的活动不包括许可对象。

❷ 访问同居(F-1), 同伴(F-3)

上述资格持有者中具备就业资格等符合一定条件的人，通过教授(E-1)~特定活动(E-7)的滞留资格活动许可可以就业。

滞留地变更申报义务

- 滞留地变更时,自搬迁之日起15日内必须向新住址管辖出入境·外国人厅或市·郡·区厅或邑·面·洞长申报迁入。
- 通过'Hikorea官网(www.hikorea.go.kr)'也可以申请滞留地变更申报。
- 结婚移民者的情况是,即使韩国配偶向洞居民中心进行了迁入申报,也要另外进行滞留地变更申报。
- 违反时可根据出入境管理法第36条处以罚款。(最多100万韩币)

提交材料(通用)

- 综合申报书, 护照及外国人登录证, 能说明变更地址的资料(租赁合同, 居住宿舍提供确认书等)

3 国内住所申报

1 外国国籍同胞的国内住所申报

外国国籍同胞?

是指出生后拥有大韩民国国籍的人(包括大韩民国政府成立前移居海外的同胞)获得外国国籍的人或作为相应的人的直系亲属获得外国国籍的人。

外国国籍同胞的国内居所申报?

"住所"是指以居住30天以上为目的滞留的场所,以在国内滞留90天以上为目的,欲在国内申报住所时,应向管辖该住所的出入境、外国人厅长提交申报书,未进行国内居住申报时,应在入境之日起90天内进行外国人登记。

申报方法及准备材料

本人亲自向所在地管辖出入境·外国人厅准备所需材料进行申请。

※ 根据各种情况,所需文件(基本:国内住所申报书、照片(照片半明函板)、护照复印件)不同,因此最好到出入境、外国人厅咨询本人是否可以申报住所等问题。

外国国籍同胞住所迁移申报

- 自迁移住所之日起14日内,应向新住所管辖的出入境·外国人厅或市·郡·区厅或者邑·面·洞长做住所迁移申报。
- 通过'Hikorea官网(www.hikorea.go.kr)'也可申请滞留地变更申报。

  ▶ 违反时,根据在外同胞法第6条,可以征收罚款。(最多200万韩币)

申报方法及准备材料

- 护照, 外国国籍同胞国内住所申报证
- 国内住所迁移申报书
- 能说明变更地址的资料(邮件, 租赁合同, 居住宿舍提供确认书等)

返还外国国籍同胞国内住所申报证

符合下列理由时,应将本人的外国国籍同胞国内住所申报证返还给出入境, 外国人厅。

- 外国国籍同胞成为大韩民国国民时，自居民登记结束之日起30日内
- 外国国籍同胞丧失在外滞留资格时，自得知丧失资格之日起30日内
- 外国国籍同胞在韩国死亡时，自得知死亡事实之日起30日内
- 外国国籍同胞在外同胞滞留资格的滞留期内无再入境意向出境时，出境时由本人返还

  ※ 违反时,根据在外同胞法第8条,可以征收罚款。(最多100万韩币)

2 永久居住资格

获得永久居住权的详细内容可以在"为外国人提供的电子政府网站(www.hikorea.go.kr)→通知栏→公告事项"中确认,在申请永久居住权之前,必须接受对本人情况的咨询。

3 入籍

没有取得大韩民国国籍的外国人,可以得到法务部长官的入籍许可,取得大韩民国国籍。申请入籍许可所需的文件及详细介绍可以在『为外国人的电子政府网站(www.hikorea.go.kr)→信息广场→出入境/滞留→国籍/入籍』 中确认。

4 仁川出入境·外国人厅简介

1 仁川出入境·外国人厅简介

- **地址：**仁川广域市中区西海大路393(港洞)

※ 其他细节可以通过外国人综合咨询中心 ☎1345进行咨询。

2 主要项目指南

1 社会综合项目(KIIP)

为了让滞留在韩国的移民者能够系统地培养适应·自立为韩国社会成员所必需的基本素养(韩国语和韩国文化，韩国社会的理解)而准备的教育。

结业优惠

- 申请入籍时，以入籍申请者为对象进行综合评价合格认定，免除入籍面试审查
- 申请永久居住资格时承认满足基本素养条件
- 此外，变更滞留资格时可予以加分、可免除韩国语能力等证明

申请方法及对象

- 注册社会综合信息网(www.socinet.go.kr)会员(仅限网上申请)
- 教育阶段分配方法

▶ 事前评估(www.kiiptest.org)：与注册社会综合信息网会员相同的用户名和密码注册会员

▶ 事前评估外阶段分配方法

① 从0阶段教育开始–不用事前评估直接分配为0阶段

② 连接TOPIK(参考以下关联表): 持有有效成绩表的人可以不分等级，无需事前评估，可以直接分配到社会综合项目阶段

③ 结婚移民签证关联(提交证明在世宗学堂等法务部指定的海外韩国语教育机关接受过教育的文件)、无需事前评估就可以分配到第2阶段。

④ 韩国语教育中级连接课程:将大学、法人、团体等多种机关的韩国语教育认定为社会综合项目韩国语教育课程,使在其他机关接受韩国语教育的人也可以直接参与社会综合项目的制度(大学等向管辖出入境官署提交公文)

• **参与对象：**持有外国人登记证或住所申报证的合法滞留外国人、入籍者 (国籍取得日起未满3年)

韩国语能力考试及社会统合项目关联表

韩国语能力考试		社会统合项目
1级	→	分配到2阶段
2级	→	分配到3阶段
3级	→	分配到4阶段
4~6级	→	分配到5阶段(韩国社会理解)

※(例)韩国语能力考试1级拥有者将分配到社会统合项目第2阶段

❷ 国际婚姻指南项目韩国语

作为支援帮助国际结婚者理解在不同文化和环境中成长的配偶,建立幸福的家庭的项目,就此可以学习国际婚姻相关制度、当地文化、签证发放程序、注意事项等

⚙ 申请方法及对象

大韩民国国民中,想要与法务部长官公布的国家国民进行国际婚姻，或已经进行国际婚姻后邀请外国配偶的人属于这一范畴。 与以下国家的国民一起准备国际婚姻的韩国人必须进修"国际婚姻介绍项目"

• **申请方法：**注册社会综合信息网会员后申请

• **相应国家：**中国、越南、菲律宾、柬埔寨、蒙古、乌兹别克斯坦、泰国

※ 在社会综合信息网官网(www.socinet.go.kr)可以看到有关申请的详细内容。

❸ 早期适应项目

帮助首次进入韩国的外国人快速适应韩国社会所需的基础法、掌握生活信息的项目。

⚙ 结婚移民者

• **进修对象：**以结婚签证(F-6)入境或欲变更为结婚资格(F-6)的外国人及其家属

▶ 完成外国人登录者也可获得此教育机会

※ 持结婚签证(F-6)进入韩国的中国、越南、菲律宾、柬埔寨、蒙古、泰国、乌兹别克斯

坦7个国家外国人必须参加早期适应项目。外国人申请注册前必须参加。

外国国籍同胞

- **进修对象：**想要以访问就业(H-2)资格注册外国国籍的同胞
- 外国人注册时必须提交"早期适应项目进修证"

外国留学生

- **进修对象：**新入学的外国留学生(D-2、D-4-1等)

  ※ 没有参加过的外国人在校生如果想参加的话也可以参加，此外还以外国艺人(E-6-2)、中途入境子女、外国人密集地区的外国人等为对象实施教育。
- **申请方法：**在社会综合信息网(www.socinet.go.kr)注册会员后申请

5 纳税

- 有滞纳的情况，根据出入境管理公务员的缴纳指南，缴纳全部滞纳金，就可以正常进行签证延长,但如未缴纳时，会通过限制出入境业务，引导缴纳滞纳金。

  ※ 延长滞留期限许可、外国人登记(住所申报)、滞留资格外活动许可、工作地点变更、追加许可或申报、赋予滞留资格、滞留资格变更许可等业务限制

6 出国

- 持有有效护照的外国人可以自由出国。但如是犯罪嫌疑人的话，可能会被扣留或强制出境,在赋予的滞留期限后出国时,必须要经过地方出入境·外国人官署规定的程序。
- 永久出国的外国人在出国审查时必须返还外国人登入证。被禁止出国的外国人,居住及活动范围可能会受到限制，出国期满后滞留的外国人将受到强制驱逐或刑事处罚。接到禁止出境命令的外国人可以在接到命令之日起10日内向法务部提交异议申请书。

※详情可通过 ☎1345或HiKorea官网(www.hikorea.go.kr)查询。

Ⅳ 仁川生活

为外国居民的仁川生活手册 ● Be the Incheoner

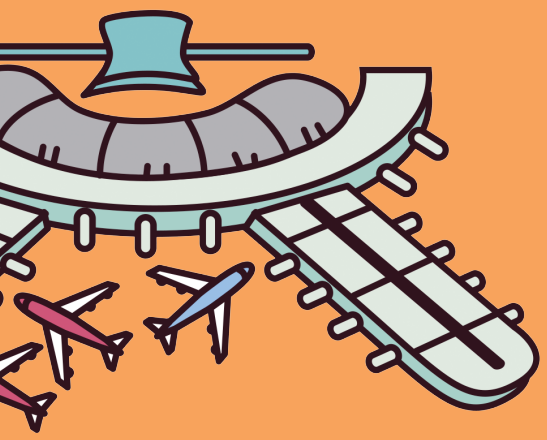

1. 行车·交通
   (驾驶证，各种交通工具的使用方法)
2. 各种交通工具的使用方法
3. 通信
4. 生活垃圾的处理
5. 公共机关·便利设施的使用
   (行政机关，警察局，消防局，邮局等)
6. 经济生活
7. 教育
8. 健康与医疗 (医疗机构指南等)
9. 就业与劳动 (劳动基准法，社会保险等)

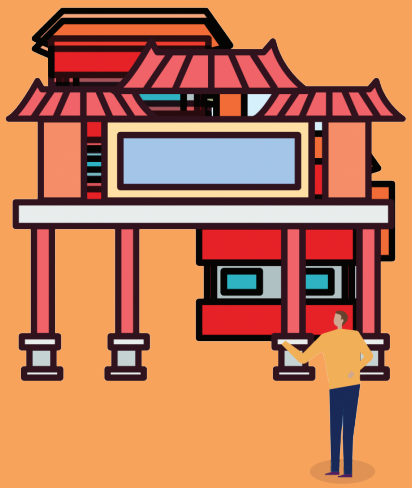

Ⅳ 仁川生活

1 行车·交通（驾驶证，各种交通工具的使用方法）

1 驾驶执照

1 取得韩国国内驾驶证

韩国国内驾驶证种类有1种、2种,根据驾驶执照种类不同,可以驾驶的车型也不同。为了取得驾驶执照,必须通过"笔试、技能考试、道路行驶考试"等3种考试。考试在单独的驾驶执照考场进行,也可以通过民间驾驶专门学院取得。

考取驾驶执照程序

在『道路交通公团安全驾驶综合信访网站(https://www.safedriving.or.kr/)→驾照考试指南→驾驶执照取得程序』中,可以获得各阶段程序的详细信息。另外,还可以通过相关网站进行"业务介绍, 考试受理, 驾驶执照信息查询及发放申请"

仁川驾驶执照考场

仁川驾驶执照考场还为外国人另外运营着学科助力制、技能体验场。

- **地址：**仁川广域市南洞区儿岩大路1247(古栈洞)
- **咨询电话：**1577-1120

多元文化家庭驾驶证教室项目

- 江华警察局：032-930-0393
- 南洞警察局：032-718-9376
- 富平警察局：032-363-1376
- 西部警察局：032-453-3376
- 中部警察局：032-760-8376
- 桂阳警察局：032-363-6238
- 南部警察局：032-717-9376
- 三山警察局：032-509-0376
- 延寿警察局：032-453-0376
- 论岘警察局: 032-454-9376

※ 扑通扑通驾驶主页(www.wonderfuldriving.com)

扑通扑通驾驶网站为多元文化家庭提供取得驾照的信息。

| 应试场所及相关程序介绍 |

- 提供学科·技能·道路行驶相关讲座及考题(支援10国语言,必须注册会员)。
- 支持韩语、英语、日语、汉语、越南语、泰语、印度尼西亚语、蒙古语、柬埔寨语、俄语

❷ 外国驾驶执照变更为国内驾驶执照的情况

- 外国执照的韩国国内执照变更只有与韩国签订相互协议的国家(约130个国家)才能进行，如果通过驻韩海外大使馆确认书等具备文件确认执照的真伪，就可以通过适应性检查(身体检查)和学科考试，换发韩国国内执照。(韩国国内驾驶执照认证国家免考专业试)
- 外国取得的驾驶执照仅限于在有效期内的正式驾驶执照(full license),承认有效。临时驾驶执照、练习驾驶执照等不能换发韩国国内驾驶执照。
- **申请场所：**全国各驾驶执照考场

※ 韩国国内驾驶执照认证国家?

韩国是无需另行考试就可以交换发放韩国执照的国家,目录每年由警察厅公布。

- 韩国驾驶证认证国家颁发的驾驶执照：只进行适合与否的检查(身体检查)
- 韩国驾驶证未认证国家颁发的驾驶执照：适合与否的检查和简易学科考试(客观题, 20题)
- **其他事项：**外国驾驶证换发仅限于韩国国内驾驶执照2种普通驾驶执照

※ 在『道路交通公团安全驾驶综合信访网站(https://www.safedriving.or.kr/) → 外国驾驶执照换发』可以查询韩国驾驶执照认证国家。

❸ 国际驾驶执照

在国外取得了国际驾驶执照的人可以在有效期内(从入境之日起1年内)在国内驾驶。但是,只能驾驶国际驾驶执照上记载的车型。

❹ 汽车登记及加入保险

① 汽车登记

新登记

- 购买汽车后,新登记应由居住地管辖区厅进行。
- 汽车销售公司免费提供新登记服务，所需材料与韩国人相同。(需要携带身份证)
- 在正式登记之前,将发放临时运行车牌,只能运行10天以内。

② 加入汽车保险(责任保险)

- 购买汽车时,必须加入责任险,以防万一。
- 根据保障内容不同,保险额也会有所不同,因此选择符合本人驾驶风格的保险加入。

汽车责任保险

- 汽车所有者因汽车行驶导致他人死亡或受伤时,必须义务加入向受害者支付赔偿金的责任保险(汽车损害赔偿保障法第5条)。
- 未加入责任保险, 发现车辆行驶时, 处1年以下有期徒刑或1千万韩币以下罚款。

2 各种交通工具的使用方法

1 公交车

使用定额收费制,可以用现金或交通卡结算。特别是用交通卡结算的话,不需要携带现金,可以每次都不用找零钱或购买车票。另外,还适用打折的费用,可以节约费用。交通卡大致分为两种,有需要多少便提前充值使用的"预付充值式"和与信用卡并用事后报销的"后付式"。

※ 交通卡使用者必须在下车时接触交通刷卡机,才能适用换乘及完成使用处理。

※ 免费乘坐市内公交车对象：和父母一起未满6岁的儿童不收取费用。

如何购买和使用交通卡

① 预付充值式交通卡(T-money卡, Cash Bee卡)

预付充值式交通卡可以在附近的便利店或部分地铁站点购买。仁川的地铁、公交车、出租车、地铁等所有公共交通都可以使用，在部分便利店还可以用卡上的充值代替现金支付。购买费为基本价2500韩币左右，分为“普通用、青少年用、儿童用”三类，根据对象购买相应类型的卡即可。充值可以在便利店或在地铁站以1000韩币为单位充。但部分地区不能使用。

② 后付式交通卡

后付式交通卡主要是指信用卡公司发行的交通卡。通常是在借记卡或信用卡上安装RF功能，使其能够用作交通卡。后付式交通卡以信用概念结算，即使现在没有钱，也可以使用交通工具。另外，后付式交通卡在韩国国内所有地区都可以使用。但是，后付式交通卡必须在19岁以上才能发放，不适用青少年折扣优惠。因此，对于高中以下的学生，使用预付充值式交通卡更方便。

※ 有关使用交通卡的其他注意事项

- 后付式交通卡使用对象仅限于各信用卡公司的信用卡开卡对象。
- 提前确认所持有的借记卡或信用卡是否具备交通卡功能(信用卡背面要有后付式交通卡标志)。
- 用后付式交通卡乘车的费用将包括在下个月的信用卡使用明细中还款。
- 如果钱包中同时放入2张以上交通卡，那么在交通刷卡机上刷卡时可能会发生错误，或者出现重复收费问题。

方便乘坐公交车的小贴士 TIP

仁川广域市公交车信息管理系统官网：bus.incheon.go.kr
- 介绍各路公交车的路线信息、发车间隔等。

与乘坐公交车相关的智能手机应用程序(APP)
- 搜索仁川公交车、首尔公交车、韩国全国公交车等之后，可以下载并使用相应的应用程序。

2 地铁

地铁费用从基本费用随着移动距离而增加，结算费用时可以使用一次性交通卡或普通交通卡(预付式交通卡或后付式交通卡)。普通交通卡在乘坐公交车和地铁时都可以使用，可以使用其完成“地铁公交车之间的换乘”。而一次性交通卡只能在地铁上使用，购买时缴纳500韩币保证金，使用完成后退还保证金。

地铁乘坐方法

- 地铁要朝写着目的地站名的方向乘车。
- 有些路段开快车，所有车站都不停车，乘车时要注意。

快车运行区间

(京仁线地铁1号线“富平站 ↔ 龙山站”“东仁川站↔龙山站”，首尔地铁9号线“金浦机场 ↔ 综合运动场”，机场铁路“仁川国际机场站 ↔ 首尔站”)
路线图变更(地铁1,7号线附加路线照片)

地铁类型

- **京仁线：**1号线~9号线等在“仁川 ↔ 首尔”、“首尔↔首尔”、“首尔 ↔ 京畿”等各地区间往返的线路。仁川市内分布着可以去富川和首尔的京仁线地铁1号线车站。
- **仁川地铁：**作为连接仁川市内的路线，可以换乘京仁线地铁1号线(富平站，朱安站)和7号线(富平区厅站)，水仁盆唐线(源仁济站)，机场铁路(桂阳站，黔岩站)。

- **机场铁路：**连接“仁川国际机场 ↔ 仁川↔首尔”的列车，有在所有车站都停车的普通列车，还有只在仁川国际机场站和首尔站停车的直达列车。
  - ▶ 普通列车(需要66分钟，在仁川机场站~首尔站的13个站全部停车，运行间隔：12分钟)
  - ▶ 直达列车(需要51分钟，在仁川机场站~首尔站之间不停车，运行间隔：30分钟)机场可以换乘仁川地铁1号线(桂阳站)和仁川地铁2号线(黔岩站)、首尔地铁1号线(首尔站)、2号线(弘大入口站)、4号线(首尔站)、5号线(金浦机场站、孔德站)、6号线(数字媒体城站、孔德站)、京仁线(数字媒体城站、弘大入口站、孔德站、首尔站)。
- **水仁盆唐线：**通过连接"仁川和水原"的路线，可以很容易地往来于京畿地区的安山或乌耳岛等地。

方便乘坐地铁的小贴士 TIP

访问以下官网可以获得各地铁线路发车时间等信息。

- **仁川交通公社(仁川地铁1号线和2号线，7号线(鹊洞~石南)：**www.ictr.or.kr (支持英语、汉语、日语) ☎ 1899- 4446
- **首尔交通公社(首尔地铁1~8号线)：**www.seoulmetro.co.kr(支持英语、汉语、日语) ☎ 1577- 1234
- **首尔市地铁9号线：**http://www.metro9.co.kr(支持英语) ☎ 02-2656-0009
- **韩国铁道公社机场快线：**www.arex.or.kr(支持英语、汉语、日语) ☎ 1599-7788

※ 什么是“首都圈综合换乘制”?

综合首都圈公共交通费用制度，与乘坐公共交通方式无关，按使用距离按比例收取费用的制度。在仁川、京畿、首尔公交车等首都圈公交车、城市铁路、地铁之间换乘时，只收取总移动距离相应交通费的制度。(可以使用交通卡)换乘时，车费用交通卡结算，上下车时必须刷卡(Tag)才能被认定为换乘。

换乘示例

市区公交车–(市区公交车下车后30分钟之内换乘)–地铁–(下地铁后30分钟之内换乘)–市区公交车

换乘适用时间

- 7:00(开始) ~ 21:00(为止)，下车刷卡后，30分钟之内
- 21:00(开始) ~ 07:00(为止)，下车刷卡后，60分钟之内

换乘认可方式

- 连续乘坐同一路线公交车时，不能适用换乘折扣
- **换乘认可次数**：在5种交通手段以内适用换乘折扣。
- **多人(2人以上)换乘**：只有相同人员移动时才适用换乘折扣。(只适用于公交车，地铁不适用)
- 在地铁之间连续换乘时不能适用折扣。

3 出租车(TAXI)

在韩国，乘坐出租车时可以用现金及交通卡结算费用。但是与普通公共交通不同，出租车不适用换乘折扣。

普通出租车

- 作为可以一次性移动到所需目的地的移动手段，可以乘坐5名以内的乘客。
- 基本费用是 3,800韩币(以2019年为基准)
- 根据距离(135米)和时间(33秒)不同,费用将上涨100韩币,午夜(晚上12点)以后乘车时,将追加20%的附加费。

呼叫出租车(Call taxi)

电话里客人叫出租车就到指定地点。 各企业的基本费用存在差异。

※ **仁川内呼叫出租车企业**：仁川呼叫出租车服务 1577–5588, Eleven–Call呼叫服务 032–611–7777, 江华呼叫出租车服务1577–6669

大型出租车

最多可乘坐9人，基本费用为6,500韩币(以2019年为准)。根据距离(151米)增加200韩币。

模范出租车

与普通出租车相比，车辆服务更加优秀，基本费用为6,500韩币(以2019年为基准)，根据距离(151米)不同,费用将上涨200韩币。

方便乘坐出租车的小贴士

与乘坐出租车相关的智能手机应用程序(APP)

- “可搜索"Easy Taxi”、“常客Taxi”、“仁川市出租车安心服务”等，下载相关应用程序后使用

  仁川交通公社运营的“残疾人呼叫出租车”服务 ☎ 1577-0320 通过电话预约，或在仁川交通弱者出行支援中心官网上进行网络呼叫接受。可在仁川交通弱者移动支援中心官网(www.inits.or.kr)上申请。

NFC 出租车安心服务

- 如果将智能手机放在出租车后座上的NFC标签上,移动应用程序就会启动,用户可以通过短信向熟人发送"车牌号、位置、上下车时间"等信息。

4 长途汽车/高速巴士

如果想要去仁川以外的其他地方，使用仁川综合客运站则很方便。仁川综合客运站与仁川地铁(1号线)仁川客运站相连，可方便地到达市内。

- **车票出票：**首尔、京畿道及其停靠站是非座位制的，所以不能预约，但可以使用交通卡。通过网络预订的票可以在位于仁川综合客运站候车室的无人自动售票机领取。另外，可以在位于仁川客运站内的窗口或无人值守自动售票机购买票。

- **网上订票：**可以在相关网站上订票。
  - ▶ **长途汽车订票：**‘乘坐巴士’官网：www.bustago.or.kr (支持英语，汉语，日语)
  - ▶ **高速巴士订票：**‘KOBUS’官网：www.kobus.co.kr (支持英语，汉语，日语)

前往仁川综合客运站路线

- **地铁：**仁川1号线仁川客运站下车
- **咨询：**☎ 1666-7114

5 火车

从仁川前往其他地区(特别是南部地区)时， 除了长途汽车之外，还可以乘坐火车。仁川市内没有火车站，因此可以在京仁线地铁1号线永登浦站或首尔站等地乘坐。

- **韩国铁道公司(LETSKORAL)官网：**www.letskorail.com(支持英语，汉语，日语)
  ☎ 1544-7788

火车(列车)的种类

普通火车

- **木槿花号：**连接首尔、全罗道、庆尚道、江原道等的火车，虽然费用比其他火车便宜,但需要很长时间。
- **新村号：**运行速度比木槿花号快，分为普通座和特别座。费用比木槿花号稍贵一点。

高速列车

- **KTX：**最初的高速铁路比无穷花号快2~3小时(根据距离不同而不同)，费用比无穷花号和新村号贵。
- **旅游列车：**根据地区、主题等，有多种不同类型的旅游列车，每条路线上都有旅游景点。详细信息可以在Let's Korail网站上确认。

使用方法

- **网上购票：**除机场铁路外，其余火车都可以通过官网订票。
- **现场购买：**可以在火车站(首尔站、永登浦等)和仁川富平站(地铁1号线)窗口购买。

6 飞机

机票可以通过航空公司或旅行社通过网络、电话等方式预购或在机场直接购买。

1 韩国国内航班

不仅是两家主要航空公司大韩航空和韩亚航空，多家小规模航空公司也运营韩国国内航线。另外，韩国国内航班主要可以通过金浦机场乘坐。韩国国内航班和机场信息可以在韩国机场公社官网(www.airport.co.kr)上查询。

※ 点击韩国机场公社官网上端的地区名称(金浦·金海·济州等共14个地方)，即可获得该地区机场的实时航班信息和机票预订相关信息。部分地区机场还开通了国际航线。

- 韩国机场公社官网:www.airport.co.kr(支持英语) ☎ 1661-2626

2 国际航班

大部分国际航班都通过仁川国际机场运行。仁川国际机场的国际航线运行现况及运行时刻表可以通过仁川机场公社官网确认。

※ 可以在“仁川国际机场官网(www.airport.kr) → 出发/到达”中确认。

※ 关于仁川机场内各种交通工具乘坐地点的内容，可以在“仁川国际机场官网(www.airport.kr) → 交通/停车 → 公共交通/停车指南”中确认。

- **仁川国际机场官网：**www.airport.kr(支持英语·汉语·日语) ☎ 1577-2600

7 轮船

客轮的运行受天气影响很大，所以最好通过实时运行信息查询来确认准确的运行时间。

1 乘坐韩国国内和国际航线

※ **韩国国内, 国际游船运行日程及费用相关信息：**参考“仁川港口设施管理中心官网 → 航运指南

韩国国内航线

- **仁川航空公司官网：**www.ipfc.or.kr ☎ 1599-5985(咨询ARS可提供中文支持)

  ※ 仁川市民乘坐韩国国内客轮时享受45%的折扣，没有周末附加费

国际航线

- **仁川港口设施管理中心官网：**www.ipfc.or.kr ☎ 1599-5985(咨询ARS可提供中文支持)

2 其他码头

三木码头和月尾码头

在位于月尾岛及仁川广域市瓮津郡的岛屿上可以乘坐每小时发船的客船旅行。

- **相关官网：**www.sejonghaeun.com ☎ 032-751-2211

  ※ 有关客轮运行日程及费用的信息，请参阅相关网站。

3 通信

1 电话和手机

1 有线电话

如果想在家里或办公室使用有线电话，可以给提供有线电话服务的企业打电话。安装电话时可能会产生安装费和附带费用。韩国的代表性的有线电话企业有‘KT(☎ 100)’，‘SK宽带(☎ 106)’，‘LG U+(☎ 101)’，目前固定电话有向网络电话转移的趋势。最好在考虑自己的使用通话量和服务事项后，选择适合自己的企业。如果是外国人，开户时需要“护照及外国人登记证复印件。

2 手机

在韩国,大部分人都拥有手机,可见手机的使用非常普遍。韩国代表性的移动通信公司有SKT、KT、LG。不同通信公司的收费体系和优惠各不同。

※ 预付手机:费用比普通手机(后付)高一些，但没有合约期间，可以任意使用。

3 如何拨打电话

- **拨打国际电话的方法：**按照(服务号码→国家号码→区号→相应的电话号码)的顺序拨号。
- **如何拨打长途电话：**韩国国内的区号总共分为17个。在同一地区内，则无需加拨区号，只拨电话号码即可，但如果拨打其他地区的电话，则必须先加拨区号，然后再拨电话号码。

  ▶ 例如) 从仁川打电话到釜山：☎ 051-000-0000

2 互联网

作为IT强国的韩国，随时随地都可以使用快速的网络线路。提供互联网服务的代表性企业有“KT olleh、SK宽带、LGU+”。可以通过电话或公司官网申请，申请完成后企业会派遣安装技师。会发生开户费、基本费、设备(调制解调器)使用费等费用，选择商品时要考虑使用费和各公司的优惠政策。通常以1年、2年、3年为单位签订合同，可以享受部分费用优惠,但如果在合同期限内解除,可能会发生解除违约金。

※ 使用结合商品(捆绑销售网络、电话、移动通信等多种通信服务)时，可以享受费用优惠。

3 广播

1 电视台地面波广播

地面波广播的传播范围有限，所以只有选定的广播业者才能广播。韩国的电视台公司有韩国广播(KBS)、文化广播(MBC)、首尔广播(SBS)、教育广播(EBS)，与其他广播相比，制约因素很多。要按照相关法律广播，保持公共性。

2 有线广播

有线广播摆脱了电视台所具有的限制，制作并提供专业化的节目。利用光缆还可以观看外国的卫星电视节目，另外设置调制解调器和频道转换器，可以享受视频电话、网络、视频点播(VOD)、远程教育、家庭银行等多种附带服务。外国人开通时需要有外国人登记证，每家公司要求具备的材料可能不同，请向相应有线电视公司咨询即可。除服务使用费外，还可能发生调制解调器等的设备使用、安装费等。

3 卫星广播

卫星广播是为了克服电视台广播的局限性而制作的广播，利用广播卫星重新传送给地面接收天线的方法。可以通过卫星广播收看世界各地的频道。

4 生活垃圾的处理

韩国实行“垃圾重量制”，根据本人扔掉的垃圾数量支付费用。这是为了减少垃圾，最大限度地分类和排放回收物的制度。垃圾要装在重量制塑料袋里扔掉，重量制塑料袋可以在附近的超市购买。

1 普通垃圾

普通垃圾装在规格垃圾袋(重量制垃圾袋)中，扔到指定的场所，会在规定的时间回收。

- 重量制垃圾袋因各个地区会有所不同，需要先确认再购买。
- 搬到其他地区后,如果还剩有重量制垃圾袋,可以带到搬家后的地区行政福利中心,贴上可使用的贴纸后使用。

2 食物垃圾

食物垃圾回收后经过加工处理,被用作动物的饲料或堆肥,因此一定要去除异物和水气,分类排放。 购买规定的食物垃圾计量垃圾袋、标签或缴费凭证,然后将垃圾扔到指定地点。排放的回收容器如果被放置在外部,可能会出现因破损等再次购买的情况,因此回收后要放在家里。

※ 公寓和公共住宅都单独配有食物垃圾回收箱。

食物类废物分类排放要领

- 盐分含量高的大酱、辣椒酱、酱油通过普通垃圾排放，泡菜等要用水冲洗排放。
- 牙签、木筷子、乙烯基塑料、瓶盖、贝壳类等，要将其清除后排放。
- 非食物垃圾物质要使用重量制垃圾袋分类后排放。

3 回收再利用垃圾

正确分离、排放的垃圾可以通过再利用重新成为资源，为环境保护做出贡献。政府建议根据分类回收对象可回收资源的品目及分类排放要领，对其进行分类回收。

分类排放的四大核心

① **清空：**清空并排光容器里的所有东西。

② **冲洗：**通过擦拭或冲洗等，排出可回收物品中沾染的异物、食物等。

③ **分类：**标签、盖子等其他材料须单独去除后排放。

④ **不混合：**按种类、材质分开排放。

4 小型家电产品

手机或小型家电(每个管辖区厅规定的内容不同，可以在各管辖区厅网站上确认)可以不需要额外付费就废弃。只要排放到管辖区厅的小型家电分类排放回收箱(公寓、洞居民中心据点)即可，手机也可以向销售代理店排放。排放5个以上小型家电时，使用废旧家电无偿上门回收服务(1599-0903)即可.

5 大型家电产品

电视、冰箱等大型家电产品可以利用废旧家电免费访问回收服务(1599-0903)或在购买新产品时通过销售企业进行回收和处理。不属于无偿上门回收服务范围的品目，可以按照大型废弃物排放方法和程序处理

6 大型废弃物

无法装进重量制垃圾袋的大型垃圾(例如:家具、家电等)应向管辖地区申报后处理.

大型废弃物排放方法和程序

访问申请

在管辖区厅或大型废弃物贴纸指定销售所(超市、公寓管理事务所等)取得标签后，在想要排放的日期搬放到指定地点.

☞ 因各郡、区的销售处可能不同，所以要在官网及环卫部门确认后处理。

※ 各郡、区环卫部门联系方式

地区	电话号码	地区	电话号码
中区	032-760-7412	富平区	032-509-6612
东区	032-770-6412	桂阳区	032-450-5463
弥邹忽区	032-880-4362	西区	032-560-4553
延寿区	032-749-7856	江华郡	032-930-3338
南洞区	032-453-2563	瓮津郡	032-899-2624

网上申请

在管辖区厅或郡厅官网上找到“清洁、环境、卫生领域”，点击"大型废弃物排放" 结算费用后，领取大型废弃物贴纸即可。

回收中心的大型废旧家电产品无偿回收服务

在仁川辖区内,各区都在运营民间运营的再利用中心。再利用中心是修理、维修、展示、销售作为废弃物丢弃的家电产品及家具类等的地方。排放大型废旧家电产品时，如果联系回收中心，工作人员就会上门无偿回收。(在门户网站上用“仁川再利用中心”的关键词搜索，就能获得有关再利用中心的网站及联系方式的信息。)

5 公共机关·便利设施的使用 (行政机关，警察局，消防局，邮局等)

1 行政机构、警察局、消防局

1 行政机构

- **政府24 官网：**www.gov.kr ☎ 1588-2188

(支持英语、汉语、日语、越南语、泰语、印度尼西亚语、蒙古语)

与现实生活密切相关，经常找的行政机构有“行政福利中心、市·郡·区厅”。

这些行政机关为提高居民的生活质量提供各种服务。主要运营公共、便利设施管理及文化福利教育相关项目，办理各种证明及申报等相关的民生业务。即使不去行政机构，也可以使用主要地铁站的无人签发机或政府民愿门户网站“政府24官网”进行民生业务办理。但是，对于特定的材料，必须亲自访问行政机构才能签发，因此必须事先确认。

• 在韩国居住的外国人可以通过政府24官网申请的事项

<table>
<tr><th>分类</th><th>办理机关</th><th>主管机关</th><th>认证书</th></tr>
<tr><td>外国人登记事实证明</td><td>市·郡·区、出入境·外国人厅、
出入境·外国人厅分所、
出入境·外国人厅办事处</td><td rowspan="5">法务部</td><td rowspan="6">需要(本人)</td></tr>
<tr><td>国籍相关事实证明</td><td>法务部</td></tr>
<tr><td>韩国国内住所申报事实证明</td><td rowspan="4">出入境·外国人厅出入境·
外国人厅办事处</td></tr>
<tr><td>签发放弃外国国籍确认书</td></tr>
<tr><td>签发外国国籍不行使承诺确认书</td></tr>
<tr><td>签发取得国籍事实证明书</td></tr>
<tr><td>外国人取得土地申报</td><td>市、郡、区</td><td>国土交通部</td></tr>
</table>

※ 此外，可以在网上申请的民生项目可以在“政府24主页 → 信访服务 → 信访申请 → 外国人业务”中确认。

❷ 警察局

因犯罪而受到伤害或目睹犯罪情况时，向警察局(☎112)或地区支队报警。也可以通过“警察信访门户网站(minwon.police.go.kr)”报警。

❸ 消防局

有关火灾救援、急救、灾难、急诊医疗的紧急情况，请向 ☎ 119报警。

2 邮局

邮局除了邮政业务外，还同时办理快递、银行、保险等业务。

- **网上邮局官网：**www.epost.go.kr (支持英语) ☎ 1588-1300

| 邮局邮政服务使用时间 |

- **窗口业务：**09:00~18:00

| 邮局金融服务使用时间 |

- **窗口业务：**09:00~16:30
- **CD/ATM：**09:00~18:00
- **365自动化办理区：**07:00~23:30 / 部分地方是 05:00~第二天 04:00(23小时)

1 韩国国内邮件

分为普通邮件(普通邮件、当天特快、次日特快)和包裹(普通包裹、挂号包裹)。快件的费用比普通邮件贵，但在揽件日后第二天送到，普通邮件则在4天内送到。包裹可以直接访问邮局寄送或上门接收(快递)。

2 国际邮件

分为普通邮件、包裹、国际特快(EMS，Express Mail Service)、水路、航空包裹。一般来说，包裹最多可邮寄20公斤，EMS最多可邮寄30公斤，费用根据想要寄的国家或物品的种类、规格、重量而有所不同。

3 快递服务

韩国的快递文化发达，很多企业都很盛行。快递是直接交付给收件人的服务，虽然比普通邮费贵,但全国任何地方都可以轻松发送物品。

3 洗浴设施

韩国的大众洗浴文化很发达，所以在小区的任何地方都可以方便地使用“澡堂”、“桑拿”、“汗蒸房”等。

6 经济生活

1 传统市场信息

地区	市场名称	地址
中区	仁川综合鱼市场	沿岸码头路33号路37(项洞)
	新浦国际市场	又玄路49号路11–5(新浦洞)
	新兴市场	中区桃源路23–7(仙花洞)
东区	现代市场	松林路109号路(松林洞)
	松岘市场	花岛镇路44号路12(松岘洞)
	仁川产业流通中心	防筑路83号路23(松林洞)
	东部市场	东区松林洞50–95
	松林工具商街	烽燧台路98(松林洞)
	松岘自由市场	中央路68(松岘洞)
	中央市场	中央路5~19 (金谷洞)
弥邹忽区	石岩市场	庆源大路852号路15(朱安洞)
	龙南市场	仁州大路266号路17–1(龙岘洞)
	仁川南部综合市场	仁荷路274–30南部综合商街(朱安洞)
	龙岘市场	龙三路57–1(龙岘洞)
	新基市场	新基路58号路6(朱安洞)
	土地金库市场	洛岛中路38号路5(龙岘洞)
	鹤翼市场	哈娜露路400(鹤翼洞)
	第一市场	第一路37号街5(桃花洞)
	崇义和平市场	崇义洞124–38
	工业园区市场	石井路399(朱安洞)
延寿区	松岛站前市场	哈娜露路196号路13–3(玉莲洞)
	玉莲传统市场	独杯路40号路35(玉莲洞)

地区	市场名称	地址
南洞区	九月市场	虎口浦路790号路21–13(九月洞)
	仁川莫莱内传统市场	虎口浦路818(九月洞)
	长丞拜基市场	仁州大路888号路27(万寿洞)
	万寿市场	万寿路37号路8–5(万寿洞)
	间石自由市场	白凡路312–1(间石洞)
	九月批发传统市场	仁荷路527(九月洞)
	南洞产业用品商街	银清路4–7，4–19(古栈洞)
	苏莱浦口传统鱼市场	南洞区长岛路86–17(论岘洞)
富平区	十井综合市场	梨角南路21号路18(十井洞)
	振兴综合市场	复兴路304号路27(富平洞)
	富平综合市场	主夫吐路22号路29–10(富平洞)
	日新市场	京仁路1118号路14–7(日新洞)
	富平江市场	市场路79号路36–3(富平洞)
	富平文化一条街	富平区广场路6(富平洞)
桂阳区	鹊田市场	鹊田市场路16(鹊田洞)
	桂阳山传统市场	兵房市场路62–1(兵房洞)
	桂山市场	桂山川东路19号路(桂山洞)
西区	加佐市场	场山岗路337号路18–19(加佐洞)
	郑瑞镇中央市场	家庭路380号路21–11(佳亭洞)
	仁川畜产品市场	加佐路96号路35(加佐洞)
	新龟市场	佳亭路208(石南洞)
	江南市场	江南路14(石南洞)
江华郡	江华中央市场	江华邑江华大路429(新门里)
	江华风物市场	江华邑中央路17–9(甲串里)
	江华公共汽车客运站市场	江华邑中央路43(南山里)

② 使用银行

- **储蓄的必要性：**可以在银行开户，积累资金。
- 居住在韩国的外国人也可以通过商业银行进行交易
- 外国人在办理信用卡时有限制，但可以办理借记卡。

① 银行交易种类和交易方法

- **存款：**把一定金额存放在银行收取利息的交易。
- **普通存款：**可以随时自由存款或取款。但利率低。
- **定期存款：**存放在银行并且长期不取出大金额的存款。利率较高。
- **零存整取储蓄：**定期存入一定金额，经过一定时间后收取本金和利息的方式。.
- **定期零存整取储蓄：**每月定期存入一定金额，经过一段时间收取本金和利息。利率较高。
- **自由零存整取储蓄：**为了准备一定金额的资金，不受存入次数、金额、日期等限制，可以自由存入。存放的时间越长，利率越高。

| 银行开户及办卡 |

- 一般的存取款存折只要填写存折开设申请书后出示护照和外国人登记证就可以开设。开设后，可以通过本人名义的印章或签名自由存款和取款。
  - ▶ **借记卡：**可以在存折余额限制内结算。
  - ▶ **信用卡：**先结算商品或服务，以后用本人的存款偿还。
- **海外汇款方法：**填写银行提供的申请表后，出示护照和外国人登记证。
  通过指定交易银行，每年可以在5万美元(汇款+兑换)范围内汇款。如果有证明汇款资金取得经过的材料，可以在取得收入范围内汇款。
  ※ 有收入的情况下，需要收入证明材料。

❷ 缴纳公共费用

- **直接支付：**带着账单到金融机构缴纳。

  在窗口不进行公共费用收纳业务的地方,可以利用银行内设置的自动缴纳机器。要使用自动缴费机器，必须开设与该银行交易的存折和银行卡。

- **自动转账：**这是指定在每月规定的日期从自己名义的银行账户自动提取公共费用的方式。可以去银行申请，也可以打电话向公共收费机构申请。申请自动转账后，要记准提取公共费用的日期，留下充分的余额。

❸ 其他金融交易

- **网上银行：**指的是通过网络办理银行业务
  - ▶ 即使不访问银行也可以自由查询余额、处理汇款。
  - ▶ 金融结算院在网上发放的公认认证书要储存在电脑上。并且必须有银行发行的汇款用安全卡(secret card)和一次性密码卡(OTP，one time password)。
- **电话银行：**指的是通过电话办理银行业务。
  - ▶ 与网上银行一样，需要固有的密码和代码表。
  - ▶ 申请网上银行的时候可以一起申请电话银行服务。
- **兑换：**外汇或旅行支票可以在所有银行和机场等兑换处出示护照和外国人登记证兑换。兑换限额根据《外汇交易法》而定，汇率根据市场情况上下浮动。

3 税金

税金主要分为中央政府为筹集国防、提供社会服务等所需的财源而征收的国税和市、郡、区等地方自治团体为筹措该地区的交通、福利等所需的资金而征收的地方税。外国人和韩国人一样，作为居民有纳税义务。

国税

国税是被用作国家运营财源,有所得税、法人税、继承税、赠与税、综合房地产税、附加价值税、转让所得税等。

- **国税厅官网：**www.nts.go.kr (支持英语) ☎ 126

地方税

地方自治团体市、道、郡、区厅的税务部门所征的税，包括取得税、居民税、汽车税等。

– 仁川广域市电子通知缴纳系统官网：etax.incheon.go.kr ☎ 032–440–3061~2

7 教育

仁川广域市教育厅www.ice.go.kr/ 支持英语、汉语、日语

大韩民国的教育制度是小学6年、初中3年、高中3年、大学4年(专科学校2~3年)。从小学到初中实行义务教育。

教育体系

- **入学前：**小学入学前儿童的教育设施分为幼儿园和托儿所。
- **小学：**对儿童实施基本教育的学校，安排6周岁儿童入学，义务教育6年。
- **中学：**实行3年义务教育。
- **高中：**对初中毕业的学生实施高等普通教育或职业教育。根据教育课程，分为普通高中和特殊目的高中、特性化高中、自律型高中，课程年限为3年。

教育课程运营现况

各学校一学年共分两个学期运营教育项目。第一学期结束后有暑假,第二学期结束后到新学年开始为止有寒假和学年末假期。一般来说，第一学期是从3月1日开始的，考虑学校的上课天数、休息日及教育课程运营,直到学校校长规定的日子为止，第二学期是从第一学期结束日的第二天起，截止到第二年2月末为止。

教育选择事项

如果是和子女一起来大韩民国的情况，可以选择的教育机构可以分为“韩国学校”、“外国人学校”、“国际学校”。不同的教育机构有不同的特点。

1 进入韩国学校

外国人子女可以进入韩国学校，但子女必须能流利地说韩国语。有关入学资格的详细信息可以通过咨询“居住地所在教育厅”了解。韩国学校有公立学校和私立学校，学费不同。

市教育厅及各地区教育支援厅指南

教育厅名称	地址	网站	电话号码
仁川广域市教育厅	南洞区正阁路9 (九月洞)	www.ice.go.kr (支持英语, 汉语, 日语)	032-423-3303
南部教育支援厅	中区唐人街路51-45 (善邻洞)	http://nambu.ice.go.kr	032-762-7361
东部教育支援厅	南洞区仁州大路923 (万寿洞)	http://dongbu.ice.go.kr	032-460-6000
北部教育支援厅	富平区 富平文化路 53 35 (富平洞)	http://bukbu.ice.go.kr	032-524-9631~2
西部教育支援厅	西区景明大路713(公村洞)	http://seobu.ice.go.kr	032-5606-600
江华教育支援厅	江华郡佛恩面中央路607 (三成里)	http://ganghwa.ice.go.kr	032-930-7777

外国学生的入学, 转学相关事项

- 根据中小学教育法,外国学生的入学、转学等根据个别学校的校规,由校长批准。
- 非法滞留者的子女也允许进入小学、初中就读。
- 外国人学校入学困难时,可以进入普通学校,学期中也可以转学。
- 在海外从学校毕业时,为了分配学校及入学,请具备以下文件访问居住地区的教育厅。
  - ▶ 毕业的外国学校校长签发的全年级成绩证明
  - ▶ 在学证明和相当于韩国户口本的外国政府证明
  - ▶ 韩国国内居住事实证明
  - ▶ 外国人登记证2份(原件及复印件)

外国学校教育认可标准

(*这里的外国学校是指位于外国的学校，而不是韩国国内。)

外国学校课程认可标准

- 以韩国学制上的小学、初中、高中课程和教育年限为标准给予认可
- 如果外国的学制与韩国的学制不同，则以韩国学制下的各学校教育课程的教育年限为标准，认可外国的学校课程和学年。

2 进入外国人学校

什么是外国人学校?

在韩国的外国人学校是旧《教育法》第149条规定的各种学校，或者是根据《出入境管理法》注册的学校，根据各国的教育方针，用本国语言进行教育。

如果希望入学，须向相关外国人学校提交申请入学材料

- 申请入学时的提交材料(通用)

1 父母中至少有一方是外国人

护照/公民权复印件(学生、家长)，外国人登记证(家长)、出入境事实证

2 居住在外国3年以上的韩国国内学生(包括多重国籍)或父母双方都是韩国本国人的外国籍学生(需要有3年的外国居住经历)

护照复印件(学生、家长)，3年(6学期)以上海外学校在校证明书及成绩证明(学生)

※ 此外,各种文件因学校不同而不同,所以要了解各学校。全年都可以申请入学，但一般按照季度规定入学日期。各学校实行入学录取(材料审核、面试等)制度。

※ 需要特殊教育的子女，要确认学校是否有相关的教育课程或设施。

仁川辖区内外国人学校现况

仁天华侨小学、中山中学、中山高中等学校

- **地址：**中区唐人街路55号路19(善邻洞)☎ 032-772-3615
- **语言：**汉语
- **教育课程：**幼儿园, 小学，初中，高中

查德威克松岛国际学校：www.chadwickinternational.org(支持英语)

- **地址：**延寿区艺术中心大路97号路45(松岛洞)☎ 032-250-5000
- **语言：**英语
- **教育课程：**幼儿园，小学，中学，高中

青罗道尔顿外国人学校 www.daltonschool.kr(支持英语)

- **地址：**西区尖端东路344(青罗洞)☎ 032-563-0523
- **语言：**英语
- **教育课程：**幼儿园，小学，中学，高中

※ 查德威克松岛国际学校，青罗道尔顿外国人学校的情况是进修国内学历时，将被认定为国内学历。

多元文化学校现况

仁川汉努里学校 www.hannuri.icesc.kr (支持英语、汉语、日语、俄语)

- **地址：**南洞区论岘古栈道215(论岘洞)☎ 032-627-2250
- **教育课程：**小学，初中，高中

韩国首个寄宿型公立多元文化学校

※ 可以通过教育部的外国教育机关及外国人学校综合介绍网站(www.isi.go.kr)获取相关信息。

其他教育支援官网

使用免费网络教育网站可以节省私人教育费

- 仁川广域市教育厅多元文化教育支持中心(culture.ice.go.kr) / ☎ 032-420-8265~9

负责在家教育的家庭学校

通过网络获取教育资源成为可能，家庭学校正在成为教育领域的新方案。特别是，不负担外国人学校学费，却希望得到优质教育的非韩裔父母可以在www.usdla.org或www.homeschool.com上获取相关信息。

为结婚移民运营学历认证考试预备班

可以免费听初中、高中入学资格考试准备课程。

- **申请对象：**高中以下学历结婚移民者
- **申请方法：**访问郡, 区多元文化家庭支援中心申请
- **申请材料：**申请书和最终学历证明

※ 关于各课程开设场所及机构咨询，请咨询多元文化家庭支援中心。

8 健康和医疗(医疗机构指南等)

韩国正在实施医药分工,将"诊疗交给医生，药交给药剂师" 购买专门医药品时，需要医生的处方才能在药店买药。 非处方药(消化药、镇痛药、营养药等)无需医生处方也可以在药店或便利店购买。

1 医疗机构类型

医疗机构根据规模、使用顺序、服务内容和范围进行分类。对于感冒、消化系统障碍等疾病，如果病情不严重，则到诊所接受治疗，如果在诊所无法治愈或需要仔细检查，则到医院、综合医院、上级综合医院接受治疗。到上级医院就诊时，原则是提交负责一级诊疗的医生的诊疗委托书，以便享受健康保险福利。在没有诊疗委托书的情况下可以享受保险优惠的情况，只有在急救患者、分娩、牙科、康复医学科、家庭医学科和血友病患者的诊疗中才能实现。

疗养报销阶段	一级		二级
相应疗养机构	诊所、保健所	医院、综合医院	上级综合医院
治疗内容	门诊、预防接种、健康管理	综合检查、住院治疗	精密检查、障碍或疾病治疗、管理
相应医疗机构	保健所、韩医院、内科、儿科、家庭医学科、健康检查中心等	有很多诊疗科的综合医院	大学医院等

2 诊疗领域和诊疗科目

医院或诊所

诊疗科目	主要诊疗领域
神经科	治疗中风、癫痫、痴呆、神经痛等与神经系统相关的疾病。
内科	不进行内部器官手术的方法治疗、消化系统疾病、肺癌、心脏、血管、血压、糖尿病等相关疾病。
小儿青少年科	治疗18岁以下儿童和青少年的疾病，治疗小儿肾脏、神经、呼吸道、过敏等。
妇产科	妊娠及分娩与女性生殖器相关的疾病治疗诊疗科目主要诊疗领域。
精神健康医学	治疗表现出精神病症状的疾病。
家庭医学科	以家人为对象，提供持续的预防检查、治疗等综合医疗。
皮肤科	治疗痤疮、脱发、荨麻疹等与皮肤相关的疾病。

诊疗科目	主要诊疗领域
普通外科	治疗阑尾炎、感染疾病、消化系统等需要手术的疾病。
骨科	用手术和非手术方法治疗有关骨骼和肌肉的疾病。
整形外科	改善身体形态和功能的治疗，包括双眼皮手术、烧伤和后遗症治疗。
康复医学科	康复专业医生与理疗师一起治疗肌肉、骨骼、神经系统的疾病。
泌尿科	治疗肾脏、膀胱等尿路系统器官和阴茎、睾丸等生殖器官发生的疾病。
眼科	治疗与眼部神经相关的疾病，如白内障、青光眼、近视矫正手术。
耳鼻喉科	治疗与耳朵、鼻子、咽喉等相关的疾病。
牙科	进行牙齿矫正，及假体、结垢、牙齿神经等疾病治疗。
急救医学科	对急诊患者进行即时诊断和治疗。

韩方医院或韩医院

诊疗科目	主要诊疗领域
韩方内科, 韩方妇科, 韩方儿科等 8个诊疗科目	用东方发展起来的医学治疗各领域的疾病。 治疗和制作药物的方法与普通医院不同。

3 医疗机构使用流程

1 一级医疗机构使用流程

在受理/收纳窗口提交健康保险证或身份证并等待。→叫到名字时，就会进入诊室,向医生讲述生病的情况。→询问对医生指示的疑问。→看病后支付诊疗费并拿到处方单。→去医院附近的药店出示处方单买药。

2 使用二级医疗机构时的不同之处

在一级医疗机构接受诊疗委托书。→提交健康保险证和一级医疗机构开具的诊疗委托书。→到相应诊疗科就诊。→拿到处方单后，必要时预约下次诊疗时间。→在收纳窗口支付诊疗费。

预防突发急诊事故的须知事项！

- 紧急救援 ☎ 119
- 保健福利呼叫中心 ☎ 129 (用手机拨打的时候加拨区号+129)

4 仁川辖区内综合医院

主要是以住院患者为对象，进行重病治疗及大手术的医疗机构。虽然诊疗费比一般医院贵，但具备优秀医疗团队及最新医疗设施、设备，进行精密的检查。

医院名称	地址	网站	电话号码
嘉泉大吉医院	南洞区东南大路774号路21	www.gilhospital.com (支持英语、汉语、俄语、蒙古语)	1577–2299
加图立关东大学国际圣母医院	西区深谷路100号路25	www.ish.or.kr (支持英语、汉语、俄语)	1600–8291
加图立大学仁川圣母医院	富平区东水路56	www.cmcism.or.kr (支持英语、汉语、俄语)	1544–9004
黔丹洞塔医院	西区青马路19号路5	www.tophospital.co.kr	590–0114
罗恩医院	西区元绩路23	www.luga.co.kr (支持英语、汉语、俄语)	1661–0099
拿撒勒国际医院	延寿区梦吾金路98	www.nasaret.co.kr (支持英语，汉语，俄语，蒙古语)	899–9999
富平世林医院	富平区富平大路175	www.iserim.co.kr (支持英语)	1899–9555
成民医院	西区新石路70	www.smgh.co.kr	1661–1199
昂努里医院	西区万正路199	www.onnurihosp.com	567–6200
劳动福利公团仁川医院	富平区穆奈米路446	www.comwel.or.kr/incheon/	5000–0114
仁川广域市医疗院	东区防筑路217	www.icmc.or.kr (支持汉语，俄语)	580–6000
仁川基督医院	中区畓洞路30号街10	www.goich.co.kr	270–8000
麦迪普利斯世宗医院	桂阳区桂阳文化路20	https://mediplexsjh.co.kr/	240–8000
仁川白医院	东区新谷路214	www.ibhhome.com	1800–7070
仁川爱心医院	弥邹忽区弥邹忽大路726	www.saranghospital.com	457–2000
仁川红十字医院	延寿区源仁斋路263	www.rch.or.kr/incheon	899–4000
仁荷大医院	中区仁港路27	www.inha.com (支持英语，汉语，俄语)	1600–8114
翰林医院	桂阳区长堤路722	www.hallym.net	540–9114
现代优必思医院	弥邹忽区独杯路503	www.uvishospital.co.kr	888–7575

仁川辖区内外国人患者招揽登记医疗机构

分类	医疗机构名称	地址	电话号码
中区	仁荷大学医学院附属医院 (仁荷大医院)	仁川广域市中区仁港路27 (新兴洞3家)	890–2095
	U Bale眼部舒适眼科医院	仁川广域市中区又玄路 90 (仁显洞、U Tower、) 4,5,6楼	762–0088
	延世机场医院	仁川广域市中区机场路424号路66 , B111, B112号 (云西洞，埃克拉特)	751–6119
	希乐癌症疗养医院	仁川广域市中区永宗大路106（云西洞）希乐癌症疗养医院 地下 1楼(部分),5~6楼,8~10楼	746–8100
东区	仁川白医院	仁川广域市东区新谷路214 , 1楼(松林洞)	1800–7070
	仁川广域市医疗院	仁川广域市东区防筑路217(松林洞)	580–6000
弥邹忽区	W女性医院	仁川广域市弥邹忽区仁州大路400 (朱安洞)	451–0000
	仁川康复医院	仁川广域市弥邹忽区仁州大路290 (朱安洞)	866–0101
	国际床位疗养医院	仁川广域市弥邹忽区儿岩大路53 (龙岘洞、圣康复大厦)国际床位疗养医院3楼	888–2300
	新健医院	仁川广域市弥邹忽区京仁路430 (朱安洞)	427–2800
	首尔女性医院	仁川广域市弥邹忽区庆源大路771 (朱安东，庆源大路766 首尔大厦2~6楼)	456–3619
	现代优必思医院	仁川广域市弥邹忽区独杯路503 (崇义洞, 现代优必思医院).	888–7575
	一美牙科医院	仁川广域市弥邹忽区京仁路 428 (朱安路, 三星生命保险大厦) 8楼	441–3379
延寿区	首尔芝加哥牙科医院	仁川广域市延寿区国际会展中心大路81, 7楼 701号, 704号(松岛洞)，(梦想城市)	777–1122
	B/L/S医院	仁川广域市延寿区国际会展中心大路81, 704号(松岛洞, ，梦想城市)	422–1755
	22世纪首尔牙科医院	仁川广域市延寿区国际会展中心大路69(松岛洞, (冬春洞991–50) 松岛千禧年大厦 415号–419号)	858–2080
	三星梦耳鼻喉科医院	仁川广域市延寿区国际会展中心大路165, 6楼 (松岛洞, POSCO大厦–松岛)	224–0365
	延寿金眼科医院	仁川广域市延寿区国际会展中心大路165, 3楼, 5楼 (松岛洞，东北亚贸易中心)	817–3487
	松岛第一牙科医院	仁川广域市延寿区国际会展中心大路165, 3楼 (松岛洞, NEAT大厦)	831–2812
	JK维德米医院	仁川广域市延寿区国际会展中心大路165(松岛洞, POSCO大厦–松岛) 6楼 JK维德米 JK WITHME诊所	715–7991

分类	医疗机构名称	地址	电话号码
延寿区	Macrogen Gene Health医院(医疗法人macrogen医疗财团health医院)	仁川广域市延寿区仁川塔大路132号街, 34 (松岛洞) 6,7,8楼	831–3200
	松岛wellness医院	仁川广域市延寿区 艺术中心大路168号街 100 (松岛洞, HALLA WESTERN PARK 松岛) HALLA WESTERN PARK E洞 2楼	832–2040
	松岛约瑟牙科医院	仁川广域市延寿区 艺术中心大路87 (松岛洞, Canal Walk D4 WINTER) 402洞 219,220号	282–8119
	清洁延世牙周科牙科医院	仁川广域市延寿区新松路168 (松岛洞, 伊甸公寓) 403号	212–9700
	CLENE皮肤科医院	仁川广域市延寿区新松路 153, 8楼 804, 805, 806号(松岛洞, 德马兰茨塔)	715–4100
	奥内斯塔医院	仁川广域市延寿区松岛国际大路 157, 4楼 406号, 407号, 405号 部分(松岛洞)	724–8200
	松岛集安医院	仁川广域市延寿区中央路263, 6楼~7楼 (松岛洞, 松岛国际业务园区 C8–2BL IBS 大厦)	830–2714
	松岛妃和美整形医院	仁川广域市延寿区中央路160,, 销售设施栋 237~242号(松岛洞, 松岛中央公园 普鲁吉奥 大)	834–5011
	拿撒勒国际医院	仁川广域市延寿区梦吾金路(冬春洞)	899–9738
	松岛延世骨科医院	仁川广域市延寿区日出路167(松岛洞, 治愈广场) 2楼,3楼 松岛延世骨科诊所	832–5488
	诺布尔整形外科医院	仁川广域市延寿区日出路160–4 (松岛洞) 4楼	508–7007
	松岛外科	仁川广域市延寿区国际会展中心大路 165 (松岛洞, POSCO 大厦–松岛) 4楼	833–0003
	U •M 妇科医院	仁川广域市延寿区塔大路132街34号Like家庭医疗中心5楼	858–3773
	江南365牙科医院	仁川广域市延寿区松岛国际大路157 (松岛洞, 奥内斯塔) 5楼	817–3650
南洞区	德汉斯医疗医院	仁川广域市南洞区虎口浦路870, 2楼~4楼(九月洞)	465–2004
	杜鲁门男性医院(仁川)	仁川广域市南洞区仁荷路507号4, 802 (九月洞, 碧城大厦)	424–7585
	白色梦幻牙科医院(仁川)	仁川广域市南洞区仁荷路489号街四 (九月洞,, 曼哈顿大厦) 8楼	219–2879
	S医生医院	仁川广域市南洞区仁荷路507号路24 4楼 (旧 3楼, 九月洞)	425–2010
	Vance医院	仁川广域市南洞区仁荷路497–15 (九月洞,, 大建大厦) 6	429–7522

分类	医疗机构名称	地址	电话号码
南洞区	李恩张医院	仁川广域市南洞区仁荷路489号路4 7楼 (九月洞, 曼哈顿大厦)	432–3625
	全医院	仁川广域市南洞区仁州大路845(万寿洞) 全医院	464–6181
	精英整形外科	仁川广域市南洞区仁州大路 593 (九月洞) 恩塔斯大厦 7楼	424–1221
	大灿医院	仁川广域市南洞区仁州大路590, 2楼~9楼 (九月洞, 永昌大厦)	438–2105
	布莱德姆医院	仁川广域市南洞区艺术路192号路36(九月洞)	456–7982
	仁川自生韩方医院	仁川广域市南洞区艺术路 126, 501,502号 (九月洞, 4楼 全部)	1577–0007
	国际巴罗医院	仁川广域市南洞区石井路518(间石洞) 国际巴罗医院	722–8585
	正韩医院	仁川广域市南洞区淡坊路21号路 55, 209~211号 (万寿洞 新首尔公寓商街)	467–8275
	仁川力灿综合医院	仁川广域市南洞区论岘路72 (论岘洞, 力灿综合医院) 仁川广域市南洞区论岘路72	1899–2220
	所有医院	仁川广域市南洞区论高开路88 (论岘洞)	1588–0255
	高德曼泌尿科医院	仁川广域市南洞区九月洞1456 15楼 高德曼泌尿科医院	221–1911
	蓝色世界眼科医院	仁川广域市南洞区仁荷路497–5 (九月洞, 蓝色世界眼科) 5楼~7楼 蓝色世界眼科	431–9999
	塔美整形外科医院	仁川广域市南洞区仁荷路497–5 (九月洞, 蓝色世界眼科) 11楼	1644–3246
	奥拉克皮肤科医院	仁川广域市南洞区 艺术路126 (九月洞) LINK 126, 6楼 602, 603号	434–5311
	IMFACT泌尿科医院	仁川广域市南东区成末路15 (九月洞, Main 公寓) 401号	446–8002
	首尔中央牙科医院	仁川广域市南洞区西仓南循环路 222 (西仓洞, 中心广场) 304–305	469–2879
	医疗法人吉医疗财团吉医院	仁川广域市南洞区 南洞大路774号21 (九月洞, 嘉泉医科大学吉医院) 嘉泉医科吉医院	460–3855
富平区	纳努里医院(富平)	仁川广域市富平区长堤路156 (富平洞)	1688–9797
	清泉中医院	仁川广域市富平区安南路222号街27 (山谷洞, 庆南公寓) 庆南综合商街4楼409号 410号	517–1233
	自然牙科	仁川广域市富平区富平大路 75 (富平洞, 韩华生命地下1 楼)	523–2080
	富平浦夏尔牙科医院	仁川广域市富平区富平大路70, 4楼 现代证券大厦 (富平洞)	362–2986

分类	医疗机构名称	地址	电话号码
富平区	富平世林医院	仁川广域市富平区富平大路 175 (清川洞, 302-32)	509-5459
	加图立大学仁川圣母医院	仁川广域市富平区东水路56 (富平洞, 外2地片)	280-6441
	首尔蒂普兰牙科医院	仁川广域市富平区广场路4号街11 (富平洞, 中保大厦)6楼	516-2875
	(M01)医院	仁川广域市富平区庆源大路1395 (富平洞,富平一号街) 4楼M01诊所	1588-2213
	富平圣母眼科医院	仁川广域市富平区庆源大路1373、4楼(富平洞)	528-7288
	富平力灿医院	仁川广域市富平区长堤路78(富平洞, 富平力灿医院)富平力量医院	1899-2552
	美德留医院 (富平所)	仁川广域市富平区庆源大路1412 (富平洞) 8楼	715-6053
	达人耳鼻喉科医院	仁川广域市富平区庆源大路1242 (山谷洞, 牛岩大厦) 达人耳鼻喉科医院	515-2325
桂阳区	翰林医院	仁川广域市桂阳区长堤路722(鹊田洞)	540-9114
	仁川世宗医院	仁川广域市桂阳区桂阳文化路 20(鹊田洞)	240-8000
	仁川你好医院	仁川广域市桂阳区景明大路 1107, 1楼(桂山洞)	1666-1675
	仁川玛迪医院	仁川广域市桂阳区桂阳大路 204, 地下1楼 (桂山洞, 地下1楼, 地上2~6楼)	1644-8344
西区	黔丹塔医院	仁川广域市西区青马路19号路5 (唐河洞, 外 2)	590-0114
	医疗法人政纲医疗财团 黔丹美丽医院	仁川广域市西区完井路147 (王吉洞, 柳永大厦) 11楼	513-2252
	加图立关东大学 国际圣母医院	仁川广域市西区深谷路100号路25 (深谷洞)	290-2654
	真舒适365医院	仁川广域市西区青罗可耐尔路260号路11 (青罗洞, 晋城广场) 3楼 青罗	562-1175
	清洁业皮肤科医院	仁川广域市西区重逢大路 610 (青罗洞) 4楼	569-7590
	Human皮肤科医院 青罗所	仁川广域市西区重逢大路 594 (青罗洞, 青罗幻想公寓) 4楼	283-3335
	(医)卢加医疗财团罗恩医院	仁川广域市西区元绩路23 (加佐洞, 罗恩医院) 7楼	1661-0099
	365微笑中医院	仁川广域市西区庆州路46 (佳亭洞) 2楼	575-4600

针对外国人劳动者等的医疗支援

- 支援对象:外国人劳动者及其子女(未满18岁)、取得国籍前的女性婚姻移民及其子女、难民及其子女、露宿者(韩国本国人)。
- 支援内容:住院及手术费(包括当天门诊手术))

针对外国人劳动者等的医疗援助事业实施医疗机构(11家机构)

仁川广域市医疗院、仁川红十字医院、拿撒勒国际医院、富平世林医院、翰林医院、黔丹塔医院、娜恩医院、成民医院、现代Ubis医院、麦迪普利斯世宗医院， 劳动福利公团仁川医院

5 保健所

为提高地区公共保健而建立的公共医疗机构,能够以低廉的价格接受诊疗. 每个地区的保健所都提供多样服务。

保健所名称	地址	网站	联系方式
中区保健所	中区瓜田路72号路21	www.icjg.go.kr/health	032–760–6010
东区保健所	东区石水路90	www.icdonggu.go.kr/open_content/clinic	032–770–5700
弥邹忽区保健所	弥邹忽区朱安西路25	michu.incheon.kr/clinic/index.asp	032–880–5310
延寿区保健所	延寿区汉博默路13	www.yeonsu.go.kr/clinic	032–749–8000
南洞区保健所	南洞区苏来路633	www.namdong.go.kr/clinic	032–453–5070
富平区保健所	富平区复兴路291	www.icbp.go.kr/clinic	032–509–8200
桂阳区保健所	桂阳区桂山新路88	www.gyeyang.go.kr/open_content/clinic	032–430–7801
西区保健所	西区琢玉路39	www.seo.incheon.kr/open_content/clinic	032–560–5000
江华郡保健所	江华邑忠烈祠路26–1	http://www.ganghwa.go.kr/open_content/clinic/	032–930–4061
瓮津郡保健所	弥邹忽区买召忽路120	www.ongjin.go.kr/open_content/clinic	032–899–3128

6 韩医院

这是专门实施韩方医疗的医疗机构。

以韩国传统医学为基础，采用针灸、韩药、艾灸、气等作为主要治疗手段。

7 药店

根据医生的处方，由药剂师配药或卖药的地方。可以购买消化剂、营养剂、维生素、健康饮料、综合感冒药等普通药品。夜间及休息日也营业的药店可以在大学药剂师会提供的“休息日守护者药店主页(www.pharm114.or.kr)”上查询。

8 社会保障制度

为生活困难的人和相对弱势群体女性、残疾人、儿童及青少年提供多种福利服务。居住的外国人也在法律允许范围内得到实惠。

1 国民基础生活保障制度

向因收入低、生计困难、遭受突发事故或疾病等而经济困难的人群提供最低生活保障的制度。

- **保健福祉部官网：**www.mohw.go.kr(支持英语) ☎ 129

适用标准

国民收入排序时，以"中等收入"为准。

根据以中等收入为基础的各工资选定标准,选定对象后,支援针对性的个别工资。

※ 根据选定标准， 支援范围不同。

外国人适用对象

根据《出入境管理法》第31条,进行外国人登记者应符合下列规定

- 与大韩民国国民结婚的人，本人或大韩民国国籍的配偶怀孕的人
- 与大韩民国国民结婚的人,抚养大韩民国国籍的未成年子女(继父(母)关系及双亲关系)的人
- 与配偶的大韩民国国籍直系家属共同维持生计或居住在一起的人
- 与大韩民国国民配偶离婚或其配偶死亡的人，正在抚养大韩民国国籍的未成年子女或正怀着已故配偶胎儿的人
- 根据《难民法》第2条第2项,被法务部长官认定为难民的人,滞留在韩国内的外国人（根据《难民法》第32条(基础生活保障))。

  ※ 在这种情况下，必须提交外国人登记证及难民认定证明书

申请流程和方法

申请补贴(行政福利中心)–>调查(确认收入财产及申报内容)–>决定补贴(根据调查结果决定是否支付补贴及支付内容)–>支付补贴(支付已确定补贴，现金或实物)

❷ 国民年金

这是持续缴纳保险费的加入者不能进行收入活动时,获得年金的社会保障制度。

- **国民年金公团官网：**www.nps.or.kr (支持英语、汉语、印度尼西亚语、泰语、蒙古语)
  ☎ 1355

使用标准

- 投保人的标准收入金额9%

外国人适用对象

- 在具有国民年金的企业里就职的18岁以上60岁以下外国用户或劳动者。
- 居住在韩国国内的18岁以上60岁以下的外国人， 不是企业投保人的对象

非投保对象

- 研修生(如是研修生就业则属于投保对象)，留学生，外交官等根据法令规定的义务投保以外对象。
- 根据相应外国人本国的国民年金法规定而不使用的情况。
- 与韩国签订社会保障协定的国家的外国劳动者提交本国的投保证明时。

※有关投保对象的详细信息， 请访问『国民年金公团官网(www.nps.or.kr)

- 在年金信息一 轻松了解国民年金 一 投保和申报一 外国投保人』中可确认。

国民年金投保排除国(22个国家) (以2019年为准)

越南、缅甸、孟加拉国、尼泊尔、沙特阿拉伯、新加坡、伊朗、巴基斯坦、柬埔寨、南非、东帝汶、马尔代夫、白俄罗斯、亚美尼亚、埃塞俄比亚、埃及、汤加、斐济、格鲁吉亚、斯威士兰、尼日利亚、马来西亚

申请流程和方法

- **国民年金投保单位：**在就职单位中申请
- **外国人地区投保人：**直接在国民年金公团申报

支付年金

- 如果外国国民也具备领取年金的条件，就可以领取“高龄年金”、“遗属年金”、“残疾年金”
- 外国劳动者回国时可以返还国民年金(一次性返还金)，但如果符合部分国家及滞留资格,就不能返还

  ※ 一次性返还金(回国时国民年金中返还的金额)的支付对象国可通过“国民年金官网(www.nps.or.kr) – 年金信息 – 轻松了解国民年金 – 年金的种类及请求 – 针对外国人的年金支付”中确认

3 紧急福利支援

该制度为因突如其来的危机状况而难以维持生计的低收入阶层提供生计、医疗、居住支援等服务,帮助他们摆脱危机状况。

- **保健福利部官网：**www.mohw.go.kr(支持英语) ☎ 129

外国人适用对象

滞留在韩国国内并且符合以下条件的外国人。

※ 如果不属于支援对象情况，或者被判定不具备资格条件，就要返还已支援的金额

- 与大韩民国国民结婚的人
- 与大韩民国国民配偶离婚或配偶死亡的人中，正在照顾具有大韩民国国籍的直系亲属(父母、子女)的人
- 根据《难民法》第2条第2款被认定为难民的人
- 因火灾、犯罪、天灾等非本人归责事由而受害的人
- 此外，保健福利部长官承认需要紧急支援的人
- 因灾难等非本人归责事由而受害的人
- 《难民法》第2条第3款规定的人道主义滞留者
- 承认法务部长官对大韩民国做出了特别贡献或为增进公益做出贡献的人

申请流程和方法

※ 其他详细内容可以在“保健福利部官网(www.mohw.go.kr)–政策–福利–基础生活保障–紧急福利支援中确认。

请求支援和申报

- 郡、区厅，邑面洞 行政福利中心
- 保健福利呼叫中心(☎ 129)

现场确认后的预支援

- 市、郡、区厅长(紧急支援负责公务员)

事后调查

- 收入所得及财产调查

资格审查

- 紧急支援、审议委员会(民官联合)判定为不具备资格时，停止支援并返还费用

事后联系

- 针对性基础生活保障制度及仁川型福利制度(基础生活保障、紧急福利)连接

9 就业和劳动(劳动标准法、社会保险等)

1 有关外国人就业

雇佣劳动部官网:www.moel.go.kr(支持英语) ☎ 1350

1 就业

外国人可以根据签发的签证类型就业。获得“国民配偶签证”入境的结婚移民在法律上被允许就业。

※ 可以就业的居留资格

短期就业(C-4), 专业技术(E-1~7), 非专业就业(E-9), 船员就业(E-10), 观光就业(H-1), 访问就业(H-2), 居住(F-2), 海外同胞(F-4), 结婚移民(F-6) 等

其他疑问咨询 ☎ 1345 或是在法务部网站(www.hikorea.go.kr)可以确认.

❷ 外国人劳动者雇佣许可制度

雇佣许可制度是指未能雇佣到韩国本国人的中小企业从政府获得雇佣许可书后，雇佣“非专业外国人”的制度。想雇佣外国人劳动者的单位应属于“允许雇佣外国劳动者的行业”和“可以雇佣的事业或营业场所”。另外，在具备“努力招聘韩国本国人14天以上”等一定要求后，可以在允许雇佣的人员范围内雇佣非专业就业(E-9)和访问就业(H-2)滞留资格的外国人劳动者。

* 允许雇佣外国劳动者的行业及各行业的雇佣许可人员(新雇用限度)介绍可以在"雇佣劳动部相关网站"、"外国人雇佣管理系统(www.eps.go.kr)->雇佣许可制信息"中进行。

⚙ 外国人雇佣管理系统支援语言(相当于雇佣许可制输出国家16个国家)

菲尔利语、蒙古语、斯里兰卡语、越南语、泰语、印度尼西亚语、乌兹别克斯坦语、巴基斯坦语、柬埔寨语、汉语、孟加拉语、尼泊尔语、吉尔吉斯斯坦语、缅甸语、东帝汶语、老挝语

❸ 一般外国人就业程序

⚙ 韩国语能力考试(TOPIK)

- 填写及发送外国人求职者名单(韩国产业人力公团)
- 签订标准劳动合同
- 事前就业教育
- 入境及就业教育
- 安排外国人劳动者就业单位

※ 如果就业单位发生变动，原则上外国人劳动者要在最初开始工作的就业单位继续工作。但是，只有在就业单位停业、工资拖欠等原因导致正常劳动关系难以持续的情况下，为了保障外国人劳动者的基本人权，才例外地允许更换就业单位，最多更换3次

就业单位移动(更换)原因

① 用人单位以正当理由解除劳动合同或拒绝更新劳动合同的情况

② 因休业、停业等非外国劳动者的责任而无法在该企业继续工作时

③ 因暴力等侵犯人权、拖欠工资、劳动条件下降等原因，被采取取消外国人雇佣许可或限制雇佣的情况

④ 由于伤害等原因，很难继续在相应就业单位工作，但可以在其他单位工作的情况

⑤ 妨碍外国人劳动合同的事业或更换就业的人，处以1年以下有期徒刑或监禁或1千万韩元以下罚款

外国人劳动者与企业主的雇佣关系结束后，应向雇佣中心提交就业单位变更申请书，接受介绍进行求职活动。就业单位变更申请有效期为离职后1个月，求职有效期为3个月。如果在3个月内找不到就业单位，就要出国，因此要在相应期间内积极进行求职活动。

※ 雇佣中心以外的人不得介入外国劳动者的选拔、介绍以外的聘用,违反时可处以1年以下有期徒刑或监禁或1千万韩元以下的罚款。(《外国人雇佣法》第29条)

外国人劳动者专用保险

• 外国人雇佣管理系统(www.eps.go.kr) : ☎1350

什么是外国人劳动者专用保险?

指的是外国人劳动者或雇用他们的用人单位必须根据外国人雇佣法义务购买的共4种保险(出国到期保险、保证保险、回国费用保险、伤害保险)。

投保对象

出境到期保险及保证保险的投保对象是用人单位，回国费用保险及伤害保险则由外国人劳动者购买。出境到期保险及保证保险是用人单位获得雇佣许可的必要条件，因此应事先通过雇佣中心确认是否属于适用对象

※ 直接加入相关商品需要通过"首尔保证保险"等一般金融机构进行咨询。

区分	投保对象	内容	保险金缴纳方法
出境期满保险	使用者	为了支付出境等的退职金而购买的保险(每月缴纳)	月一般工资的8.3%
拖欠工资保证保险		为应对事业主拖欠外国人劳动者的工资而购买的保险	一次性付清，劳动者人均年16,000韩元
回国费用保险	外国人劳动者	为了支付外国人劳动者回国所需费用的保险	各国40~60万韩元不等
伤害保险		为了应对除了外国人劳动者工伤以外的疾病, 死亡等的保险	根据性别和年龄而分等级(30岁标准年9100韩元)

2 劳动基准法

为了通过劳动者的基本生活保障,均衡发展国民经济,制定了劳动标准。所有劳动者(包括外国人劳动者)都可以受到该劳动基准法的保护

劳动合同

是指用人单位和劳动者之间签订的合同。签订合同时，就工资、工种等重要事项达成协议，重要的是将劳动合同相关内容留档。

※ 依据《劳动基准法》受到保护(※出处：《劳动基准法》和《劳动者退职工资保障法》

- 适用于正式员工在5人以上的所有事业或单位.
- 正式员工在4人以上的所有事业或单位只适用《劳动基准法》的部分规定.
- 工资以“货币”的形式直接(也可以转账)支付，每月定期一次以上全额支付。
- 劳动者连续工作一年以上的，可以领取退职金。
- 加班、夜班、休息日上班则可以获得额外的工资。
- 遭受未能获得工资及退职金、企业主或管理者的暴行、长时间工作及与本人意愿无关的强迫劳动等违反《劳动基准法》的非法行为时，可以向事业单位辖区所在地方劳动官署和劳动监督科陈情

最低工资

这是指为了保护劳动者的权益和维持基本生计，法律规定的工资下限.
以2022年为基准，最低工资额为9.160韩币(1小时)

工作时间(适用于5人以上工作的就业单位)

- 1周的工作时间除了休息时间外，不能超过40个小时。
- 1天的工作时间除了休息时间外，不能超过8个小时。
  ※ 工作4小时的要有30分钟的休息时间，工作8小时的要保证1个小时以上的休息时间。
- 除了工作时间外，雇主还要另外给予劳动者休息时间
- 根据雇主和劳动者的协议，1周最多可以实行12个小时的加班，在这种情况下,要追加支付50%以上的工资。
  ※ 不到5人工作的就业单位没有加班时间限制，也没有相应的加班费。

拖欠工资

拖欠工资是指经营者不在工资支付日支付工资，如果出现这种情况，可以通知就业单位辖区所在地方劳动官署的劳动监督官，要求采取整改措施。如果陈诉事件被地方劳动官署受理，通常会在10~14天后对劳动者和事业主进行事实调查。在调查过程中，劳动者最好准备能够证明自己主张的各种材料，接受调查。

3 社会保险

社会保险是以保险方式保障国民社会风险的制度。代表性的例子有，针对工作上的灾害的“工伤补偿保险(义务投保)”、针对疾病和受伤的“健康保险(义务投保)”、针对失业的“雇佣保险(任意投保)”、针对丧失能力、死亡、高龄等的“国民年金(相互主义)”。这四种保险被称为“四大社会保险”。外国人劳动者也可以通过购买社会保险获得各种优惠
※ 保险费在就业单位支付工资时统一扣除
※ 有关投保的咨询可以通过相关机构官网和呼叫中心进行

国民健康保险 ☎1577-1000

- 国民健康保险官网www.nhis.or.kr(支持日语、汉语、越南语)

工伤补偿保险 ☎1588-0075

- 劳动福利公团官网 www.kcomwel.or.kr(支持英语)

雇佣保险 ☎1588-0075

- 劳动福利公团官网 www.kcomwel.or.kr

国民年金 ☎1355

- 国民年金官网 www.nps.or.kr(支持英语、汉语、印度尼西亚语、泰语、蒙古语)

V

有关机构指南

为外国居民的仁川生活手册 ● Be the Incheoner

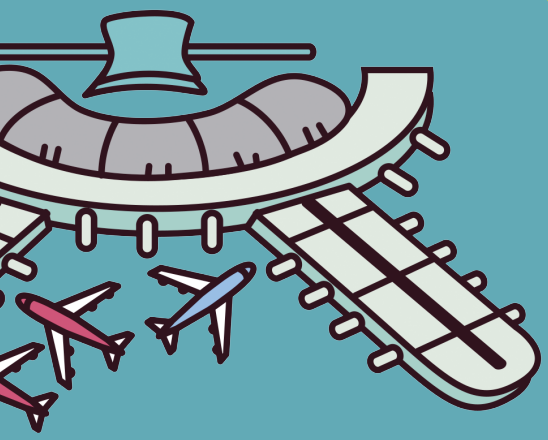

V 有关机构指南

仁川辖区内市, 郡, 区厅

机构名称	地址	网站	电话号码
仁川广域市厅	南洞区正阁29(九月洞)	www.incheon.go.kr (支持英语、日语、汉语)	032-120
中区厅	中区新浦路27号路80(关东一街)	www.icjg.go.kr (支持英语、日语、汉语)	032-760-6010
东区厅	东区金谷路67(松林洞)	www.icdonggu.go.kr (支持英语、日语、汉语)	032-770-6114
弥邹忽区厅	弥邹忽区笃亭儿路95 (崇义洞)	www.michu.incheon.kr (支持英语、日语、汉语)	032-887-1011
延寿区厅	源仁斋路115(东春洞)	www.yeonsu.go.kr (支持英语、日语、汉语	032-749-7114
南洞区厅	南洞区苏来路633(万寿洞)	www.namdong.go.kr (支持英语、日语、汉语)	032-466-3811
富平区厅	富平区富平大路168 (富平洞)	www.icbp.go.kr (支持英语、日语、汉语)	032-504-2114
桂阳区厅	桂阳区桂山新路88 (桂山洞)	www.gyeyang.go.kr (支持英语、日语、汉语)	032-551-5701
西区厅	西区西角路307(深谷洞)	www.seo.incheon.kr (支持英语、日语、汉语)	032-562-5301
江华郡厅	江华郡江华邑江华大路394	www.ganghwa.go.kr (支持英语、日语、汉语)	032-930-3114
瓮津郡厅	弥邹忽区买召忽路120 (龙岘洞)	www.ongjin.go.kr (支持英语、日语、汉语)	032-899-2114

仁川辖区内市教育厅各地区教育支援厅

机构名称	地址	网站	电话号码
仁川广域市教育厅	南洞区正阁路9(九月洞)	www.ice.go.kr (支持英语、日语、汉语)	032-423-3303
南部教育支援厅	中区唐人街路51号路45(松鹤洞一街)	nambu.ice.go.kr	032-762-7361
东部教育支援厅	南洞区仁州大路923(万寿洞)	dongbu.ice.go.kr	032-460-6000
北部教育支援厅	富平区富平文化路53号路35(富平洞)	bukbu.ice.go.kr	032-524-9631~2
西部教育支援厅	西区景明大路713(公村洞)	seobu.ice.go.kr	032-560-6600
江华教育支援厅	江华郡佛恩面中央路607(三成里)	ganghwa.ice.go.kr	032-930-7777

其他主要行政机构

机构名称	地址	网站	电话号码
仁川出入境·外国人厅	中区西海大路393 (项洞七街)	www.immigration.go.kr	032-890-6407
仁川雇佣福利Plus中心	南洞区文化路1313 (九月洞)	www.work.go.kr/incheon	032-460-4701
仁川北部雇佣福利Plus中心	桂阳区长堤路804 (桂山洞)	www.work.go.kr/incheonbukbu	032-540-5641

其他有关机构

机构名称	地址	网站	电话号码	领域
韩国电力公社仁川地区本部	富平区主夫吐路246 (葛山洞)	home.kepco.co.kr	032-123	电力
仁川广域市自来水事业本部	弥邹忽区石井路225 (道禾洞)	www.incheon.go.kr/water	032-120	自来水
仁川城市天然气	西区白凡路934号路23 (佳佐洞)	www.icgas.co.kr/2016/start.asp	1600-0002	城市天然气

机构名称	地址	网站	电话号码	领域
仁川驾驶执照考场	南洞区儿岩大路1247(古栈洞)	dl.koroad.or.kr/PAGE_license/	1577–1120	驾驶执照
仁川交通公社	南洞区京仁路674(间石洞)	www.ictr.or.kr	1899–4446	地铁
仁川综合客运站	弥邹忽区延南路35(官校洞)	www.ictr.or.kr	1666–7114	长途汽车
韩国铁道公社	大田广域市东区中央路240(苏堤洞)	info.korail.com	1544–7788	火车票订票
韩国机场公社	首尔市江西区天空路78(机场洞)	www.airport.co.kr	1661–2626	飞机
仁川国际机场公社	中区机场路424号路17(云西洞)	https://www.airport.kr/co/ko/index.do	1577–2600	飞机
仁川港沿岸旅客站	中区沿岸码头路70(项洞七街)	www.ipfc.or.kr	1599–5985	轮船(韩国国内航线
仁川国际旅客站	仁川延寿区国际港湾大路326号路57	www.ipfc.or.kr	1599–5985	轮船(国际航线)
国民健康保险公团	–	www.nhis.or.kr	1577–1000	国民健康保险
国民年金公团	–	www.nps.or.kr	1355	国民年金

家庭中心

机构名称	地址	网站	电话号码
中区	中区畓洞路23(京洞)	icjung.familynet.or.kr	032–763–9337
东区	东区博文路8(松林洞)	http://icdonggu.co.kr/	032–773–0297
弥邹忽区	弥邹忽区邵城路189(鹤翼洞)	http://www.liveinkorea.kr/center/main/main.do?centerId=incheonnamgu	032–875–2993
延寿区	清陵大路109(延寿洞)	yeonsu.familynet.or.kr	032–851–2730
南洞区	南洞区虎口浦路203–31(论岘洞)		032–467–3904
富平区	富平区热井路103(十井洞)		032–511–1809
桂阳区	桂阳区桂阳山路102号路5(桂山洞)		032–541–2860~1
西区	西区景明大路693号路6(公村洞)		032–569–1560~2
江华郡	江华郡江华邑北门路11–1(官厅里)		032–932–1005

其他外国人支援机构

机构名称	地址	网站	电话号码
IFEZ全球中心	延寿区艺术中心大路175 (松岛洞)	global.ifez.go.kr	032-453-7350
仁川外国人劳动者 支援中心	南洞区虎口浦路220(论岘洞)	www.infc.or.kr	032-431-5757
仁川外国人 综合支援中心	南洞区艺术路192号路40 (九月洞)	www.incheon.go.kr/ welfare/WE020510	1833-6333
弥邹忽区附设 外国人劳动者支援中心	弥邹忽区石井路229(道禾洞)	-	032-880-7467

韩国语教育专业机构

机构名称	地址	电话号码
仁川大学韩国语学堂	延寿区滩涂路169(松岛洞)	032-835-9553
仁荷大学语言教育院	弥邹忽区仁荷路100(龙岘洞)	032-860-8273
延世大学全球校园韩国语学堂	延寿区松岛科学路85(松岛洞)	032-749-3103
圣山孝研究生院大学 国际交流院	南洞区石井路543(间石洞)	070-4631-7773
京仁女子大学	桂阳区桂阳山路63(桂山洞)	032-540-0114

免费在线韩国语学习机关

机构名称	地址	可能语言
nuli-世宗学堂	http://nuri.iksi.or.kr	韩，英，中，日，法，泰国，越南，西班牙，印度尼西亚
高丽网络大学	http://korean.cuk.edu	韩，英
EBS durian	http://www.ebs.co.kr/durian/kr/course	韩，英，中 越南

外国人学校

机构名称	地址	网站	电话号码
仁天华侨小学、中山中高等学校	中区唐人街路55号路19(善邻洞)	–	032–772–3615
查德威克松岛国际学校	延寿区艺术中心大路97号路45(松岛洞)	www.chadwickinternational.org(支持英语)	032–250–5000
青罗道尔顿外国人学校	西区尖端东路344(青罗洞)	www.daltonschool.kr(支持英语)	032–563–0523

多元文化学校

机构名称	地址	网站	电话号码
仁川汉努里学校	南洞区论岘古栈路215(论岘洞)	hannuri.icesc.kr	032–627–2250

保健所

保健所名称	地址	网站	电话号码
中区保健所	中区瓜田路72号路21	www.icjg.go.kr/health	032–760–6010
东区保健所	东区石水路90	www.icdonggu.go.kr/open_content/clinic	032–770–5700
弥邹忽区保健所	弥邹忽区朱安西路25	michu.incheon.kr/clinic/index.asp	032–880–5310
延寿区保健所	延寿区汉博默路13	www.yeonsu.go.kr/clinic	032–749–8000
南洞区保健所	南洞区苏来路633	www.namdong.go.kr/clinic	032–464–4001
富平区保健所	富平区复兴路291	www.icbp.go.kr/clinic	032–509–8200
桂阳区保健所	桂阳区桂山大路88	www.gyeyang.go.kr/open_content/clinic	032–430–7801
西区保健所	西区琢玉路39	www.seo.incheon.kr/open_content/clinic	032–718–0400
江华郡保健所	江华邑忠烈祠路26–1	http://www.ganghwa.go.kr/open_content/clinic/	032–930–4061
瓮津郡保健所	弥邹忽区买召忽路120	www.ongjin.go.kr/open_content/clinic	032–899–3128

图书馆

划分	机构名称	地址	电话号码
图书馆(仁川广域市教育厅)	中央图书馆	南洞区正阁路9 (九月洞)	032-421-1152
	花道镇图书馆	东区花道镇路12 2(花水洞)	032-760-4100
	桂阳图书馆	桂阳区桂阳山路 134号路18(桂山洞)	032-540-4400
	富平图书馆	富平区庆源大路 1191(十井洞)	032-510-7300
	北区图书馆	富平区辛特里路21 (富平洞)	032-363-5000
	延寿图书馆	延寿区汉博默路 152号路96(延寿洞)	032-899-7500
	西区图书馆	西区乾地路334号路 45(加佐洞)	032-585-7100
	朱安图书馆	弥邹忽区九月南路27 (朱安洞)	032-450-9100
	平生学习馆	延寿区京圆大路73(冬春洞)	032-899-1588
南洞区立图书馆	间石三洞儿童图书馆	南洞区龙泉路186 (间石洞)	032-453-5926
	万寿二洞儿童图书馆	南洞区万寿西路46 (万寿洞)	032-453-5742
	南洞论岘图书馆	南洞区清陵大路611路15(论岘洞)	032-453-6430
	西仓图书馆	南洞区独曲路16号路 15(西仓洞	032-453-5950~7
	苏来图书馆	南洞区樱山岗路793 (论岘洞)	032-453-5940
富平区立图书馆	葛山图书馆	富平区主夫吐路254 (葛山洞)	032-362-0261
	富开图书馆	富平区富一路 83号路46	032-505-0062
	富开儿童图书馆	富平区东水路 166(富开洞)	032-505-1131
	富平奇迹的图书馆	富平区吉州南路16 (富开洞)	032-505-0612
	三山图书馆	富平区富平北路445 (三山洞)	032-330-7014
	清川图书馆	富平区元吉路23 (清川洞)	032-330-9171
江华郡立图书馆	江华图书馆	江华郡江华邑北门路 9号路18(官厅里)	032-932-8264
	智慧园林图书馆	江华郡圣元面大门岭路131	032-934-8273~4
	内可图书馆	江华郡内可面江华 西路249(古川里)	032-934-1528

划分	机构名称	地址	电话号码
西区区立图书馆	黔丹图书馆	西区万正路92号路18 (麻田洞)	032–561–4117
	黔岩图书馆	西区黔岩路20号路 20(黔岩洞)	032–565–1610
	新石图书馆	西区盐谷路299 (石南洞)	032–571–9457
	深谷图书馆	西区深谷路31 (深谷洞)	032–568–0133
	石南图书馆	西区西达路137号路 6–12(石南洞)	032–575–260
桂阳区立图书馆	东阳图书馆	桂阳区唐美路31 (东阳洞)	032–541–1800
	瑞云图书馆	桂阳区安纳吉路 457号路16(瑞云洞)	032–556–8597
	鹊田图书馆	桂阳区五朝山路 21号路4(鹊田洞)	032–555–9734
	林学图书馆	桂阳区林学洞路 26–1(林学洞)	032–551–9701
	IT小型图书馆	桂阳区贵阳大路159, 京任大学入口站 地下1楼	032–541–1316
	晓星图书馆	桂阳区烽梧大路 600号路14(晓星洞)	032–547–3862
延寿区立公共图书馆	延寿儿童图书馆	延寿区梦吾金路164 (东春洞)	032–749–8200
	延寿青鹤图书馆	延寿区索萨姆路146 (青鹤洞)	032–749–8270
	日出图书馆	延寿区日出路 7	032–749–8200
	仙鹤星光图书馆	仁川市延寿区仙鹤洞202–7	032–749–6710
	冬春娜莱图书馆	延寿区封斋山路54路30	032–749–8240
	咸朴飞流 图书馆	仁川市延寿区延寿洞1	032–749–6970
	松岛国际儿童图书馆	延寿区国际会展中心 大路43(松岛洞)	032–749–8220
东区区立图书馆	松林图书馆	东区新千年路72 (松林洞)	032–770–6776
弥邹忽区市立图书馆	官校图书馆	弥邹忽区仁荷路452 (官校洞)	032–421–8630
	独亭谷儿童图书馆	弥邹忽区仁州大路171 号路1(龙岘洞)	032–872–0043
	崇义儿童图书馆	弥邹忽区瓜田路 304(崇义洞)	032–882–0182
	蒿谷儿童图书馆	弥邹忽区盐田路202号 路49(道禾洞)	032–872–8630
	二郎图书馆	弥邹忽区弥邹忽大路 578号路7(朱安洞)	032–427–2283

划分	机构名称	地址	电话号码
弥邹忽区市立图书馆	济物浦图书馆	弥邹忽区秀峰路22-1(崇义洞)	032-887-8836
	岩石儿童图书馆	弥邹忽区京圆大路 864路59(朱安路)	032-422-0651
	龙飞图书馆	弥邹忽区土金南路 82(龙岘洞)	032-881-2416
	鹤纳来图书馆	弥邹忽区哈娜露路 444(鹤翼洞)	032-728-6820
	盐花儿童图书馆	弥邹忽区石井路 462路7(朱安洞)	032-872-0731
	韩友利儿童图书馆	弥邹忽区朱安西路53 号路22(朱安洞)	032-872-0814
	长沙来儿童图书馆	弥邹忽区京仁路34号 路20(崇义洞)	032-886-5055
仁川广域市	梦想伙伴图书馆	中区虹霓门路32 (松鹤洞)	032-764-6111
	寿峰图书馆	弥邹忽区京仁路218 (道禾洞)	032-870-9100
	永宗图书馆	中区永宗大路85 (云西洞)	032-745-6000
	栗木图书馆	中区畓洞路24号路17 (栗木洞)	032-770-3800
仁川广域市弥邹忽图书馆	弥邹忽图书馆	南洞区仁州大路 776号路53(九月洞)	032-462-3900
	永宗蓝天图书馆	中区蓝天中央路132 (中山洞)	032-746-9142
	青罗国际图书馆	西区潭支路24 (青罗洞)	032-562-6823
	青罗湖水图书馆	西区水晶路59 (青罗洞)	032-563-9579
	麻田图书馆	西区元当大路563(麻田洞)	032-590-2800
特殊图书馆	松岩盲文图书馆	弥邹忽区哈娜露路 357号路105-19 (鹤翼洞)	032-876-3504
瓮津郡公共图书馆	大青公共图书馆	瓮津郡大青面大青路 244号路116-22	032-836-9500
	白翎公共图书馆	瓮津郡白翎面白翎路 260(镇村里)	032-899-3086
	灵兴公共图书馆	瓮津郡灵兴面灵兴路 283-31(内里)	032-886-7710
小型图书馆	道林图书馆	南洞区道林路46 (道林洞)	032-438-0062

为外国居民的仁川生活手册

Be the Incheoner

发行日期 : 2022. 12. 30

发行机构 : 仁川广域市家庭多元文化科

地址 : 仁川广域市南洞区南洞大路809, 仁川广域市厅新馆家庭多文化科

主页 : www.incheon.go.kr

设计制作 : Beriz Corporation

※ 这本书的版权在仁川市, 禁止擅自修改和复制。

为外国居民的仁川生活手册

Be the Incheoner

仁川广域市
Incheon Metropolitan City

21555 仁川广域市南洞区南洞大路809, 仁川广域市厅新馆家庭多文化科
Tel. 032-440-2802 Fax. 032-440-8723