

제4기(‘19~‘22) 지역사회보장계획의 2020년도 연차별 시행계획

2020. 3.



인천광역시

제 출 문

인천광역시 제4기 지역사회보장계획의 2020년도 연차별 시행
계획을 제출합니다.

2020. 3

심의 일자: 2020. 2. 27

의회보고일: 2020. 3. 5

인천광역시장

박 남 춘

보건복지부장관 귀하

심 의 결 과 서

인천광역시 제4기 지역사회보장계획의 2020년도 연차별
시행계획을 아래와 같이 심의함.

2020. 2. 27.

인천광역시 사회보장위원회 위원

김 창 환	황 중 석
김 광 병	이 두 형
조 승 석	강 주 수
이 현 숙	배 문 중
전 흥 윤	최 윤 희
권 도 국	한 숙 희
강 병 권	이 정 윤
조 영 실	성 용 원
정 영 기	이 현 애

목 차

1. 2020년도 연차별 시행계획의 개요	1
1) 연차별 시행계획의 특징 및 방향	3
(1) 지역사회보장 여건(수요 및 공급)	3
(2) 연차별 시행계획 수립을 위한 고려사항	28
(3) 연차별 시행계획의 방향과 중점 추진 사항	38
2) 계획 수립 TFT 구성·운영 계획	41
(1) 시행계획 수립 TFT 구성	41
(2) 시행계획 수립 TFT 운영	42
3) 연차별 시행계획의 체계	46
(1) 연차별 시행계획의 사업 구성 체계	46
(2) 분야별 추진전략, 중점 추진사업, 세부사업 성과지표 및 예산	47
(3) 연차별 시행계획 변경 내용(전년도 연차별 시행계획 대비)	50
2. 연차별 시행계획의 세부내용	53
I. 양극화 해소를 위한 지원체계 구축	55
1) 세부사업 1-1 복지사각지대 해소를 위한 찾아가는 복지서비스 추진	55
2) 세부사업 1-2 어르신을 위한 ‘효(孝)드림 복지카드’ 도입	57
3) 세부사업 1-3 SOS복지 안전벨트	60
4) 세부사업 1-4 보호자 없는 병실 운영	62
5) 세부사업 1-5 공공의료특화사업 ‘인천손은 약손 사업’	64
6) 세부사업 1-6 자살예방 위기관리 체계 구축	66
7) 세부사업 1-7 위기가정 아동상담 지원	68
8) 세부사업 1-8 한부모가정 자립지원	70
9) 세부사업 1-9 자활 통합지원사업	83
10) 세부사업 1-10 희망잡(job)아 프로젝트	74
11) 세부사업 1-11 노인경제 활동지원	76
12) 세부사업 1-12 독거노인 안전보호 강화	79
13) 세부사업 1-13 아동치과주치의 제도 및 저소득 어르신 틀니 지원	81
14) 세부사업 1-14 아동청소년 꿈나무 멘토링	83

15) 세부사업 1-15 다문화자녀 멘토링 사업	85
16) 세부사업 1-16 결혼이민자 학력신장(검정고시) 사업	87
17) 세부사업 1-17 발달장애인평생교육센터 설치·운영지원	89
18) 세부사업 1-18 여성농업인 바우처 지원	91
19) 세부사업 1-19 중증장애인 자립생활 거주(체험홈, 자립주택) 지원	93
20) 세부사업 1-20 중증장애인 24시간 활동지원	95
II. 당당한 삶을 위한 시민복지 확대	97
21) 세부사업 2-1 구직청년을 위한 ‘드림체크카드’	97
22) 세부사업 2-2 치매예방 및 환자가족 지원	99
23) 세부사업 2-3 ‘인천복지기준선’ 설정	101
24) 세부사업 2-4 시민안전보험 가입	103
25) 세부사업 2-5 정년연장 중소기업 지원제도 도입	105
26) 세부사업 2-6 인천여성 일자리지원단 운영	107
27) 세부사업 2-7 모성·영유아 건강교실 운영	109
28) 세부사업 2-8 I-Mom 방문건강관리 사업	111
29) 세부사업 2-9 산단별 근로자지원 프로그램(EAP) 운영	113
30) 세부사업 2-10 중소기업 취업청년을 위한 ‘Dream for 청년통장’	115
31) 세부사업 2-11 인천청년 면접지원 서비스	117
32) 세부사업 2-12 (1석5조) 인천 청년사랑 프로젝트	119
33) 세부사업 2-13 대학생 학자금 대출이자 지원	121
34) 세부사업 2-14 중·고등학교 신입생 무상교복 지원	123
35) 세부사업 2-15 고등학교 무상급식 지원	125
36) 세부사업 2-16 어린이집 청정무상급식 지원	127
III. 풍요로운 삶을 위한 기반조성	129
37) 세부사업 3-1 혁신육아복합센터 건립	129
38) 세부사업 3-2 베리어프리 건물 확충으로 장애인과 어르신 이동환경 개선	132
39) 세부사업 3-3 공공심야 약국 도입	134
40) 세부사업 3-4 인천의료원 기능 강화	136
41) 세부사업 3-5 도서지역 전용헬기 운영	138
42) 세부사업 3-6 건강취약계층이용시설 및 다중이용시설의 공기질 관리시스템 구축	140
43) 세부사업 3-7 공립치매 전담형 요양시설 확충	142

44) 세부사업 3-9 인천 장애인종합직업적응훈련센터 건립	144
45) 세부사업 3-10 맞춤형 장애인 복지시설 확충	146
46) 세부사업 3-11 인천권역 중증외상센터 닥터카 운영	148
47) 세부사업 3-12 가정육아 지원시설 ‘아이사랑꿈터’ 확충	150
48) 세부사업 3-13 인천형 어린이집 확대 선정	152
49) 세부사업 3-14 가족친화 인증 컨설팅 지원	154
50) 세부사업 3-15 여성친화기업 인증제 도입	156
51) 세부사업 3-16 시립요양원 건립	158
52) 세부사업 3-17 사회복지종사자 처우개선	160

IV. 복지공동체를 위한 시민력 강화 163

53) 세부사업 4-1 시민의 복지교육	163
54) 세부사업 4-2 시민복지 학습동아리	165
55) 세부사업 4-3 커뮤니티센터형 복지기관모델 개발	167
56) 세부사업 4-4 사회보장계획 모니터링 활동가 양성교육	169
57) 세부사업 4-5 시민복지 인식개선 사업	171
58) 세부사업 4-6 정신건강 증진 활성화	173
59) 세부사업 4-7 공공보건의료지원 강화	175
60) 세부사업 4-8 여성이 살기 좋은 인천형 여성친화도시 조성	177

3. 연차별 시행계획의 재정·행정 계획 179

1) 재정 계획	181
(1) 재정 계획 개요	181
(2) 세부사업 예산 투입 계획	182
2) 행정 계획	184
(1) 조직 및 인력 운용 관리 개선 계획	184
(2) 사회보장 급여 제공 및 관리 개선 계획	185
3) 인적 안전망 확충 및 운영 계획	188
(1) 인적 안전망 사업 명칭	188
(2) 인적 안전망 구성의 다양화 및 확충 계획	188
(3) 구성 현황	188

4) 복지자원 및 시설 확충 계획	189
5) 입법 추진 계획	189
6) 민관 협력 및 협의체 활성화 계획	190
4. 연차별 시행계획에 대한 모니터링 및 평가 계획	191
1) 모니터링 및 평가체계 구성	191
2) 모니터링 및 평가계획 수립	192
5. 2020년도 군구 계획 조정 및 균형발전 지원계획	193
1) 군·구 사회보장의 균형발전을 위한 과제 및 지원 계획	193
2) 군·구 지역사회보장계획 수립·시행의 점검	196
3) 군·구 연차별 시행계획의 시행결과 평가계획	197
(1) 추진 체계	197
(2) 추진 시기	197
(3) 평가 방법	197
(4) 평가결과 활용 방안 등	198
[첨부자료] 연차별 시행계획 변경 내용 (제4기 지역사회보장계획 대비)	201
[첨부자료] 지자체 사회보장분야 사업 목록	204

1

2020년도 연차별 시행계획의 개요

1. 2020년도 연차별 시행계획의 개요

1) 연차별 시행계획의 특징 및 방향

(1) 지역사회보장 여건(수요 및 공급)

가. 2020년 지역사회보장 수요 및 공급 여건 변화

- 인천광역시 2019년 12월 기준 읍면동 154개, 통·리 4,709개이며, 도서지역 168개의 섬 (유인도40개, 무인도 128개)으로 구성됨

〈 인천광역시 행정구역 현황 〉

(2019. 12. 10. 기준)

구 분	면적(km ²)	읍면동	통·리	반	섬			
					계	유인도	무인도	유인도 면적(km ²)
계	1,063.3	154	4,709	23,303	168	40	128	707.64
중 구	140.3	12	291	1,243	13	4	9	125.73
동 구	7.2	11	204	978	1	—	1	—
미추홀구	24.8	21	641	3,127	—	—	—	—
연수구	55.0	14	527	2,788	—	—	—	—
남동구	57.0	20	876	3,778	—	—	—	—
부평구	32.0	22	656	4,229	—	—	—	—
계양구	45.6	12	535	2,603	—	—	—	—
서 구	117.1	22	713	3,029	8	1	7	0.41
강화군	411.4	13	188	1,256	31	12	19	411.33
옹진군	172.9	7	78	272	115	23	92	170.17

- 2019년 11월말 인구는 3,029,943명으로 전년 대비 7,432명이 증가하였고, 성별 구성은 남성이 1,523,953명(50.3%), 여성이 1,505,990명(49.7%)으로 남성이 17,963명 더 많게 나타남.

〈 인천광역시 인구 현황 〉

(2019. 11. 30. 기준) (단위 : 명)

구 분	연 도 별					2015대비 증 가 율
	2015	2016	2017	2018	2019	
합 계	2,983,484 (증25,553)	3,002,172 (증18,688)	3,011,138 (증8,966)	3,022,511 (증11,373)	3,029,943 (증7,432)	1.56% (증46,459)
주민등록인구	2,925,815	2,943,069	2,948,542	2,954,642	2,957,249	1.07% (증31,434)
외 국 인	57,669	59,103	62,596	67,869	72,694	26.05% (증15,025)

- 인천광역시 국민기초생활보장수급자는 인구대비 2015년에 3.3%에서 2019년 12월 4.1%로 인구증가대비 국민기초생활수급자가 차지하는 비율은 증가하고 있음.
- 국민기초생활보장제도를 통해 최저생계비를 지원하고 있으나, 국민 기초생활보장제도를 이용하기에 까다로운 조건으로 포기하거나 탈락하는 저소득층이 있어 사회보장급여법 제정과 2015년 7월부터 맞춤형 복지제도 시행, 부양의무자 기준 및 선정기준 완화 등으로 수급자가 122,027명으로 전년대비 11,770명 증가함.

〈 국민기초생활보장 수급자 현황 〉

(2019. 12. 31. 기준)(단위 : 명)

구 분		2015	2016	2017	2018	2019
총 수 급 자	가구	62,551	66,452	67,251	76,090	85,366
	인원	97,334	100,301	98,789	110,257	122,027
전년대비수급자증가율	%	34.9%	3.0%	-1.6%	11.6%	10.7%
일반수급자	가구	55,468	59,705	60,714	69,157	78,078
	인원	88,441	92,395	91,489	102,569	113,988
특례수급자	가구	2,621	2,213	1,907	2,116	2,372
	인원	4,431	3,372	2,670	2,871	3,123
시설수급자	시설	4,462	4,534	4,630	4,817	4,916
	인원	4,462	4,534	4,630	4,817	4,916
인천광역시인구	인구	2,925,815	2,943,069	2,948,542	2,954,642	2,957,026
시인구대비수급자비율	%	3.3%	3.4%	3.35%	3.73%	4.13%

- 인천광역시의 일반 및 특별회계 예산은 2015년 7조 7,645억원에서 2019년은 10조 1,104억 원으로 일반회계가 7조 1,774억원(70.99%), 특별회계가 2조 9,330억원(29.01%)임.

〈 연도별 예산 증감 현황 〉

(단위 : 억원)

연도별	2015	2016	2017	2018	2019
계	77,645	81,902	83,166	89,336	101,104
일반회계	49,774	58,573	63,017	65,093	71,774
특별회계	27,871	23,329	20,149	24,243	29,330

※ 기준 : 본예산 기준

- 2019년 12월말 기준 인천광역시 노숙인은 485명이며 노숙인 중 재활·요양시설 입소 노숙인은 301명(62%), 자활센터 노숙인 28명(5.8%), 거리노숙인 156명(32.2%)으로 노숙인 재활시설에 입소한 노숙인이 다수를 차지하고 있음.
- 노숙인 보호·응급 지원체계 마련을 위해 노숙인 밀집지역에 대한 거리상담(아웃리치) 및 동·하절기 집중 상담 보호 및 응급 지원을 추진함
- 노숙인 자활 및 재활 프로그램 지원
 - 시설입소 노숙인에게 자립지원 및 자활교육, 재활치료를 특성에 맞도록 탄력적으로 운영함으로써 입소자의 사회복귀를 위한 자립역량을 강화함
- 지역사회복귀 지원체계 마련
 - 자활의지와 지원요건을 갖춘 노숙인에게 일자리 및 주거를 지원하여 안정적인 지역사회 정착과 사회복귀를 유도함

〈 노숙인 현황 〉

(2019 12. 31. 기준)(단위 : 명)

구 분	2015	2016	2017	2018	2019
계	491	458	485	487	485
재활·요양시설	369	338	318	315	301
자 활 시 설	36	34	37	33	28
거리 노숙인	86	86	130	139	156

- 2019년 12월말 기준 인천광역시 등록된 장애인은 144,574명으로 전년대비 2,803명 증가하였고, 인구대비 4.9%를 차지하고 있음.
- 장애인유형별로는 지체장애인이 69,378명으로 전체 장애인의 48.11%이며 그 다음으로 청각·언어·시각·뇌병변 장애인순으로 나타남.

〈 장애인 등록 현황 〉

(2019. 12. 31. 기준)

구 분	2015	2016	2017	2018	2019
장애인(명)	134,201	135,623	138,304	141,771	144,574
인천광역시인구	2,925,815	2,943,069	2,948,542	2,954,642	2,957,026
전체 인구대비 비율(%)	4.5	4.6	4.6	4.7	4.9

< 장애인 유형별 현황 >

(2019. 12. 31. 기준)

유형별 계	지체	청각 언어	시각	뇌병변	발달 장애	신장	정신	장루 요루	간	호흡기	뇌전증	심장	안면
144,574	69,378	22,850	13,754	13,245	12,034	5,574	4,813	846	649	643	403	243	142

- 전반적인 건강지표가 전국평균 대비 높게 나타나고 있으나, 지속적인 흡연율의 감소와 전국 평균보다 높은 걷기 실천율은 건강증진에 관한 시민들의 관심도가 높아지고 있음을 알 수 있음.
- 따라서 시민체감 건강지표 개선과 더불어 건강한 생활습관을 실천 할 수 있는 지역환경 조성 및 프로그램 발굴이 필요함.

< 2013 ~ 2018 건강 지표 >

(2019.12.31.기준)

지 표 명		연 도 별					비 고
		2014	2015	2016	2017	2018	
월간 음주율(%)	인천	62.7	62.1	62.6	64	63.8	
	전국	62.0	61.6	61.8	61.5	60.9	
흡연율(%)	인천	25.6	23.9	24.7	22.7	22.9	
	전국	23.4	21.2	22.1	21.7	21.7	
걷기 실천율(%)	인천	51.2	46.6	44.9	47.3	51.9	
	전국	36.5	41.8	38.6	39.7	42.9	
비 만 율	인천	27.0	26.8	28.4	29.8	31.9	
	전국	24.5	25.8	28	28.6	31.8	
당뇨병 치료율 (30세이상)	인천	85.3	84.5	86	88.9	91.4	
	전국	85.3	87.1	87.2	88.1	90.9	
고혈압 평생 의사진단 경험률 (30세이상)	인천	20.9	21.1	20.1	21.3	20.7	
	전국	19.3	19.3	19.1	19.7	19.4	
자살 사망률 (십만명당)	인천	29.1	27.4	26.5	24	27.9	조사망률
	전국	27.3	26.5	25.6	24.3	26.6	

(출처: 지역사회건강조사/질병관리본부)

- 인천광역시의 아동·청소년 인구의 비율은 저출산·인구 고령화에 따라 감소 추세로서, 출산율 제고 및 양육, 보육 환경과 학령기 아동·청소년의 교육 환경 개선 등의 사업 추진이 필요함

〈 아동·청소년 현황 〉

(2019. 12. 31. 기준)

구 분	2015	2016	2017	2018	2019
아동·청소년(명)	809,665	791,930	767,312	744,846	718,241
전체 인구대비 비율(%)	27.6	26.9	26.0	25.2	24.3

- 인천광역시의 65세 이상 노인인구 비율은 매년 지속적으로 증가하는 추세이며, 고령사회(65세 이상 인구가 총인구를 차지하는 비율이 14% 이상)에 대비하여 노인건강, 여가선용, 사회 참여 기회제공 등 활기차고 건강한 노후생활을 지원하는 다양한 정책개발 및 추진이 필요함.

〈 노인인구 현황 〉

(2019. 12. 31. 기준)

구 분	2015	2016	2017	2018	2019
노인인구(명)	312,905	324,255	325,024	362,675	384,548
전체 인구대비 비율(%)	10.7	11.0	11.7	12.3	13.0

- 다문화가족의 지속적인 증가로 2020년에는 인천시 거주 외국인 12만 시대가 도래될 것으로 예상됨에 따라 다인종, 다민족, 다문화 사회에 필요한 정책 마련이 필요함. 2020년 다문화 가족 실태조사를 통해 중·장기 지원정책을 마련하고, 이주여성과 외국 국적동포 지원에 대한 협력체계를 구축하여 운영할 계획임.

또한 결혼이민자의 맞춤형 일자리지원을 위한 시스템 구축, 일자리박람회 개최, 외국인주민의 생활 편의를 위해 인천생활종합 가이드북 제작 및 외국인주민 정착지원 공모사업을 통해 중도입국청소년과 외국국적동포에 관련된 사업도 지원할 계획임

〈 외국인주민 및 다문화가족 현황 〉

(행정안전부 2018. 11. 1. 기준, 단위 : 명)

구 분	총인구 수	외국인주민 총 계 (비율)	국적미취득						국적취득	외국인 자 녀
			소계	외국인 근로자	결 혼 이민자	외국인 유학생	기 타 외국인	외국국적 동 포		
전국	51,629,512	2,054,621 (4.0%)	1,651,561	528,063	166,882	142,757	517,836	296,023	176,915	226,145
인천	2,936,117	115,720 (3.9%)	88,489	25,539	10,875	3,978	30,802	17,295	13,560	13,671

※ 다문화가족(24,435명) : 결혼이민자 10,875명, 국적취득자 13,560명

나. 주요 관련 내용

1) 인천시민의 복지인식

(1) 조사개요

- 시민 누구나, 인천 어디서나 인간다운 적정수준의 삶의 질을 보장하는 복지특별시 인천을 구현하고자 시민이 체감할 수 있는 인천 복지기준선 설정을 위한 기초자료로 인천시민 복지실태 조사¹⁾를 만 19세 이상 인천시 거주 시민 2,000명을 대상으로 2019. 8. 5. ~ 8. 26. (22일간) 실시함
- 조사내용은 응답자 특성, 복지에 대한 인식, 가구 구성 및 구성원의 소득, 의료 및 건강, 주택 및 주거, 교육, 돌봄 및 인권 등 7개 분야로 구성함.

〈 인천시민 복지실태 설문조사 조사내용 〉

구분	주요 조사내용
I. 응답자 특성	○ 성별, 연령, 거주지역, 인천 거주기간, 주된 활동지역, 직업, 종교, 학력 등
II. 복지에 대한 인식	○ 실생활에서의 어려움 / 해결방법 ○ 거주지역 우선적 해결문제 ○ 거주지역 복지여건 향상을 위한 필요사항 ○ 최근 5년 이내 참여한 사회적 활동 및 향후 참여의향 ○ 인천시의 복지수준 ○ 시민 복지 확대 관련 인천시에 기대 정도
III. 가구 구성 및 구성원의 소득	○ 본인 소득 활동 여부 / 활동 내역 / 평균 소득 ○ 소득 활동을 하지 못하는 주된 이유 / 생활비 충당방법 ○ 가장 많이 소요되는 생활비 ○ 같이 사는 가족 수 / 가족 중 소득활동자 수 ○ 가구 1개월 평균 소득 / 자산 및 부채 / 부채 이유 ○ 근근이 살아가는데 필요한 최소한 생활비 ○ 건강 및 문화생활이 가능한 최선의 비용 ○ 인천시민 소득증대를 위한 필요정책 ○ 우리나라 및 인천지역 내 소득 양극화 수준
IV. 의료 및 건강	○ 본인 건강상태 / 만성질환 유무 / 본인 병원 방문 정도 ○ 최근 1년 이용한 의료기관 / 의료비 ○ 평소 의료서비스를 받는 방법 ○ 우울하게 느끼는 정도 / 삶을 심각하게 고민한 정도 ○ 본인에게 가장 필요한 의료서비스 ○ 가족 모두의 건강상태 / 가족 중 만성질환자 유무 ○ 고액 치료가 필요한 가족 유무 ○ 최근 1년 가족 모두의 의료비 ○ 병원에 가고 싶을 때 가지 못한 경험 / 가지 못한 이유 ○ 의료복지 서비스 확대를 위한 증세에 대한 찬반 의견 ○ 인천시민 의료복지 수준 향상을 위한 우선 추진 정책 ○ 본인이 항상 이용하는 상용 의료기관 유무

1) 인천복지재단(2019), 인천시민 복지실태 조사연구 결과보고서

구분	주요 조사내용
V. 주택 및 주거	<ul style="list-style-type: none"> ○ 현재 살고 있는 주택 유형 / 소유형태 및 가격 / 거주기간 ○ 거주 주택의 물리적 수준 충족 정도 / 거주 주택 면적 ○ 주거비의 생계 부담 정도 ○ 현재 거주지역에 대한 주위 사람들의 인식 ○ 주거환경 만족도 ○ 인천지역 부동산 가격에 대한 의견 ○ 인천에서의 심각한 교통문제 ○ 인천시민 주거 수준 향상을 위한 우선 정책
VI. 교육	<ul style="list-style-type: none"> ○ 교육 및 평등한 교육을 위해 필요한 사항 ○ 좋은 시민으로 성장하기 위해 갖추어야 할 자질 ○ 이주민과 다문화에 대한 인식 ○ 시민 교육이 가장 필요한 시기 ○ 평생 교육에 참여하기 어려운 이유 ○ 월 평균 평생학습을 위한 자기 부담 학습비 / 참여시간 ○ 인천시 제공 교육환경 수준 ○ 평생 교육 / 노후준비를 위해 가장 필요한 교육 ○ 다문화 교육 중 가장 필요한 사항 ○ 장애인 교육에 있어서 가장 필요한 사항
VII. 돌봄 및 인권	<p>1] 아동과 인권</p> <ul style="list-style-type: none"> ○ 아이들이 경험하는 여가와 놀이 수준 ○ 인천 아이들의 인권 존중 정도 ○ 인천의 아이들이 경험하는 안전과 보호 수준 <p>2] 노인과 인권</p> <ul style="list-style-type: none"> ○ 인천시의 노인복지 충분 정도 ○ 인천시의 노인 환경과 정책 ○ 노인복지서비스 향상을 위한 인천시의 우선 정책 ○ 가장 우선적으로 개선해야 할 노인 돌봄 정책 <p>3] 장애인과 인권</p> <ul style="list-style-type: none"> ○ 인천시의 장애인 복지 서비스 충분 정도 ○ 장애인과 함께 교육받는 것에 대한 인식 ○ 장애인과 함께 단체 생활 하는 것에 대한 인식 ○ 장애인에 대한 인식 개선 교육 필요성 / 효과적 교육방법 ○ 장애인 복지서비스 향상을 위한 인천시의 우선 정책 <p>4] 돌봄 제공자와 인권</p> <ul style="list-style-type: none"> ○ 인천시의 가족 돌봄 서비스 수준 ○ 돌봄 서비스에 대한 의견 ○ 가족 돌봄을 위한 인천시의 우선 정책 ○ 가족 돌봄자 정책의 중요도 ○ 사회적 돌봄자 정책의 중요도 <p>5] 시민 안전과 인권</p> <ul style="list-style-type: none"> ○ 인천시의 안전 인식 ○ 인천시민의 안전과 인권 향상을 위한 정책 중요도

(2) 인천시민의 복지인식 조사 결과

① 실생활에서의 어려움

인천시민(N=2,000명)을 대상으로 현재 실생활에서 가장 어려움을 겪고 있는 문제는 무엇인지 알아본 결과(복수응답), 불안정한 소득이라는 응답이 21.9%로 가장 높게 나타났으며, 그 다음

으로 취업 곤란 및 실업 문제(19.2%), 주택 마련 비용이나 전·월세 등 거주비용(17.7%), 본인 혹은 가족의 건강상의 문제(13.1%), 자녀 교육 문제(9.0%), 자녀 보육비, 교육비 등의 부담(7.9%), 직장생활 문제(5.0%)의 순으로 나타남

〈 실생활에서의 어려움 (복수응답) 〉



〈 실생활 어려움 해결방법 〉



①-1. 실생활 어려움 해결방법

인천시민(N=1,963명)을 대상으로 실생활 어려움과 문제를 해결하는 주된 방법은 무엇인지 알아본 결과, 누구와도 상담하지 않고 스스로 해결한다는 응답이 32.4%로 가장 높았으며, 가족들 및 친인척에게 도움을 청한다(27.7%), 친구 또는 이웃 주민들과 상의한다(20.3%), TV, 신문, 인터넷 등 정보망을 이용하여 해결한다(11.8%), 공공기관을 통해 해결한다(3.4%), 전문가(사회복지사, 상담가 등)에게 도움을 청한다(3.1%), 종교단체에 도움을 요청한다(0.9%) 등의 순으로 나타남

①-2. 어려움을 스스로 해결하는 이유

어려움을 스스로 해결한다는 인천시민(N=636명)을 대상으로 어려움을 스스로 해결하는 이유를 알아본 결과, 어려운 일이 아니라고 생각해서라는 응답이 43.2%로 가장 높았으며, 그 다음으로 믿을 만한 곳이 없어서(19.8%), 어디서 해결해야 하는지 몰라서(17.3%), 남들이 이상한 사람으로 생각할 것 같아서(8.8%), 비용이 너무 비싸서(4.2%), 시간이 없어서(4.1%), 스스로 해결이 편해서(1.7%) 등의 순임

〈 어려움을 스스로 해결하는 이유 〉



② 거주지역 우선적 해결문제

인천시민(N=2,000명)을 대상으로 현 거주지역에 가장 먼저 해결되어야 할 문제에 대해 알아본 결과(1순위 응답), 취업문제라는 응답이 20.6%로 가장 높았으며, 편의시설 부족(16.7%), 문화, 체육시설의 부족(14.1%), 교통 관련 문제(11.5%), 환경오염 문제(10.7%), 교육 환경, 시설 미비(10.6%), 범죄 등 안전 문제(6.1%) 등의 순임

〈 거주지역 우선적 해결문제 (순위응답) 〉

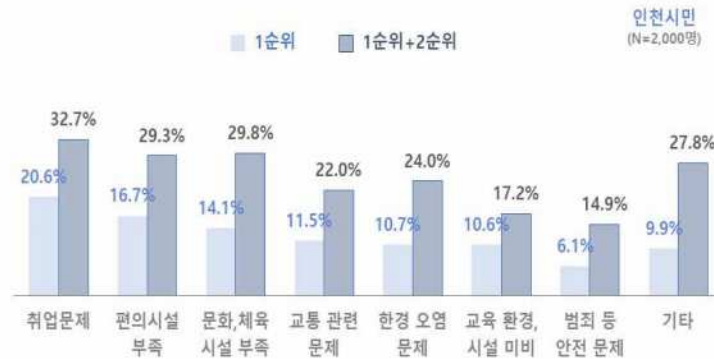

③ 거주지역 복지여건 향상을 위한 필요사항

인천시민(2,000명)을 대상으로 거주지역의 복지여건을 향상시키기 위해 가장 필요한 사항이 무엇인지 알아본 결과, 지역주민 의식 교육이라는 응답이 30.2%로 가장 높았으며, 지역주민들의 주민모임 적극적인 참여(26.5%), 거주지역 현안 문제를 주민 스스로 해결하는 노력의지(21.1%), 통반장 모임, 아파트 입주인 대표자 협의회 등 주민조직 활성화(18.7%), 인천시의 관심과 노력(2.4%) 등의 순임

〈 거주지역 복지여건 향상을 위한 필요사항 〉

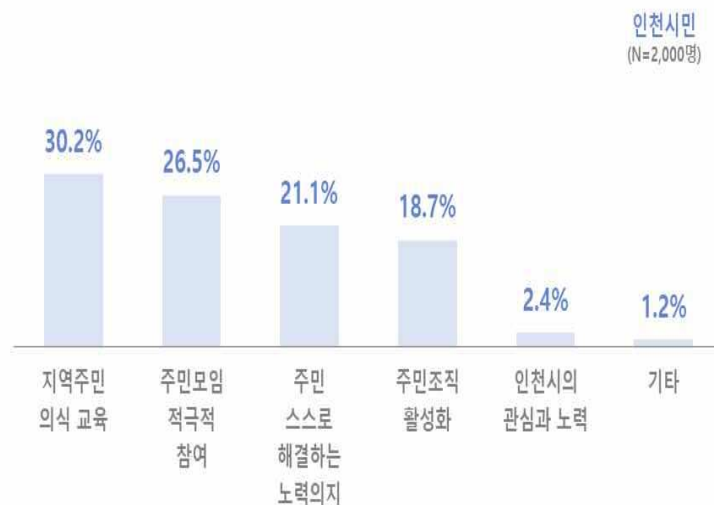

④ 최근 5년 이내 참여한 사회적 활동 및 향후 참여의향

< 최근 5년 이내 참여한 사회적 활동 및 향후 참여의향 >



④-1 공공기관에서 개최하는 지방자치 활동 참여경험 및 참여의향

인천시민(N=2,000명)을 대상으로 공공기관에서 개최하는 회의, 공청회 등 지방자치 활동에 참여경험을 알아본 결과, 참여경험이 있다(자주 있다 1.4% + 가끔 있다 10.7%)는 응답이 12.1%로 나타났으며, 없다는 응답은 87.9%로 나타남. 향후 참여의향을 알아본 결과, 의향이 있다(꼭 참여 1.4% + 가급적 참여 30.8%)는 응답이 32.4%로 나타난 반면, 없다는 응답은 67.6%로 나타남

< 공공기관에서 개최하는 지방자치 활동 참여경험 및 참여의향 >



④-2 자원봉사 활동 참여경험 및 참여의향

인천시민(N=2,000명)을 대상으로 종교단체, 주민단체 등의 자원봉사 활동에 참여경험을 알아본 결과, 참여경험이 있다(자주 있다 6.1% + 가끔 있다 23.7%)는 응답이 29.7%로 나타났으며, 없다는 응답은 70.3%로 나타남. 향후 참여의향을 알아본 결과, 의향이 있다(꼭 참여 6.7% + 가급적 참여 43.2%)는 응답이 49.9%로 나타난 반면, 없다는 응답은 50.1%로 나타남

〈 자원봉사 활동 참여경험 및 참여의향 〉



④-3 지역에서 열리는 행사나 모임 참여경험 및 참여의향

인천시민(N=2,000명)을 대상으로 지역에서 열리는 벼룩시장, 걷기운동 등 행사나 모임에 참여경험을 알아본 결과, 참여경험이 있다(자주 있다 2.7% + 가끔 있다 24.7%)는 응답이 27.3%로 나타났으며, 없다는 응답은 72.7%로 나타남. 향후 참여의향을 알아본 결과, 의향이 있다(꼭 참여 4.2% + 가급적 참여 51.3%)는 응답이 55.5%로 나타난 반면, 없다는 응답은 44.6%로 나타남

〈 지역에서 열리는 행사나 모임 참여경험 및 참여의향 〉

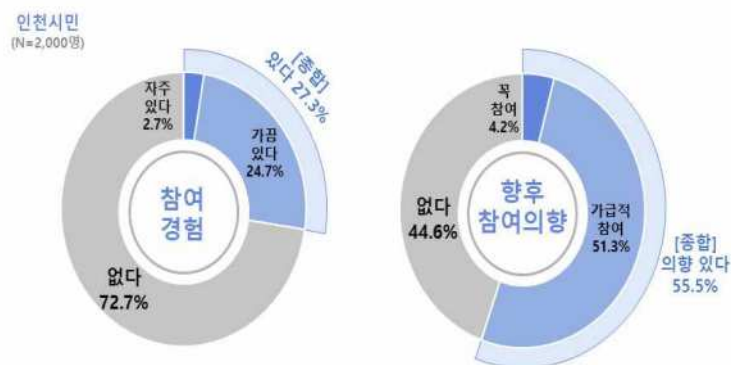

④-4 지역주민 교육 참여경험 및 참여의향

인천시민(N=2,000명)을 대상으로 인문 강좌, 컴퓨터 강좌 등 지역주민 교육에 참여한 경험을 알아본 결과, 참여경험이 있다(자주 있다 4.5% + 가끔 있다 19.9%)는 응답이 24.4%로 나타났으며, 없다는 응답은 75.7%로 나타남. 향후 참여의향을 알아본 결과, 의향이 있다(꼭 참여 6.7% + 가급적 참여 45.4%)는 응답이 52.0%로 나타난 반면, 없다는 응답은 48.0%로 나타남

〈 지역주민 교육 참여경험 및 참여의향 〉



④-5 지역사회 참여 활동 참여경험 및 참여의향

인천시민(N=2,000명)을 대상으로 시민단체 참여 등 지역사회 참여 활동에 참여한 경험이 있는지 알아본 결과, 참여경험이 있다(자주 있다 1.2% + 가끔 있다 12.0%)는 응답이 13.1%로 나타났으며, 없다는 응답은 86.9%로 나타남. 향후 참여의향을 알아본 결과, 의향이 있다(꼭 참여 2.9% + 가급적 참여 33.5%)는 응답이 36.4%로 나타난 반면, 없다는 응답은 63.6%로 나타남

〈 지역사회 참여 활동 참여경험 및 참여의향 〉



④-6 정치후원 활동 참여경험 및 참여의향

인천시민(N=2,000명)을 대상으로 정당 모임, 지역구 후원회 등 정치후원 활동에 참여한 경험이 있는지 알아본 결과, 참여경험이 있다(자주 있다 1.2% + 가끔 있다 5.5%)는 응답이 6.7%로 나타났으며, 없다는 응답은 93.4%로 나타남. 향후 참여의향을 알아본 결과, 의향이 있다(꼭 참여 1.5% + 가급적 참여 13.5%)는 응답이 15.0%로 나타난 반면, 없다는 응답은 85.0%로 나타남

〈 정치후원 활동 참여경험 및 참여의향 〉



④-7 지역공동체를 통한 마을만들기 활동 참여경험 및 참여의향

인천시민(N=2,000명)을 대상으로 지역공동체를 통한 마을만들기 활동에 참여한 경험이 있는지 알아본 결과, 참여경험이 있다(자주 있다 1.0% + 가끔 있다 8.6%)는 응답이 9.6%로 나타났으며, 없다는 응답은 90.5%로 나타남. 향후 참여의향을 알아본 결과, 의향이 있다(꼭 참여 1.5% + 가급적 참여 31.2%)는 응답이 34.1%로 나타난 반면, 없다는 응답은 66.0%로 나타남.

〈 지역공동체를 통한 마을만들기 활동 참여경험 및 참여의향 〉



⑤ 인천시의 복지수준

의료 복지, 노인 복지, 교육 복지 등 인천시가 시민들에게 제공하고 있는 복지수준에 대해 충분하다는 긍정 응답 보다 부족하다는 부정 응답이 대체로 높았음. 인천시가 시민들에게 제공하고 있는 복지수준에 대해 충분하다는 긍정 응답이 높은 순으로 살펴보면, 인천시의 의료 복지수준(23.0%), 인천시의 노인 복지수준(22.4%), 인천시의 교육 복지수준(20.7%), 인천시의 여성 복지수준(20.2%), 인천시의 아동 복지수준(17.5%), 인천시의 장애인 복지수준(16.4%) 등의 순으로 높았음.

< 인천시의 복지수준 >



⑤-1 인천시의 저소득층 복지수준

인천시민(N=2,000명)을 대상으로 인천시의 저소득층의 자립과 자활을 위한 복지수준이 충분한지 알아본 결과, 충분하다(약간 충분 10.0% + 매우 충분 2.1%)는 응답이 12.1%로 나타난 반면, 부족하다(매우 부족 9.1% + 약간 부족 30.6%)는 응답은 39.7%로 나타남(보통 35.4%, 잘 모름 12.9%)

< 인천시의 저소득층 복지수준 >

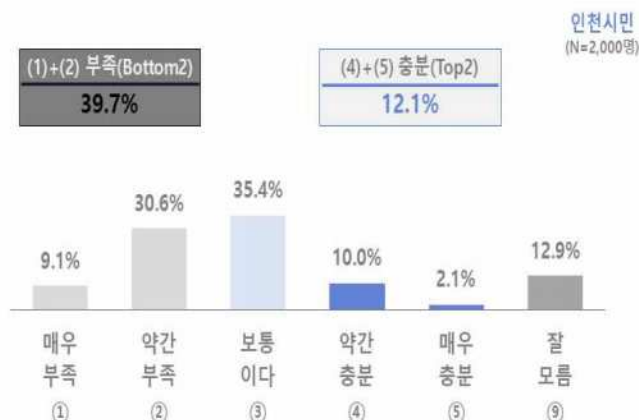

⑤-2 인천시의 의료 복지수준

인천시민(N=2,000명)을 대상으로 인천시의 공공의료 및 보건기관, 무료 진료 등 의료 복지수준이 충분한지 알아본 결과, 충분하다(약간 충분 19.0% + 매우 충분 4.0%)는 응답이 23.0%로 나타난 반면, 부족하다(매우 부족 6.8% + 약간 부족 25.0%)는 응답은 31.8%로 나타남(보통 37.6%, 잘모름 7.7%)

〈 인천시의 의료 복지수준 〉

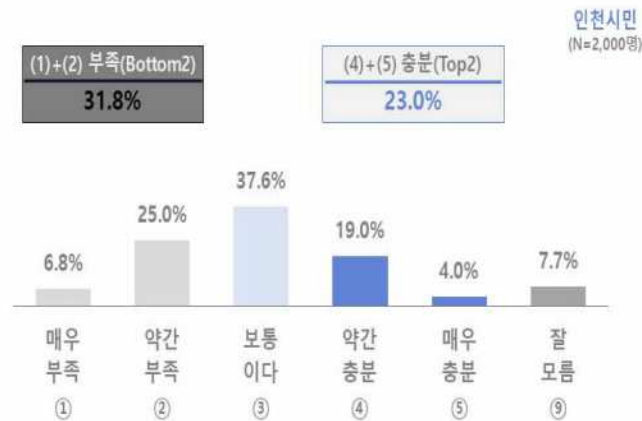

⑤-3 인천시의 주택 복지수준

인천시민(N=2,000명)을 대상으로 인천시의 공공임대 확충, 주택 가격 안정 등 주택 복지수준이 충분한지 알아본 결과, 충분하다(약간 충분 11.7% + 매우 충분 3.0%)는 응답이 14.6%로 나타난 반면, 부족하다(매우 부족 11.8% + 약간 부족 28.5%)는 응답은 40.3%로 나타남(보통 35.2%, 잘모름 10.0%)

〈 인천시의 주택 복지수준 〉

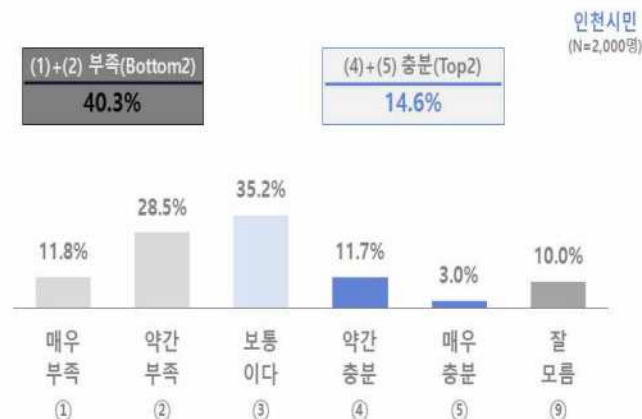

⑤-4 인천시의 교육 복지수준

인천시민(N=2,000명)을 대상으로 인천시의 초중고 등 교육시설이나 환경 개선 등 교육 복지수준이 충분한지 알아본 결과, 충분하다(약간 충분 16.9% + 매우 충분 3.8%)는 응답이 20.7%로 나타난 반면, 부족하다(매우 부족 8.0% + 약간 부족 22.9%)는 응답은 30.9%로 나타남 (보통 41.1%, 잘 모름 7.5%)

〈 인천시의 교육 복지수준 〉

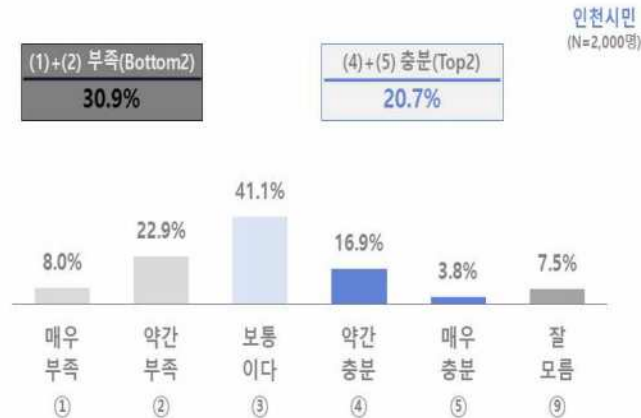

⑤-5 인천시의 여성 복지수준

인천시민(N=2,000명)을 대상으로 인천시의 여성 인권 향상, 여성 안전, 양성 평등 등 여성 복지수준이 충분한지 알아본 결과, 충분하다(약간 충분 15.8% + 매우 충분 4.4%)는 응답이 20.2%로 나타난 반면, 부족하다(매우 부족 8.0% + 약간 부족 19.3%)는 응답은 27.3%로 나타남 (보통 41.6%, 잘 모름 11.0%)

〈 인천시의 여성 복지수준 〉

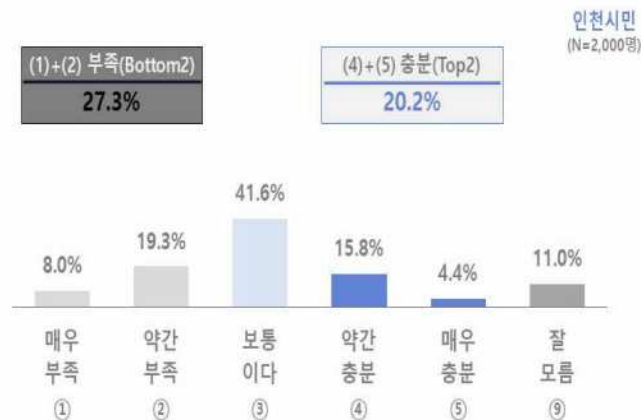

⑥-6 인천시의 아동 복지수준

인천시민(N=2,000명)을 대상으로 인천시의 국공립 어린이집 등 유아나 아동 복지수준이 충분한지 알아본 결과, 충분하다(약간 충분 14.7% + 매우 충분 2.8%)는 응답이 17.5%로 나타난 반면, 부족하다(매우 부족 8.8% + 약간 부족 28.2%)는 응답은 36.9%로 나타남(보통 35.3%, 잘 모름 10.4%)

〈 인천시의 아동 복지수준 〉



⑤-7 인천시의 장애인 복지수준

인천시민(N=2,000명)을 대상으로 인천시의 장애인 재활 및 이동환경 개선 등 장애인 복지수준이 충분한지 알아본 결과, 충분하다(약간 충분 13.9% + 매우 충분 2.5%)는 응답이 16.4%로 나타난 반면, 부족하다(매우 부족 12.3% + 약간 부족 29.3%)는 응답은 41.6%로 나타남(보통 28.5%, 잘 모름 13.6%)

〈 인천시의 장애인 복지수준 〉

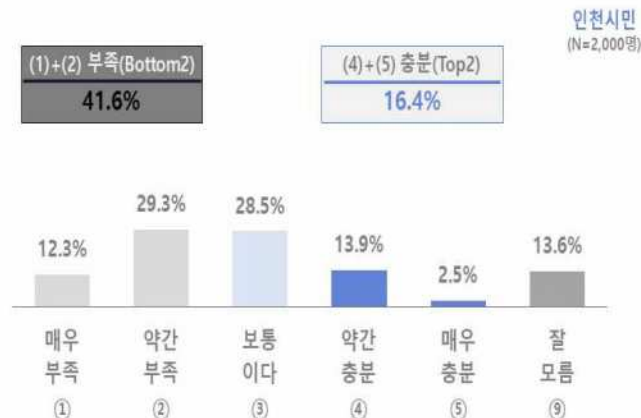

⑤-8 인천시의 노인 복지수준

인천시민(N=2,000명)을 대상으로 인천시의 노인들의 건강이나 의료 돌봄 등 노인 복지수준이 충분한지 알아본 결과, 충분하다(약간 충분 17.9% + 매우 충분 4.5%)는 응답이 22.4%로 나타난 반면, 부족하다(매우 부족 9.0% + 약간 부족 20.5%)는 응답은 29.5%로 나타남(보통 37.9%, 잘 모름 10.3%)

< 인천시의 노인 복지수준 >

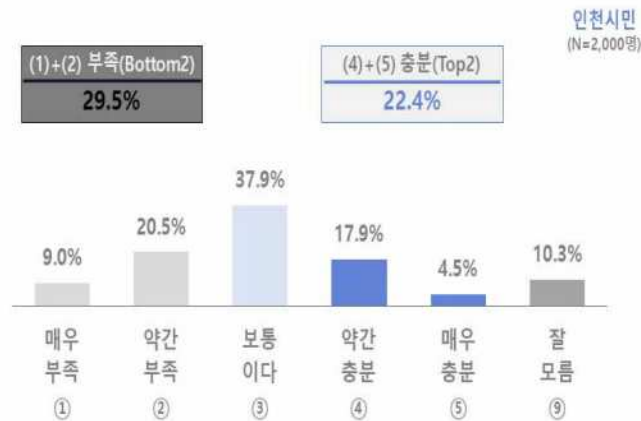

⑥ 시민 복지 확대 관련 인천시에 기대하는 정도

인천시민(N=2,000명)을 대상으로 인천시민의 복지 확대와 관련하여 인천시에 어느 정도 기대를 가지고 있는지 알아본 결과, 기대된다(다소 기대된다 29.3% + 매우 기대된다 5.3%)는 응답이 34.6%로 나타난 반면, 기대되지 않는다(전혀 기대되지 않는다 2.3% + 별로 기대되지 않는다 22.4%)는 응답은 24.6%로 나타남(보통 40.9%)

< 시민 복지 확대 관련 인천시에 기대하는 정도 >

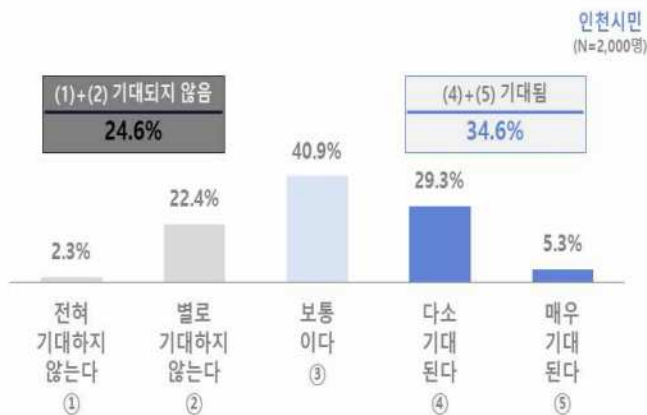

2) 2018년도 연차별 시행계획의 시행결과 모니터링 및 자체 평가결과

- 2018년은 제3기 지역사회복지계획 수립의 4차년도이면서 제3기 지역사회복지계획에 포함된 복지사업에 대한 내용을 검토하여 현시점에 맞게 수정·보완·검토할 수 있는 방법을 모색하고 적용하고자 하였음.
- 복지환경 변화와 복지수요 증가 등으로 인천형 복지모델 개발과 사각지대 해소 등 복지 서비스 제공을 위한 공감복지 사업을 정상 추진하였음.
 - 인천시민의 행복수요를 충족할 수 있는 인천형 공감복지 사업 5개 분야
①틈새 없는 인천복지, ②고용·복지 통합일자리, ③생애주기별 돌봄서비스, ④나눔·공유·공감 공동체, ⑤건강·안심 복지도시
- 2018년 연차별 시행결과는 10개 분야 12명의 외부평가단이 5개 영역의 평가지표로 10개 중점추진사업 79개 세부사업을 평가하였음.
 - ①내용의 충실성(총 25점, 세부평가지표 5개), ②시행과정의 적정성(총 25점, 세부평가지표 4개), ③시행결과의 목표달성도(총 30점, 세부평가지표 5개), ④지역주민의 참여도(총 20점, 세부평가지표 3개), ⑤시·도의 균형발전 노력(총 10점, 세부평가지표 2개) 으로 구성됨.
 - 2018년 시행결과 자체평가 평균 점수는 97점으로 높은 점수를 받았으며, 연도별 평가점수는 2015년 92점, 2016년 94점, 2017년 94점으로 평가됨. 평가지표의 분야별 배점은 변화가 없었으나 2015년 이후 평가지표가 변경되어 2016~2018년도의 평가지표와는 차이가 있음.
- 지역사회보장협의체 등 민관협력에 기반한 계획 수립이 이루어짐
 - 분야별 전문가, 공무원, 사회복지 시설종사자로 대변되는 지역대표, 지역사회보장협의체 대표 및 사회복지위원회 위원들이 참여하여 지역사회 복지실행 결과 점검
 - 2018년 연차별 시행계획 수립과정에서 인천광역시 사회복지위원회 및 인천광역시의회 문화복지위원회에 보고함으로써 지역사회의 의견을 수렴함.
- 군·구 사회보장사업이 균형적이고 효과적으로 추진될 수 있도록 조정·권고 실시
 - 10개 군·구가 수립한 ‘2018년 연차별 시행계획’의 시행결과 분석 및 군·구 사회복지 담당 공무원들의 현장의견을 수렴하여 지역사회의 사회복지 수요와 공급을 분석함
 - 10개 군·구가 수립한 지역사회복지계획의 비전, 전략, 핵심·세부과제를 분석하여, 10개 군·구 사회보장사업이 균형적이고 효과적으로 추진될 수 있도록 연차별 계획에 반영토록 하였음.
- 제3기 지역사회복지계획 과정에 ‘통합성, 협력성, 참여성’을 극대화하기 위한 방안 마련
 - 참여성 : 2018년 연차별 계획은 지역주민과 지역사업의 주체가 되는 당사자들의 참여과정을 포함하여 인천형 「공감복지」 사업을 계획함.
 - 인천시민의 사회복지 증진을 위해 지역사회에서 함께 할 수 있는 여러 자원들을 고려하고, 지역사회의 다양한 주체들의 참여 및 이들과의 합의과정을 통해 의사를 결정하여 지역 사회복지계획을 수립함.

- 협력성 : 2018년 연차별 계획은 공공과 민간의 효율적 협력방안 모색을 담은 계획임.
- 지역사회에서 사회복지 제공의 주체로서 공공부문과 민간기관들의 협력을 다양한 방법으로 반영하여 2018년 연차별 계획을 수립함.
- 통합성 : 2018년 연차별 시행계획은 지역사회 발전 방향과 목적에 부합되고, 상위계획 및 관련 계획과 연계를 갖고 통합성을 반영하여 계획을 수립함.
- 사회복지와 보건의료 관련 중앙정부, 인천광역시 및 10개 군·구 계획을 반영한 인천광역시 차원의 통합적 실행계획을 수립함.

3) 사회보장 분야별(대상자별) 사회보장 욕구

- 인천시는 증가하는 복지지출 대비 시민의 복지 체감도가 낮은 것으로 나타남. 이는 사회복지급여가 저소득층에 집중되는 선별적 복지에 기인한 것으로 판단됨. 시민들의 복지 체감도를 높이기 위해서 보편적 복지를 위한 방향 제시 및 시민들이 사회복지에 대한 공감과 체감도를 높일 수 있는 다양한 정책 제공이 필요함.
- 따라서 2020년도 지역사회보장계획은 취약계층을 위한 정책을 강화하는 한편, 보편적 복지가 제공될 수 있는 인프라 확대 및 보편적 복지를 실현할 수 있는 시민력 강화에 중점을 두고자 함.

다. 공급 관련 내용

1) 인복드림체계 구축

- (현황) 인천복지 플랫폼인 인천복지재단('19. 2. 출범)이 계획한 4기 지역사회보장계획²⁾의 특징은 전국 광역단체 중 유일하게 공동체 의식 향상을 위한 시민참여형 복지를 위해 '복지공동체를 위한 시민력 강화'를 추진 전략으로 설정하였음.

【 '20년 시민력 강화 사업 구성 및 개선사항 】

사업	유형	사업 내용	확대·개선사항
시민의 복지교육	중점	· 관내 초등 4~6학년 3,125명 · 복지에 대한 기본적인 이해 학습	· 지속사업
시민복지 학습 동아리	중점	· 사회복지종사자 및 시민 동아리(8개) · 동아리별 50~100만원 지원, 발표회 개최	· 지속사업(20,000천원)
사회보장계획 모니터링 활동가 양성교육	주요	· 사회복지활동가, 시민 30명 · 인문학, 사회보장계획의 이해 학습	· 지속사업(150,000천원) · 학습 받은 시민의 모니터링 참여 필요(사전 군구와 협업)
시민복지 인식개선사업	주요	· 시민, 정치인, 활동가 · 인권, 장애인식, 사회복지철학 교육	· 2020년 신규사업(30,000천원) · 정책 집행 주체인 공무원의 인식변화가 중요→ 학습대상 확대

2) 인천시 지역사회보장계획의 철학적 관점과 방향을 제시함

- (시민참여형 보편복지 「인복드림」, 플랫폼 구축) 학습 받은 시민과 정책집행 공무원의 인식 변화 추진 정책과 더불어 인천시는 “**당당한 시민과 함께 하는 풍요로운 인천복지 실현**”을 위해 시, 군·구, 읍·면·동, 시민, 복지재단 등이 참여하는 「인복드림」추진 체계를 구축하여 시민 참여형 보편복지를 실현해 나갈 계획임.

【 인복드림 체계 구축 배경과 모습】

□ 추진목표

- 비전 : 당당한 시민과 함께 풍요로운 인천복지 실현
- 배경

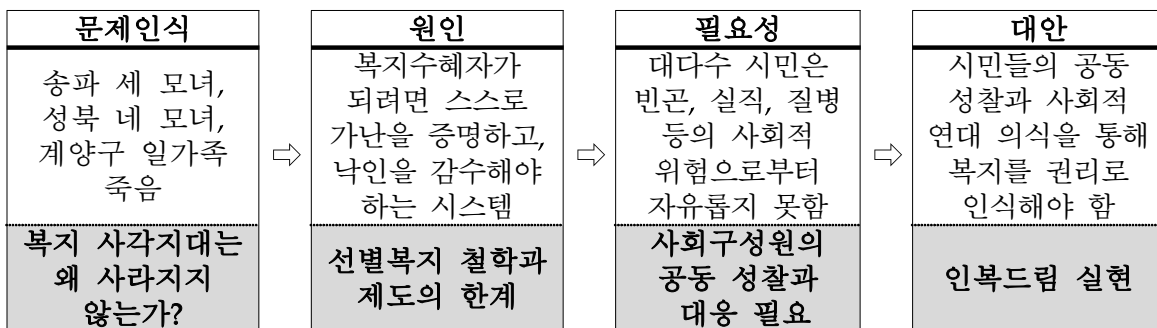

□ 추진계획

- ① 「인복드림」 체계 구축 : 인복시민참여단* 및 인복드림팀** 설치·운영
 - 시범사업 : 2개 군·구, 6개 읍면동(120명)
 - * 시민들이 학습과 토론을 통해 복지정책을 제안하고 선정하며 읍면동별 시민 교육 수료자 중 20명을 선발하여 위촉
 - ** 복지시민 교육, 인복시민참여단 조직 및 운영 지원, 시민제안 실행방안 마련



- ② 대 시민 인천 복지정보 통합 제공 : 인복이음센터*(Link Center)

* 복지서비스 통합정보를 제공하는 서비스 기관, '20년 도입방안 연구

2) 사회서비스원 설립

- 고령화 사회 도래, 여성 경제활동 증가 등 사회구조 변화로 아동·노인 돌봄을 비롯한 사회 서비스의 수요가 지속적으로 증가함에 따라, 사회서비스의 공공성 및 품질향상을 도모하여 이용자 편의와 서비스 만족도 제고를 위해 「인천시 사회서비스원」 설립('20. 7월 예정)을 추진함
- 「인천시 사회서비스원」은 국·공립 사회복지시설 수탁운영, 종합재가센터 설치·운영, 민간 사회서비스 제공기관 지원 등을 통해 사회서비스 종사자 근무환경 및 처우개선으로 질 높은 일자리 제공, 민간기관의 서비스 질 제고를 통한 공공과 민간의 동반 발전 도모, 믿고 이용할 수 있는 든든한 공공형 사회서비스 제공기관 확충에 기여하게 될 것임.

【 인천시 사회서비스원 설립 】

사회서비스 품질향상과 공공성 강화를 위해 「인천시 사회서비스원」을
2020년 운영 목표로 설립 추진

□ 사업개요

- 설립시기 : '20. 7월(예정)
- 추진방향 : 사회서비스 품질향상, 종사자 처우개선, 민간 분야 선도
- 주요기능 : 국·공립 사회복지시설 수탁운영, 종합재가센터 설치·운영, 민간 사회서비스 제공기관 지원
- 사업예산 : 1,460백만원(국비980, 시비480)
- 향후계획 : 보건복지부 공모사업 참여('20.1월) 설립절차 이행('20.2월~6월), 출범('20.7월)

□ 진행사항

- (설립 기반구축) 전담팀 신설, TF팀 운영, 사회서비스원 설립·운영 방안 연구과제 추진
- (현장 및 전문가 의견수렴) 설명회(6회), 토론회(1회), 자문단 회의(2회)
- (예산편성) 1,460백만원

□ 추진절차

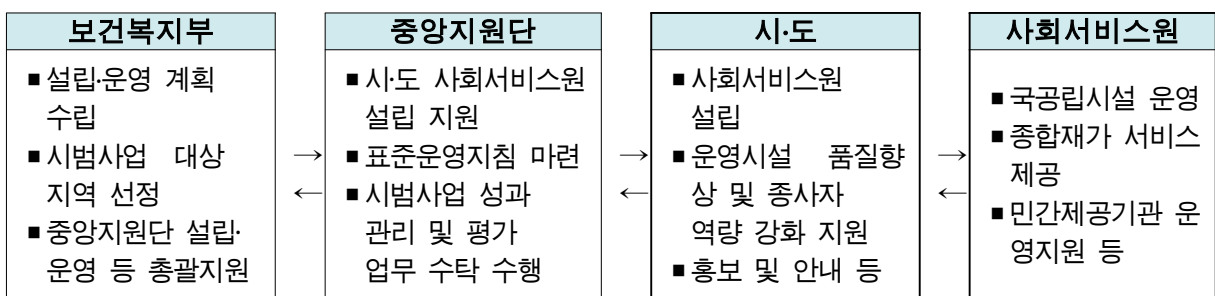

3) 인천 장애인종합직업적응훈련센터 건립

장애정도가 심한 장애인, 특히 발달장애인의 재활 및 훈련 중심의 역할을 담당할 장애인직업적응훈련시설의 건립('22. 3월 예정)을 추진 중임. 장애인의 직업재활과 관련한 직업상담 · 직업능력평가 · 직업적응훈련과 취업기회 제공 및 자립을 도모함.

【 인천 장애인종합직업적응훈련센터 건립 】

□ 추진목표

- 장애인 직업재활과 관련한 직업상담 · 직업능력평가 · 직업적응훈련 등의 종합적인 제공을 통해 장애인의 취업기회 제공 및 자립도모

□ 추진배경

- 작업능력이 극히 낮은 장애인, 특히 학령기·구직 연령대에 높은 비중을 차지하고 있는 발달장애인의 직업훈련을 위한 직업적응훈련시설 건립 필요 (민선7기 공약 사항)

① 연도별 인천시 장애인 현황

(단위 : 명)

구 분		2016년	2017년	2018년	2019.11월
등록장애인		135,623	138,304	141,771	144,375
발달 장애인	소계	10,717	11,117	11,519	11,999
	지적	9,487	9,786	10,104	10,352
	자폐성	1,230	1,331	1,415	1,461

* 발달장애인수 지속 증가 : 16년 대비 1,282명, 11.9% 증

② 연령별 인천시 발달장애인 현황

(단위 : 명, 2019.11월 기준)

연령	계	0~7	8~13	14~19	20~29	30~39	40~49	50~59	60~65	66~
인원수	11,999	288	1,307	1,452	3,374	2,137	1,465	1,140	465	371

□ 추진계획

- 인천 장애인종합직업적응훈련센터 건립 계획을 토대로 장애인의 접근성 및 이용 편의 제공 등 연수구와의 협업추진을 통한 효율적 센터건립 추진
 - 2020년 : 설계공모 및 실시설계
 - 2021년 : 건립공사 착공 및 준공
 - 2022. 3월 : 센터 개관

□ 사업개요

- 위 치 : 연수구 선학동 58-2
- 사업기간 : 2018년~2022년
- 총사업비 : 1,928백만원 (국비 362, 시비 1,566)
- 사업규모 : 660㎡ (지상 3층 中 1개 층)

구 분		면적(㎡)	주요시설
계		1,980	
1층	장애인카페 + 어울림쉼터	660	카페, 휴게시설, 화장실 등
2층	장애인주간보호센터	660	사무실, 강의실, 거실, 자립체험공간 등
3층	장애인직업적응훈련센터	660	훈련실, 사무실, 재활상담실, 집단활동실 등

4) 시립요양원 건립

인천시립요양원은 도시관리계획 입안을 위한 국토교통부의 사전심사를 통과하고, 2021년 완공을 목표로 건립을 추진 중임. 정부의 치매 국가책임제 발표, 치매노인에 대한 돌봄, 치료에 이르는 포괄적인 정책을 마련하고 있는 상황에서 인천시립요양원 건립은 치매, 중풍 등 중증질환으로 고통 받는 어르신들에게 좋은 환경과 장기요양서비스 제공을 할 수 있는 기회가 될 것임.

【 시립요양원 건립 】

- (현황) 치매국가책임제 및 인천시장 공약사항으로 공립 노인요양시설 1개소 확충 추진
* 인천시 내 공립 노인요양시설 현황: 1개소(중구 구립해송요양원)
- (목적) 급속한 인구 고령화로 인한 치매, 중풍 등 중증질환으로 고통받는 어르신들에게 좋은 환경과 장기요양서비스 제공을 위한 노인요양시설 확충
- (건축규모) 지상3층, 연면적: 2,714㎡, 건축면적: 983㎡
- (시설규모) 노인요양시설 115인

시설종류	총계		일반병실		치매전담실		비고
	인	면적(㎡)	인	면적(㎡)	인	면적(㎡)	
노인요양시설	115	2,714	67	1,581.2	48	1,132.8	치매전담실 4실

- (효과) 공립 노인요양시설 확충을 통하여 고령사회를 대비한 사회 공적 기능을 강화하고, 치료 및 돌봄에 이르는 포괄적인 서비스 지원

5) 혁신육아복합센터 건립

“부모와 아이가 행복한 보육도시 조성”을 위해 공공산후조리원과 육아종합지원센터를 기반으로 전국 최초 공공 보육 친화 다기능 혁신센터 건립을 추진할 예정임.

【 혁신육아복합센터 건립 】

□ 추진목표

국 가 정 책 기 조

출산 장려 정책 → 보육 환경 등 삶의 질 제고 정책 「제3차 저출산·고령사회 기본계획」

민선7기 시장 공약사항

취약계층을 대상으로 경제적 부담 절감 및 공공의 선도적인 돌봄 책임을 강화
「공공산후조리원」 건립

포 용 국 가 아 동 정 책

영유아들이 미세먼지, 계절적 요인 등 외부환경에 안심하고 놀이할 수 있는 「보육 친화 다기능 혁신센터」 건립

- ❖ 인천의 영유아 감소폭이 큰 실정, 외부 환경에 안심하고 놀이할 수 있는 환경조성
- ❖ 최고의 공공 서비스 제공으로 ‘부모와 아이가 행복한 보육도시’ 조성
⇒ 전국 최초 출산 및 보육 친화 다기능 혁신센터 건립

□ 사업개요

- 위 치 : 부평구 부평동 663-37, 산15-3 일원(부평성모병원 인근)
- 사업기간 : 2019년~2022년
- 총사업비 : 24,111백만원
- 사업규모 : 건물 2개동 건립(출산동, 영유아동)

구 분	혁신육아복합센터 건립		
	계	① 출산동	② 영유아동
건축면적	2,500㎡(760평)	700㎡(210평)	1,800㎡(550평)
연 면 적	9,800㎡(2,970평)	1,950㎡(590평)	7,850㎡(2,380평)
층 수	지하 1층 ~ 지상 4층	지하1층 ~ 지상 2층	지하 1층 ~ 지상 4층
주요시설	출산동, 영유아동	공공산후조리원	육아종합지원센터, 실내놀이시설 등
관련부서		육아지원과	보육정책과

※ 주요시설(안)

구 분	세 부 시 설
출산동	· 공공산후조리원 - 산모실(14실), 신생아실, 수유실, 임산부 교육실, 식당, 주방, 휴게실 - 요가실, 테라피케어실 등
영유아동	· 육아종합지원센터, 실내놀이시설, 가족물놀이체험장, 시간제보육시설 · 북카페, 자조모임실, 어린이도서관, 체험관(음률·미술·과학, 안전, 디지털) · 프로그램실, 요리실습실, 대강당, 상담실

(2) 연차별 시행계획 수립을 위한 고려사항

가. 사회보장기본계획 등 관련 계획과의 연계성

1) 제2차 사회보장기본계획과 2020년도 연차별 시행계획과의 연계성

○ 2020년도 연차별 시행계획은 제2차 사회보장기본계획의 모든 분야와 연관됨.

특히 고용/교육과 관련된 세부사업이 가장 많이 개발되었으며, 국가사무와 관련성이 높은 소득보장 및 사회서비스 보장 분야에서는 상대적으로 적은 세부사업이 개발됨.

부문	제2차 사회보장기본계획	'20년도 연차별 시행계획
비전	국민 모두가 함께 잘사는 포용사회	당당하고 풍요로운 삶, 복지특별시 인천
분야 별 추진 과제	< 고용/교육보장 >	희망잡(job)아 프로젝트 아동청소년 꿈나무 멘토링 다문화자녀 멘토링 사업 결혼이민자 학력신장(검정고시) 사업 발달장애인평생교육센터 운영지원 구직청년을 위한 '드림체크카드' 도입 정년연장 중소기업 지원제도 도입 인천여성 일자리지원단 운영 산단별 근로자지원 프로그램(EAP) 운영 중소기업 취업청년을 위한 'Dream for 청년통장' 도입 인천청년 면접지원 서비스 (1석5조)인천 청년사랑 프로젝트 중·고등학교 무상교복 지원 고등학교 무상급식 지원 어린이집 청정무상급식 지원 인천 장애인종합직업적응훈련센터 건립 인천형 어린이집 확대 선정 가족친화 인증 컨설팅 지원 여성친화기업 인증제 도입 사회복지시설종사자 처우개선 시민의 복지교육 시민복지 학습동아리 지원사업 사회보장계획 모니터링 활동가 양성교육 시민복지 인식개선 사업
	< 소득 보장 >	복지사각지대 해소를 위한 찾아가는 복지서비스 추진 SOS복지 안전벨트 한부모가정 자립지원 노인경제 활동지원 중증장애인 자립생활 거주(체험홈, 자립주택 지원) 중증장애인 24시간 활동지원 '인천 복지기준선' 설정 대학생 학자금 대출 이자 지원
	< 건강 보장 >	보호자 없는 병실 운영 공공의료특화사업 '인천손은 약손 사업' 자살예방 위기관리 체계 구축 독거노인 안전보호강화 아동 치과주치의 제도 및 저소득 어르신 틀니 지원 치매예방 및 환자가족 지원

부문	제2차 사회보장기본계획	'20년도 연차별 시행계획
		시민안전보험제도 도입 모성·영유아 건강교실 운영 I-Mom 방문건강관리 사업 공공심야 약국 도입 인천의료원 기능 강화 '도서지역 전용헬기 운영 건강취약계층이용시설 및 다중이용시설의 공기질 관리시스템 구축 공립치매 전담형 요양시설 확충 인천권역 중증외상센터 닥터카 운영 시립요양원 건립 정신건강 증진 활성화 공공보건의료지원 강화
	<사회서비스 보장>	어르신을 위한 '효(孝)드림 복지카드' 도입 위기가정 아동상담 지원 자활공감 통합지원사업 여성농업인 바우처 지원 임신출산육아 종합인프라 구축 배리어프리 건물 확충으로 장애인과 어르신 이동환경 개선 맞춤형 장애인 복지시설 확충 거점별 공공형 키즈카페 확충 커뮤니티센터형 복지기관 모델 개발 여성이 살기 좋은 인천형 여성친화도시 조성

2) 「인천 2030 미래이음 선언」과 2020년도 연차별 시행계획과의 연계성

- 「인천 2030 미래이음 선언」은 시정운영의 기본철학과 방향을 반영한 인천시 최상위 계획으로, 10개년 미래계획을 준비하여 미래 불확실성에 대응하기 위한 11개 분야의 종합계획임. 각 분야별 관리지표와 연동한 계획을 수립함으로써 시민이 체감할 수 있는 정책의 궁극적 목표를 명확히 제시하고자 함.
- 제4기 지역사회보장계획의 목표인 ‘당당하고 풍요로운 삶, 복지특별시 인천’ 구현을 위해 「인천 2030 미래이음 선언」의 복지·가족·건강·교육 분야의 정책방향은 ‘당당한 시민과 함께 풍요로운 인천 복지’로 선정함.
- 특히 복지·가족·건강·교육 분야에 대한 중·장기적 관점에서의 미래이음 대상 과제 선정 및 시정목표에 따라 찾아가는 보건복지서비스, 돌봄 시스템, 성 평등지수, 노인 일자리 규모, 건강수명, 평생학습 참여율 등 6개 관리지표를 설정함.
- 이에 따른 추진전략으로 첫째, 보편적 복지를 통한 사회안전망 강화, 둘째, 돌봄 서비스 확충, 셋째, 공공 의료체계 견실화, 넷째, 건강격차 해소를 구현하기 위한 추진과제(20)와 성과지표(57)를 마련함으로써 인천시의 여건과 현 실태를 분석하여 향후 우리가 대비하고 준비해야할 사항을 체계적으로 정리함.

□ 인천 2030 미래이음 관리지표(11개 분야)

5대 목표	11개 분야	관리지표(50개)	단위	연도별 목표				
				'18	'19	'22	'25	'30
내 삶이 행복한 도시	환경	① 미세먼지 농도(PM2.5)	μg/m³	22	21	20	18	15
		② 1인당 도시공원 조성면적	m²	11.3	11.7	12.0	12.5	13.2
		③ 생활폐기물 순환 이용률	%	55.0	56.0	58.5	61.1	68.0
	안전	④ 자연재해 피해건수	건수	216	160	150	140	130
		⑤ 주민 1만명당 화재발생	건수	5.5	5.4	5.2	5.1	5.0
		⑥ 소방차 현장 7분 도착률	%	69.1	70.0	72.4	75.4	80.4
		⑦ 소방관 1명당 주민수	명	1,060	985	821	689	577
	문화·관광·체육	⑧ 여가생활 만족도	순위	10	9	8	6	5
		⑨ 문화예술행사 관람률	순위	6	6	6	5	4
		⑩ GRDP 내 관광산업 비중	%	1.0	1.2	2.0	2.5	3.0
		⑪ 중등도 이상 신체활동 실천률	%	21.0	21.5	22.5	24.0	25.0
	복지·가족·교육	⑫ 찾아가는 보건복지서비스	건	99,000	100,000	160,150	220,300	320,550
		⑬ 돌봄 시스템	개소	690	771	1,156	1,272	1,464
		⑭ 성 평등지수	Level	중하위	중상위	중상위	상위	상위
		⑮ 노인 일자리 규모	명	27,906	35,597	45,906	52,760	63,597
		⑯ 건강수명	세	67.4	67.5	67.8	68.1	68.6
		⑰ 평생학습 참여율	%	33.4	34.0	37.0	40.0	45.0
대한민국 성장동력 인천	일자리·경제	⑰ 고용률 / 취업자 수	% / 천 명	62.9 / 1,575	63.0 / 1,618	63.5 / 1,661	64.0 / 1,709	65.0 / 1,781
		⑱ 외국인투자유치(FDI) 현황(누적)	억달러	263	273	301	330	379
		⑲ 사업체	개소	198,672	200,659	206,739	213,003	223,869
		㉑ 평균매출액	백만원	1,415	1,485	1,720	1,991	2,541
		㉒ 1인당 개인소득	백만원	18	19	22	26	33
더불어 잘사는 균형 발전	원도심	㉓ 도시재생뉴딜사업 공모선정(누적)	개	10	13	23	33	50
		㉔ 주거환경 만족도	%	86.5	86.8	87.7	88.6	90.1
		㉕ 저·미이용시설 활용율(전체 1,992천㎡)	%	-	-	35	70	100
		㉖ 도시개발사업 단지조성율(전체 15.46km²)	%	-	-	58	78	100
		㉗ 스마트 도시 사업추진율	%	-	10	30	50	100
	항만·공항·해양	㉘ 컨테이너 물동량	만 TEU	312	325	350	400	500
		㉙ 항공기 운항수	만 회	38	40	46	56	80
		㉚ 항공 여객수	만 명	6,826	7,100	7,600	10,000	13,000
		㉛ 항공화물 물동량	만 톤	295	307	346	630	1,000
		㉜ 해안철책 철거현황	km	0	2.4	49.81	49.81	50.0
	교통	㉝ 수산자원조성(중자방류량)	만 미	340	710	1,240	1,260	1,300
		㉞ 철도망 구축 연장	km	139.28	139.28	144.27	151.17	311.34
		㉟ 도로망 구축 연장	km	3,159	3,201	3,652	3,773	3,814
		㊱ 주택가 주차장 확보율	%	(17) 66.3	68.9	72.8	76.7	100
		㊲ 대중교통 수단분담률	%	(17) 29.3	30.2	31.0	33.0	45.0
동북아 평화번영의 중심	남북·국제	㊳ 승용차 수단분담률	%	(17) 37.6	37.0	35.6	34.5	19.0
		㊴ 교통사고 사망자 감소율	%	-	8.6	21.0	33.3	54.3
		㊵ 남북교류협력기금 확대 조성	억 원	26	46	106	166	266
		㊶ 시민참여 민관협력 평화 사업	건수	-	19	40	60	80
시민과 함께 하는 시정	소통·행정	㊷ 국제 평화협력 교류사업	건수	133	139	149	158	166
		㊸ 소셜미디어 참여자	만 명	769	800	1,100	1,500	2,000
		㊹ 협치 예산율 (%)	%	0.1	0.1	1.0	2.5	5.0
		㊺ 주민자치회 전환기관	개소	-	20	153	-	-
		㊻ 공공 와이파이 설치	건수	271	1,629	2,520	1,500	2,000
	재정	㊼ 클라우드 구축율	%	30.0	30.0	50.0	70.0	90.0
		㊽ 지방세 신장률	%	-0.27	2.58	2.08	2.59	2.71
		㊾ 예산 대비 채무비율	%	19.9	17.1	15.1	13.1	11.2
		㊿ 주민참여예산 반영액	억 원	14	199	500	600	1,000

※ : 시민행복지표와 공통지표(22개)

□ 정책추진 체계도



□ 복지·가족·건강·교육 분야 미래이음 정책방향 및 추진전략·과제

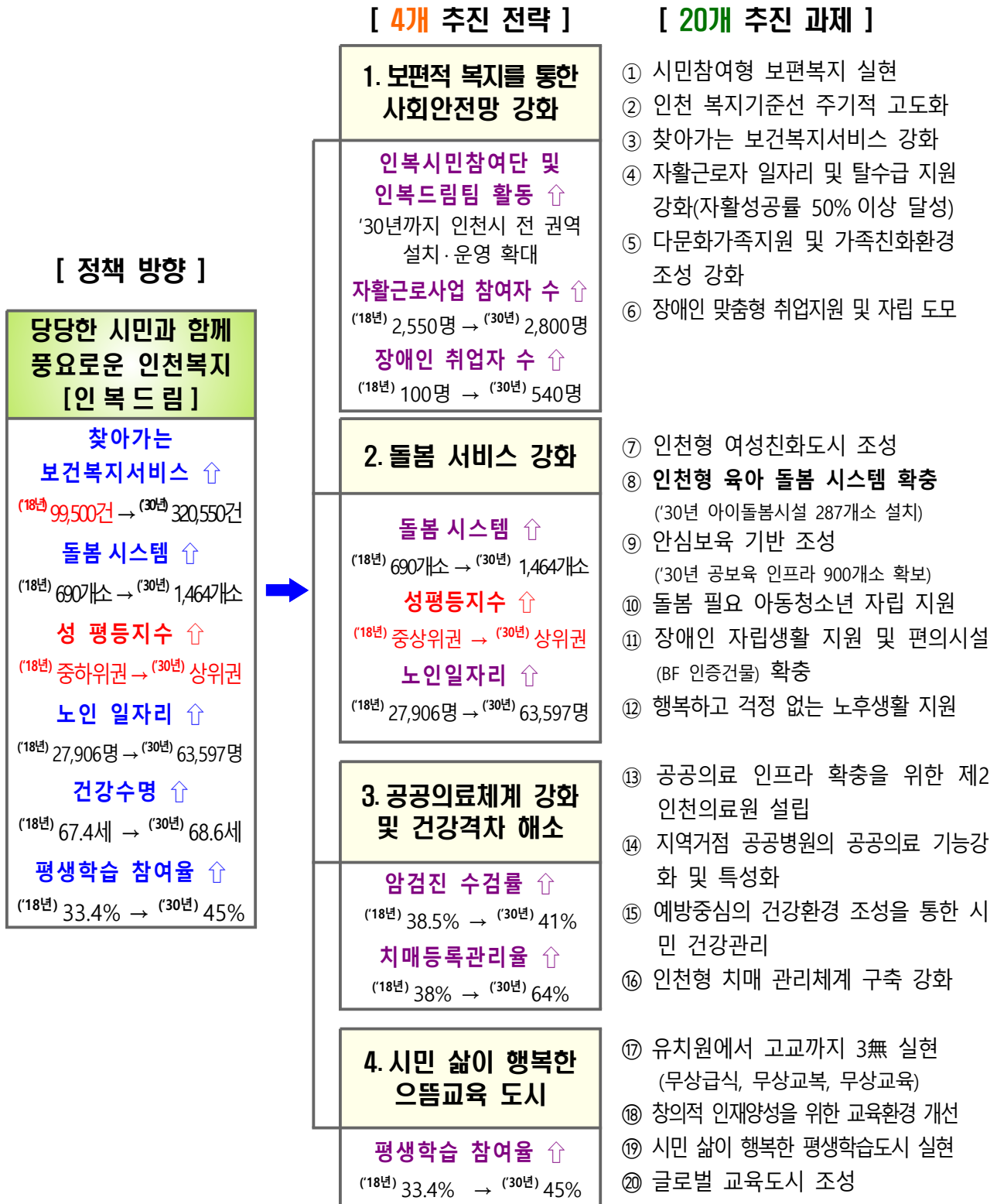

3) 민선7기 복지정책 구현

- 2018년 7월 1일, 민선 7기 공약사항을 기반으로 시민과 현장의 비전을 담아 시정 목표와 실천 계획을 설정하여 공약과 시정운영 방향을 유기적으로 연계한 20개 분야 138개 시정 과제가 선정됨.
- 민선7기 시정 비전은 인천시민이 함께하며, 인천시민으로서 자부심을 갖고 다양한 의견을 제시하고 참여하면서 수준 높고 여유로운 복지를 누리며 살기 좋은 인천을 ‘함께 만들어 간다’ 는 의미를 담고 있음.
- 특히, 지역사회와의 소통을 통해 도움이 필요한 모든 사람들에게 맞춤형복지를 제공하기 위한 현장감 있는 복지정책 실현으로 ‘내 삶이 행복한 도시’ 6대 시정전략과 51대 과제를 마련함.
- 따라서 2020년도 연차별 시행계획은 ‘내 삶이 행복한 도시’ 5대 시정전략과 18대 과제에 해당됨.

□ 시정비전 - 5대 시정목표 - 20대 핵심전략

시정비전	살고 싶은 도시, 함께 만드는 인천				
5대 시정목표	시민과 함께하는 시정	더불어 잘사는 균형발전	대한민국 성장동력 인천	내 삶이 행복한 도시	동북아 평화번영의 중심
20대 핵심전략	<ol style="list-style-type: none"> 1. 시민과 소통하는 시장 2. 시정에 참여하는 시민 3. 열린 혁신, 데이터 기반 디지털 행정 	<ol style="list-style-type: none"> 1. 원도심 강화를 위한 도시기재생 2. 교통 인프라 확충을 통한 균형발전 3. 활력 넘치는 해양친수도 	<ol style="list-style-type: none"> 1. 더 많은, 더 좋은 일자리 창출 2. 지속가능한 청년·창업 3. 혁신성장을 위한 경제 생태계 조성 4. 소상공인, 농어민을 위한 민생경제 5. 글로벌 물류 플랫폼 	<ol style="list-style-type: none"> 1. 부모와 아이가 행복한 보육·교육 도시 2. 소외 없이 누리는 맞춤형 복지 3. 양성평등 구현과 노동 존중 4. 건강한 시민, 쾌적한 생활환경 5. 365일 안전안심 도시 6. 생활로 즐기는 문화와 여가 	<ol style="list-style-type: none"> 1. 서해평화 협력 시대 선도 2. 평화를 위한 남북교류 활성화 3. 평화 경제 인프라 조성
138대 공약과제	16대 과제	29대 과제	34대 과제	51대 과제	8대 과제

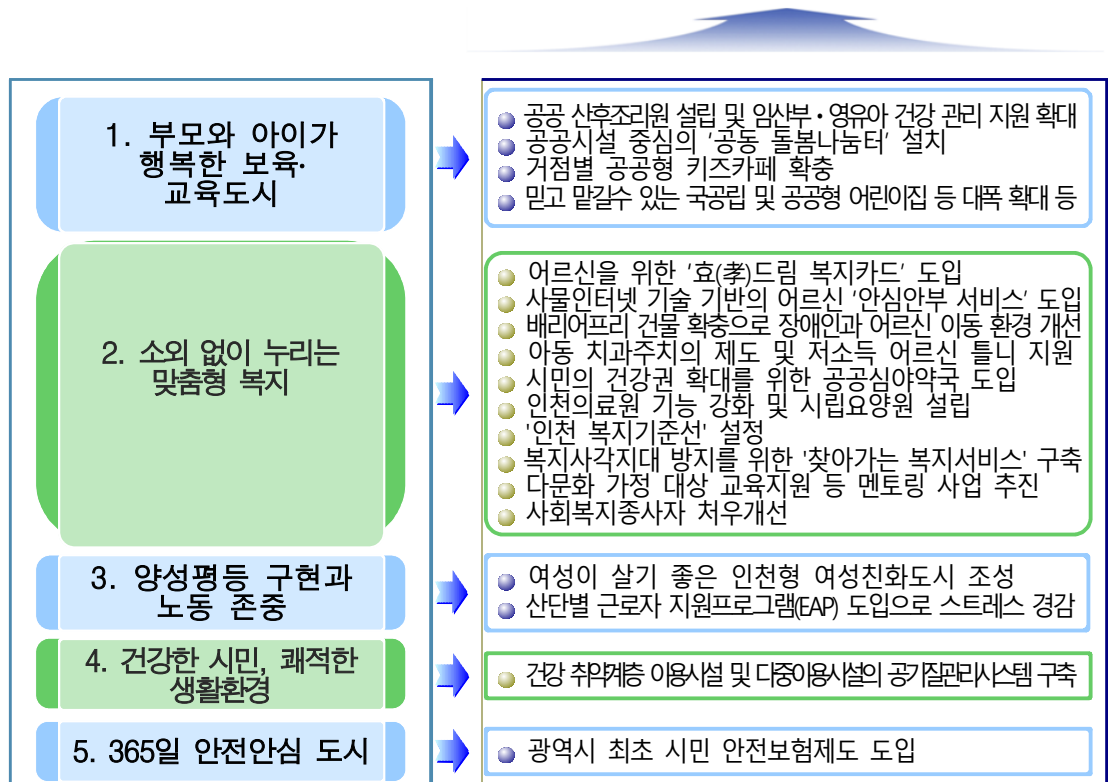

나. 2019년도 계획 시행 결과 평가

1) '19년도 지역사회보장계획 수립-시행-평가 과정의 주민참여 및 민관 협력 제고

- '19년 지역사회보장계획의 수립-시행-평가 과정에 주민참여 및 관과 민의 협력을 제고하기 위해『시민 평가단』을 구성('19. 2월)하고,『인천 복지기준선』에 대해 심도 있는 모니터링 실시, 소득·주거·돌봄·건강·교육·사회적경제 등 분야별 모니터링을 추진하였음.
- 또한 인천복지재단에서 양성한 '사회보장계획 모니터링 활동가 양성 교육' 수료자와 학계, 전문가, 민간대표, 사회보장위원회, 공무원 등으로 구성된 민관협력「지역사회보장계획 모니터링단」(4개팀 총29명)을 중심으로 연차별 시행계획으로 확정된 세부사업별 모니터링 체계를 구축하고, 모니터링의 실효성 및 시민의 참여성을 제고하였음.

2) '19년도 연차별 시행결과 평가 모니터링 실시 결과

- 2019년 연차별 시행결과 모니터링은 4개 추진전략에 대한 8개 중점사업을 대상으로 사업담당자의 자체 모니터링 및 10명의 모니터링단이 4개 영역의 모니터링 지표로 6개 중점사업을 평가하였음.
 - 사업담당부서 모니터링 지표는 ①세부사업 목표 수준 점검 결과, ②예산집행률, ③사업변경 내용 및 변경 사유, ④이행점검 달성도(5점 척도), ⑤협력정도(5점 척도), ⑥결과확인(5점척도)으로 구성됨.
 - 민간모니터링 지표는 ①세부사업목표 달성정도 및 예산집행률 평가 ②사업변경 내용 및 변경사유에 대한 의견, ③세부사업에 대한 모니터링, ④이행점검 달성도, ⑤협력정도, ⑥결과확인, ⑦개선과제 및 기타의견 등으로 구성됨.
- 2019년 시행결과에 대한 모니터링을 통해 사업별 담당부서의 자체 모니터링 결과를 교육받은 모니터링 활동가를 포함한 민관 모니터링단의 심도 있는 논의 과정을 통해 사업별 정책목표 달성 정도 확인 및 발전방향 모색이 가능하였음.
- 「지역사회보장계획 모니터링단」에서 논의한 세부사업에 대한 모니터링 점검결과는 해당부서에 통보하여 20년 시행계획에 반영을 권고함.

□ ‘19년 연차별 시행결과 모니터링 회의(복지, 노인, 청년, 건강, 보육, 시민복지 분야)

회의 일시	2020년 2월 4일(화) 15:00~17:00	
회 의 명	‘19년 지역사회보장계획의 연차별 시행결과 모니터링 회의 (복지, 노인, 청년, 보육, 시민복지 분야)	
참 석 자	전용호(인천대학교 교수), 고성란(삼산종합사회복지관 관장), 조영실(전국장애인부모연대인천지부 대표), 양미희(인천기독교종합사회복지관 관장), 정락녀(용현노인문화센터 사무국장), 이선정(메가평생교육원 교수), 권도국(계양구다문화가족지원센터장), 신상준(인천복지재단 부연구원), 전흥운(인천사회복지협의회 사무처장), 마재순(인천남자중장기청소년쉼터 별마루 소장), 안계형(생활보장팀 주무관), 박운배(노인정책팀장), 박혜경(복지협력팀 주무관), 김혜영(보육기반팀장), 이지은(청년활동지원팀 주무관), 사지선(인천복지재단), 김미애(복지정책팀 주무관)	
대상 사업	1-1 복지사각지대해소를 위한 찾아가는 복지서비스 추진 1-2 어르신을 위한 효드림복지카드 2-1 구직청년을 위한 ‘드림체크카드’ 도입 3-1 혁신육아종합센터건립 (구 임신출산육아 종합인프라 구축) 4-1 시민의 복지교육 4-2 시민복지 학습동아리	
내 용	- 목표 수준 및 예산집행을 점검 - 이행점검/ 협력정도/ 결과 확인	
회의 결과	사업별 정책목표 달성 정도 확인 및 발전방향에 대한 세부사항을 해당부서에 통보 및 ‘20년 연차별 시행계획에 반영 노력함	
관련 사진	 	

다. 기타 사항

1) 인천형 복지시스템 구축(인천 복지기준선 마련)으로 복지 사각지대 해소

- 정부의 일괄적인 복지기준으로는 혜택을 받지 못하는 복지사각지대 해소를 위한 방안으로 시민 모두 적정수준의 삶의 질을 보장받을 수 있도록『인천 복지기준선』설정을 위한 연구를 추진하고, 5개 분야 (소득, 건강, 주거, 돌봄, 교육)에 대한 최저선과 적정선을 마련하여 2020년 7월 인천 복지기준선을 최종 확정 예정임.

2) 공공의료체계 강화 및 건강격차 해소

- 『시립요양원 건립』, 『인천의료원 시설현대화』, 『도서지역 전용헬기 운영』 등 취약계층의 건강격차를 해소할 수 있는 체계를 구축함.
- 지역주민의 주도적 참여를 통해 지역사회 건강문제를 스스로 발견하고 해결하는 시스템을 구축하기 위하여 『치매환자 예방관리』, 『자살예방관리』 등의 다양한 사업을 추진함.

3) 인천시 사회서비스원 설립('20. 7월 예정)

- 고령화 사회 도래, 여성 경제활동 증가 등 사회구조 변화로 아동·노인 돌봄을 비롯한 사회서비스의 수요가 지속적으로 증가함에 따라, 사회서비스의 공공성 및 품질향상을 도모하여 이용자 편의와 서비스 만족도 제고를 통한 공공과 민간의 동반 발전 도모, 믿고 이용할 수 있는 든든한 공공형 사회서비스 제공기관 확충에 기여하게 될 것임.

4) 복지공동체를 위한 시민력 강화

- 시민력 향상을 기반으로 커뮤니티케어와 사회적 돌봄이 지역에서 실현 될 수 있도록 시와 인천복지재단에서 시민복지교육, 시민복지 학습동아리, 커뮤니티형 복지기관 양성 컨설팅, 지역사회보장협의체 활성화, 사회보장계획을 위한 모니터링 활동가 양성교육, 사회복지정책 아카데미, 선배시민 아카데미를 연계 추진하여 시민력 향상을 도모함.

5) 공공의 선도적인 돌봄 책임 강화

- “부모와 아이가 행복한 보육도시 조성”을 위해 공공산후조리원과 육아종합지원센터를 기반으로 전국 최초 공공 보육 친화 다기능 혁신센터 건립을 추진함.

6) 사회복지종사자 처우개선

- 사회복지시설 종사자(정규직 및 기간제)의 역할 중요성에 비해 저임금의 열악한 처우와 낮은 수준의 노동조건 및 노동환경에 대한 개선 필요성에 대해 2020년부터 전국 최초로 인건비 기준이 없는 사회복지시설종사자에 대한 호봉제 마련과 인건비 기준이 낮은 종사자에게 임금보전비를 지원하는 등 임금체계를 개선해 나가고 있으며, 종합건강검진비, 상해보험 지원, 자녀돌봄휴가제도 도입 등 다양한 복리후생제도를 지원할 계획임.

(3) 연차별 시행계획의 방향과 중점 추진 사항

가. 연차별 시행계획의 방향

1) ‘20년도 연차별 시행계획 기본방향 설정

- 제4기(2019~2022년) 지역사회보장계획 수립 후 2년차 시행계획으로 인천시 복지환경 변화 및 시민의 욕구를 반영한 계획수립을 위해 민관의 합리적인 소통 구조를 마련함.
- 제4기 지역사회보장계획의 목표인 ‘당당하고 풍요로운 삶, 복지특별시 인천’ 구현을 위하여 양극화 해소를 통한 안전한 삶, 당당한 삶, 풍요로운 삶, 복지공동체를 위한 시민력 강화 등 4개 분야의 추진전략을 수립하고 60개 세부사업을 확정함.

추진전략	계	중점추진사업	세부사업
계	60	8	52
■ 양극화 해소를 위한 지원체계 구축	20	2	18
■ 당당한 삶을 위한 시민복지 확대	16	2	14
■ 풍요로운 삶을 위한 기반조성	16	2	14
■ 복지공동체를 위한 시민력 강화	8	2	6

2) 사회보장정책 수립-실천-평가 전 과정에 시민 참여 확대

- 시민력 강화로 당당한 복지 의식을 갖춘 시민들이 지역사회보장 ‘계획-실행-모니터링-평가’ 전 과정에 주도적인 참여를 확대함.
- 시민력 강화를 위해 시와 인천복지재단에서 시민복지교육, 시민복지 학습동아리, 커뮤니티 센터형 복지기관 모델 개발, 사회보장계획 모니터링 활동가 양성교육, 시민복지 인식개선 사업을 연계 추진하여 시민 학습 및 다양한 참여지원이 가능하도록 함.
- 지역사회보장계획의 수립-시행-평가 전 과정에 주민참여 및 관과 민의 협력을 제고하기 위해 2019년 2월에 학계, 전문가, 사회복지시설 종사자, 지역사회복지협의체 대표, 사회보장위원회 위원, 시민사회단체 활동가 및 담당 공무원 등으로 구성된『시민 평가단』은 2019년 연구용역을 추진한『인천 복지기준선』에 대해 심도 있는 모니터링과, 소득·주거·돌봄·건강·교육·사회적경제 등 다양한 분야에서 지속적인 점검을 추진함.
- 또한 사회보장위원회 위원, 학계, 재단 연구원, 민간대표, 市 사회보장관련 부서 담당팀장 등을 중심으로 지역사회보장계획 계획수립 TFT를 구성(3개팀 총40명) 운영함.

3) 사회보장정책 중간지원조직 체계 마련

- 사회보장정책의 연속적인 업무 추진이 가능하도록 중간지원조직 구축을 위해 시 산하 연구기관(4개), 지역사회보장협의체(10군구)로 구성된 지역사회보장 거버넌스 체계를 마련하여 사회보장계획 수립·평가 관련 군구 컨설팅·교육, 사회보장 평가단 구성·운영, 군구 평가, 사회보장 정책 자문 등이 가능하도록 지원하고자 함.

4) 사회보장의 균형적이고 효과적인 추진을 위한 공무원 역량 강화

- 공무원의 잦은 인사이동에 따른 연속성 있는 업무 추진 한계를 극복하고, 군·구간 사회 보장 수준 차이를 최소화하기 위해 시와 인천복지재단은 사회복지 전담 공무원의 역량 강화를 위한 교육 등을 추진하여 변화하는 사회복지 현상에 유연하게 대응하는 공무원 양성을 통해 민·관 양방향 채널을 동시에 강화할 계획임.

5) 근거기반(Evidence-based)의 사업계획 수립

- ‘20년 연차별 시행계획 수립에 필요한 통계 자료의 오류를 최소화하기 위해 인천광역시, 기초지자체, 사회복지기관 등의 협조를 요청하여, 가장 최근 사회복지관련 통계자료를 취합하고 반영함.
- 또한, ‘19년 「인천시민 복지실태 조사연구 결과보고서」에서 나타난 인천 시민의 복지인식인 실생활에서의 어려움과 해결방법, 복지여건 향상을 위한 필요사항, 인천시의 복지수준과 시민 복지 확대 관련 인천시에 기대 정도에 대한 결과를 근거로 이를 개선시킬 수 있는 방안을 계획수립 시 고려함.

나. 연차별 시행계획의 중점 추진 사항

1) 「지역사회보장계획 계획수립 TFT」 운영

- 제4기(2019~2022년) 지역사회보장계획 수립 후 2년차 연차별 시행계획 수립을 위해 사회 보장위원회 위원, 학계, 재단 연구원, 민간대표, 市 사회보장관련 부서 담당팀장 등 분야별 TFT를 구성(3개팀 총40명)하여 각 주체 간 합리적인 소통 구조를 마련하고, 계획수립에 필요한 내용에 대해 각 부서와 긴밀한 협의를 추진함.

2) 모니터링 컨트롤 타워 「지역사회보장계획 모니터링단」 운영

- 인천복지재단에서 양성한 ‘사회보장계획 모니터링 활동가 양성 교육’ 수료자와 학계, 전문가, 민간대표, 사회보장위원회, 공무원 등으로 구성된 민관 협력 「지역사회보장계획 모니터링단」(4개팀 총29명)을 구성하고, 연차별 시행계획 수립-시행-평가 전반에 대한 시민의견수렴과 객관적·전문적 관점에서 실질적인 피드백과 사업점검을 수행함으로써 안정적이고 통합적인 모니터링을 시행함.

3) 시민참여로 보편적복지 실현 「복지기준선」 설정

- 공적복지제도를 통해 인간다운 삶을 보장하기 위해 일정 수준을 시민이 스스로 만들어가는 복지기준선 설정을 위한 연구를 추진함(연구 18명, 공무원 지원TFT 46명).
- 시민·전문가로 구성된 추진위원회(총 84명), 시민평가단(총 49명)에서 합의와 공론화 과정을 거쳐 총 41회 회의와 토론을 진행함(확대회의 6회, 분과회의 23회, 분과토론회 5회, 학계전문가회의 6회, 시민대토론회 1회).
- 이를 통해 5개 분야(소득, 건강, 주거, 돌봄, 교육)에 대한 최저선과 적정선을 마련하여 2020년 7월 인천 복지기준선을 최종 확정하게 됨.

4) 인천형 복지사각지대 발굴·지원 체계 구축

- 정부의 일괄적인 복지기준으로는 혜택을 받지 못하는 복지사각지대 해소를 위해 민·관 합동 TFT를 구성함(총 24명, 시, 민간전문가, 군·구).
- 복지사각지대 해결을 위한 근본적 문제점에 대한 토론과 각 사례별 대안에 대한 정책 전달을 통한 제도개선(중앙부처 건의, 조례개정 등) 및 부서별 해소방안을 마련함.

2) 계획 수립 TFT 구성·운영 계획

(1) 시행계획 수립 TFT 구성

- '20년도 시행계획 수립TFT 구성의 목적은 제4기('19~'22)계획 및 '19년도 연차별 시행계획 수립 이후 변화된 복지환경을 고려하여 지역사회의 다양한 주체들의 참여를 고려하여 사회보장영역 민간대표, 사회보장위원, 학계, 재단 연구원, 市의 사회보장관련 부서 담당팀장 등으로 구성함.
- TFT 조직도를 살펴보면 복지정책과장은 TF팀장으로 지역사회보장계획을 총괄하며, 사회보장영역 민간대표, 사회보장위원, 지역 대학교수, 인천복지재단, 인천여성가족재단, 인천시공공보건 의료지원단, 공무원 등 총 40명(사회보장위원 13명, 민간대표 1명, 전문가10명, 공무원 16명)임.
- TFT의 운영기간은 연차별 시행계획 착수(2019. 11월)에서 수립 및 완료 시까지(2020. 1월)이며 운영방법은 기획총괄팀, 사업계획조정팀, 계획 작성팀으로 세분화함. 사안에 따라 각 팀별 회의가 수시로 진행됨.
- TFT의 역할은 지역사회보장협의체 및 지역사회, 市 등의 의견을 반영하여 계획이 체계적으로 수립될 수 있도록 주도하고, 계획 수립 과정에서 지역사회 구성원들 간의 의견을 적극적으로 수렴하고 조정함. TFT는 지역사회보장계획의 사회보장위원회 심의 이후 시의회 보고 등 사회적 합의를 위한 역할을 수행함.

< 지역사회보장계획 TFT 구성 및 주요 역할>

(‘19.11월~20. 1월)

구분	성명	소속 및 직위	상세 역할	비고
총괄	이응길	복지정책과장	• TF 총괄 및 운영방향 설정	
기획 총괄	공무원	김정범	<ul style="list-style-type: none"> 지역사회보장계획 기본 방향 설정 추진전략, 중점추진사업, 세부사업 검토 및 조정 등 	
	사회보장 위원	전흥윤		
		이두형		
	전문가	조승석		
		이로미		
사업 계획 조정	민간대표	황미숙	<ul style="list-style-type: none"> 세부사업 추진방안 수립 재정 · 행정계획, 인적 안전망 확충 및 운영 계획 수립 복지자원 및 시설 확충, 입법 추진, 민관 협력 활성화 계획 수립 연차별 시행계획에 대한 모니터링 및 평가 계획 수립 군 · 구 계획조정 및 자원계획 수립 	
	사회보장 위원	강병권		
		황중석		
		강주수		
		권도국		
		허성숙		
		조영실		
		정영기		
		배문중		
		한숙희		
		이정윤		
		최윤희		
	공무원	문영기		복지정책
		지원찬		돌봄(아동)
		김관철		돌봄(아동)
		이지영		돌봄(아동)
		김상대		돌봄(장애인)

구분		성명	소속 및 직위	상세 역할	비고
		박운배	노인정책팀장		돌봄(어르신)
		정혜림	정신건강팀장		건강
		안영미	보건정책팀장		건강
		박정남	교육협력팀장		교육
		김정은	자활정책팀장		고용
		이각균	여성정책팀장		여성정책
		나종혁	청년정책기획팀장		청년정책
		이현숙	가족지원팀장		가족(다문화)
	전문가	김광병	청운대 사회복지학과 교수		
		장정애	청운대 사회복지학과 교수		
		구혜완	인천여성가족재단 연구위원		
		정 원	인천시공공보건의료지원단 책임연구원		
계획 작성	공무원	김미애	복지정책팀 주무관	• 연차별 시행계획 작성	
	전문가	이선정	메가평생교육원 교수		
		신상준	인천복지재단 부연구원		
		이현숙	한국방통대 사회복지학과 교수		
		이승은	한국방통대 사회복지 실습 지도 교수		

(2) 시행계획 수립 TFT 운영

- ‘20년 연차별 시행계획 수립을 위해서 기획총괄팀을 비롯해 사업계획 조정팀과 계획 작성팀으로 TFT를 구성하고, TFT는 계획이 체계적으로 수립될 수 있도록 주도하고, 계획 수립 과정에서 관계자들의 의견을 수렴하고 조정함.
- TFT분야별 운영결과를 살펴보면 총5회(‘19. 12. 11.~ 17.) 에 걸쳐 장애인·보건의료·건강 분야, 여성·자활·가족다문화·청년 분야, 복지정책·시민복지·노인 분야, 안전·고용·농축산·환경 분야, 육아·보육·아동·청소년·교육 분야 등 총60개 세부사업에 대한 면밀한 검토과정이 진행됨.
- TFT에서 검토한 내용은 해당부서에 통보하여 ‘20년 계획에 반영 및 반영이 어려운 경우 부서의견을 수렴함.

구분	회의일시	회의명	참석인원(명)					안전	회의 결과
			전체	사회보장위원회	민간	전문가	공무원		
1	12.11.(수) 09:00~11:00	계획수립 TFT회의	7	2	-	2	3	장애인, 보건의료, 건강 분야 세부사업 선정 및 검토	목표 및 추진전략에 따른 세부사업 선정(중점2,세부15), 사업계획 구체화 제안
2	12.11.(수) 14:00~16:00	계획수립 TFT회의	9	2	-	1	6	여성,자활,가족다문화, 청년 분야 세부사업 선정 및 검토	목표 및 추진전략에 따른 세부사업 선정(중점1,세부12), 사업계획 구체화 제안
3	12.13.(금) 09:00~11:00	계획수립 TFT회의	10	4	-	2	4	복지정책, 시민복지, 노인 분야 세부사업 선정 및 검토	목표 및 추진전략에 따른 세부사업 선정(중점4,세부9), 사업계획 구체화 제안
4	12.17.(화) 09:00~11:00	계획수립 TFT회의	9	1	-	2	6	안전, 고용, 노사, 농축산, 환경 분야 세부사업 선정 및 검토	목표 및 추진전략에 따른 세부사업 선정(세부5), 사업계획 구체화 제안
5	12.17.(화) 14:00~16:00	계획수립 TFT회의	8	2	1	1	4	육아,보육, 아동청소년, 교육분야 세부사업 선정 및 검토	목표 및 추진전략에 따른 세부사업 선정(중점1,세부11), 사업계획 구체화 제안

□ '20년 연차별 시행계획 TFT 분야별 회의(장애인, 보건의료, 건강 분야)

회의 일시	2019년 12월 11일(수) 09:00~11:00
회 의 명	계획수립 TFT회의
참 석 자	정영기(인천장애인단체총연합회장), 조영실(전국장애인부모연대인천지부 대표), 정원(인천시공공보건의료지원단 책임연구원), 이선정(메가평생교육원 교수), 김상대(장애인자립기반팀장), 김미애(복지정책팀 주무관), 임치완(보건정책팀 주무관),
안 건	- 장애인, 보건의료, 건강 분야 세부사업 선정 및 검토
회의 결과	- 목표 및 추진전략에 따른 세부사업 선정(중점2,세부15), 사업계획 구체화 제안 및 부서 반영
기 타	

□ '20년 연차별 시행계획 TFT 분야별 회의(여성, 자활, 가족다문화, 청년 분야)

회의 일시	2019년 12월 11일 (수) 14:00~16:00
회 의 명	계획수립 TFT회의
참 석 자	권도국(계양구다문화가족지원센터장), 허성숙(인천여성인력개발센터장), 구혜완(인천여성가족재단 연구위원), 이각균(여성정책팀장), 최영미(여성지원팀 주무관), 김미애(복지정책팀 주무관)윤태웅(다문화가족팀 주무관), 김일림(가족지원팀 주무관), 나종혁(청년정책기획팀장)
안 건	- 여성, 자활, 가족다문화, 청년 분야 세부사업 선정 및 검토
회의 결과	- 목표 및 추진전략에 따른 세부사업 선정(중점1,세부12), 사업계획 구체화 제안 및 부서 반영
기 타	

□ '20년 연차별 시행계획 TFT 분야별 회의(복지정책, 시민복지, 노인 분야)

회의 일시	2019년 12월 13일 (금) 14:00~16:00
회 의 명	계획수립 TFT회의
참 석 자	이두형(인천지역사회보장협의체 회장), 강병권(인천사회복지관협회 회장), 전흥운(인천사회복지협의회 사무처장), 조승석(경인여대 사회복지학과 교수), 이로미(인천복지재단 정책연구실 실장), 신상준(인천복지재단 부연구원), 문영기(생활보장팀장), 윤숙진(복지정책팀 주무관), 김미애(복지정책팀 주무관), 박운배(노인정책팀장)
안 건	- 복지정책, 시민복지, 노인 분야 세부사업 선정 및 검토
회의 결과	- 목표 및 추진전략에 따른 세부사업 선정(중점4, 세부9), 사업계획 구체화 제안 및 부서 반영
기 타	

□ '20년 연차별 시행계획 TFT 분야별 회의(안전, 고용, 노사, 농축산, 환경 분야)

회의 일시	2019년 12월 17일 (화) 09:00~11:00
회 의 명	계획수립 TFT회의
참 석 자	배문종(미추홀복지회 사무국장), 장정애(청운대 사회복지학과 교수), 신상준(인천복지재단 부연구원), 노연석(안전기획팀장), 김미애(복지정책팀 주무관), 윤일(일자리정책팀 주무관), 장창근(노사협력팀장), 강승유(농정정책팀장)이철주(환경정책팀 주무관)
안 건	- 분야 세부사업 선정 및 검토
회의 결과	- 목표 및 추진전략에 따른 세부사업 선정 (세부5), 사업계획 구체화 제안 및 부서 반영
기 타	

□ '20년 연차별 시행계획 TFT 분야별 회의(육아, 보육, 아동청소년, 교육 분야)

회의 일시	2019년 12월 17일 (화) 14:00~16:00
회 의 명	계획수립 TFT회의
참 석 자	이정운(인천사회복지공동모금회 사무처장), 황미숙(사랑의지역아동센터 대표), 강주수(인천평화복지연대 상임대표), 이지영(출산지원팀장), 이승은(한국방통대 교수), 김미애(복지정책팀 주무관), 이경미(청소년정책팀 주무관), 박정남(교육협력팀장)
안 건	- 분야 세부사업 선정 및 검토
회의 결과	- 목표 및 추진전략에 따른 세부사업 선정(중점1,세부11), 사업계획 구체화 제안 및 부서 반영
기 타	

3) 연차별 시행계획의 체계

(1) 연차별 시행계획의 사업 구성 체계

목표		당당하고 풍요로운 삶, 복지특별시 인천							
추진 전략 1	양극화 해소를 위한 지원체계 구축	추진 전략 2	당당한 삶을 위한 시민복지 확대	추진 전략 3	풍요로운 삶을 위한 기반조성	추진 전략 4	복지공동체를 위한 시민력 강화		
중점 추진 사업	복지사각지대 해소를 위한 찾아가는 복지서비스 추진	중점 추진 사업	구직청년을 위한 '드림체크카드' 도입	중점 추진 사업	혁신육아복합센터 건립 (사업명 변경)	중점 추진 사업	시민의 복지교육		
	어르신을 위한 '효(孝)드림 복지카드' 도입		치매예방 및 환자가족 지원		배리어프리 건물 확충으로 장애인과 어르신 이동환경 개선		시민복지 학습동아리		
	SOS복지 안전벨트		'인천 복지기준선' 설정		공공심야 약국 도입		커뮤니티센터형 복지기관 모델 개발		
	보호자 없는 병실운영		시민안전보험 가입		인천의료원 기능 강화		사회보장계획 모니터링 활동가 양성교육		
	공공의료특화사업 '인천손은 약손 사업'		정년연장 중소기업 지원제도 도입		'도서지역 전용헬기' 운영		시민복지 인식개선 사업		
	자살예방 위기관리 체계 구축		인천여성 일자리지원단 운영		건강취약계층이용시설 및 다중이용시설의 공기질 관리시스템 구축		정신건강 증진 활성화		
	위기가정 아동상담 지원		모성·영유아 건강교실 운영		공립치매 전담형 요양시설 확충		공공보건의료지원 강화		
	한부모가정 자립지원		I-Mom 방문건강관리 사업		서부권역 노인보호전문기관 설치 (사업완료)		여성이 살기 좋은 인천형 여성친화 도시 조성		
	자활 통합지원사업		산단별 근로자지원 프로그램(EAP) 운영		인천 장애인 종합직업적응 훈련센터 건립				
	희망잡(job)아프로젝트		중소기업 취업청년을 위한 'Dream for 청년통장' 도입		맞춤형 장애인 복지시설 확충				
	노인경제 활동지원		인천청년 면접지원 서비스		인천권역 중증외상센터 닥터카 운영				
	독거노인 안전보호강화		(1석5조)인천 청년사랑 프로젝트		가정육아 지원시설 '아이사랑꿈터' 확충 (사업명 변경)				
	아동 치과주치의 제도 및 저소득 어르신 틀니 지원		대학생 학자금 대출 이자 지원		인천형 어린이집 확대 선정				
	아동청소년 꿈나무 멘토링		중·고등학교 신입생 무상교복 지원		가족친화 인증 컨설팅 지원				
	다문화자녀 멘토링 사업		고등학교 무상급식 지원		여성친화기업 인증제 도입				
	결혼이민자 역량신장 (검정고시) 사업		어린이집 청정무상급식 지원		시립요양원 건립				
	발달장애인평생 교육센터 설치·운영지원				사회복지종사자 처우개선				
	여성농업인 바우처 지원								
	중증장애인 자립생활 거주 지원								
	중증장애인 24시간 활동지원								

(2) 분야별 추진전략 중점 추진사업 세부사업 성과지표 및 예산

구분	중점추진사업 여부 (○,×)	성과지표명						예산(백만원)					사업 변경 이력
		성과지표명 (단위)	'18년	'19년	'20년	'21년	'22년	'18년	'19년	'20년	'21년	'22년	
추진전략 1. 양극화 해소를 위한 지원체계 구축		지역사회보장지표반영											
1-1. 복지사각지대 해소를 위한 찾아가는 복지서비스 추진	○	상담실적	-	470건	480건	490건	500건	-	100	270	519	519	
		상담 및 발굴 실적	-	-	500건	510건	520건						
1-2. 어르신을 위한 '효(孝)드림 복지카드' 도입	○	사전절차 이행	-	절차 완료	41,421명	47,693명	54,947명	-	-	3,314	3,815	4,396	변경
1-3. SOS복지 안전벨트	×	지원수	3,000건	3,150건	3,300건	3,450건	3,600건	2,477	1,500	1,500	1,500	1,500	
1-4. 보호자 없는 병실 운영	×	이용자수	4,000명	5,000명	5,000명	5,000명	5,000명	550	604	693	693	693	
1-5. 공공의료특화사업 '인천손은약손 사업'	×	수혜자	1,800명	1,800명	1,800명	1,800명	1,800명	1,000	1,000	1,000	1,000	1,000	
1-6. 자살예방 위기관리 체계 구축	×	상담건수	29,000건	30,000건	30,000건	30,000건	30,000건	777	830	1,555	1,555	1,555	변경
1-7. 위기가정 아동상담 지원	×	제공인원	42,635명	43,061명	43,161명	43,261명	43,361명	1,120	1,216	1,238	1,260	1,282	변경
1-8. 한부모가정 자립지원	×	집행률	100%	100%	100%	100%	100%	2,221	2,434	2,474	2,511	2,548	변경
1-9. 자활 통합지원사업	×	참여자수	296명	300명	350명	350명	350명	27	55	60	60	65	
1-10. 희망잡(job)아 프로젝트	×	수혜자수	101명	94명	100명	103명	105명	143	141	141	145	150	
1-11. 노인경제 활동지원	×	달성인원	27,313명	34,819명	41,090명	43,590명	45,313명	71,723	103,801	145,801	157,424	165,580	변경
1-12. 독거노인 안전보호강화	×	서비스 수혜인원	3,400명	8,225	8,600	8,600	8,600	526	2,174	840	724	724	변경
1-13. 아동 치과주치의 제도 및 저소득 어르신 틀니 지원	×	치과 주치의 참여율	-	30%	30%	30%	30%	-	95	497	497	497	변경
		틀니 지원 수혜율	-	50%	50%	50%	50%	-	35	95	95	95	
1-14. 아동청소년 꿈나무 멘토링	×	참여인원	3,200명	3,200명	3,200명	3,200명	3,200명	120	120	120	120	120	
1-15. 다문화자녀 멘토링 사업	×	인원수	-	340명	340명	360명	380명	-	89	89	95	100	
1-16. 결혼이민자 학력신장 (검정고시) 사업	×	참여자수	65명	65명	65명	70명	70명	30	30	30	33	33	
1-17. 발달장애인평생교육센터 설치.운영지원	×	운영 개소수	-	1개소	2개소	2개소	2개소	-	582	1,082	905	910	변경
1-18. 여성농업인 바우처 지원	×	참여 인원수	342명	960명	960명	1,000명	1,000명	55	154	154	160	160	
1-19. 중증장애인 자립생활 거주(체험홈, 자립주택) 지원	×	체험홈자립주택 개소수	13개소	16개소	17개소	19개소	20개소	918	679	1,107	1,120	1,140	변경
		27주 이용자수	-	30명	40명	45명	47명						
1-20. 중증장애인 24시간 활동지원	×	대상자 선정 인원수	10명	10명	30명	33명	38명	166	650	2,346	2740	3,150	변경
추진전략 2. 당당한 삶을 위한 시민복지 확대		지역사회보장지표반영											
2-1. 구직청년을 위한 '드림체크 카드'	○	지원인원	-	280명	320명	300명	300명	-	1,000	1,186	1,132	1,132	변경

구분	중점추진사업 여부 (○,×)	성과지표명						예산(백만원)					사업 변경 이력
		성과지표명 (단위)	'18년	'19년	'20년	'21년	'22년	'18년	'19년	'20년	'21년	'22년	
2-2. 치매예방 및 환자가족 지원	○	등록자수	12,235명	15,000명	16,000명	17,000명	18,000명	7,119	12,534	11,619	11,677	11,735	
2-3. '인천 복지기준선' 설정	×	운영횟수	-	100회				-	240	-	-	-	
2-4. 시민안전보험 가입	×	홍보 건수	-	5회	5회	5회	5회	-	422	450	500	500	
2-5. 정년연장 중소기업 지원제도 도입	×	수혜자 수	-	200명	200명	200명	200명	-	500	700	700	700	변경
2-6. 인천여성 일자리지원단 운영	×	조사연구 실적	4회	3회	3회	-	-	65	70	70	-	-	
2-7. 모성영유아 건강교실 운영	×	임산부 등록율	90	95	95	95	95	688	688	700	700	700	
2-8. I-Mom 방문건강관리 사업	×	대상자수	-	100명	100명	100명	100명	-	46	15	15	15	
2-9. 산단별 근로자지원 프로그램(EAP) 운영	×	이용자수	-	500명	500명	500명	500명	-	100	100	100	100	
2-10. 중소기업 취업청년을 위한 'Dream for 청년통장'	×	지원인원수	-	310명	400명	600명	700명	-	654	1,104	2,870	3,710	변경
2-11. 인천 청년 면접지원 서비스	×	지원인원수	2,211명	1,700명	1,800명	1,800명	1,800명	151	150	160	160	160	변경
2-12. (1석5조)인천 청년사랑 프로젝트	×	지원인원수	1,016명	800명	800명	800명	800명	1,000	1,200	1,200	1,200	1,200	
2-13. 대학생 학자금 대출 이자 지원	×	대상 연인원	-	1,500명	2,000명	2,000명	2,000명	-	172	245	400	400	변경
2-14. 중·고등학교 신입생 무상교복 지원	×	지원 학생수	-	53,444명	53,666명	53,671명	54,463명	-	14,216	14,866	14,866	15,086	변경
2-15. 고등학교 무상급식 지원	×	무상급식 지원율	100%	100%	100%	100%	100%	42,600	40,508	39,761	40,954	42,165	변경
2-16. 어린이집 청정무상급식 지원	×	무상급식 참여율(%)	92	93	94	95	95	16,373	21,880	7,379	7,500	7,500	
추진전략 3, 풍요로운 삶을 위한 기반조성		지역사회보장지표반영											
3-1. 혁신육아복합센터건립	○	행정절차 이행	-	투자심사 공유재산 심의 타당성 및 기본계획 수립용역 완료	설계공모 기본 및 실시설계 영향평가 완료	-	-	-	78	1,286	-	-	변경
3-2. 배리어프리 건물 확충으로 장애인과 어르신 이동환경 개선	○	BF 인증건축물 수	20개소	25개소	30개소	30개소	15개소	-	25	25	40	40	변경
3-3. 공공심야 약국 도입	×	운영 개소수	-	3	5	10	10	-	51	164	164	164	
3-4. 인천의료원 기능 강화	×	장비 보강 및 건물 준공	-	완료	완료	완료	완료	-	11,610	-	-	-	
3-5. '도서지역 전용헬기' 운영	×	출동 건수	188회	200회	200회	200회	200회	4,000	4,000	4,000	4,000	4,000	
3-6. 건강취약계층이용시설 및 다중이용시설의 공기질 관리시스템 구축	×	개소 수	60 개소	75 개소	200 개소	1,000개 소	1,411 개소	180	-	258	1,290	1,820	
3-7. 공립치매 전담형 요양시설 확충	×	행정절차 수행건수	-	3	2	1	1	1,513	2,203	-	5,733	-	
3-8. 서부권역 노인보호전문기관 설치(사업완료)	×	시설 수	-	1	-	-	-	-	200				사업 완료
3-9. 인천 장애인종합직업적응 훈련센터 건립	×	이행률	-	30%	55%	-	-	-	-	1,928	-	-	변경

구분	중점추진사업 여부 (○,×)	성과지표명						예산(백만원)					사업 변경 이력
		성과지표명 (단위)	'18년	'19년	'20년	'21년	'22년	'18년	'19년	'20년	'21년	'22년	
3-10. 맞춤형 장애인 복지시설 확충	×	확충 개수	-	-	1	-	-	1,216	-	-	-	-	변경
3-11. 인천권역 중증외상센터 닥터카 운영	×	출동 건수	-	150회	200회	200회	200회	-	180	230	230	230	
3-12. 가정육아 지원시설 '아이사랑꿈터' 확충	×	설치 개수	-	3	27	20	20	-	240	1,890	1,400	1,400	변경
3-13. 인천형 어린이집 확대 선정	×	신규선정 개소수(개소)	50	30	25	25	30	2,232	3,205	3,981	4,840	5,832	
3-14. 가족친화 인증 컨설팅 지원	×	지원건수	-	30건	40건	44건	34건	-	25	25	25	25	
3-15. 여성친화기업 인증제 도입	×	지표개발과 적용방안 연구	-	완료	-	-	-	-	24	-	-	-	
		여성친화기업 인증	-	-	-	-	-						
3-16. 시립요양원 건립	×	행정절차 이행	-	투자 심사, 도시 관리 구역 완료	현상 설계 공모, 실시 설계	공사 완료	-	-	2,167	2,791	2,904	-	변경
3-17. 사회복지종사자 처우개선	×	사업추진 건수	3	6	14	14	14	246	1,161	6,254	6,254	6,254	변경
추진전략 4. 복지공동체를 위한 시민력 강화		지역사회보장지표반영											
4-1. 시민의 복지교육	○	교육 인원 수	3,125명	3,125명	3,250명	3,250명	3,375명	25	25	28	28	30	
4-2. 시민복지 학습동아리지원사업	○	동아리 지원수	-	8개	12개	15개	20개	-	10	30	40	50	
		동아리축제 참여	-	50명	60명	80명	100명						
4-3. 커뮤니티센터형 복지기관 모델 개발	×	매뉴얼 제작	-	1건	-	-	1건	-	21	20	25	35	
		설명회	-	50명	-	-	50명						
		컨설팅 지원(개소수)	-	-	2개	2개	4개						
		성과보고회 참석자	-	-	-	50명	50명						
4-4. 사회보장계획 모니터링 활동가 양성교육	×	양성교육	-	30명	30명	30명	30명	-	7	15	15	17	
		보수교육	-	-	30명	40명	40명						
		간담회, 학습동아리	-	4회	9회	9회	9회						
4-5. 시민복지 인식개선 사업	×	시민교육	-	-	50명	50명	50명	-	-	30	50	50	
		후속모임 진행	-	-	-	30명	40명						
		참여도	-	-	30명	30명	30명						
4-6. 정신건강 증진 활성화	×	키오스크 운영 횟수	1회	2회	1회	1회	1회	1.5	1.5	1.5	1.5	1.5	
		상담실 운영 횟수	10회	10회	11회	11회	11회						
4-7. 공공보건의료지원 강화	×	기술지원 운영횟수	20회	25회	30회	30회	30회	335	400	603	603	603	
4-8. 여성이 살기 좋은 인천형 여성친화도시 조성	×	실행건수	-	2건	10건	10건	10건	-	60	150	150	150	변경

* 주: '18년은 결과보고서의 실적을 기재하고, '19년~'22년은 제4기 지역사회보장계획 목표액을 기재

[3] 연차별 시행계획 변경 내용 [전년도 연차별 시행계획 대비]

① 신설 및 폐지 사업

사업번호	사업명	변경유형	변경사유	지사협(시도사보위) 심의여부 (일자)	신설변경 협의절차 이행여부 (일자/문서번호)
3-8	서부권역 노인보호전문기관 설치	완료	⑤ 목표 달성완료 (‘19.8.12. 준공, 9월 개소)	2020.2.27.	× (신설변경 협의대상 아님)

② 변경 사업

사업번호	사업명	변경내용		변경사유	지사협 (시도사보위) 심의여부 (일자)	신설변경 협의절차 이행여부 (일자/문서번호)
		전	후			
1-2	어르신을 위한 "효(孝)드림복지카드" 도입	지원금 1인당 20만원	지원금 1인당 8만원	①정부정책 변화에 따른 (수급자 선정 기준 완화) 대상자 확대 1인당 지원금 축소	2020. 2. 27.	신설 협의 완료 (2018.11.7./보건복지부 사회보장조정과-4240)
1-6	자살예방 위기관리 체계 구축	32,000건 900백만원	30,000건 1,555백만원	②사업추진에 따른 대상 및 예산 변경	2020. 2. 27.	X(신설변경 사업대상 아님)
1-7	위기가정 아동상담 지원	대상:43,261명 예산:1,216백만원	대상:43,361명 예산:1,238백만원	②사업추진에 따른 대상 및 예산 변경	2020. 2. 27.	X(신설변경 사업대상 아님)
1-8	한부모가정 자립지원	초등학생 부교재비 연132,000원 중학생 부교재비 연209,000원 저소득 한부모가족 32,756명	초등학생 부교재비 연134,000원 중학생 부교재비 연212,000원 저소득 한부모가족 33,185명	② 초·중학생 부교재비 인상 및 저소득 한부모가족 지원인원 증가	2020. 2. 27.	X(신설변경 사업대상 아님)
1-11	노인경제활동 지원	인력파견형 만60세이상	취업알선형 만65세이상(일부 만60세이상)	⑥기타(사업유형 및 참여자격 변경)	2020. 2. 27.	X(신설변경 사업대상 아님)
1-12	독거노인 안전보호 강화	‘19년 2,174백만원	‘20년 840백만원	② ‘19년 안심폰 지급 완료에 따른 기기구입비 감소	2020. 2. 27.	X(신설변경 사업대상 아님)
1-13	아동 치과주치의 제도 및 저소득 어르신 틀니 지원	‘19년 130백만원	‘20년 592백만원	②사업추진에 따른 예산 변경	2020. 2. 27.	X(신설변경 사업대상 아님)
1-17	발달장애인 평생교육센터 설치·운영 지원	센터 1개소	센터 2개소	①수요 증가에 따른 대응책 마련(센터 확충)	2020. 2. 27.	X(신설변경 사업대상 아님)
1-19	중증장애인 자립생활 거주(체험홈, 자립주택)지원	체험홈 자립주택 16개소 사업비 679백만원	체험홈 자립주택 17개소 사업비 1,107백만원	②서비스 대상 확대 (재가 장애인 포함)에 따른 예산 변경	2020. 2. 27.	X(신설변경 사업대상 아님)

사업 번호	사업명	변경내용		변경사유	지사협 (시도사보위) 심의여부 (일자)	신설변경 협의절차 이행여부 (일자/문서번호)
		전	후			
1-20	중증장애인 24시간 활동지원	사업량, 예산 '19년 10명 650백만원	사업량, 예산 '20년 30명 2,346백만원	②대상자 확대에 따른 예산 변경	2020. 2. 27.	X(신설변경 사업대상 아님)
2-1	구직청년을 위한 '드림체크카드'	'19년 280명	'20년 320명	⑥기타(취업지원 독려를 위한 지원인원수 변경)	2020. 2. 27.	X(신설변경 사업대상 아님)
2-5	정년연장 중소기업 지원제도 도입	'19년 5억원	'20년 7억원	②사업추진에 따른 예산 변경	2020. 2. 27.	X(신설변경 사업대상 아님)
2-7	모성 영유아 건강교실 운영	'19년 688천원	'20년 700천원	②인건비 상승에 따른 예산 변경	2020. 2. 27.	X(신설변경 사업대상 아님)
2-8	I-Mom 방문건강관리 사업	'19년 46,300천원	'20년 15,000천원	②사업추진에 따른 예산 변경	2020. 2. 27.	X(신설변경 사업대상 아님)
2-10	재직청년을 위한 드림 For 청년통장	제조업 연봉 2,400만원 이하	제조업+지식서비스 산업 연봉 2,800만원 이하	⑦기타(우수인재 유치를 위한 대상자격 확대 및 상향조정)	2020. 2. 27.	사회보장변경협의 요청중 (2020.1.8./청년정 책과-150호)
2-11	인천청년 면접지원 서비스	150백만원	160백만원	②사업추진에 따른 예산 변경	2020. 2. 27.	X(신설변경 사업대상 아님)
2-13	대학생 학자금대출 이자 지원	1,500명	2,000명	①수요 변화에 따른 목표 변경	2020. 2. 27.	X(신설변경 사업대상 아님)
2-14	중고등학교 신입생 무상교복 지원	14,398백만원	14,866백만원	②지원학생수 기준단가 변경에 따른 예산 변경	2020. 2. 27.	X(신설변경 사업대상 아님)
2-15	고등학교 무상급식 지원	83,388명 40,508백만원	68,611명 39,761백만원	②물가상승률 반영 사업량 및 예산 변경	2020. 2. 27.	X(신설변경 사업대상 아님)
3-1	혁신육아복합센터 건립	임산출산육아 종합인프라 구축	혁신육아복합센터 건립	③사업추진에 따른 명칭 변경	2020. 2. 27.	X(신설변경 사업대상 아님)
3-2	베리어프리 건물 확충으로 장애인과 어르신 이동환경 개선	사업량 25개소	사업량 30개소	②베리어프리 건물 확충 계획에 따른 사업량확대	2020. 2. 27.	X(신설변경 사업대상 아님)
3-9	인천장애인종합직업적응 훈련센터 건립	이행률 100%	이행률 55%	⑥준공일 기준 연도별 사업추진에 따른 이행률 변경	2020. 2. 27.	X(신설변경 사업대상 아님)
3-10	맞춤형 장애인 복지시설 확충	'19.12월 준공	'20.3월 준공	⑥사업기간 변경	2020. 2. 27.	X(신설변경 사업대상 아님)
3-12	가정육아 지원시설 '아이사랑꿈터' 확충	거점별 공공형 키즈카페 확충	가정육아 지원시설 '아이사랑꿈터' 확충	③사업추진에 따른 명칭 변경	2020. 2. 27.	X(신설변경 사업대상 아님)
3-16	시립요양원 건립	기간: '18. 1.~'20. 12. 사업비: 7,862백만원 (국비3,228, 시비 4,634)	'기간: '18. 5.~'21. 12. 사업비: 7,789백만원 (국비4,071, 시비 3,718)	②사업절차 이행에 따른 기간변경 및 국고보조금 추가 확보에 따른 국비 변경	2020. 2. 27.	X(신설변경 사업대상 아님)
3-17	사회복지 종사자 처우개선	사업추진수 6개	사업추진수 14개	①수요변화에 따른 성과 목표치변경	2020. 2. 27.	복지정책과-1712(2019.9.10.)
4-8	여성이 살기좋은 인천형 여성친화도시 조성	60백만원 (2건)	150백만원 (10건)	②자원 및 예산변화 : 지원액 변경	2020. 2. 27.	X(신설변경 사업대상 아님)

2

연차별 시행계획의 세부내용

2. 연차별 시행계획의 세부내용

Ⅰ. 양극화 해소를 위한 지원체계 구축

1) 세부사업 1-1(중점사업)

사업번호 및 세부사업명	중점추진 사업 여부 (M)	담당자 정보			
		성 명	과	팀	연락처
1-1 복지사각지대 해소를 위한 찾아가는 복지서비스 추진	(M)	안계형	복지정책과	생활보장팀	440-2912
		박진	복지정책과	복지협력팀	440-2977

(1) 사업 목적 및 추진근거

① 사업 목적

- 위기가구 발굴 등 복지사각지대 해소를 위한 현장중심의 찾아가는 복지서비스 제공
- 시민생활과 가장 밀접한 읍면동과 사회복지관의 인력확충을 통한 시민의 복지 체감도 향상
- 사회서비스 제공 주체인 민·관(읍면동· 사회복지관· 지역협의체 등)의 유기적 네트워크를 통한 복지수급의 중복방지 및 효율적 복지서비스 추진

② 추진근거

- 찾아가는 복지서비스 강화추진 계획(2018.11.19)
- 사회복지관 사례관리 업무 강화에 따른 최소 인력기준 증가(2019년 사회복지관 운영안내)

(2) 사업 변경내용 및 취지

- 해당없음

(3) 사업 개요

① 사업 기간 : 2019.1.~2022.12.

② 사업 대상(선정기준 포함): 153개 읍면동

③ 사업 내용(급여·서비스)

- 사회복지관 사례관리 대상자 조사 및 맞춤형 서비스 개발 : 2019~2022년
 - 사회복지관 사업 및 예산 분석 (유사 중복사업 지양 및 주민전체 대상 사례발굴 사업 개발)
 - 민관의 명확한 역할 구분 및 상호협조에 의한 역할 구분
 - 군·구별, 권역별 사례관리 서비스 대상자 발굴 조사 및 욕구 조사
 - 지역기반 협력 네트워크 구축 및 복지공급체계 구축 마련

- 사회복지인력 확충으로 찾아가는 복지대상자 발굴 및 방문상담, 건강 전문 종합상담 등
- 사회복지담당공무원 : 2020년 139명 (신규 충원 사회복지인력 배정(행안부) 승인 완료)
 - 종합사회복지관 인력: 2019년~2022년 20명

④ 사업 추진체계

참여기관		기관별 역할	민관협력 및 주민참여 방법
지자체	인천시 자치구	인천시 : 용역시행 및 인력지원 자치구 : 서비스 실시	복지정보 공유 복지사각 발굴 및 민간자원 연계
공공기관	복지재단	복지서비스 모델 개발	
민간기관	인천사회 복지협의회	복지서비스 정보 게시	
	복지관 등	민관 통합사례관리 등	
	지역사회 보장협의체	복지사각발굴 및 지역자원 연계	

⑤ 사업량 및 소요 예산

구분		2019 (지속사업)	2020	비고
사업량 (단위: 명, 건)		470	980	
사업비 (단위: 백만원)	계	100	270	
	지방비	소계	270	
		시도비	270	
		시군구비		
	기타(재원명칭:)			

(4) 성과지표 및 측정방법, 연차별 목표 수준

성과지표	측정산식	자료수집방법 및 출처	목표수준(2020)
읍면동별 평균 상담실적	연간복지상담건수/읍 면동 수	행복 e음 시스템	480
사회복지관 상담 및 사례발굴 실적	상담 및 발굴건수	분기별 사회복지관 현황 보고서	500

2) 세부사업 1-2 (중점사업)

사업번호 및 세부사업명	중점추진 사업 여부 (V)	담당자 정보			
		성 명	과	팀	연락처
1-2 어르신을 위한 "효(孝)드림복지카드" 도입	(V)	최대리사	노인정책과	노인정책팀	032)440-2813

(1) 사업 목적 및 추진근거

① 사업 목적

- 급속한 노인인구 증가에 따른 노인빈곤이 사회적 문제로 대두됨에 따라 취약계층 노인의 삶의 질 개선을 위한 노인복지정책 신규 발굴 필요

② 추진근거

- 「효행 장려 및 지원에 관한 법률 제11조(부모 등의 부양에 대한 지원)」 (2017.12.12.)
- 「인천광역시 고령친화도시 구현을 위한 노인복지 지원 기본조례 제6장 효드림복지사업」 (2019.04.17.)
- 민선7기 시장공약

(2) 사업 변경내용 및 취지

- 정부정책 변화에 따른(기초생활수급자 선정 기준 완화) 대상자 확대 1인당 지원금 축소 (1인당 20만원→ 1인당 8만원)

❖ 보건복지부 기초생활수급자 기준완화에 따른 대상자 확대 → 향후 기준완화 확대 예상

- 2018. 10월 : 주거급여 부양의무자 기준 폐지
- 2019. 1월 : 생계급여, 의료급여 부양의무자 조건 완화
- 2019. 9월 : 부양의무자 재산의 소득환산을 낮아짐
(월 4.17%→ 월 2.08%)

(18.9월) 104,135명 → (19.9월) 144,061명 1년 동안 39,926명증 (38.3% 증가)

(당초 20만원 지급시) 208억원

288억원 80억원 증가(38.5% 증가)

(변경 8만원 지급시)

115억원 173억원 감소(288억-115억)

(3) 사업 개요

① 사업 기간 : 2020년 ~ 2022년

② 사업 대상 : 75세 이상 취약계층 어르신

구 분		합 계	2020년	2021년	2022년
대 상 자	소계(명)	144,061	41,421	47,693	54,947
	기초생활수급자	112,114	31,770	37,076	43,268
	차상위자	31,947	9,651	10,617	11,679

③ 사업 내용 :

- 75세 이상 어르신의 건강, 식사, 위생, 여가, 전통의례 등 원하는 복지 혜택을 골라서 누릴 수 있는 효드림복지카드 제공
- 효드림복지카드 사용처 : 보건복지부 사회보장협의 합의사항 근거 추진·협의 진행

구 분	업 종	비고
건강	음식점, 건강식품점, 의료기기 및 용품, 안경점	
위생	미용원, 미용재료상, 화장품점, 목욕탕, 찜질방, 사우나, 온천	
여가	인천노인종합문화회관, 행복자치센터 프로그램 이용 등	
전통의례	전통시장, 재래시장 재래용품 구매 등(소상공인 관련 판매업) 한복대여점, 한복판매점	
체육활동	시설관리공단 체육시설 등	
기타분야	농기계수리, 모종구매	

- 연간 1인당 8만원상당의 효(孝)드림복지카드 지원-지역화폐 인천e음카드 연계

④ 사업 추진체계

참여기관		기관별 역할	민관협력 및 주민참여 방법
지자체	시	기본계획 수립, 사업비 교부, 홍보, 협의·교육	
	군·구	사업 홍보, 신청 접수, 대상자 선정, 카드 배부, 정산·보급	
공공기관	-	-	
민간기관	(주)코나아이	카드 배부, 사용처 관리, 카드 포인트 적립, 이용실적 홍보, 정산·반납 등	

○ 추진방식 :

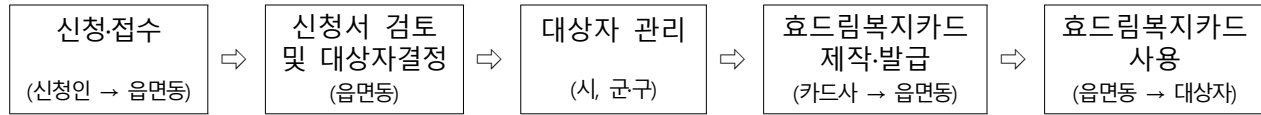

⑤ 사업량 및 소요 예산

구분		2019 (지속사업)	2020	비고
사업량 (단위: 명)		-	41,421	
사업비 (단위: 백만원)	계	-	3,313.6	
	지방비	소계	3,313.6	
		시도비	1,656.8	50%
		시군구비	1,656.8	50%
	기타(재원명칭:)		-	

(4) 성과지표 및 측정방법, 연차별 목표 수준

성과지표	측정산식	자료수집방법 및 출처	목표수준(2020)
효드림복지카드 이용율	카드이용자수/카드발 급(신청)자	- 자료수집방법 : 카드운용 사를 통한 자료수집 - 출처 : ㈜코나아이	90%

- * 카드이용율 산출을 위한 카드이용 기준금액 : 연간 지원금액(80,000원)의 50% 사용, 40,000원
- * 카드이용자 : 연간 지원포인트의 50%(40,000원)이상 이용자
- * 카드발급자(신청) : 사업대상자 중 카드발급을 신청하여 발급 받은 자

3) 세부사업 1-3

사업번호 및 세부사업명	중점추진 사업 여부 (Y)	담당자 정보			
		성 명	과	팀	연락처
1-3 SOS 복지안전벨트	-	오호림	복지정책과	생활보장팀	032-440-2923

(1) 사업 목적 및 추진근거

① 사업 목적

- 생활이 어려운 사람에게 필요한 급여 지원으로 최저생활을 보장하고 위기가정에 대한 신속한 복지서비스를 제공

② 추진근거

- 긴급복지지원법 제4조
- 인천광역시 저소득주민의 생활안정 지원 조례 제3조, 제4조

(2) 사업 변경내용

- 해당없음

(3) 사업 개요

① 사업 기간 : 2017~ 계속

② 사업 대상 : 주소득자 사망, 실직, 질병 등으로 위기 상황에 놓인 가정

③ 사업 내용(급여 서비스)

- 지원의 종류에 따라 지원대상자를 선정하고 지원금액 결정
 - 가구단위 지원 : 생계지원, 주거지원, 연료비지원, 전기요금 지원
 - 개인단위 지원 : 의료지원, 교육지원, 해산비, 장제비 지원

④ 사업 추진체계

참여기관		기관별 역할	민관협력 및 주민참여 방법
지자체	시군구청장	긴급지원기관	상시
공공기관	보건복지 상담센터129	긴급지원 담당기구	
민간기관	노인보호 전문기관	지원신고	
	아동보호 전문기관	지원신고	
	가정폭력 상담소	지원신고	

⑤ 사업량 및 소요 예산

구분		2019 (지속사업)	2020	비고
사업량 (단위: 건)		3,798	3,300	
사업비 (단위: 백만원)	계		1,500	1,500
	지방비	소계	1,500	1,500
		시도비	1,500	1,500
		시군구비		
	기타(재원명칭:)			

(4) 성과지표 및 측정방법, 연차별 목표 수준

성과지표	측정산식	자료수집방법 및 출처	목표수준(2020)
지원수	지원인원(건)	내부평가	3,300건

4) 세부사업 1-4

사업번호 및 세부사업명	중점추진 사업 여부 (V)	담당자 정보			
		성 명	과	팀	연락처
1-4 보호자 없는 병실 운영	-	박미숙	보건의료정책과	보건정책팀	440-2714

(1) 사업 목적 및 추진근거

① 사업 목적

- 국가 간호간병 통합서비스 제외대상자 중심으로 간병 인력을 지원하여 국가사업 사각지대 보호망 확충 및 공공의료 서비스 질 향상
- 보호자의 간병 부담 감소 및 경제활동 제약 감소로 가정의 경제적 부담 감소

② 추진근거

- 의료법 제4조 2(간호·간병통합서비스 제공 등) (2015.12.29.)
- 인천광역시 보호자 없는 병원사업 지원 조례(2017.01.01.)

(2) 사업 변경내용 및 취지

- 해당없음

(3) 사업 개요

① 사업 기간 : 2019년 ~ 2022년

② 사업 대상

- 우선지원대상 : 국가 간호·간병통합서비스 제외 대상자(보훈대상자, 노숙자, 외국인 등)
- 의료급여수급권자로 간병이 필요하다고 주치의가 인정한 자
- 그 밖에 가정형편을 고려하여 시장이 필요하다고 인정하는 자

③ 사업 내용

- 운영규모 : 인천의료원 9실 31병상
 - * 남녀병실 각1실 5병상, 격리실 6실 6병상, 중환자실 15병상(하반기 한시적 운영)
- 운영인력 : 요양보호사 20명
 - * 남녀병실 각6명(3교대), 격리병실 4명(3교대), 중환자실 4명(3교대)
- 제공내용 : 복약 및 식사보조, 위생청결 및 안전관리, 운동 및 활동보조 등 간호 간병서비스
- 지원일수 : 15일, 1회에 한해 15일

④ 사업 추진체계

참여기관		기관별 역할	민관협력 및 주민참여 방법
지자체	시본청	사업에 관한 계획 수립 및 조정, 예산 확보지원, 운영현황 점검 등	실시계획 수립 후 사업시행
공공기관	인천의료원	입원환자 간병서비스 간병사 채용 및 복무 등 운영관리	

⑤ 사업량 및 소요 예산

구분		2019 (지속사업)	2020	비고
사업량 (단위: 명, 건)		4,571	5,000명	
사업비 (단위: 백만원)	계		604	693
	지방비	소계	604	693
		시도비	604	693
		시군구비	-	-
	기타(재원명칭:)		-	-

(4) 성과지표 및 측정방법, 연차별 목표 수준

성과지표	측정산식	자료수집방법 및 출처	목표수준(2020)
보호자 없는 병실 이용자수	병실 이용(연인원)	운영병원 실적보고서	5,000명 이상

5) 세부사업 1-5

사업번호 및 세부사업명	중점추진 사업 여부 (V)	담당자 정보			
		성명	과	팀	연락처
1-5 공공의료특화사업 '인천 손은 약손사업'	-	임치완	보건의료 정책과	보건정책팀	440-2712

(1) 사업 목적 및 추진근거

① 사업 목적

- 저소득 계층에 대한 무료 암 검진, 치료 및 외과질환 수술을 시행하여 포괄적인 의료혜택 제공과 경제적 부담 경감에 따른 삶의 질 향상
- 국가로부터 기초생활 수급자 또는 차상위로 책정되어 의료혜택을 받고 있으나, 경제적인 어려움으로 인하여, 질병치료의 본인부담의료비 및 제때 수술을 받지 못하고 있는 본인부담 치료비를 지원함으로써 공공의료기관이 할 수 있는 최선의 의료복지 실현

② 추진근거

- 공공보건의료에 관한 법률 제3조

(2) 사업 변경내용 및 취지

- 해당없음

(3) 사업 개요

① 사업기간 : 2020.1 ~ 2020.12

② 대상기관 : 인천의료원

③ 지원대상

- 기초생활수급자, 차상위 계층, 건강보험료 하위 50%이하
- 행려환자, 중증장애인, 독거노인 등 취약계층 등

④ 사업내용

- (암환자지원) 국민건강보험공단 선정 전체 암종(위, 대장, 유방, 간 폐 등)
- (무료수술사업) 척추질환, 인공관절, 안과질환, 외과질환 등

⑤ 사업 추진체계

참여기관		기관별 역할	민관협력 및 주민참여 방법
지자체	인천시	예산 지원 및 사업 통합관리	사회복지기관 및 보건소 연계 사업 홍보
공공기관	인천의료원	분야별 사업계획 수립·시행	

⑥ 사업량 및 소요 예산

구분		2019 (지속사업)	2020	비고
사업량 (단위: 명, 건)		1,800명	1,800명	
사업비 (단위: 백만원)	계		1,000	1,000
	지방비	소계	1,000	1,000
		시도비	1,000	1,000
		시군구비		
	기타(재원명칭:)			

(4) 성과지표 및 측정방법, 연차별 목표 수준

성과지표	측정산식	자료수집방법 및 출처	목표수준(2020)
대상자 선정 및 의료혜택 수혜자	수혜자/명	진료기록부	1,800명

6) 세부사업 1-6

사업번호 및 세부사업명	중점추진 사업 여부 (Y)	담당자 정보			
		성명	과	팀	연락처
1-6. 자살예방 위기관리 체계 구축	-	이영미	건강증진과	정신건강팀	440-1583

(1) 사업 목적 및 추진근거

① 사업 목적

- 자살충동을 억제하고 자살위기에 대응하는 자살예방관리체계를 구축하여 자살율을 감소시키고 생명존중문화를 확산시키고자 함

② 추진근거

- 자살예방 및 생명존중문화 조성을 위한 법률

(2) 사업 변경내용 및 취지

- 사업추진에 따른 사업목표 및 예산 변경(4기 계획 대비)
사업목표 32,000건→ 30,000건, 예산 900백만원→ 1,022백만원

(3) 사업 개요

① 사업 기간 : 2020년~2023년(연중지속사업)

② 사업 대상 : 자살 고위험군 및 청소년, 노인 등 일반시민

③ 사업 내용

- 인천광역시자살예방센터 설치, 군구정신건강복지센터에 전담인력 각 1~2명 배치
 - 지역사회 자원을 통합하여 자살예방 민간협력체계 구축 강화
 - 세대별(청소년, 성인, 노인) 특성에 맞춘 연령대별 자살예방사업 추진
 - 자살고위험군 위기대응 강화 : 24시간 자살예방 상담, 위기개입, 응급출동
 - 자살유가족을 지원하고 업무 종사자의 심리적 외상회복에 대한 지원
 - 자살예방 전략 수립을 위한 연구사업(심리적 부검, 자살시도자특성연구)
 - 자살유해정보 예방체계의 구축하고 대중매체 통한 자살예방 홍보
 - 자살 수단에 대한 통제 : 자살다발지역 중점의 생명사랑캠페인 전개
- 재원조달(매칭) : 국비 31%, 시비 54%, 군·구비 15%

④ 사업 추진체계

참여기관		기관별 역할	민관협력 및 주민참여 방법
지자체	군·구정신건강복지센터	- 자살 고위험군 등록관리 - 자살예방을 위한 교육 - 자살 관련 상담	<ul style="list-style-type: none"> - 유관기관 간담회 개최 - 응급의료기관 네트워크사업 운영 - 1577-019 전화상담 및 군·구자살예방센터 방문 상담 실시
공공기관	인천교통연수원	운수종사자 자살예방교육 의뢰	
민간기관	응급의료기관	응급실 자살시도자 발생 시 자살예방센터 연계	
	TBN경인교통방소	생명사랑 캠페인 무료 광고	
	개인택시운송사업조합	생명사랑택시 기사 모집 홍보	

⑤ 사업량 및 소요 예산

구분		2019 (지속사업)	2020	비고
사업량 (단위: 센터수)		11	11	
사업비 (단위: 백만원)	계		830	1,555
	지방비	소계	570	685
		시도비	445	551
		시군구비	125	134
	기타(재원명칭: 국비)		260	868

(4) 성과지표 및 측정방법, 연차별 목표 수준

성과지표	측정산식	자료수집방법 및 출처	목표수준(2020)
자살 관련 상담	상담건수	광역자살예방센터 및 군·구 정신건강복지센터 상담자료	30,000건

7) 세부사업 1-7

사업번호 및 세부사업명	중점추진 사업 여부 (Y)	담당자 정보			
		성 명	과	팀	연락처
1-7 위기가정 아동상담 지원	-	김숙경	아동청소 년과	아동복지 팀	440-2883

(1) 사업 목적 및 추진근거

① 사업 목적

- 심리·정서적으로 어려움에 처한 보호가 필요한 아동에게 전문적인 치료, 상담, 교육 및 종합적인 복지서비스를 제공하여 인성회복 및 사회적응력을 증진하고자 함

② 추진근거

- 「아동복지법」 제4조(국가와 지방자치단체의 책무), 제52조(아동복지시설의 종류), 및 제59조(비용보조)

(2) 사업 변경내용 및 취지

- 전년도(2019년) 연차별 계획 대비 지원대상 및 예산을 변경함
 - 지원대상 : 아동상담 제공인원을 연차별로 100명씩 상담예정인 수치로 변경함
 - 예 산 액 : '20년 아동복지종합센터 4개소에 지원하는 인건비 및 사업비 예산이 1,238백만원으로 연차별로 1.8%씩 변경함

(3) 사업 개요

① 사업 기간 : 2020년~2022

② 사업 대상(선정기준 포함)

- 아동복지종합센터 인건비 및 운영비 지원으로 위기가정 아동 상담 서비스 제공
- 예산액 : 1,238백만원(시비 50%, 구비 50%)
- 지원대상 : 아동복지종합센터 4개소(미추홀구 3개소, 남동구 1개소)
- 지원기준 : 아동복지종합센터 개소당 인건비(5명) 및 운영비 지원
- 이용절차 : 아동복지종합센터 방문하여 상담 및 치료

③ 사업 내용(급여·서비스)

- 사업대상 : 가정해체, 학대 등의 문제로 전문적인 상담과 치료가 필요한 아동
- 세부 사업내용 : 위기가정 아동 개별상담 및 집단치료(심리평가 및 진단을 통한 개별·가족·집단상담), 전문상담, 부모-자녀관계 증진, 사회성 증진 프로그램 제공 등

④ 사업 추진체계

참여기관		기관별 역할	민관협력 및 주민참여 방법
지자체	인천광역시, 남동구, 부평구	인건비 및 운영비 지원, 관리감독	<ul style="list-style-type: none"> - 운영위원회(분기별) 또는 평가 회의(연1회)에 따른 문제점 공유 및 개선방향 논의 - 프로그램 참여 및 만족도(향상도) 조사 실시
공공기관			
민간기관	솔샘나우리 아동복지 종합센터	-전문치료사업 : 심리평가 및 진단을 통한 개별·가족·집단치료	
	푸른마을 아동복지 종합센터	-전문상담사업 : 개별·가족·집단상담	
	누리마루 아동복지 종합센터	-가족복지사업 : 부모-자녀관계증진, 사회성증진, 공동육아나눔터 등	
	남동구 아동복지 종합센터	-지역복지사업 : 장남감 도서관, 방과후 아동지도사업, 주간보호 사업 등	

⑤ 사업량 및 소요 예산

구분		2019 (지속사업)	2020	비고
사업량 (단위: 명, 건)		43,061	43,161	
사업비 (단위: 백만원)	계	1,216	1,238	
	지방비	소계	1,238	
		시도비	619	
		시군구비	619	
	기타(재원명칭:)			

(4) 성과지표 및 측정방법, 연차별 목표 수준

성과지표	측정산식	자료수집방법 및 출처	목표수준(2020)
상담 및 치료 등 복지서비스 제공인원	연간누계인원(명)	아동복지종합센터 실적보고서	43,161

8) 세부사업 1-8

사업번호 및 세부사업명	중점추진 사업 여부 (Y)	담당자 정보			
		성명	과	팀	연락처
1-8 한부모가정 자립지원	-	박현선	가족다문화과	가족지원팀	440-2876

(1) 사업 목적 및 추진근거

① 사업 목적

- 저소득 한부모 가정의 자녀교육비, 난방연료비 지원 등을 통한 생활안정 및 자립역량 강화 지원

② 추진근거

- 「한부모가족지원법」 제2조(국가 등의 책임)
- 「인천광역시 한부모가족 지원 조례」 제8조(지원사업)

(2) 사업 변경내용 및 취지(“변경 사업”의 내용과 동일하게 해당사업만 기재)

변경내용		변경사유
전	후	
초등학생 부교재비 연132,000원 중학생 부교재비 연209,000원 저소득 한부모가족 32,756명	초등학생 부교재비 연134,000원 중학생 부교재비 연212,000원 저소득 한부모가족 33,185명	② 초·중학생 부교재비 인상 및 저소득 한부모가족 지원인원 증가

(3) 사업 개요

① 사업 기간 : 2019년~2022년

② 사업 대상(선정기준 포함) : 한부모가족지원법에 의한 지원대상자 중 기준중위소득 52% 이하 한부모

③ 사업 내용(급여·서비스)

- 한부모가족 자녀교육비 지원
 - 초등학생 부교재비 연 134,000원
 - 중학생 부교재비 연 212,000원
 - 중·고등학생 교통비 연 160,000원
 - 고등학생 교과서대 연 133,100원 범위내
- 고교생 입학금 및 수업료 지원
 - 고교생 입학금 및 수업료 전액
- 동절기 생활안정 지원
 - 세대당 연 80,000원

④ 사업 추진체계

참여기관		기관별 역할	민관협력 및 주민참여 방법
지자체	인천광역시	사업추진 총괄 및 관리	
	군·구	저소득 한부모가족 보조금 지급	

⑤ 사업량 및 소요 예산

구분			2019 (지속사업)	2020	비고
사업량 (단위: 명, 건)			32,756	33,185	
사업비 (단위: 백만원)	계		2,063	2,474	
	지방비	소계	2,063	2,474	
		시도비	1,108	1,353	
		시군구비	955	1,121	
	기타(재원명칭:)				

(4) 성과지표 및 측정방법, 연차별 목표 수준

성과지표	측정산식	자료수집방법 및 출처	목표수준(2020)
저소득한부모가족 지원	집행율	군·구 분기별 실적	100%

9) 세부사업 1-9

사업번호 및 세부사업명	중점추진 사업 여부 (V)	담당자 정보			
		성명	과	팀	연락처
1-9. 자활 통합지원사업 (자활사업참여자 등에 대한 사례관리, 컨설팅 등 지원사업)	-	김태수	자활증진과	자활정책팀	032-440-1542

(1) 사업 목적 및 추진근거

① 사업 목적

- 자활사업 참여자, 종사자 등에 대한 자활전문교육 지원을 통한 개인역량제고 및 자활사업 활성화 도모

② 추진근거

- 국민기초생활보장법 제15조(자활급여), 국민기초생활보장법 시행령 제10조(자활사업)
- 인천광역시 자활사업지원 조례 제5조(자활사업 지원) 및 인천광역시 사회복지기금 설치 및 운용 조례 제21조(지원대상)

(2) 사업 변경내용 및 취지

- 해당없음

(3) 사업 개요

① 사업 기간 : 연중

② 사업 대상 : 자활근로 참여자(조건부수급자, 자활급여특례자, 차상위자 등)

③ 사업 내용(급여·서비스) : 자활근로 참여자 및 자활사업 종사자 등에 대한 자립역량강화 및 전문역량 향상 프로그램 지원

세부사업명	사업내용	목표	예산액(천원)
소계			60,000
인천형 심리적지원사업	◦ 인천형 심리적지원 프로그램 운영	61회 140	15,000
인천형 자활사례관리 통합지원사업	◦ 인천형 자활사례관리 통합지원	12회 110명	10,000
인천형 자활기업가 아카데미	◦ 인천형 자활기업가 아카데미	8회 20명	15,000
자활민관협력 플랫폼지원사업	◦ 자활사업 선진사례 견학 ◦ 자활사업 활성화 업무공유 워크숍	2회 80	20,000

④ 사업 추진체계

참여기관		기관별 역할	민관협력 및 주민참여 방법
지자체	인천시	계획, 예산 승인 및 교부, 지도점검 등	<ul style="list-style-type: none"> ▶ 민관협의회 등을 통해 수요조사, 사후 평가 등을 실시 ▶ 일반주민은 자활근로를 통해 참여 가능
	9개 군구	관할 자활근로사업 관리 및 지원	
민간기관	인천광역시 자활센터	사업계획 수립 및 예산집행 등	
	11개 지역자활센터	자활 참여자 및 종사자 자립역량강화 및 전문인력양성 사업 신청 및 참여	

⑤ 사업량 및 소요 예산

구분		2019 (지속사업)	2020	비고
사업량 (단위: 명, 건)		300	60	
사업비 (단위: 백만원)	계		55	60
	지방비	소계	55	60
		시도비	55	60
		시군구비		
	기타(재원명칭:)			

(4) 성과지표 및 측정방법, 연차별 목표 수준

성과지표	측정산식	자료수집방법 및 출처	목표수준(2020)
당해 연도 사업 참여자 수	참여자 수	정산결과 보고서 등	300

10) 세부사업 1-10

사업번호 및 세부사업명	중점추진 사업 여부 (V)	담당자 정보			
		성명	과	팀	연락처
1-10 희망잡(Job)아프로젝트 (취·창업 성공자할 근로 참여자에 대한 인센티브 지원사업)	-	임미란	자활증진과	자활지원팀	440-1548

(1) 사업 목적 및 추진근거

① 사업 목적

- 자활참여자의 집중적·체계적인 사례관리지원으로 자활성공 장애요인의 제계를 통한 취·창업 촉진 도모
- 자활참여자에 대한 취·창업 자활성공 성과금 지원을 통해 장기근무 유도 등 고용안정과 자활사업 재유입 사전예방
- 지역자활센터 자활근로사업 프로그램의 활동영역을 창업 중심에서 취업까지 확대·강화하여 자활사업 활성화 도모

② 추진근거

- 국민기초생활보장법 제4조, 제15조, 제43조
- 인천광역시 자활사업지원 조례 제5조

(2) 사업 변경내용 및 취지

- 해당없음

(3) 사업 개요

① 사업 기간 : 연중

② 사업 대상(선정기준 포함) : 자활근로 참여자 100명

- 지역자활센터 자활사업 참여 수급자, 자활특례자, 차상위자로서 취·창업 성공자 (게이트웨이 30일미만 참여자 제외)

③ 사업 내용(급여·서비스)

- 자활근로 참여자 중 취·창업 성공자에 대하여 취·창업유지기간에 따라 자활성공 성과금 지원

④ 사업 추진체계

참여기관		기관별 역할	민관협력 및 주민참여 방법
지자체	인천시	사업지침 작성, 예산 교부	자활근로 참여를 통한 자활성공자 사례 관리 및 성과금 신청관련 협력
	9개 군구	신청서 접수·심사 및 지원	
민간기관	11개지역자활센터	자활성공 성과금 신청 (자활성공자→센터→군구)	
		자활성공자 취·창업 사례관리	

⑤ 사업량 및 소요 예산

구분		2019 (지속사업)	2020	비고
사업량 (단위: 명, 건)		94	100	
사업비 (단위: 백만원)	계	141	141	
	지방비	소계	141	
		시도비	141	
		시군구비	-	
	기타(재원명칭:)			

(4) 성과지표 및 측정방법, 연차별 목표 수준

성과지표	측정산식	자료수집방법 및 출처	목표수준(2020)
당해연도 취·창업 성공 성과급 수혜자수	수혜자 수 (지원 대상자 수)	정산결과 보고 서류	100

11) 세부사업 1-11

사업번호 및 세부사업명	중점추진 사업 여부 (V)	담당자 정보			
		성명	과	팀	연락처
1-11 노인경제활동 지원	-	정요원	노인정책과	행복한 인생팀	440-2837

(1) 사업 목적 및 추진근거

① 사업 목적

- 어르신을 위한 맞춤형 일자리 확대 제공을 통한 소득보충 및 활기차고 건강한 노후생활 지원
- 경쟁력 있는 양질의 일자리 창출을 위한 민간연계형 노인일자리 창출 확대

② 추진근거

- 노인복지법 제23조 (노인사회참여지원), 저출산고령사회기본법 제11조(고용과소득보장)

(2) 사업 변경내용 및 취지

- 사업유형명 변경 : 인력파견형 → 취업알선형
- 사업유형중 참여자격 변경 : 사회서비스형 만60세이상 → 만65세이상(일부 만60세이상)

(3) 사업 개요

① 사업 기간 : 2020~2022년(단년도 지속사업)

② 사업 대상(선정기준 포함) : 만65세이상 기초연금수급자

* 시장형 및 취업알선형, 사회서비스형은 만60세이상

③ 사업 내용(급여·서비스)

- 사업유형별 지원

유형		예산지원기준	근무시간
공익활동 (11개월)	만65세이상 기초연금수급자	인건비 : 월27만원/인 부대비 : 연18만원/인	월/30시간 (1일 3시간 이내)
사회서비스형 (10개월)	만65세 이상 (일부 만60세 이상 가능) 기초연금 미수급자 참여가능	인건비 : 1인 월59만원 주 월차수당 : 1인 연146만원 부대비 : 1인 연49만원 * 급여 : 최대 1인 월74만원	월/60 ~ 66시간 (1일 3시간 이내)
시장형(연중)	만60세 이상	부대비 : 연267만원/인	자체 사업단 운영규정 근무시간 및 보수 : 수요처 자체기준
취업알선형(연중)		부대비 : 연15만원/인	

- 노인일자리 활성화 사업 추진
 - 시민참여 및 정책개발 활성화 추진
 - 수행인프라 강화 사업 추진(신규사업 발굴 및 시범사업 추진, 수행기관 컨설팅, 네트워크 및 역량강화 사업 추진, 60+ 맞춤형 교육훈련 기관 발굴 등)
 - 수행기관 확충(노인문화센터, 비영리민간단체, 사회적경제조직 등)
 - 노인일자리 사업추진 평가대회 개최
 - 일자리 정보 관리 및 관련기관 네트워크 구축
 - 노인생산물 판매 지원(참여수기집 발간, 홍보영상 제작 등) 등
- 어르신 만족도 제고 및 수익증대를 위한 시장형 및 공익형 사업단 사업개발비 지원
- 노인일자리전담기관 11개소 운영 지원
 - 원활한 운영을 위한 노인일자리전담기관 정원 관리 및 운영예산 지원
 - 기관간 네트워크 구축 및 정보공유
 - 노인인력 Bank 구축 및 민간업체 취업알선·사후관리
 - 어르신들의 능력과 적성에 맞는 일자리의 개발·보급과 교육훈련 실시
- 노인일자리 수행기관의 원활한 사업 추진 지원을 위한 운영인력 관리
 - 전담인력 인건비 지원 및 교육 지원

④ 사업 추진체계

참여기관		기관별 역할	민관협력 및 주민참여 방법
지자체	군·구	사업 관리 및 수행기관 지도점검	사업정보 공유 및 협력체계 유지 사업 참여 및 수요처
	전담기관	참여자 교육 및 사업수행	
공공기관	교육청	사업추진 지원	
	공사, 공단	공공기관 융복합 사업 추진	
민간기관	사업수행기관	사업수행	

⑤ 사업량 및 소요 예산

구분			2019 (지속사업)	2020	비고
사업량 (단위: 명)			34,819	41,090	
사업비 (단위: 백만원)	계		103,801	145,801	
	지방비	소계	51,924	73,111	
		시도비	26,230	36,931	
		시군구비	25,694	36,180	
	기타(재원명칭: 국고보조금)		51,877	72,690	

(4) 성과지표 및 측정방법, 연차별 목표 수준

성과지표	측정산식	자료수집방법 및 출처	목표수준(2020)
노인일자리 목표달성률	목표달성인원 /목표계획인원	차세대통합업무시스템	41,090

12) 세부사업 1-12

사업번호 및 세부사업명	중점추진 사업 여부 (V)	담당자 정보			
		성명	과	팀	연락처
1-12 독거노인 안전보호강화 (IoT 기술기반 어르신 안심안부서비스 구축)	-	신현숙	노인정책과	노인돌봄 요양팀	440-2823

(1) 사업 목적 및 추진근거

① 사업 목적

- 독거노인에 대한 생활실태 및 복지욕구 파악, 정기적인 안전 확인, 다각적인 보건·복지 서비스연계와 생활교육 등을 통해 독거노인에 대한 종합적인 사회 안전망 구축으로 복지 사회 구현

② 추진근거

- 노인복지법 제27조의 2 (홀로 사는 노인에 대한 지원)
- 인천광역시 홀로 사는 노인 고독사 예방 및 지원조례 제6조(사업)

(2) 사업 변경내용 및 취지

- 19년 안심폰 지급 완료에 따른 기기구입비 감소로 2020년 사업예산 변경
(2,174백만원→840백만원)

(3) 사업 개요

① 사업 기간 : 2019 ~ 2022년(연중 지속사업)

② 사업 대상(선정기준 포함) : 거동이 불편하고 보호가 필요한 요보호 독거노인

③ 사업 내용(급여·서비스)

- 사회적 보호 필요도가 높은 독거노인을 대상으로 사회안전망을 활용하여 안전확인 및 위급 발생 시 신속한 대처로 보호활동 전개
- 독거노인 생활관리사를 통한 정기·수시 안전확인 실시
- 사물인터넷(IoT) 기술기반 지능형 안심폰을 활용한 독거노인 안부확인 강화 및 119 호출 등 긴급상황 대처
 - 어르신과 생활관리사간 쌍방향 영상통화 및 조도센서 활동 감지
 - 온도, 습도, 동작 감지센서 추가 설치 및 활동상황 실시간 모니터링을 통한 독거노인 응급상황 전방위 활동 감지
 - 어르신 활동내역 감지 관리사 휴대폰에 자동전송 골든타임 확보 등

④ 사업 추진체계

참여기관		기관별 역할	민관협력 및 주민참여 방법
지자체	시, 군·구	사업계획수립, 계약추진, 사업대상자 발굴 및 안심폰 관리 등	서비스 수행기관 선정 및 사업 수행 만족도 및 모니터링 조사
민간기관	수행기관	독거노인과 생활관리사 안심폰 통화 및 안부확인 실시 등	

⑤ 사업량 및 소요 예산

구분		2019 (지속사업)	2020	비고
사업량 (단위: 명, 건)		8,225	8,600	
사업비 (단위: 백만원)	계		2,174	840
	지방비	소계	2,174	840
		시도비	1,087	420
		시군구비	1,087	420
	기타(재원명칭:)			

(4) 성과지표 및 측정방법, 연차별 목표 수준

성과지표	측정산식	자료수집방법 및 출처	목표수준(2020)
IoT 지능형 안심폰 서비스 대상자	서비스 수혜인원	서비스 수혜인원 파악(군·구)	8,600

13) 세부사업 1-13

사업번호 및 세부사업명	중점추진 사업 여부 (V)	담당자 정보			
		성명	과	팀	연락처
1-13 아동 치과주치의 제도 및 저소득 어르신 틀니 지원	-	최연지	건강증진과	만성병 관리팀	032-440-1594

(1) 사업 목적 및 추진근거

① 사업 목적

- 아동의 예방적 구강 건강관리 강화 및 어르신 구강 기능 회복 지원을 통해 평생 구강건강 기
반조성

② 추진근거

- 구강보건법 제7조(구강보건사업의 시행)
- 국민건강증진법 제18조(구강건강사업)
- 인천광역시 구강건강 증진 조례 제6조(아동 치과주치의)
- 인천광역시 구강건강 증진 조례 제7조(저소득층 틀니 지원)

(2) 사업 변경내용 및 취지

- '19년 130백만원 → '20년 592백만원 ('19년도 사업 결과 반영 예산 증액)

(3) 사업 개요

① 사업 기간 : 2020.1. ~ 2020.12.

② 사업 대상

- 아동 치과주치의 제도 : 관내 초등학교 5학년
- 저소득 어르신 틀니 지원 : 만65세 이상 의료급여수급권자

③ 사업 내용(급여·서비스)

- 아동 치과주치의 제도 : 치과주치의 연계 및 예방적 구강건강관리비 지원(4만원/1인)
- 저소득 어르신 틀니 지원 : 의료급여 적용 틀니 시술 본인부담금 전액 지원

④ 사업 추진체계

참여기관		기관별 역할	민관협력 및 주민참여 방법
지자체	보건소	- 아동 치과주치의 제도 추진 · 예산편성 · 의료기관 선정 및 관리 · 구강건강관리 서비스 비용 지원 - 저소득 어르신 틀니 지원사업 홍보	<ul style="list-style-type: none"> - 민관협력 · 업무협약(2019.4.) · 간담회 및 설명회 개최 · 공문발송
	군·구 의료급여 보장부서	- 저소득 어르신 틀니 지원사업 추진 · 예산편성 · 틀니 본인부담금 신청서 접수 및 지원	
공공기관	인천광역시 교육청	- 아동 치과주치의 제도 추진 협력 · 아동 치과주치의 제도 홍보 · 참여학교 수요조사 및 참여독려	<ul style="list-style-type: none"> - 주민참여 방법 · 아동 치과주치의 제도 : (참여 학교) 가정통신문 배부 → (학생)동의서 작성 및 의료기관 방문 · 저소득 어르신 틀니 지원 : 시술완료 후 영수증 및 신청서 제출
	관내 초등학교	- 아동 치과주치의 제도 추진 협력 · 참여 신청 및 참여 학생 수요조사 · 학생 대상 아동 치과주치의 안내 및 참여 명단 취합·관리 (가정통신문 등)	
민간기관	인천 치과의사회	- 아동 치과주치의 제도 추진 협력 · 사업 추진관련 자문 · 치과 병·의원 참여 독려 및 교육	
	관내 치과 병·의원	- 아동 치과주치의 제도 추진 협력 · 아동 치과주치의 서비스 제공 - 저소득 어르신 틀니 지원사업 홍보	
	(주)카이아이컴퍼니	- 아동 치과주치의 제도 추진 협력 · 전산화 프로그램 개발 및 관리	

⑤ 사업량 및 소요 예산

구분		2019 (지속사업)	2020	비고
사업량 (단위: 명, 건)		8,500	8,500	
사업비 (단위: 백만원)	계	130	592	시50%, 군·구50%
	지방비	소계	592	
		시도비	296	
		시군구비	296	
	기타(재원명칭:)		-	

(4) 성과지표 및 측정방법, 연차별 목표 수준

성과지표	측정산식	자료수집방법 및 출처	목표수준(2020)
치과주치의 참여율	참여자/ 대상 초등학생×100	보건소 사업결과	30% (약7,900명)
틀니 지원 수혜율	수혜자/ 틀니 급여등록자×100	군·구 사업결과	50% (약600명)

14) 세부사업 1-14

사업번호 및 세부사업명	중점추진 사업 여부 (V)	담당자 정보			
		성 명	과	팀	연락처
1-14. 아동청소년 꿈나무 멘토링	-	정보영	아동청소년과	청소년정책팀	440-2845

(1) 사업 목적 및 추진근거

① 사업 목적

- 아동복지 및 청소년시설 등의 방과 후 돌봄을 필요로 하는 아동청소년들에게 학습 및 진로 체험 활동 등 다양한 멘토링 제공으로 진로결정과 자기 주도적 성장 지원
- 다양한 분야에서 활동하는 자원봉사자들의 지속 가능한 재능 나눔 환경의 조성으로 지역 사회에 선 순환적인 나눔 문화 확산 도모

② 추진근거

- 「청소년활동 진흥법」 제65조(청소년의 자원봉사활동의 활성화)
- 「학교 밖 청소년 지원에 관한 법률」 제3조(국가와 지방자치단체의 책무)
- 「인천광역시 아동복지 및 보호에 관한 조례」(2015.12.28.)
- 「인천광역시 자원봉사활동 지원 조례」(2015.12.28.)

(2) 사업 변경내용 및 취지

- 해당없음

(3) 사업 개요

① 사업 기간 : 2020년~2023년

② 사업 대상

- 아동복지시설, 청소년 활동 및 복지시설, 장애인 복지시설 등의 방과 후에 돌봄이 필요한 아동 청소년들이 이용하는 시설

③ 사업 내용(급여·서비스)

(가) 지원내용

- 지역 멘토링 참여 희망 기관 및 멘토와 대상 시설의 멘티 연계
- 학습, 진로 체험, 금융 분야 등 멘토링 제공

(나) 지원기준

- 멘토링 참여 희망 멘토와 멘티 연계를 통한 멘토링 서비스 제공
- 참여 멘토에 대한 멘토활동비 제공 : 1회 2시간 기준, 학생 1.5만원 / 일반 2.0만원 지원

- 멘토 기관 기준에 따라 차등지급 가능, 프로그램 운영을 위하여 필요한 경우 재료비 지원
(다) 이용절차

○ 대상시설에 대한 멘토링 참여 수요조사 → 멘토기관의 멘토 모집 및 매칭 → 멘토링 시행

(라) 사업내용

○ 관내 대학 대학생과 멘티시설 아동청소년 매칭을 통한 학습지원

- 연세대학교(국제캠퍼스), 인천대학교 등 대학생 멘토와 대상 시설 멘티 1:1 연계(시설 방문)

○ 관내 대학교와 시설에 그동안의 경험을 바탕으로 멘토 역할 매뉴얼 작성

○ 사회적 기업, 시민 멘토가 참여 하는 진로 체험활동 멘토링 실시

④ 사업 추진체계

참여기관		기관별 역할	민관협력 및 주민참여 방법
지자체	아동청소년과	세부사업계획 및 예산 확보, 수요조사	멘토링 연계 및 운영 협력 홍보를 통한 멘토 발굴 및 멘티 연계
인천광역시 구(7개)		참여 희망 멘티시설 수요조사	
민간기관	아동복지시설/청소년시설	멘티 관리, 멘토링 장소 제공 등 운영 관리	
	참여 대학교	멘토 모집 및 지원 관리	
	협력기관	멘토링 홍보	

⑤ 사업량 및 소요 예산

구분		2019 (지속사업)	2020	비고
사업량 (단위: 명, 건)		3,200	3,200	
사업비 (단위: 백만원)	계		120	120
	지방비	소계	120	120
		시도비	120	120
		시군구비	-	-
	기타(재원명칭:)		-	-

(4) 성과지표 및 측정방법, 연차별 목표 수준

성과지표	측정산식	자료수집방법 및 출처	목표수준(2020)
멘토 및 멘티 참여인원	목표 달성도	활동실적 자료	3,200명

15) 세부사업 1-15

사업번호 및 세부사업명	중점추진 사업 여부 (V)	담당자 정보			
		성명	과	팀	연락처
1-15 다문화가족 멘토링 사업	-	윤태웅	가족다문화과	다문화가족팀	440-2803

(1) 사업 목적 및 추진근거

① 사업 목적

- 다문화가족 자녀의 멘토링 사업을 통한 건강한 성장 및 안정적 학교생활 지원

② 추진근거

- 「다문화가족지원법」 제6조 및 같은 법 시행령 제11조
- 「인천광역시 외국인주민 및 다문화가족 지원 조례」 제7조
- 「민선7기 시장 공약사항」: 다문화가족 대상 행정·교육지원 및 멘토링 사업추진

(2) 사업 변경내용 및 취지

- 해당없음

(3) 사업 개요

① 사업 기간 : 2019년 ~ 2022년

② 사업 대상 : 총 340명(멘토 170명, 멘티 170명)

- 멘토 : 관내 재학중인 대학생·고등학생
- 멘티 : 취학전(7세), 초등, 중등, 고등학생

③ 사업 내용

- 멘토링 활동(정서 및 학습 지원 / 그룹핑 운영) : 주 1회(월 2~ 4회)
- 활동기간 : 3~12월(방학기간 제외)
- 체험활동 : 문화체험, 캠프, 대학탐방 등
- 간담회 및 기타활동 : 멘토링 결연식, OT, 간담회, 발표 및 전시회, 해단식 등

④ 사업 추진체계

참여기관		기관별 역할	민관협력 및 주민참여 방법
지자체	인천광역시, 군·구	의견수렴 및 홍보, 사업비 교부	참여희망대학 ↔ 센터 간 결연 (인천시 총괄) 멘토 및 멘티 신청
민간기관	다문화가족지원센터	멘토링사업 운영 및 사업비 집행	
	관내 대학	멘토링 대학생 모집 및 센터 지원	
	자원봉사센터	자원봉사시간 인정	

⑤ 사업량 및 소요 예산

구분		2019 (지속사업)	2020	비고
사업량 (단위: 명, 건)		340명	340명	
사업비 (단위: 백만원)	계		89	89
	지방비	소계	89	89
		시도비	89	89
		시군구비		
	기타(재원명칭:)			

(4) 성과지표 및 측정방법, 연차별 목표 수준

성과지표	측정산식	자료수집방법 및 출처	목표수준(2020)
멘토링 인원수	사업참여 인원수	사업실적 결과보고서	340명

16) 세부사업 1-16

사업번호 및 세부사업명	중점추진 사업 여부 (V)	담당자 정보			
		성 명	과	팀	연락처
1-16 결혼이민자 학력신장(검정고시)사업	-	윤태웅	가족다문화과	다문화가족팀	440-2803

(1) 사업 목적 및 추진근거

① 사업 목적

- 결혼이민자에게 학력신장의 일환으로 검정고시 과정을 실시함으로써 개인의 학력을 신장시키고, 교육 격차를 감소시켜 역량 강화 및 한국사회 적응과 자립 지원

② 추진근거

- 「다문화가족지원법」 제6조 및 같은 법 시행령 제11조
- 「인천광역시 외국인주민 및 다문화가족 지원 조례」 제7조

(2) 사업 변경내용 및 취지

- 해당없음

(3) 사업 개요

① 사업 기간 : 2018년 ~ 2022년

② 사업 대상 : 결혼이민자(고졸미만 학력자) 65명

③ 사업 내용

- 검정고시(초졸, 중졸, 고졸) 교육운영, 학사관리(수료자 관리, 수료식, 졸업식 등)
- 결혼이민자의 학력신장 사업(검정고시를 통한 학력 취득) 지원
 - 검정고시 응시반 운영 : 3개과정, 6개반 (초졸, 중졸, 고졸)
 - 연2회 검정고시 응시(4월, 8월)

④ 사업 추진체계

참여기관		기관별 역할	민관협력 및 주민참여 방법
지자체	인천광역시	사업계획 수립 및 예산지원, 사업추진 지도 점검 등	결혼이민자 학력신장 보조금 사업 추진 다문화가족지원센터 신청 및 과정수강
민간기관	시 거점센터	사업추진 및 결과 분석	
	군·구다문화가족 지원센터(9개소)	사업추진 및 결과 분석	

⑤ 사업량 및 소요 예산

구분		2019 (지속사업)	2020	비고
사업량 (단위: 명, 건)		65명	65명	
사업비 (단위: 백만원)	계		30	30
	지방비	소계	30	30
		시도비	30	30
		시군구비		
	기타(재원명칭:)			

(4) 성과지표 및 측정방법, 연차별 목표 수준

성과지표	측정산식	자료수집방법 및 출처	목표수준(2020)
사업 참여자 수	과정 이수자 수	사업실적 결과보고서	65명

17) 세부사업 1-17

사업번호 및 세부사업명	중점추진 사업 여부 (V)	담당자 정보			
		성명	과	팀	연락처
1-17 발달장애인 평생교육센터 운영 지원	-	서주희	교육협력 담당관	평생교육 진흥팀	440-2192

(1) 사업 목적 및 추진근거

① 사업 목적

- 학령기 이후의 발달장애인에게 장애수준별 프로그램 제공, 사회적응 및 자립 지원

② 추진근거

- 「발달장애인 권리보장 및 지원에 관한 법률」 제26조 (평생교육지원)
- 「평생교육법」 제20조의 2 (장애인 평생교육시설 등의 설치)

(2) 사업 변경내용 및 취지

- 사업규모 : 발달장애인 평생교육센터 확충(1개소 → 2개소)
- 사업내용 : 운영비 지원 → 설치·운영비 지원
- 변경사유 : 발달장애인의 수가 지속적으로 증가하고 있으며, 학령기 이후의 각종 교육서비스 단절로 어려움을 겪고 있어 사회 적응 및 자립을 위한 평생교육과정 제공을 위해 발달장애인 평생교육센터 설치·운영 확대

(3) 사업 개요

① 사업 기간 : 2019년~2023년

② 사업 대상 : 서구 발달장애인 평생교육센터(1개소), 신규센터 1개소

③ 사업 내용(급여·서비스)

- 서구 발달장애인 평생교육센터 운영비 지원
 - 자체수입(이용료 수입)을 제외한 운영비 지원 (시 50%, 구 50%)
 - 신규 발달장애인 평생교육센터 설치(기능보강구축) 및 운영비 지원
 - 신규센터 기능구축비(최초 2억 원) 및 운영비 정액(매년 3억 원) 지원
- ※ 서구 발달장애인 평생교육센터 개요

구분	내용
시설	위치: 서구 봉수대로 539
	규모: 부지면적: 3,028㎡ / 건축규모: 지상3층(연면적: 2,367.68㎡)
	시설내용: 주간보호실, 일반교육실, 직업교육실, 사무실, 학부모대기실 등
운영	운영방법: 민간위탁 (2019~2021. 3년)
	위탁기관: (사)전국장애인부모연대
	조직·인력: 3개팀 28명
	대상(정원): 만 18세이상 발달장애인 70명
	운영반: 총 10개반 (주간보호 2, 기초자립 4, 직업교육 4)
	이용기간: 학교형태, 최장 5년(기본2년, 심화2년, 1년 연장)

※ 신규 발달장애인 평생교육센터 설치(안)

구 분		내 용
시설	위치	1개소(미정)
	규모	임대 시설면적 500㎡이상 ※ 센터 별도 건축 가능
	시설내용	주간보호실, 일반교육실, 자료실, 사무실, 학부모대기실 등
운영	운영방법	민간위탁(예정)
	위탁기관	미정
	조직·인력	센터당 12명 이상 (센터장 1, 교사 10, 사무원 1) ※학생 3명당 교사 1명(사회복지사, 평생교육사, 특수교사 등으로 구성)
	대상(정원)	만 18세이상 발달장애인 30명
	운영반	기본과정(개인생활, 가정생활, 지역생활) 심화과정(기초문해, 직업능력, 인문교양 등), 단과반
	이용기간	학교형태, 최장 5~6년(기본2년, 심화2년, 1년 연장), 주 5일(09:00~18:00)

④ 사업 추진체계

참여기관		기관별 역할	민관협력 및 주민참여 방법
인천광역시	교육협력담당관	예산확보 및 설치·운영비 지원	보호자·수탁자·발달장애인단체·사회복지시설· 교육기관·의료기관 등 관련 기관과 긴밀한 운영 체계 구축 이용자 가족 간담회, 상담 등 참여 자원봉사, 의견수렴 참여
군·구	자립지원과	예산확보, 센터 운영 총괄 및 관리	
민간기관	발달장애인 평생교육센터	사업수행(시설 운영)	

⑤ 사업량 및 소요 예산

구분			2019 (지속사업)	2020	비고
사업량 (단위: 개소)			1	2	
사업비 (단위: 백만원)	계		1,400	2,398	
	지방비	소계	1,165	2,164	
		시도비	582	1,082	
		시군구비	583	1,082	
	기타(자원명칭: 이용료 수입)		235	234	

(4) 성과지표 및 측정방법, 연차별 목표 수준

성과지표	측정산식	자료수집방법 및 출처	목표수준(2020)
운영 개소수	목표 대비 운영 실적	설치·운영비 지원 자료	2개소

18) 세부사업 1-18

사업번호 및 세부사업명	중점추진 사업 여부 (V)	담당자 정보			
		성명	과	팀	연락처
1-18. 여성농업인 바우처 지원	-	오주연	농축산유통과	농정팀	032-440-4363

(1) 사업 목적 및 추진근거

① 사업목적

- 농촌지역 거주 여성의 과중한 농작업과 가사병행으로 인한 어려움과 도농 간 소득격차 해소
- 여성농업인의 정주율을 높이고 건강하고 행복하게 농업에 종사 할 수 있도록 복지환경 조성

② 추진근거

- 여성농어업인 육성법 제11조(여성농업인의 삶의 질 향상)
- 농어업인 삶의 질 향상 및 농어촌지역 개발촉진에 관한 특별법 제18조(농어촌 여성의 복지 증진)

(2) 사업 변경내용 및 취지

- 해당사항 없음

(3) 사업 개요

① 사업 기간 : 2020. 1. ~ 2020. 12.

② 사업 대상 : 농촌지역(강화군, 옹진군)에 거주하고 실제 영농에 종사하는 여성농업인

- 만 20세 이상 ~ 만 75세 미만(1945.1.1.~2000.1.1.)
- 2020년 1월 1일 이전부터 강화군, 옹진군 지역에 거주자
- 가구당 농지소유면적(세대원 합산)이 50,000㎡ 미만인 농가 또는 이에 준하는 축산 경영가구

③ 사업 내용(급여·서비스)

- 연간 20만원(자부담 4만원 포함) 행복바우처 카드 지원
 - 영화관, 공연·전시, 건강식품, 안경점, 목욕탕 등 문화, 보건, 복지, 분야에 사용
- 사업량 : 960명(강화군 900, 옹진군 60)
- 이용절차 : 여성농업인 → 읍·면에 신청 → 군에 대상자 선정 보고(군에서 확정) → 읍·면 → 농협·여성농업인 → 여성농업인 카드 신청·발급

④ 사업 추진체계

참여기관		기관별 역할	민관협력 및 주민참여 방법
지자체	인천시	사업추진 총괄	여성농업인 행복바우처 지원 사업이 활성화 될 수 있도록 공유 여성농업인이 사업 신청 및 카드를 교부 받아 사용
	군	사업 홍보, 대상자 확정	
	읍·면	신청자 접수, 사업대상자 선정	
공공기관	농협은행	카드 신청, 발급(개인별 배부된 카드번호 관리)	

⑤ 사업량 및 소요 예산

구분		2019 (지속사업)	2020	비고
사업량 (단위: 명)		960	960	
사업비 (단위: 백만원)	계		154	
	지방비	소계	154	
		시도비	58	
		시군구비	96	
	기타(재원명칭:)			

(4) 성과지표 및 측정방법, 연차별 목표 수준

성과지표	측정산식	자료수집방법 및 출처	목표수준(2020)
여성농업인 행복 바우처 인원(명)	참여 인원수(명)	신청 및 선정 결과	960명

19) 세부사업 1-19

사업번호 및 세부사업명	중점추진 사업 여부 (V)	담당자 정보			
		성 명	과	팀	연락처
1-19. 중증장애인 자립생활 거주(체험홈, 자립주택) 지원	-	김민순	장애인복지과	자립기반팀	440-2962

(1) 사업 목적 및 추진근거

① 사업 목적

- 자립생활을 희망하는 장애인에게 자립생활 체험·훈련 및 자기관리능력 향상을 통해 지역사회 정착할 수 있도록 함

② 추진근거

- 장애인복지법 제35조
- 인천광역시 장애인 자립생활지원 조례(2019.6.3.)

(2) 사업 변경내용 및 취지

- 장애인복지 패러다임이 보호·재활에서 탈시설·자립생활로 전환되고, 시설거주 장애인의 자기결정권·인권에 대한 관심 증대
- 2018.12월 수립한 「인천시 시설거주 장애인의 탈시설 및 지역사회통합지원 5개년 계획」 세부 실행사업(탈시설 체험주택단지 조성, 자립생활 체험주택 운영 확대, 탈시설 단기체험홈 설치·운영) 으로 선정
- 시설거주 장애인의 시설퇴소 뿐 아니라 보호자의 질병, 고령 등으로 인해 시설입소가 아닌 지역사회에서 더불어 함께 살아가는 의미까지 “탈시설”의 개념 확대
- 보건복지부 역점시책인 지역사회 통합돌봄(커뮤니티 케어)사업과 연계 지속 추진
- 2019.6월 「인광역시 장애인 자립생활지원 조례」 개정으로 시설퇴소 장애인 뿐 아니라 재가 장애인도 자립생활을 위한 주거지원 서비스 대상 확대하였으며
- 발달장애인을 주대상으로 하는 “단기체험홈” 2019.11월 개소하여 시범 운영 중임
- 지속적으로 장애인 자립생활 지원을 위한 다양한 모델개발 시도예정
 - 현 자립생활주택 이용실태 분석 후 지속 확충

(3) 사업 개요

① 사업 기간 : 2020. 1월~12월

② 사업 대상 : 자립생활을 희망하는 장애인

- 소득·재산기준, 장애유형·정도 구분 없음

③ 사업 내용(급여·서비스)

- 1인1실 주거 공간 제공
- 개인별 맞춤형 자립생활 프로그램 제공

○ 자립생활 주거지원 추진방향

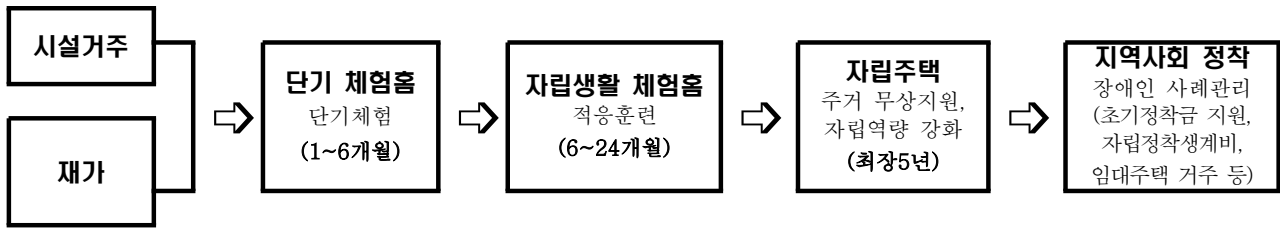

④ 사업 추진체계

참여기관		기관별 역할	민관협력 및 주민참여 방법
지자체	시	-세부사업계획 및 예산 확보 -장애인(자립생활) 인식개선 홍보 활동 -입주자 모집·홍보 -사업 평가	■ 민간협력 -운영자(법인·단체) 공모·선정 -민간 운영자 선정을 통한 전문적 운영 -지역사회자원과 협력체계 구축 -자립생활지원 네트워크 구성·운영 -장애인(자립생활) 인식개선 홍보 활동 -입주자 모집·홍보
	군구	-체험홈 및 자립주택 설치 -운영자 모집·선정·운영 계약체결 -운영공간 마련 -운영자 지도·감독 및 평가 -입주자 모집·홍보 및 선발 -사업계획 및 정산보고 -장애인(자립생활) 인식개선 홍보 활동	
민간기관	운영자	-입주(이용)대상자와 입주 계약 -자립생활 지원 프로그램 운영 -입주자 모집·홍보 및 선발 -사업계획 및 결과보고	■ 주민참여방법 -자원봉사 활동 참여 및 지역사회 네트워크 사업 추진
	장애인복지시설 (기관,단체)	-자립생활지원 교육 실시 : 장애인 및 종사자 -자립생활지원 네트워크 구성·운영	

⑤ 사업량 및 소요 예산

구분		2019 (지속사업)	2020	비고
사업량 (단위: 명, 건)		16	17	
사업비 (단위: 백만원)	계		679	1,107
	지방비	소계	679	1,107
		시도비	506	900
		시군구비	173	207
	기타(재원명칭:)			

(4) 성과지표 및 측정방법, 연차별 목표 수준

성과지표	측정산식	자료수집방법 및 출처	목표수준(2020)
(단기)체험홈·자립주택 개소수	(단기)체험홈·자립주택 개소 수 합계	정산보고 실적	17
이용자 수	연인원(명)	입주(이용)자 보고 실적	40

20) 세부사업 1-20

사업번호 및 세부사업명	중점추진 사업 여부 (V)	담당자 정보			
		성명	과	팀	연락처
1-20. 중증장애인 24시간 활동지원	-	김주현	장애인 복지과	장애인 서비스팀	440-2938

(1) 사업 목적 및 추진근거

① 사업 목적

- 상시돌봄이 필요한 최중증장애인의 안전과 복지욕구 충족을 위하여 활동지원 서비스를 확대 추진함으로써 상시보호체계 마련

② 추진근거

- 「장애인활동 지원에 관한 법률」 제3조(국가와지방자치단체의 책무)(2011.10.3)
- 「장애인활동 지원에 관한 법률」 제31조(활동지원급여비용의 청구및지급)(2011.10.3)
- 「장애인활동 지원에 관한 법률」 제32조(급여비용의산정) (2011.10.3)
- 인천광역시 중증장애인 자립생활지원 조례 제5조 (지원사업) (2017.1.1.)

(2) 사업 변경내용 및 취지

- 대상자 확대계획에 따른 사업량 확대(10명→30명)

(3) 사업 개요

① 사업 기간 : 2020년~2022년

② 사업 대상(선정기준 포함)

- 2019년 7월이전 : 장애인활동지원 인정조사점수 400점이상인 최중증 독거장애인
- 2019년 7월이후 : 장애등급폐지에 따른 신청자격(서비스 지원 종합조사결과, 기능 제 영역의 합산점수가 성인 360점, 아동280점이상)인 최중증 독거장애인

③ 사업 내용(급여·서비스)

- 장애인활동서비스 : 장애인활동지원사가 가정방문하여 체위변경, 복약지도, 배뇨활동보조 등 서비스 제공
- 활동지원시간 : 야간시간대 10시 ~ 익일 6시까지

④ 사업 추진체계

참여기관		기관별 역할	민관협력 및 주민참여 방법
지자체	해당 구청	신청 접수 및 선정	<ul style="list-style-type: none"> - 장애인활동지원기관 등과 간담회를 통한 중증장애인가정에 대한 홍보 및 사례 공유 등 - 주민센터, 구청 등 공고 및 홍보를 통한 대상자 신청
	장애인복지과	세부사업계획 및 예산 확보	
공공기관	사회보장정보원	결제승인 및 비용지급	
민간기관	활동지원기관	서비스 제공 (활동보조, 방문목욕, 방문간호)	

⑤ 사업량 및 소요 예산

구분		2019 (지속사업)	2020	비고
사업량 (단위: 명, 건)		10	30	
사업비 (단위: 백만원)	계		650	2,346
	지방비	소계	650	2,346
		시도비	325	1,173
		시군구비	325	1,173
	기타(재원명칭:)			

(4) 성과지표 및 측정방법, 연차별 목표 수준

성과지표	측정산식	자료수집방법 및 출처	목표수준(2020)
대상자선정 인원수	인원수	활동지원 이용현황 (사회보장정보원 통계)	30

II. 당당한 삶을 위한 시민복지 확대

21) 세부사업 2-1 [중점사업]

사업번호 및 세부사업명	중점추진 사업 여부 (Y)	담당자 정보			
		성명	과	팀	연락처
2-1 구직청년을 위한 '드림체크카드'	(Y)	이지은	청년정책과	청년활동 지원팀	440-2887

(1) 사업 목적 및 추진근거

① 사업 목적

- 미취업 상황이 지속됨으로 인하여 경제적 어려움을 겪고 있는 청년에게 취업활동비를 지원하여 취업을 장려하고 사회적 안전망 확충 (민선7기 시장공약사항)

② 추진근거

- 「청년고용촉진특별법」 제3조(국가 및 지방자치단체 등의 책무)
- 「인천광역시 일자리 창출 지원에 관한 조례」 제3조 (책무), 제6조 (취업지원사업), 제6조의 2 (청년고용 확대 및 지원)

(2) 사업 변경내용 및 취지

- 지원인원수 확대 (2019년 280명 → 2020년 320명)
- 취지 : 보다 많은 청년들에게 구직활동비 지급하여 취업 지원

(3) 사업 개요

① 사업 기간 : 2019년~2022년(연중 지속사업)

② 사업 대상(선정기준 포함)

- 인천거주 만 19~39세 최종학력 기준 졸업2년이 경과한 미취업 청년
 - ※ 실업급여수급자 및 고용노동부 등 유사구직활동사업 참여자, 주20시간 정기소득이 있는자, 주민등록상 가구소득 중위소득 150%이상인 자 제외
- 선정기준 : 가구 중위소득, 미취업기간, 나이, 구직활동계획서 등을 종합적으로 심사하여 선정

③ 사업 내용(급여·서비스)

- 구직청년에게 '드림체크카드'를 발행하여 구직활동을 지원
 - 지원금액 : 300만원(50만원/월 × 6개월)
 - 지급방법 : 드림체크카드
 - 지원사항 : 구직활동에 관련된 직·간접비용*
 - * 교육비, 면접비, 자격증 접수비, 교재 및 도서구입비, 교통비 등

④ 사업 추진체계

참여기관		기관별 역할	민관협력 및 주민참여 방법
지자체	인천시 청년정책과	사업추진 총괄 및 관리 기본계획 수립 및 예산편성	조건 충족 시 지원신청
공공기관	인천테크노파크	세부사업추진계획 수립 대상자 모집 및 관리, 사업운영	

⑤ 사업량 및 소요 예산

구분		2019 (지속사업)	2020	비고
사업량 (단위: 명, 건)		280명	320명	
사업비 (단위: 백만원)	계		1,000	1,186
	지방비	소계	1,000	1,186
		시도비	1,000	1,186
		시군구비	-	
	기타(재원명칭:)			

(4) 성과지표 및 측정방법, 연차별 목표 수준

성과지표	측정산식	자료수집방법 및 출처	목표수준(2020)
드림체크카드 지원인원	드림체크카드 발급건수	선정 및 지원결과	320명

22) 세부사업 2-2 [중점사업]

사업번호 및 세부사업명	중점추진 사업 여부 (V)	담당자 정보			
		성명	과	팀	연락처
2-2. 치매예방 및 환자가족 지원	(V)	오미야	건강증진과	치매관리팀	032-440-2984

(1) 사업 목적 및 추진근거

① 사업 목적

- 지역사회 치매 예방·발견·치료·보호를 위한 통합서비스 기반 구축 및 치매에 대한 부정적 인식 개선을 통해 치매 친화적 환경을 조성하여 치매환자 및 가족의 건강 증진과 삶의 질 향상에 기여

② 추진근거

- 치매관리법(2011. 8. 4.)
- 인천광역시 치매관리 및 광역치매센터 설치 운영조례(2016. 4. 4.)
- 2020년 치매정책 사업 안내(보건복지부)

(2) 사업 변경내용 및 취지

- 해당없음

(3) 사업 개요

① 사업 기간 : 2021. 1. ~12.

② 사업 대상

- 지원대상 : 일반시민, 치매환자 및 가족
- 지원기준 : 모든 시민이 무료로 이용 가능
- 이용절차 : 각 군구에 설치된 치매안심센터에 이용을 원하는 시민이 센터에 신청 또는 센터에서 대상자 직접 발굴 ⇒ 선별검사, 상담, 인지재활프로그램, 치료비 지원 등 필요 서비스 무료 제공

③ 사업 내용

치매조기검진	- 치매선별검사 및 정밀검사등 진단 지원 - 치매고위험군 대상으로 주기적 집중검진 실시
상담·등록·맞춤형사례관리	- 치매관련 상담 후 대상자 등록관리 - 대상자별 맞춤 서비스 제공·연계 및 맞춤형 사례관리
서비스 지원	- 치매치료관리비지원 - 배회가능 어르신 실종예방인식표 발급 - 조호물품(기저귀, 방수매트 등)
치매가족지원	- 치매가족의 휴식을 위한 카페 운영 - 가족상담, 가족교실 운영, 자조모임 지원
치매예방관리	- 치매가 아닌 정상군·고위험군 대상 치매예방 및 인지강화 프로그램 제공
치매환자쉼터	- 낮 시간 동안 경증 치매어르신을 보호, 인지증진프로그램, 상담, 교육 제공

- 서비스 수행 기관 : 총 11개소
 - 시 : 광역치매센터(1개소)
 - 군구 : 치매안심센터(군구별 1개소 설치)

④ 사업 추진체계

참여기관		기관별 역할	민관협력 및 주민참여 방법
지자체	시 건강증진과	정책 수립 및 예산 관리	- 치매안심센터와 치매안심마을 내 지역사회 자원 협력체계 구축 - 치매파트너 및 치매파트너 플러스로 활동 • 대상 : 초등학교 이상 누구나 • 신청 : 치매파트너홈페이지
	군구 보건소 (치매안심센터)	시민과 치매환자, 가족 대상으로 치매 예방, 상담, 검진, 관리, 치료비지원 등의 직접서비스 제공	
공공기관	인천광역시치매센터	치매안심센터가 시민에게 질적 서비스를 제공할 수 있도록 종사자 교육, 프로그램 및 매뉴얼 개발, 학술대회 등 운영	

※ 치매파트너 : 일상 속 치매환자에게 먼저 다가가 배려하고 교육에서 배운 정보를 주변에 알리기

※ 파트너플러스 : 치매환자와 가족을 위한 자원봉사, 치매극복캠페인 참여

⑤ 사업량 및 소요 예산

구분			2019 (지속사업)	2020	비고
사업량 (단위: 명, 건)			15,000	16,000	
사업비 (단위: 백만원)	계		12,534	11,619	
	지방비	소계	2,857	2,802	
		시도비	1,517	1,491	
		시군구비	1,340	1,311	
	기타(재원명칭 : 국비)		9,677	8,817	

※ 예산 내역은 광역치매센터, 치매안심센터, 치매치료비지원사업비

- 예산 부담비율 :
 - 광역치매센터 : 국비 70%, 시비 30%
 - 치매안심센터 : 국비 80%, 시비 10%, 군구비 10%

(4) 성과지표 및 측정방법, 연차별 목표 수준

성과지표	측정산식	자료수집방법 및 출처	목표수준(2020)
치매환자 등록관리	등록자수	치매안심통합관리시스템	16,000명

23) 세부사업 2-3

사업번호 및 세부사업명	중점추진 사업 여부 (V)	담당자 정보			
		성명	과	팀	연락처
2-3. 인천복지기준선 설정	-	윤숙진	복지정책과	복지정책팀	440-2912

(1) 사업 목적 및 추진근거

① 사업 목적

- 인천시민이 누구나 어디서나 인간다운 적정수준의 삶의 질 보장
- 시민과 사회적 합의를 통한 복지기준선 설정으로 다양한 복지욕구 충족

② 추진근거

- 인천 복지기준선 기본계획 (공감복지과 - 10878, 2018.11.17.)

(2) 사업 변경내용 및 취지

- 해당없음

(3) 사업 개요

① 사업 기간 : 2019년~2020년 6월

② 과제선정 : 5개 분야 (소득 · 주거 · 돌봄 · 건강 · 교육)

③ 사업 내용(급여·서비스)

- 2020년 인천복지기준 확정절차 이행
- 인천복지기준선 확정 발표

④ 사업 추진체계

참여기관		기관별 역할	민관협력 방법 및 주민참여 방법
지자체	시, 군·구	세부실행 및 자원마련 검토	분과별 위원회 참여
공공기관	인천복지재단 여성가족재단 인천연구원	분야별 연구 및 중점사업 발굴	

⑤ 사업량 및 소요 예산

구분			2019	2020	비고
사업량 (단위: 명, 건)					
사업비 (단위: 백만원)	계		240		
	지방비	소계	240		
		시도비			
	기타(재원명칭:)				

(4) 성과지표 및 측정방법, 연차별 목표 수준

성과지표	측정산식	자료수집방법 및 출처	목표수준(2020)
1. 분야별 복지기준선 설정 2. 세부 추진과제 선정	건수	연구보고서	15건

24) 세부사업 2-4

사업번호 및 세부사업명	중점추진 사업 여부 (Y)	담당자 정보			
		성명	과	팀	연락처
2-4 시민안전보험 가입	-	김소연	안전정책과	안전기획	032-440-5737

(1) 사업 목적 및 추진근거

① 사업 목적

- 각종 재난 발생에 대한 보험가입으로 시민 불안감 해소(민선7기 공약사항)
- 사건·사고에 대한 적절한 보상으로 시민 삶의 질 향상 도모

② 추진근거

- 재난 및 안전관리기본법 제4조(국가 등의 책무)

(2) 사업 변경내용 및 취지

- 해당없음

(3) 사업 개요

① 사업 기간 : 2019년~2022년(연중 지속사업)

② 사업 대상 : 인천시에 주민등록을 두고 거주하는 모든 시민(외국인포함)

③ 보장 내용 : 8개 항목(최대한도 1천만원)

- 폭발, 화재, 붕괴 상해 사망 및 후유장해
- 대중교통이용 중 상해 사망 및 후유장해
- 강도 상해 사망 및 후유장해
- 스쿨존 교통사고 부상치료비
- 자연재해 사망(일사병, 열사병 포함)

④ 사업 추진체계

- 보험금의 청구 : 보장 내용에 명시된 청구사유 발생시
- 청구절차 : 피보험자 또는 법정상속인은 보험금 청구사유가 발생한 때에는 관련 증빙서류를 첨부하여 보험사에 청구

⑤ 사업량 및 소요 예산

구분		2019 (지속사업)	2020	비고
사업량 (단위: 명, 건)		인천시민(외국인포함)	인천시민(외국인포함)	
사업비 (단위: 백만원)	계		422	450
	지방비	소계	422	450
		시도비	422	450
		시군구비		
	기타(재원명칭:)			

(4) 성과지표 및 측정방법, 연차별 목표 수준

성과지표	측정산식	자료수집방법 및 출처	목표수준(2020)
사업 홍보	홍보 건수	홍보 건수	군·구, 소방서, 경찰서 등 시민안전보험 제도 홍보 : 5회

25) 세부사업 2-5

사업번호 및 세부사업명	중점추진 사업 여부 (V)	담당자 정보			
		성명	과	팀	연락처
2-5. 정년연장 중소기업 지원제도 도입	-	윤일	일자리경제 과	일자리정책 팀	440-4233

(1) 사업 목적 및 추진근거

① 사업목적

- 고령화에 따른 중소기업 정년퇴직자의 고용연장 유도를 통한 중소기업 고용안정 및 정년퇴직자 생활안정

② 추진근거

- 『정년퇴직 연장 기업 지원 제도 마련』 민선7기 공약 추진

(2) 사업 변경내용 및 취지

- 2019년도(5억원) : 200명분(99개사) 지원
- 2020년도(7억원) : 2019년도 200명분 지원분(월할 계산) + 2020년도 100명분(신규지급)

(3) 사업 개요

① 사업 기간 : 2019. 1.~2022. 12.

② 사업 대상 : 200명 내외

- 취업규칙 등을 통해 정년(만60세)을 정한 인천시 관내 제조업 분야 중소기업에서 12개월 이상 근무한 정년퇴직자를 1년 이상 고용연장 하거나 신규로 채용하는 경우, 3개월이내 재고용하는 경우

③ 사업 내용(급여·서비스)

- 「중소기업 정년퇴직 신중년 고용연장 지원금」 월 30만원 최대 12개월 지원(기업체에 지원)

④ 사업 추진체계

참여기관		기관별 역할	민관협력 및 주민참여 방법
지자체	인천시	사업비 지원 및 운영총괄	사업추진 공고시 사업체를 통해 신청하면 참여가 가능
공공기관	-	-	
민간기관	(재)인천 테크노파크	사업수행	

⑤ 사업량 및 소요 예산

구분		2019 (지속사업)	2020	비고
사업량 (단위: 명, 건)		200	200	
사업비 (단위: 백만원)	계		500	700
	지방비	소계	500	700
		시도비	500	700
		시군구비		
	기타(재원명칭:)			

(4) 성과지표 및 측정방법, 연차별 목표 수준

성과지표	측정산식	자료수집방법 및 출처	목표수준(2020)
정년연장 지원금 수혜자	제공인원수/목표인원수 *100%	인천테크노파크 실적보고	95%

26) 세부사업 2-6

사업번호 및 세부사업명	중점추진 사업 여부 (V)	담당자 정보			
		성명	과	팀	연락처
2-6 인천여성 일자리지원단 운영	-	최영미	여성정책과	여성지원팀	440-2863

(1) 사업 목적 및 추진근거

① 사업 목적

- 여성의 경제적 자립을 지원하기 위하여 인천여성일자리지원단을 구성하여 경력단절여성의 취업을 지원하고, 여성취업관련 기관들을 유기적으로 연계하여 여성의 경제활동 지원 및 참여율 제고 유도
- 여성이 일하기 좋은 기업 발굴을 위한 연구수행으로 경력단절 예방 및 양질의 일자리 창출

② 추진근거

- 경력단절여성 등의 경제활동 촉진법

(2) 사업 변경내용 및 취지

- 해당없음

(3) 사업 개요

① 사업 기간 : 2020년~2022년

② 사업 대상 : 임신 · 출산 · 육아 등으로 경력단절여성 및 구직희망 여성

③ 사업 내용

- 여성 일자리 및 고용관련 조사 및 연구수행으로 새일센터 역량강화
- 인천지역 특화 직업훈련프로그램 개발 및 새일센터 보급을 통하여 기업 맞춤형 구직자 양성
- 여성의 경력유지 지원을 위한 경력단절예방 지원 및 새일센터 간 협력망 강화 사업 추진

④ 사업 추진체계

참여기관		기관별 역할	민관협력 및 주민참여 방법
지자체	인천광역시	일자리지원단 행정적·재정적 지원	인천지역 새일센터 간 협업체계 구축 설문 참여
출자기관	여성가족재단	여성일자리관련 조사 연구	

⑤ 사업량 및 소요 예산

구분		2019 (지속사업)	2020	비고
사업량 (단위: 3건)		3건	3건	
사업비 (단위: 백만원)	계		70	70
	지방비	소계	70	70
		시도비	70	
		시군구비	-	-
	기타(자원명칭:)		-	-

(4) 성과지표 및 측정방법, 연차별 목표 수준

성과지표	측정산식	자료수집방법 및 출처	목표수준(2020)
조사연구실적	건수	연구보고서	3건

27) 세부사업 2-7

사업번호 및 세부사업명	중점추진 사업 여부 (Y)	담당자 정보			
		성명	과	팀	연락처
2-7 모성 영유아 건강교실 운영	-	함정은	육아지원과	출산지원팀	440-3223

(1) 사업 목적 및 추진근거

① 사업 목적

- 임산부의 산전·산후 관리를 체계적으로 지원하여 안전하고 건강한 분만을 유도하고, 태아와 모성의 건강증진 도모

② 추진근거

- 모자보건법 제3조(국가와 지방자치단체의 책임)

(2) 사업 변경내용 및 취지

- 보건소 모자보건사업 인력 지원 인건비 상승에 따른 사업비 증액
(2019년: 688천원→2020년: 700천원)

(3) 사업 개요

① 사업 기간 : 2020~계속사업

② 사업 대상 : 임산부 및 영유아, 가임기 여성

③ 사업 내용(급여·서비스)

- 임산부 등록 관리 : 상담 및 교육, 철분제 제공, 고위험 대상자 관리
- 임산부건강교실 운영 : 산전산후 건강정보 제공, 산후 우울증 관리 등
- 모유수유클리닉 운영 : 모유수유 교육, 이유식교실 등 정보 제공, 모유수유실 관리
- 친출산 분위기 조성 : 임산부 배려 캠페인 등
- 보건소 모자보건사업 인력 지원

④ 사업 추진체계

참여기관		기관별 역할	민관협력 및 주민참여 방법
지자체	보건소 (보건지소, 건강생활지원센터)	대상자 신청 관리 및 지원, 홍보, 교육 지원	<ul style="list-style-type: none"> • 민간협력 방법 - 관계기관 점검 협조 및 전문가 양성 지원 등 • 주민참여 방법 - 보건소 내소 및 온라인 홍보 등을 통한 자원 공유
	시	사업추진 총괄 및 관리	
민간기관	인구보건복지협회 인천지회	교육 지원, 모유수유실 관리 등	
	의료기관	보건소 임신출산 건강관리 지원 프로그램 등 홍보	

⑤ 사업량 및 소요 예산

구분		2019 (지속사업)	2020	비고
사업량 (단위: 명, 건)		19,000	19,000	
사업비 (단위: 백만원)	계		688	700
	지방비	소계	688	700
		시도비	344	350
		시군구비	344	350
	기타(재원명칭:)		-	-

(4) 성과지표 및 측정방법, 연차별 목표 수준

성과지표	측정산식	자료수집방법 및 출처	목표수준(2020)
임산부 등록율	등록자 수/ 출생아 수	실적보고	95%

28) 세부사업 2-8

사업번호 및 세부사업명	중점추진 사업 여부 (V)	담당자 정보			
		성명	과	팀	연락처
2-8 I-Mom 방문건강관리 사업	-	함정은	육아지원과	출산지원팀	440-3223

(1) 사업 목적 및 추진근거

① 사업 목적

- 임신부 및 영유아에게 전문 인력의 가정방문 건강관리를 통해 취약계층 출산가정의 건강수준 향상 및 건강불균형 해소

② 추진근거

- 모자보건법 제10조(임산부·영유아·미숙아등의 건강관리 등)
- 민선7기 공약사항 「임산부·영유아 건강관리 지원」

(2) 사업 변경내용 및 취지

- 사업비 감액 (2019년 46,300천원→2020년 15,000천원)
: 19년 방문간호 수행 물품구매 및 배부완료에 따른 사업비 감액

(3) 사업 개요

① 사업 기간 : 2020. 1. ~ 계속사업

② 사업 대상 : 임신부 및 만2세 미만 영유아(가정방문 동의)

- 우선순위 : 저소득층, 고위험 임신부, 장애인 임신부 등

③ 사업 내용

- 산전·산후 우울증 검사 및 평가, 우울증 고위험군 지역자원 연계
- 고위험 임부 및 정상 임부의 건강문제 스크리닝
- 산욕기 평가에 따른 산후 건강관리
- 모유수유 정보제공 및 상담관리
- 신생아·영유아 발달단계에 따른 건강문제 스크리닝 및 예방접종
- 건강교육 및 정서적 지지 등
- 모자보건 전담 방문간호사 역량 강화 교육

④ 사업 추진체계

참여기관		기관별 역할	민관협력 및 주민참여 방법
지자체	보건소	대상자 신청 관리 및 지원, 홍보, 교육 지원	<ul style="list-style-type: none"> • 민간협력 방법 - 관계기관 점검 협조 및 전문가 양성 지원 등 • 주민참여 방법 - 보건소 내소 및 온라인 홍보 등을 통한 자원 공유
	시	사업추진 총괄 및 관리	
민간기관	지역사회통합건강증진사업지원단	보건소 방문간호사 역량강화 교육	

⑤ 사업량 및 소요 예산

구분		2019 (지속사업)	2020	비고
사업량 (단위: 명, 건)		100	100	
사업비 (단위: 백만원)	계		46	25
	지방비	소계	46	25
		시도비	46	15
		시군구비	-	10
	기타(재원명칭:)		-	-

(4) 성과지표 및 측정방법, 연차별 목표 수준

성과지표	측정산식	자료수집방법 및 출처	목표수준(2020)
방문건강관리 대상자	대상자 수	실적보고	100명

29) 세부사업 2-9

사업번호 및 세부사업명	중점추진 사업 여부 (V)	담당자 정보			
		성명	과	팀	연락처
2-9. 산단별 근로자지원 프로그램(EAP) 운영	-	심선옥	노동인권과	노사협력팀	440-4407

(1) 사업 목적 및 추진근거

① 사업목적

- 노사민정사업으로 추진으로 실질적인 효과 거양 도모
- 근로자 지원 프로그램 전문기관과의 협약을 통한 효율적 추진
- 근로자 개인 및 조직 차원에서의 다양한 프로그램 추진

② 추진근거

- 근로복지기본법 제83조(근로자지원프로그램)
- 민선 7기 공약사업 산단별 근로자 지원프로그램(EAP)도입
- 2019년 제1차 노사민정협의회 본회의(2019.4.26.)

(2) 사업 변경내용 및 취지

- 해당없음

(3) 사업 개요

① 사업 기간 : 2020년 1월 ~ 12월

② 사업 대상 : 인천시 근로자 및 가족

③ 사업 내용

- 집단 상담코칭을 위한 프로그램 지원 및 강연
- 1:1 사내개인상담, 전문가(재정, 법률, 노무 등)와 연계된 상담 진행

④ 사업 추진체계

참여기관		기관별 역할	민관협력 및 주민참여 방법
지자체	인천시	사업추진 총괄 및 관리	- 산단별(권역별) 노동자 지원 프로그램 도입 - EAP 프로그램 참여
민간기관	노사민정협의회 사무국	분야별 근로자 지원 프로그램 진행	

⑤ 사업량 및 소요 예산

구분		2019 (지속사업)	2020	비고
사업량 (단위: 명, 건)		500명	500명	
사업비 (단위: 백만원)	계		100	100
	지방비	소계	100	100
		시도비	100	100
		시군구비		
	기타(재원명칭:)			

(4) 성과지표 및 측정방법, 연차별 목표 수준

성과지표	측정산식	자료수집방법 및 출처	목표수준(2020)
이용자수	결과평가	노사민정사업보고서 (상담이용자)	500명

301 세부사업 2-10

사업번호 및 세부사업명	중점추진 사업 여부 (Y)	담당자 정보			
		성명	과	팀	연락처
2-10 중소기업 재직청년을 위한 드림 For 청년통장	-	이지은	청년정책과	청년활동 지원팀	440-2887

(1) 사업 목적 및 추진근거

① 사업 목적

- 높은 생활비, 대출등으로 경제적 어려움을 겪는 저소득 근로청년에게 미래설계와 자립을 위한 목돈마련의 기회 제공 (민선7기 시장공약사항)

② 추진근거

- 「청년고용촉진특별법」 제3조(국가 및 지방자치단체 등의 책무)
- 「인천광역시 일자리 창출 지원에 관한 조례」 제3조 (책무), 제6조 (취업지원사업), 제6조의 2 (청년고용 확대 및 지원)
- 「중소기업인력지원특별법」 제4조 (국가등의 책무), 「중소기업기본법」 제15조(인력확보의 지원)

(2) 사업 변경내용 및 취지

- 지원대상자 자격 확대 : 지원업종확대 및 급여기준 상향조정

구분	현행(2019년)	변경 후(2020년~)	비고
업종확대	(중소·중견)제조업	(중소·중견)제조업 + 지식서비스산업	2년이상 재직 근로자
급여기준 상향조정	연봉 2,400만원 이하	연봉 2,800만원 이하	최저임금 상승반영 및 고부가가치 전문인력지원

○ 변경사유

- (업종확대) 제조업에서 서비스 중심의 경제구조로 전환되는 산업구조 현실을 반영하여 지식기반서비스 업종까지 확대지원 필요
 - (급여기준 조정) 최저임금 상승 반영 및 고부가가치를 생산하는 전문인력 지원을 위한 2,800만원 이하로 급여기준 상향 필요
 - 2019년 청년통장 대상 기업 만족도 조사 결과 반영필요
: 기업에서 필요로 하는 우수인재 유치를 위한 급여 수준 상향조정 요청 多
- ※ 2년이상 재직근로자 평균연봉 : 2,400만원이하(29%), 2,600-2,800만원(20%)

(3) 사업 개요

① 사업 기간 : 2019년~2024년(연중 지속사업)

② 사업 대상

- 인천시 소재 중소·중견 제조기업 및 지식서비스산업에 2년이상 재직중인 만15-39세 정규직 근로자
 - ※ 주당 근로시간 35시간 이상 및 계약연봉 기준 2,800만원 이하인자
 - 청년내일채움공제 등 유사 자산형성사업 등 참여자는 지원불가
- 선정기준 : 연봉, 인천시 거주기간, 나이 등을 종합적으로 심사하여 선정

③ 사업 내용

- 3년간 1천만원(+ 이자)까지 목돈마련 적립 지원

구 분	적 립 내 용	금액	지원총액
인천시	분기 50만원, 8회 납입(최초2년) 분기 60만원, 4회 납입(잔여1년)	640만원	1,000만원
근로자	월 10만원, 36회 납입	360만원	

④ 사업 추진체계

참여기관		기관별 역할	민관협력 및 주민참여 방법
지자체	인천시 청년정책과	사업추진 총괄 및 관리 기본계획 수립 및 예산편성	조건 충족 시 지원신청
공공기관	인천테크노파크	세부사업추진계획 수립 대상자 모집 및 관리, 사업운영	

⑤ 사업량 및 소요 예산

구분		2019 (지속사업)	2020	비고
사업량 (단위: 명, 건)		310명	710명	
사업비 (단위: 백만원)	계	654	1,104	
	지방비	소계	654	1,104
		시도비	654	1,104
		시군구비	-	
	기타(재원명칭:)			

(4) 성과지표 및 측정방법, 연차별 목표 수준

성과지표	측정산식	자료수집방법 및 출처	목표수준(2020)
드림 For 청년통장 지원인원	드림 For 청년통장발급건수	선정 및 지원결과	400명 신규모집

31) 세부사업 2-11

사업번호 및 세부사업명	중점추진 사업 여부 (V)	담당자 정보			
		성명	과	팀	연락처
2-11 인천 청년 면접지원 서비스	-	오혜원	청년정책과	청년정책 기획팀	440-4162

(1) 사업 목적 및 추진근거

① 사업 목적

- 청년실업률 증가와 취업준비 기간 장기화에 따른 청년 면접비용 부담해소를 통한 청년 취업 지원 강화
- 청년 취업의 최종 관문 통과를 위한 청년 면접비용 지원을 통한 청년 취업 디딤돌 및 현실화 도모
- 청년이 필요로 하는 부분 맞춤형 지원을 통한 청년취업 지원 내실화 도모

② 추진근거

- 청년고용촉진 특별법 제3조(국가 및 지방자치단체 등의 책무)
- 「인천광역시일자리창출지원에관한조례」 제3조(책무), 제6조(취업지원사업), 제6조 2항(청년 고용 확대 및 지원)

(2) 사업 변경내용 및 취지

- 사업예산 변경 : 150백만원→ 160백만원 (사업 활성화를 위한 홍보 예산 증액)

(3) 사업 개요

- ① 사업 기간 : 2020. 1 ~ 12
- ② 사업 대상 : 인천소재 18~34세 이하 청년구직자 (1987.1.1. ~ 2003.12.31. 출생자)
- ③ 사업 내용 : 면접용 정장 대여비 지원(1인당 연 3회까지 이용가능)
- ④ 사업 추진체계

참여기관		기관별 역할	민관협력 및 주민참여 방법
지자체	인천시	사업 시행 계획 수립, 예산교부, 시행지침의 재·개정 등 사업 전반에 관하여 총괄·조정	조건 충족 시 지원신청
공공기관	인천테크노파크	시행계획에 따른 사업운영	

⑤ 사업량 및 소요 예산

구분			2019 (지속사업)	2020 (지속사업)	비고
사업량 (단위: 명, 건)			1,800	1,800	
사업비 (단위: 백만원)	계		150	160	
	지방비	소계	150	160	
		시도비	150	160	
		시군구비	-	-	
	기타(재원명칭:)		-	-	

(4) 성과지표 및 측정방법, 연차별 목표 수준

성과지표	측정산식	자료수집방법 및 출처	목표수준(2020)
인천 청년 면접지원 서비스 지원 인원수	지원인원수	지원인원수	1,800명

32) 세부사업 2-12

사업번호 및 세부사업명	중점추진 사업 여부 (V)	담당자 정보			
		성 명	과	팀	연락처
2-12 (1석5조) 인천 청년사랑 프로젝트	-	오혜원	청년정책과	청년정책 기획팀	440-4162

(1) 사업 목적 및 추진근거

① 사업 목적

- 중소기업 청년 취업활성화 및 장기근속 유지를 통한 생활안정 도모
- 청년이 건강하고 행복하게 근무할 수 있는 복지환경 조성
- 근로(임금)복지격차 완화로 일하기 좋은 환경 조성 및 청년 실업 극복
- 재래시장(지역상권) 활용을 통한 상생 경제 및 지역 경제활성화

② 추진근거

- 「청년고용촉진 특별법」 제3조(국가 및 지방자치단체 등의 책무)
- 「인천광역시일자리창출지원에관한조례」 제3조(책무), 제6조(취업지 원사업), 제6조 2항 (청년고용 확대 및 지원)
- 「중소기업인력지원특별법」 제4조(국가 등의 책무)
- 「중소기업기본법」 제15조(인력확보의 지원)

(2) 사업 변경내용 및 취지

- 해당없음

(3) 사업 개요

- ① 사업 기간 : 2020. 1 ~ 12
- ② 사업 대상 : 인천소재 18~34세 이하 중소기업청년취직자
(1987.1.1. ~ 2003.12.31. 출생자)
- ③ 사업 내용 : 120만원 지원/연간(생애 1회로 제한)
(온누리상품권 30만원 및 복지포인트90만원 *생애 1회)
- ④ 사업 추진체계

참여기관		기관별 역할	민관협력 및 주민참여 방법
지자체	인천시	사업 시행 계획 수립, 예산교부, 시행지침의 재·개정 등 사업 전반에 관하여 총괄·조정	조건 충족 시 지원신청
공공기관	인천테크노파크	시행계획에 따른 사업운영	

⑤ 사업량 및 소요 예산

구분			2019 (지속사업)	2020	비고
사업량 (단위: 명, 건)			800	800	
사업비 (단위: 백만원)	계		1,200	1,200	
	지방비	소계	1,200	1,200	
		시도비	1,200	1,200	
		시군구비	-	-	
	기타(재원명칭:)		-	-	

(4) 성과지표 및 측정방법, 연차별 목표 수준

성과지표	측정산식	자료수집방법 및 출처	목표수준(2020)
(1석5조) 인천 청년사랑 프로젝트 대상 지원수	지원인원수	지원인원수	800명

33) 세부사업 2-13

사업번호 및 세부사업명	중점추진 사업 여부 (V)	담당자 정보			
		성명	과	팀	연락처
2-13 대학생 학자금대출 이자 지원	-	이지영	교육협력 담당관	인재양성팀	440-2173

(1) 사업 목적 및 추진근거

① 사업 목적

- 재정적으로 어려움을 겪고 있는 우리시 대학생들의 경제적 부담을 덜어주어 균등한 고등교육을 받을 수 있는 기회를 제공하고, 학업에 열중할 수 있는 분위기 조성

② 추진근거

- 인천광역시 대학생 학자금대출 이자지원에 관한 조례

(2) 사업 변경내용 및 취지

- 전년도(2019년) 연차별 계획 대비 목표수준 증가
 - 2019년 1학기 대출부터 지원대상으로 학기마다 지원대상 대출이 누적되어 수요 증가

(3) 사업 개요

① 사업 기간 : 2020. 1. ~ 2020.12.

② 사업 대상

- 부모 또는 본인이 1년 이상 인천광역시에 주민등록이 되어 있는 국내 대학교에 재학·휴학 중인 대학생과 졸업 후 2년 이내 미취업자 중 한국장학재단이 산정하는 소득 10분위 중 8분위이하 인 자
- 다자녀 가구 대학생은 소득제한 없음

③ 사업 내용

- 2019년 1학기부터 한국장학재단으로부터 대출받은 학자금의 이자 지원

④ 사업 추진체계

참여기관		기관별 역할	민관협력 및 주민참여 방법
지자체	인천광역시	사업계획 수립 및 예산편성, 신청, 접수 및 대상자 선정, 사업비 재단에 교부	선정된 대상자에 대한 대출정보 공유
공공기관	한국장학재단	대출정보, 이자지원액 등 대출정보 제공, 상환처리	

⑤ 사업량 및 소요 예산

구분		2019 (지속사업)	2020	비고
사업량 (단위: 명, 건)		1,500	2,000	
사업비 (단위: 백만원)	계		172	245
	지방비	소계	172	245
		시도비	172	245
		시군구비	-	-
	기타(재원명칭:)			

(4) 성과지표 및 측정방법, 연차별 목표 수준

성과지표	측정산식	자료수집방법 및 출처	목표수준(2020)
지원 대상자(명)	대상자 연인원(명)	신청 및 선정결과	2,000명

34) 세부사업 2-14

사업번호 및 세부사업명	중점추진 사업 여부 (V)	담당자 정보			
		성명	과	팀	연락처
2-14 중·고등학교 신입생 무상교복 지원	-	김미영	교육협력 담당관	교육협력팀	440-2162

(1) 사업 목적 및 추진근거

① 사업 목적

- 중·고등학교 신입생 교복비 지원으로 학부모의 교육비 부담 경감에 기여

② 추진근거

- 「인천광역시 무상교복 지원 조례」(2018.11.05.)

(2) 사업 변경내용 및 취지

- 지원학생수 및 기준단가 변경에 따른 2020년 사업예산 변경 : 당초 14,398백만원 → 14,866백만원
 - 2020년 지원학생수 감소 : 연차별 시행계획 상 당초 54,131명 → 53,666명
 - ※ 2020학년도 1학년 학생배치계획 및 학생수 통계를 반영하여 교육청에서 산출한 지원학생수
 - 1인당 교복지원비 기준단가 증액 : 2019년 266,000원 → 2020년 277,000원
 - ※ 2020학년도 교복상한권고가격(305,380원)과 2019학년도 교복 평균낙찰금액(249,240원) 평균 금액

(3) 사업 개요

① 사업 기간 : 2019~2022년(연중 지속사업)

② 사업 대상(선정기준 포함) : 인천광역시 교육감이 설립 및 인가한 중·고등학교 신입생 (‘20년 53,666명)

③ 사업 내용(급여·서비스) : 중·고등학교 신입생에 대한 무상교복 지원

- 이용 절차 : 수요조사에 따른 예산지원 후 학교별 현물 구입 지원
- 지원 금액 : 1인당 교복지원비 277,000원 (동복, 하복)

④ 사업 추진체계

참여기관		기관별 역할	민관협력 및 주민참여 방법
지자체	인천광역시	무상교복 예산지원 (전체예산 30%)	무상교복 지원 개선사항 설문
	군·구	무상교복 예산지원 (전체예산 20%)	
공공기관	인천광역시 교육청	무상교복 예산지원 (전체예산 50%) 무상교복 지원 총괄	

⑤ 사업량 및 소요 예산

구분		2019 (지속사업)	2020	비고
사업량 (단위: 명, 건)		53,444	53,666	
사업비 (단위: 백만원)	계	14,216	14,866	
	지방비	소계	7,433	
		시도비	4,530	
		시군구비	2,903	
	기타(재원명칭: 교육청)		7,433	

(4) 성과지표 및 측정방법, 연차별 목표 수준

성과지표	측정산식	자료수집방법 및 출처	목표수준(2020)
인천관내 중·고교 신입생 교복비 지원 학생수	중·고교 신입생수	교육청 (학교별 입학생수)	53,666명

35) 세부사업 2-15

사업번호 및 세부사업명	중점추진 사업 여부 (V)	담당자 정보			
		성명	과	팀	연락처
2-15 고등학교 무상급식 지원	-	허금정	교육협력 담당관	학교급식 지원팀	440-2177

(1) 사업 목적 및 추진근거

① 사업 목적

- 초·중·고교 전학년 무상급식 지원으로 학부모의 경제적 부담 완화 및 보편적 교육복지 제고
- 무상급식 식품비 단가 현실화로 학교급식 질 향상 및 급식만족도 제고

② 추진근거

- 학교급식법 제8조
- 인천광역시 친환경무상급식 지원에 관한 조례

(2) 사업 변경내용 및 취지

- 2019년 대비 2020년 식품비 단가 1% 인상('19년 물가상승률 반영)

(3) 사업 개요

① 사업 기간 : 2020~ 2022년(연중 지속사업)

② 사업 대상 : 고등학교 전학년 128개교 68,611명

③ 사업 내용 : 식품비, 시간제보조원인건비

- 식품비 지원단가 : 고등학교 2,890원
- 시간제보조원 : 410명 (주 15시간미만 근무, 시급 8,590원)

④ 사업 추진체계

참여기관		기관별 역할	민관협력 및 주민참여 방법
지자체	시, 군·구	지원계획 수립, 보조금 교부	재원분담 위생안전점검 학부모모니터링 급식 모니터링 (학교별 실시)
공공기관	교육청	보조금 신청·취합, 보조금 교부·정산	
	학교	보조금 신청, 보조금 정산 보고	

⑤ 사업량 및 소요 예산

구분		2019 (지속사업)	2020	비고
사업량 (단위: 명, 건)		83,388	68,611	
사업비 (단위: 백만원)	계		40,508	39,761
	지방비	소계	40,508	39,761
		시도비	28,355	27,833
		시군구비	12,153	11,928
	기타(재원명칭:)		-	-

※ 식품비, 시간제보조원 인건비(시 지원항목)에 대한 기관별 예상 소요예산 산출 (예산액 기준)

(4) 성과지표 및 측정방법, 연차별 목표 수준

성과지표	측정산식	자료수집방법 및 출처	목표수준(2020)
무상급식 지원율	(지원금액/신청금액)x100	(증빙) 교육청 보조금 신청서, 시 보조금 결정 통지서 (출처) 온나라 결재문서, 이호조 지방재정시스템	100%

36) 세부사업 2-16

사업번호 및 세부사업명	중점추진 사업 여부 (V)	담당자 정보			
		성 명	과	팀	연락처
2-16. 어린이집 청정무상급식 지원	-	표선정	보육정책	보육정책	2893

(1) 사업 목적 및 추진근거

① 사업 목적

- 보육서비스 질적 수준의 상향 평등 유도
- 어린이집 급간식 비용 지원을 통한 평등한 보육기회 제공

② 추진근거

- 영유아보육법 제36조(비용의 보조 등)
- 인천광역시 영유아 보육조례 제9조(비용의 보조)

(2) 사업 변경내용 및 취지

- 사업내용 분리
 - 급간식비 인상분 지원과 부모부담보육료 지원 등 2가지 지원사업으로 추진하였으나
 - 부모부담보육료 지원사업은 무상보육사업으로 이전하고
 - 청정무상급식 지원사업은 급간식비 인상분 지원만 추진

(3) 사업 개요

① 사업 기간 : 2020년 ~ 2022년

② 사업 대상(선정기준 포함)

- 어린이집 급간식비 : 청정무상급식 지원사업 참여 어린이집 중 매월 집행내역 중 공동구매 55% 이상 이용 어린이집

③ 사업 내용(급여·서비스)

- 공동구매 이용하는 시설에 아동 1명의 급식비 인상분 지원
 - 어린이집 급간식비 인상 : 아동 1인당 1,745원/1일 ⇒ 2,200원(0~2세), 2,400원(3~5세)
 - 재원조달(매칭) : 시비 70%, 군·구비 30%

④ 사업 추진체계

참여기관		기관별 역할	민관협력 및 주민참여 방법
지자체	인천시 보육정책과 군구 보육부서	- 세부사업계획 및 예산 확보 - 어린이집 참여 유도 및 무상급식 추진 관리	- 민 : 대상 어린이집의 적극적인 참여 - 관 : 대상자 확대 및 예산지원
민간기관	어린이집	- 청정무상급식 지원사업 참여 및 공동구매 이용 및 매뉴얼 준수	

⑤ 사업량 및 소요 예산

구분		2019 (지속사업)	2020	비고
사업량 (단위: %)		93%	94%	
사업비 (단위: 백만원)	계	21,880	10,541	
	지방비	소계	21,880	10,541
		시도비	15,316	7,379
		시군구비	6,564	3,162
	기타(재원명칭: -)		-	

(4) 성과지표 및 측정방법, 연차별 목표 수준

성과지표	측정산식	자료수집방법 및 출처	목표수준(2020)
어린이집 청정무상급식 참여율	전체 어린이집 참여율(%)	내부방침	94%

III. 풍요로운 삶을 위한 기반조성

37) 세부사업 3-1 [중점사업]

사업번호 및 세부사업명	중점추진 사업 여부 (M)	담당자 정보			
		성명	과	팀	연락처
3-1 혁신육아복합센터 건립 (구. 임신출산육아 종합인프라 구축)	M	민화경 문인영	보육정책과 육아지원과	보육기반팀 (보육시설) 출산지원팀 (출산시설)	440-2839 440-3222

* 민선7기 공약사항 ‘공공산후조리원’ 포함

(1) 사업 목적 및 추진근거

① 사업 목적

- ‘아이 키우기 좋은 환경 조성’을 위한 저출산 미래 대책의 일환으로 전국 최초 출산 및 보육 친화다기능 혁신센터를 통해 최고의 공공서비스를 제공하여 ‘부모와 아이가 행복한 보육도시’ 조성

② 추진근거

- 영유아보육법 제7조(육아종합지원센터)
- 모자보건법 제15조의17(지방자치단체의 산후조리원 설치)
- 민선7기 공약 「공공산후조리원 설립 및 임신부·영유아 건강관리 지원 확대」

(2) 사업 내용 및 취지

- 사업명 변경 :(변경 전) 임신출산육아 종합 → (변경 후) 혁신육아복합센터 건립
- (출산동) 취약계층 경제적 부담에 대한 미래지향적인 공공 돌봄 지원
 - 산후조리원 이용이 보편화된 출산문화로 정착됨에 따라 출산가정에 경제적 부담
 - 산후조리원 평균이용률 73.4%, 초산인경우 84.9%, 가구소득 100%이하 이용률 69.7% (2018년 전국 출산력 및 가족보건복지 실태조사, 한국보건사회연구원)
 - 2주간 평균 이용요금 민간 : 247만원, 공공 : 169만원(78만원 차이)
- (영유아동) 전국 최초의 영유아 대상 혁신 다기능 종합센터 설치
 - 타 시·도 「육아종합지원센터」의 어린이집 지원 위주 기본 역할과 차별화
 - 육아종합지원센터를 기반으로 미세먼지, 계절변화로부터 자유로운 대형실내놀이터, 유아전용수영장, 유아도서관 등 영유아의 체험 및 놀이공간 제공 강화로 육아 전용 복합 혁신센터 역할 기대

(3) 사업 개요

- 대지위치 : 부평동 663-37, 산15-3 일원(경찰학교 이전부지)
- 대지면적 : 15,000㎡ (약 4,500평)

- 지역지구 : 자연녹지지역, 사회복지시설
- 사업내용 : 건물 2개동 건립(출산동, 영유아동)
- 사업기간 : 2019년 ~ 2022년(4년)
- 총사업비 : 24,111백만원
- 시설규모(안)

구 분	출산·육아 종합 인프라 구축		
	계	① 출산동	② 영유아동
건축면적	2,500㎡(760평)	700㎡(210평)	1,800㎡(550평)
연면적	9,800㎡(2,970평)	1,950㎡(590평)	7,850㎡(2,380평)
층 수	지하 1층 ~ 지상 4층	지하1층 ~ 지상 2층	지하 1층 ~ 지상 4층
주요시설	○출산동, 영유아동	○ 공공산후조리원	○ 육아종합지원센터, 실내놀이 시설 등
관련부서		육아지원과	보육정책과

- 주요시설(안)

구 분	세 부 시 설
출산동	·공공산후조리원 - 산모실(14실), 신생아실, 수유실, 임산부 교육실, 식당, 주방, 휴게실 - 요가실, 테라피케어실 등
영유아동	·육아종합지원센터, 실내놀이시설, 가족물놀이장, 시간제보육시설 ·북카페, 자조모임실, 어린이도서관, 체험관(음률.미술.과학, 안전, 디지털) ·프로그램실, 요리실습실, 대강당, 상담실

④ 사업 추진체계

참여기관		기관별 역할	민관협력 및 주민참여 방법
지자체	보육정책과 육아지원과 종합건설본부	세부사업 추진 및 예산 확보	- 시설운영 시 내 지역사회자원 협력체계 구축
공공기관	-	-	
민간기관	-	-	

⑤ 사업량 및 소요 예산

구분		2019 (지속사업)	2020	비고
사업량 (단위: 명, 건)		-	-	
사업비 (단위: 백만원)	계	78	1,286	
	지방비	소계	78	1,286
		시도비	78	1,286
		시군구비		
	기타(재원명칭:)			

(4) 성과지표 및 측정방법, 연차별 목표 수준

성과지표	측정산식	자료수집방법 및 출처	목표수준(2020)
행정절차 이행	착수 및 완료	공모 및 용역 성과물	설계공모, 기본 및 실시설계, 영향평가 완료

38) 세부사업 3-2(중점사업)

사업번호 및 세부사업명	중점추진 사업 여부 (Y)	담당자 정보			
		성명	과	팀	연락처
3-2 배리어프리 건물 확충으로 장애인과 어르신 이동환경 개선	(Y)	이윤진	장애인복지과	장애인권익 지원팀	440-2948

(1) 사업 목적 및 추진근거

① 사업 목적

- 장애인, 노인 등이 개별시설로의 접근·이용·이동에 불편을 느끼지 않도록 ‘장애물 없는 생활 환경’(Barrier Free: BF) 건물 확충을 통해 장애인 등의 이동환경 개선 및 삶의 질 향상 도모

② 추진근거

- 「장애인·노인·임산부 등의 편의증진 보장에 관한 법률」 제6조(국가와 지방자치단체의 의무) 및 제10조의2(장애물 없는 생활환경 인증)
- 「장애물 없는 생활환경 인증에 관한 규칙」

(2) 사업 변경내용 및 취지

- 배리어프리 건물 확충 계획에 따른 사업량 확대(25개소→30개소)

(3) 사업 개요

① 사업 기간 : 2019년 ~ 2022년

② 사업 대상

- 지원내용: 민간건축물 BF 인증(예비·본) 획득 시 수수료 50% 지원
- 지원대상: 민간건축물 BF 인증 취득 건축주(개인 및 민간법인 등)
- 지원기준: 민간건축물의 BF 인증(예비·본) 획득
- 인증절차



③ 사업 내용(급여·서비스)

- 공공건축물 BF 인증 대상 시설 확충 : 113개소 이상
 - 기존 공공건축물 증·개축, 리모델링 등을 통한 BF 인증 권고
- 민간건축물 BF 인증 참여 유도 : 22개소 이상
 - 민간건축물 BF 인증 수수료 지원(50%)
 - 건축상 등 우수건축물 선정 시 BF 인증 내용 포함
- 인증 확대를 위한 법령개정 건의 및 인증제도 홍보

④ 사업 추진체계

참여기관		기관별 역할	민관협력 및 주민참여 방법
지자체	인천시 장애인복지과 군구 장애인 관련부서	공공건축물 BF인증 의무이행 및 민간건축물 인증 인센티브 제공, 홍보 등	- BF인증 건물 확충을 위해 기관별 역할 준수 및 관계기관간 협력체계 구축 - 홍보, 관련기관 교육
공공기관	공사, 공단 등	공공기관 건축물 BF 인증 취득	

⑤ 사업량 및 소요 예산

구분			2019 (지속사업)	2020	비고
사업량 (단위: 건)			25	30	
사업비 (단위: 백만원)	계		25	25	
	지방비	소계	25	25	
		시비	25	25	
		군구비	-	-	
	기타		-	-	

(4) 성과지표 및 측정방법, 연차별 목표 수준

성과지표	측정산식	자료수집방법 및 출처	목표수준(2020)
BF 인증 건축물 수	건수(공공/민간)	7개 인증기관 BF 인증 현황	30건 (25/5)

39) 세부사업 3-3

사업번호 및 세부사업명	중점추진 사업 여부 (V)	담당자 정보			
		성명	과	팀	연락처
3-3 공공심야 약국 도입	-	유경철	보건의료 정책과	의약관리팀	032-440-2732

(1) 사업 목적 및 추진근거

① 사업 목적

- 취약시간대(심야시간 및 휴일 등) 전문 약사의 복약지도를 통한 의약품 오남용 최소화 및 의약품 구입 불편 해소로 안전하고 편리한 공공보건 안전망 구축

② 추진근거

- 보건의료기본법 제29조(보건의료의 제공 및 이용체계)
- 인천광역시 공공심야약국 운영 지원에 관한 조례

(2) 사업 변경내용 및 취지

- 해당없음

(3) 사업 개요

① 사업 기간 : 2020 ~ 2023

② 사업 대상(규모) : 지정약국 5개소 (‘19년) 3개소 → (‘20년) 5개소 → (‘21년) 10개소

③ 사업 내용

- 공공심야약국 지정·운영 (365일, 22시~ 익일 01시 운영)
- 공공심야약국 운영비(인건비) 등 지원
- 사업수행기관 : (사)대한약사회 인천지부 ※ ‘21년 이후 : 군·구에서 운영
- 지원기준 : 공공심야약국 1개소당 32,850천원(인건비)
※ 민간경상사업보조(‘19~‘20년), 자치단체경상보조(‘21년 이후)

④ 사업 추진체계

참여기관		기관별 역할	민관협력 및 주민참여 방법
지자체	시	사업계획 수립, 사업비 교부, 사업 추진 총괄 및 자문, 사업 점검 및 평가, 홍보	- 민간협력 방법 : 간담회, 회의 - 주민참여 방법 : 대시민 홍보
	군·구 보건소	세부사업계획 수립, 사업 추진, 사업 점검 및 평가, 홍보	
민간기관	(사)대한약사회 인천지부	약국 선정 및 운영 관리, 사업 점검 및 평가	

⑤ 사업량 및 소요 예산

구분		2019 (지속사업)	2020	비고
사업량 (단위: 개소)		3	5	
사업비 (단위: 백만원)	계	51	164	
	지방비	소계	164	
		시도비	164	
		시군구비	-	
	기타(재원명칭:)		-	

(4) 성과지표 및 측정방법, 연차별 목표 수준

성과지표	측정산식	자료수집방법 및 출처	목표수준(2020)
공공심야약국 운영 수	운영 수	실적보고서	5개소

40) 세부사업 3-4

사업번호 및 세부사업명	중점추진 사업 여부 (V)	담당자 정보			
		성명	과	팀	연락처
3-4 인천의료원 기능 강화	-	임치완	보건의료 정책과	보건정책팀	440-2712

(1) 사업 목적 및 추진근거

① 사업 기간

- 지역거점 공공의료기관의 시설·장비 등의 현대화를 통한 양질의 의료서비스 제공 기반구축
- 지역거점 공공병원 기능보강으로 이용자 편의증진과 민간 의료기관과의 경쟁력 강화

② 추진근거

- 지방의료원 설립 및 운영에 관한법률 제17조
- 인천광역시의료원 설립과 운영에 관한 조례 제9조

(2) 사업 변경내용 및 취지

- 해당없음

(3) 사업 개요

① 사업 기간 : 2020 ~ 2023

② 사업 대상 : 인천의료원

③ 사업 내용

- 인천의료원 시설장비 현대화 및 장비보강

사업구분	사업명	비고
시설보강사업	중앙공급실 환경개선	공급실 및 세탁실 기능개선
	노후설비 보수, 교체	저수조, 소방설비 및 지하층배관 보수, 교체
	지상주차장 증축	320면 → 415면
	(백령병원) 기숙사 증축	15실 → 25실
장비보강사업	의료장비 현대화	고압스팀멸균기 등 26종
		(백령병원) 유방촬영기 등 3종
기능특성화사업	호스피스 병동 확충	8실20병상
	응급실 및 감염예방시설 개선	선별진료실 및 격리실 확충

④ 사업추진체계

참여기관		기관별 역할	민관협력 및 주민참여 방법
지자체	인천시	예산 지원 및 사업 통합관리	
공공기관	인천의료원	분야별 사업계획 수립·시행	

⑤ 사업량 및 소요 예산

구분			2019 (지속사업)	2020	비고
사업량 (단위: 명, 건)			11건	11건	
사업비 (단위: 백만원)	계		11,610	11,610	
	지방비	소계	5,805	5,805	
		시도비	5,805	5,805	
		시군구비	-	-	
	기타(재원명칭: 국비)		5,805	5,805	

(4) 성과지표 및 측정방법, 연차별 목표 수준

성과지표	측정산식	자료수집방법 및 출처	목표수준(2020)
장비·시설 보강 및 건물준공	준공계 등	준공계 등	계획대비 사업완료

41) 세부사업 3-5

사업번호 및 세부사업명	중점추진 사업 여부 (V)	담당자 정보			
		성명	과	팀	연락처
3-5 도서지역 전용헬기 운영	-	이은실	보건의료 정책과	응급의료팀	440-3253

(1) 사업 목적 및 추진근거

① 사업 목적

- 도서·산간 등 취약지역에서 응급환자 발생 시 응급의료 장비가 탑재된 전용헬기를 운용, 응급의료 전문인력이 탑승하여 응급환자 이송체계의 신속성 및 전문성 제고

② 추진근거

- 「응급의료에 관한 법률」 제13조(응급의료의 제공) 및 제16조(재정지원)

(2) 사업 변경내용 및 취지

- 해당없음

(3) 사업 개요

① 사업 기간 : 2020 ~ 2023

② 사업 대상 : 인천시민 누구나

③ 위탁 기관 : 국립중앙의료원(중앙응급의료센터)(갑) ↔ (주)헬리코리아(을)

④ 사업 내용

- 헬기기종 : AW169(중형)
- 운항범위 : 도서·산간 240km내외, 일출~일몰
- 항개념 : 임시계류장 계류, 출동지시→병원출발(의료인탑승)→현장도착→응급처치개시→병원이송
- 배치병원 : 가천대길병원

⑤ 사업 추진체계

참여기관		기관별 역할	민관협력 및 주민참여 방법
지자체	인천시	응급의료 전용헬기 운영지원 유관기관 협력체계 구축	지역별 간담회 및 협의 등을 통해 유관기관 간 협조체계 구축 헬기 이착륙에 따른 소음민원 대비 지역주민 홍보
	군·구	인계점 및 헬기출동 요청자 선정 협조	
공공기관	국립중앙의료원 (중앙응급의료센터)	응급헬기 관련 지침개발, 관리 및 운영 등	
민간기관	길병원	헬기 전담인력 구성·운영 응급헬기 신고체계 구축 등	
	헬기사업자 (헬리코리아)	응급헬기 운항관련 인력구성, 운영, 교육 및 관리 등	

⑥ 사업량 및 소요 예산

구분			2019 (지속사업)	2020	비고
사업량 (단위: 명, 건)					
사업비 (단위: 백만원)	계		4,000	4,000	
	지방비	소계	1,200	1,200	
		시도비	1,200	1,200	
		시군구비	-	-	
	기타(재원명칭: 기금)		2,800	2,800	

(4) 성과지표 및 측정방법, 연차별 목표 수준

성과지표	측정산식	자료수집방법 및 출처	목표수준(2020)
응급전용헬기 출동건수	건수	실적보고 및 공문	200

42] 세부사업 3-6

사업번호 및 세부사업명	중점추진 사업 여부 (V)	담당자 정보			
		성명	과	팀	연락처
3-6 건강취약계층이용시설 및 다중이용시설의 공기질 관리시스템 구축	-	우지명	환경정책과	유해환경 관리팀	440-3713

(1) 사업 목적 및 추진근거

① 사업 목적

- 건강에 민감한 어린이, 노인 등이 실내공간에서 장시간 생활하는 다중이용시설의 실내공기 관리를 시스템적으로 지원하여 건강 취약계층의 환경권과 건강권 보호

② 추진근거

- 「실내공기질관리법」 제12조의2(취약계층 이용시설 등에 대한 지원)
- 「실내공기질관리법」 제5조(실내공기질 유지기준 등) 강화 (개정 2018.4.17, 시행 2019.7.1)
 - ※ 미세먼지 $100\mu\text{g}/\text{m}^3 \rightarrow 75\mu\text{g}/\text{m}^3$, 초미세먼지 유지기준 신설 $35\mu\text{g}/\text{m}^3$ (어린이집 등 기준)
- 「인천광역시 다중이용시설 실내공기질 관리에 관한 조례」 (개정·시행 2019.9.23.)

(2) 사업 변경내용 및 취지

- 해당 없음

(3) 사업 개요

① 사업 기간 : 2018년~2022년

② 사업 대상 : 건강취약계층 이용시설 및 다중이용시설

③ 사업 내용(급여·서비스)

- 사물인터넷(IOT) 기반 실내공기질 측정망 및 환기시설 연계 설치와 컨설팅, 자가 관리 매뉴얼 개발 보급 등을 통해 건강취약계층 이용 시설 및 다중이용시설 실내공기질 종합관리시스템 구축
 - ※ 측정항목 : 라돈, 미세먼지(PM10, PM2.5), 이산화탄소, 온·습도

시설내 실내공기 관리



측정기



핸드폰(환기시점, 공기청정기 사용, 청소 등 활용)

관청, 시설에서 이용



모니터링

빅데이터 정책활용



관리시스템

④ 사업 추진체계

참여기관		기관별 역할	민관협력 및 주민참여 방법
지자체	시 환경정책과	세부사업계획 및 예산 확보	○ 관련 시민단체 사업협력 및 교육, 홍보 ○ 학부모 등 실내공기질 관심 및 지원
	군·구	사업 지원 및 참여 시설관리	

⑤ 사업량 및 소요 예산

구분		2019 (지속사업)	2020	비고
사업량 (단위: 2,746개소)		75	200	
사업비 (단위: 백만원)	계		258	
	지방비	소계	258	
		시도비	258	
		시군구비	-	
	기타(재원명칭:)		-	2019년 75개소는 김포대 연구사업비로 추진하여 비예산사업임

(4) 성과지표 및 측정방법, 연차별 목표 수준

성과지표	측정산식	자료수집방법 및 출처	목표수준(2020)
실내공기질 관리	사업량 대비 추진실적	추진결과 자료	200개소

43) 세부사업 3-7

사업번호 및 세부사업명	중점추진 사업 여부 (V)	담당자 정보			
		성명	과	팀	연락처
3-7 공립 치매전담형 요양시설 확충	-	윤지숙	건강증진과	치매관리팀	032-440-2983

(1) 사업 목적 및 추진근거

① 사업 목적

- 공립 치매전담형 요양시설 인프라 확충으로 치매환자가 재가 및 지역사회 내에서 건강한 삶을 영위(aging in place)할 수 있도록 하며 삶의 질 향상에 기여

② 추진근거

- 치매관리법 제3조 (국가 등의 의무)
- 노인복지법 제47조(비용의 보조)
- 치매국가책임제 공약사항(보건복지부) : 치매전담형 장기요양시설 확충

(2) 사업 변경내용 및 취지

- 해당없음

(3) 사업 개요

① 사업 기간 : 2018년~2021년

② 사업 내용

- 위 치 : 부지 확보(미정)
- 규모 : 노인요양시설 128인
- 운영방식 : 민간위탁
- 총사업비 : 9,449백만원(국비 3,414 시비 6,035)
- 내용 : 생활지도 및 일상동작훈련 등 심신의 기능회복 치매전문 서비스제공
 - 가정적인 분위기 속의 치매전문 요양시설에서 치매어르신의 직접참여를 통한 역할 수행으로 자율적인 일상생활 등이 가능하도록 지원

③ 추진현황

- 건립계획 수립 : 2018. 4.
- 지방재정투자심사 가결 : 2018. 8.
- 공유재산심의회 가결 : 2018.10.
- 시설규모 변경계획 수립 : 2019. 3.
- 도시계획시설 결정 용역 계약 : 2019. 5.

④ 향후계획

- 도시관리계획 시설 결정 : 2020. 4.
- 기본 및 실시설계 : 2020. 5. ~ 10.
- 착공 및 준공 : 2020. 11. ~ 2021. 12.

⑤ 사업 추진체계

참여기관		기관별 역할	민관협력 및 주민참여 방법
지자체	시 건강증진과	노인요양시설 확충	자체사업
공공기관	공공의료기관	위탁운영(공모)	
민간기관	법인. 의료기관	위탁운영(공모)	

⑥ 사업량 및 소요 예산

구분			2018~2019	2020~2021	비고
사업량 (단위: 명, 건)			-	1개소	
사업비 (단위: 백만원)	계		3,716	5,733	계속비
	지방비	소계	303	5,733	
		시도비	303	5,733	
		시군구비	-	-	
	기타(국비)		3,413	-	

(4) 성과지표 및 측정방법, 연차별 목표 수준

성과지표	측정산식	자료수집방법 및 출처	목표수준(2020)
행정절차 수행건수	행정절차 수행건수	내부자료	2건

44) 세부사업 3-9

사업번호 및 세부사업명	중점추진 사업 여부 (V)	담당자 정보			
		성명	과	팀	연락처
3-9 인천 장애인종합직업적응훈련센터 건립	-	윤인숙	장애인복지과	자립기반팀	440-2964

(1) 사업 목적 및 추진근거

① 사업 목적

- 작업능력이 극히 낮은 장애인에게 다양한 재활기능 기초훈련, 직업기초기능 훈련 프로그램을 제공하여 고용형 직업재활시설 및 경쟁고용시장으로의 전이 도모

② 추진근거

- 장애인복지법 제59조 및 같은 법 시행규칙 제42조

(2) 사업 변경내용 및 취지

- 2020년 센터건립 이행률 변경 : 변경 전 100% → 변경 후 55%(준공일 기준 연도별 사업 추진에 따른 이행률 변경)
- 2019년 8월말 인천시 총인구의 4.7%인 14만 3천여명이 등록 장애인이며, 이 중 발달장애인수는 지속 증가 추세에 있음
- 특히, 학령기·구직 연령대의 발달장애인이 높은 비중을 차지하고 있으나, 인천시의 경우 발달장애인의 재활 및 훈련 중심 역할을 담당할 장애인직업적응훈련시설이 전무한 실정임
- 이에 장애정도가 심한 장애인, 특히 발달장애인에게 일상생활훈련, 사회적응 및 직업적응훈련으로 보호작업장, 근로사업장 및 경쟁고용시장으로의 전이 등 자립지원을 돕기 위한 센터 건립 추진
- 연수구와의 협업추진을 통해 장애인의 시설 접근성 및 이용 편의성 증대 등 효율적 복합센터 건립 추진

(3) 사업 개요

① 사업 기간 : 2018년~2022년

② 사업 대상 : 인천 장애인종합직업적응훈련센터 건립

※ 복합시설 이용편의 제공 등 효율적 센터건립을 위해 연수구 「장애인복지시설 신축사업」에 「인천 장애인종합직업적응훈련센터」를 포함한 건립 추진

③ 사업 내용

- 작업능력이 극히 낮은 장애인에게 일상생활훈련, 사회적응 및 직업적응훈련 등 재활(훈련) 프로그램 제공
- 장애인 개인별 직업재활계획 수립

- 장애인의 유형별·연령별 특성 등을 고려한 다양한 훈련 프로그램 운영
 - 재활기능 기초훈련 : 기초생활기능, 건강관리, 의사소통 등 신변자립과 독립생활에 필요한 기능 훈련
 - 직업기초기능훈련 등 : 자립기능, 대인관계행동, 정보처리, 학습전략, 직업적 기능 등 직무수행 및 보상기능훈련 등
 - 직업태도, 안전수칙 이해, 직장규칙 습득, 작업습관 등 습득훈련
- 재능개발 프로그램 및 현장실습 등
- 훈련에 따른 중간·종결평가 실시
- 고용서비스와 적응지도 등 서비스 전이 실시

④ 사업 추진체계

참여기관		기관별 역할	민관협력 및 주민참여 방법
지자체	시	<ul style="list-style-type: none"> • 센터 건립계획 수립 및 총괄 • 센터 건립비(국시비) 확보 	-
	군·구	<ul style="list-style-type: none"> • 부지 매입, 설계용역 • 건축공사 착공 및 준공 	

⑤ 사업량 및 소요 예산

구분		2019 (지속사업)	2020	비고
사업량 (단위: 개소)		-	-	2022. 3월 개관 (1개소)
사업비 (단위: 백만원)	계		1,928	
	지방비	소계	1,566	
		시도비	1,566	
		시군구비		
	기타(재원명칭:국비)		362	

(4) 성과지표 및 측정방법, 연차별 목표 수준

성과지표	측정산식	자료수집방법 및 출처	목표수준(2020)
장애인종합직업적응 훈련센터 건립	센터건립 이행률	장애인종합직업적응훈련센터 준공	55%

45) 세부사업 3-10

사업번호 및 세부사업명	중점추진 사업 여부 (V)	담당자 정보			
		성명	과	팀	연락처
3-10 맞춤형 장애인 복지시설 확충 (시각·청각 장애인복지관 및 북부 권역 장애인복지관 신설)	-	양수영 이윤진	장애인복지과	장애인권익 지원팀	440-2948 440-2939

(1) 사업 목적 및 추진근거

① 사업 목적

- 지역사회 생활에 필요한 종합적인 재활서비스를 제공하는 장애인복지관을 지역별, 장애 유형별로 확충하여 장애인의 다양한 복지욕구를 충족시켜 장애인의 삶의 질 향상 도모

② 추진근거

- 「장애인복지법」 제57조(장애인복지시설의 이용 등), 제58조(장애인복지시설) 및 제59조(장애인복지시설의 설치)

(2) 사업 변경내용 및 취지

- 시각장애인복지관 증축 사업기간 변경 [(당초)‘19.12월 준공 → (변경)’20.3월 준공]

(3) 사업 개요

① 사업 기간 : 2019년~2022년

② 사업 대상

- 계양구 장애인복지관 건립
- 인천시청각·언어장애인복지관 건립(서구 왕길동)
- 인천시시각장애인복지관 증축(미추홀구 학익동)

③ 사업 내용(급여·서비스)

- 지원내용
 - 시각·청각·언어 장애인에 대한 맞춤형 프로그램 및 교육 제공
 - 원거리 등으로 이용이 저조한 계양 등 북부지역 장애인들에 대한 종합 프로그램 제공
- 지원대상
 - 시각·청각·언어 장애인 및 관련 시설 이용자
 - 계양구 등 북부 권역의 종합 장애인복지관 이용자

④ 사업 추진체계

참여기관		기관별 역할	민관협력 및 주민참여 방법
지자체	인천시 장애인복지과 군구 장애인 관련부서	복지관 건립(신·증축) 사업 시행 및 예산 확보	- 복지관 확충을 위해 기관별 역할 준수 및 협력체계 구축 - 사업관계자(협회 등) 설계 등 계획 참여 협의 및 홍보
민간기관	관련 협회	복지관 건립 추진계획 수립 협조, 복지관 이용 프로그램개발 및 이용대상자 홍보 등	

⑤ 사업량 및 소요 예산

구분		2019 (지속사업)	2020	비고
사업량 (단위: 건)		1	-	
사업비 (단위: 백만원)	계	1,216	-	
	지방비	소계	-	
		시비	-	
		군구비	-	
	기타	700	-	

※ 시각장애인복지관 증축 : (사업비)1,216백만원 / (기간)2018.12.~2020.03.

(4) 성과지표 및 측정방법, 연차별 목표 수준

성과지표	측정산식	자료수집방법 및 출처	목표수준(2020)
장애인복지관 확충 개수	확충 건물 수(개소)	복지관 건립현황	1개소

46) 세부사업 3-11

사업번호 및 세부사업명	중점추진 사업 여부 (V)	담당자 정보			
		성명	과	팀	연락처
3-11 인천권역 중증외상센터 닥터카 운영	-	김정희	보건의료 정책과	응급의료팀	440-3252

(1) 사업 목적 및 추진근거

① 사업 목적

- 전문 의료진이 닥터-카에 직접 탑승하여 사고현장을 찾아가 골든타임 내 신속한 중증외상 환자 처치 등으로 외상환자 예방가능사망률 감소 제고
- 인천권역 내 재난 및 응급상황 발생시, 현장출동 환자분류 및 처치, 이송, 응급의료기관간 협치 등 효율적인 응급의료서비스 제공

② 추진근거

- 「응급의료에 관한 법률」 제13조(응급의료의 제공) 및 「응급의료에 관한 법률」 제16조(재정지원)

(2) 사업 변경내용 및 취지

- 해당없음

(3) 사업 개요

① 사업 기간 : 2020~2023

② 지원 대상 : 사고, 교통사고 등으로 인한 중증외상환자

③ 사업 대상 : 인천 전 지역 / 24시간 운영, 365일 현장출동(1개팀/4명, 구급차 1대)

- 전문의·간호사(권역외상센터), 응급구조사·기사(민간이송업 2)가 직접 닥터-카에 탑승하여 사고현장으로 출동, 응급처치 및 이송

④ 이용 절차 : 119종합상황실 신고, 접수

⑤ 사업 내용

1) 근거리, 사고현장

- 20~30분 이내 거리의 교통대형사고 및 산업재해 현장출동으로 소방과 협력하여 초동대응 및 응급처치 중, 이송
- 끼임이나 깔림 사고 등 구조에 시간이 소요되는 경우에 사고 현장으로 의료진이 출동하여 119 구급대와 협력하여 초기처치를 하고 환자를 안전하게 권역외상센터로 이송
 - ※ 이 경우 119구급상황관리센터에서 119구급대와 권역외상센터에 출동요청이 동시에 이뤄져야 하며, 사고현장이 외상센터 근처의 경우에 가능

2) 장거리, 중간 인계점

- 권역외상센터로부터 30분 이상의 거리(중구영종·동구·연수구송도·계양구·서구·강화, 시화공단)에서 소방이 이송, 중간 접촉지점(응급의료센터·사고현장)에서 닥터-카에 환자인계, 외상센터로 신속 안전하게 이송

3) 응급의료기관, 병원 간 이송

- 응급의료기관에 이송했더라도 최종치료가 어려운 경우는 권역외상센터로 이송

※ 이 경우 인천권역 내 권역·지역응급의료센터 등 응급의료기관간의 협업 및 요청이 있을 경우 출동하며, 골든타임 내 치료시기를 놓치지 협력체계 구축 필요

⑥ 사업 추진체계

참여기관		기관별 역할	민관협력 및 주민참여 방법
인천	인천시	사업총괄 기획·조정·관리, 예산지원	인천권역 닥터-카 운영에 따른 관계기관 회의 및 간담회 참석 대형사고, 화재, 폭발 등 중증외상환자 발생시 119 종합상황실 구급 신고 응급의료 핫라인 등 무선통신망 전체체계 상시 가동
	군·구 보건소	응급의료기관 협조, 홍보 및 안내	
공공기관	119종합상황실	신고 및 접수, 출동요청 및 이송	
민간기관	가천대길병원	인천권역 닥터-카 운영, 성과평가	
	응급의료기관	중증도별 최적화된 환자 이송(협의)	
	민간이송업	닥터-카 출동	

⑦ 사업량 및 소요 예산

구분		2019 (지속사업)	2020	비고
사업량 (단위: 명, 건)		150	150	
사업비 (단위: 백만원)	계		180	
	지방비	소계	180	
		시도비	180	
		시군구비		
	기타(재원명칭:)			

(4) 성과지표 및 측정방법, 연차별 목표 수준

성과지표	측정산식	자료수집방법 및 출처	목표수준(2020)
닥터-카 출동건수	119출동요청에 의한 출동건수	내부자료	150건

47) 세부사업 3-12

사업번호 및 세부사업명	중점추진 사업 여부 (V)	담당자 정보			
		성명	과	팀	연락처
3-12 가정육아 지원시설 '아이사랑꿈터' 확충	-	최경희	육아지원과	육아지원팀	440-2957
		이진영	육아지원과	육아지원팀	440-2958

(1) 사업 목적 및 추진근거

① 사업 목적

- 공동육아·공동돌봄 활성화를 통해 부모의 육아부담을 해소하고 가정양육 친화환경 조성에 기여

② 추진근거

- 보건복지부 「포용국가 아동정책」 추진방향 발표('19.2.19.)
- 아동에 대한 국가 책임 확대(가족중심 → 가족·사회가 함께하는 양육)

(2) 사업 변경내용 및 취지

- 변경 전 : 거점별 공공형 키즈카페 확충. 변경 후 :가정육아 지원시설 '아이사랑꿈터' 확충
- 인천형 혁신육아(공동육아·공동돌봄) 활성화 방안 연구 결과 반영

(3) 사업 개요

① 사업 기간 : 2020년 ~ 2023년 (2019년 시범사업 3개)

② 사업 대상 : 공공기관, 공동주택 유휴공간, 폐원어린이집 등 활용

③ 사업 내용 : 자녀들의 안전한 돌봄 공간지원 및 공동육아활동지원

- 부모(보호자)와 영유아(만5세이하)가 함께하는 돌봄 공간 제공
- 양육 효능감 강화 부모교육, 부모-자녀 체험 프로그램 제공
- 놀이전문가 놀이체험 등 가정육아활성화 지원사업 추진, 자조모임 등

④ 사업 추진체계

참여기관		기관별 역할	민관협력 및 주민참여 방법
인천광역시	육아지원과	사업계획 및 예산 확보 등	-
군·구	육아 관련 부서	설치대상 공모 및 선정 등	

⑤ 사업량 및 소요 예산

구분		2019 (시범사업)	2020	비고
사업량 (단위: 개소)		3	27	
사업비 (단위: 백만원)	계	240	1,890	
	지방비	소계	1,890	
		시도비	945	
		시군구비	945	
	기타(재원명칭:)			

(4) 성과지표 및 측정방법, 연차별 목표 수준

성과지표	측정산식	자료수집방법 및 출처	목표수준(2020)
가정육아 지원시설 '아이사랑꿈터' 확충	설치 개소수	인천형 혁신육아(공동육아·공동돌봄) 활성화 방안 연구 보고서 [연구보고 2019-01]	27개소

48) 세부사업 3-13

사업번호 및 세부사업명	중점추진 사업 여부 (V)	담당자 정보			
		성명	과	팀	연락처
3-13 인천형 어린이집 확대 선정	-	백운주	보육정책과	보육정책팀	440-3418

(1) 사업 목적 및 추진근거

① 사업 목적

- 지역의 특성이 반영된 양질의 공보육 인프라를 확충하여 보육의 공공성 강화 및 부모의 만족도를 제고하고자 함
- 우수한 민간·가정 어린이집의 안정적인 운영과 품질관리를 통해 인천의 특성에 적합한 믿고 맡길 수 있는 공보육 인프라 확충

② 추진근거

- 영유아보육법 제36조(비용의 보조 등) 및 인천광역시 영유아 보육조례 제9조(비용의 보조)

(2) 사업 변경내용 및 취지

- 해당없음

(3) 사업 개요

① 사업 기간 : 2019년~2022년

② 사업 대상

(가) 인천형 어린이집 시설수 : 155개소

(나) 지원기준

- 인천형 어린이집으로 지정되어 인천형반을 2개반 이상 편성 운영

- 인천형반 : 0세반(3명 ⇒ 2명), 1세반(5명 ⇒ 4명) 편성

- 어린이집 영아반의 교사대 아동비율을 낮추고 차액 보육료를 지원함으로써 안심 보육에 기여

(다) 이용절차

- 인천형 어린이집 지정대상인 만39인 이하 민간, 가정어린이집 중 지정받기를 원할 경우 사업계획에 의거 지원 신청 → 군·구에 신청 후 소정의 심사를 거쳐 인천시에서 지정

③ 사업 내용

- 인건비 지원

- 0세 2개반 운영 : 2,275 천원/월

- 0세 1개반, 1세 1개반 운영 : 2,010천원/월

- 환경개선비 지원

- 신규지정 어린이집 4,000천원

- 자원조달(매칭) : 시비 50%, 군·구비 50%

④ 사업 추진체계

참여기관		기관별 역할	민관협력 및 주민참여 방법
지자체	인천시 보육정책과	세부사업 계획 및 예산 확보	민: 대상 어린이집의 적극적인 참여 관: 대상자 확대 및 예산지원 주민: 인천형 어린이집 이용
	각 구청 보육담당부서	대상 어린이집 적정 여부 심사 및 선정	
민간기관	민간·가정 어린이집	인천형 어린이집 신청 및 운영	

⑤ 사업량 및 소요 예산

구분			2019 (지속사업)	2020	비고
사업량 (단위: 개소)			30	25	
사업비 (단위: 백만원)	계		3,205	3,981	
	지방비	소계	3,205	3,981	
		시도비	1,750	2,045	
		시군구비	1,455	1,936	
	기타(재원명칭:)				

(4) 성과지표 및 측정방법, 연차별 목표 수준

성과지표	측정산식	자료수집방법 및 출처	목표수준(2020)
인천형어린이집 신규선정 개소수	신규선정 개소수	인천형어린이집 선정 결과보고	25개소 확충

49) 세부사업 3-14

사업번호 및 세부사업명	중점추진 사업 여부 (V)	담당자 정보			
		성 명	과	팀	연락처
3-14 가족친화 인증 컨설팅 지원	-	이창종	가족다문화과	가족지원팀	440-2873

(1) 사업 목적 및 추진근거

① 사업 목적

- 인천 기업들이 유연근무제 등 가족 친화적 경영기법을 도입하도록 유인하여 근로자가 일·가정 양립과 일·생활 균형문화 확실히 할 수 있도록 가족친화 기업문화 조성

② 추진근거

- 「가족친화 사회환경의 조성 촉진에 관한 법률」 제3조 및 제11조
- 「인천시 가족친화 사회환경 조성 및 지원에 관한 조례」 제3조 및 제11조

(2) 사업 변경내용 및 취지

- 해당없음

(3) 사업 개요

① 사업 기간 : 2019년~2022년

② 사업 대상 : 인천시 기업 및 기관대상 맞춤형 교육, 컨설팅 실시

③ 사업 내용

- 가족친화 직장문화 조성을 위한 교육
- 가족친화인증 준비기업 국가순수인증 컨설팅 지원
- 가족친화인증 경영전략 개선도 평가
- 가족친화인증 준비기업 정부인증 획득 지원

④ 사업 추진체계

참여기관		기관별 역할	민관협력 및 주민참여 방법
지자체	인천광역시	가족친화인증 컨설팅 지원	-
민간기관			

⑤ 사업량 및 소요 예산

구분		2019 (지속사업)	2020	비고
사업량 (단위: 명, 건)		30건	40건	
사업비 (단위: 백만원)	계		25	25
	지방비	소계	25	25
		시도비	25	25
		시군구비		
	기타(재원명칭:)			

(4) 성과지표 및 측정방법, 연차별 목표 수준

성과지표	측정산식	자료수집방법 및 출처	목표수준(2020)
가족친화(신규)인증	(신규)인증 신청건수	여성가족부 가족친화인증 신청건수	40건

501 세부사업 3-15

사업번호 및 세부사업명	중점추진 사업 여부 (V)	담당자 정보			
		성명	과	팀	연락처
3-15 여성친화기업 인증제 도입	-	최영미	여성정책과	여성지원팀	440-2863

(1) 사업 목적 및 추진근거

① 사업 목적

- 여성친화적 경영 도입으로 이직률 감소 등 기업경쟁력 강화
- 인천지역 여성친화기업 인증을 통하여 안정적인 여성일자리 창출

② 추진근거

- 민선7기 공약사항
- 가족친화 사회환경 조성촉진에 관한 법률 제11조
- 인천광역시 가족친화 사회환경 조성 및 지원에 관한 조례 제8조의 2

(2) 사업 변경내용 및 취지

- 해당없음

(3) 사업 개요

① 사업 기간 : 2020년~2022년

② 사업 대상 : 여성친화적 기업문화를 모범적으로 실천하는 인천관내 기업

③ 사업 내용

- 여성친화기업 인증제 도입을 위한 정책연구·조사 실시
- 여성친화기업 인센티브 제공을 위한 조례제정 추진
- 여성친화기업 인증 업무협약 추진(10개소)

④ 사업 추진체계

참여기관		기관별 역할	민관협력 및 주민참여 방법
지자체	인천광역시	여성친화기업 인증제도입 기반마련 및 사업추진	여성친화기업 인증 도입 여성친화기업 인증 참여
출자기관	여성가족재단	여성친화기업 지표개발 등 관련 과제 연구	

⑤ 사업량 및 소요 예산

구분		2019 (지속사업)	2020	비고
사업량 (단위: 개소)		1	-	
사업비 (단위: 백만원)	계	1	-	
	지방비	소계	-	
		시도비	-	
		시군구비	-	
	기타(재원명칭: 국비)		-	

(4) 성과지표 및 측정방법, 연차별 목표 수준

성과지표	측정산식	자료수집방법 및 출처	목표수준(2020)
지표개발과 적용방안 연구	건	연구결과보고	완료 (2019)
여성친화기업인증	개소	결과보고	시범운영검토 등

51) 세부사업 3-16

사업번호 및 세부사업명	중점추진 사업 여부 (V)	담당자 정보			
		성명	과	팀	연락처
3-16. 시립요양원 건립	-	박나래	노인정책과	노인정책팀	032-440-2817

(1) 사업 목적 및 추진근거

① 사업 목적

- 중증질환으로 고통 받는 노인들에게 전인적인 장기공공요양서비스를 제공하고 인천 어르신 누구나 안심하고 이용할 수 있는 시립요양원 건립
- 우리시에서 직접 추진하는 사업으로 요양원에 대한 부정적인 시선을 개선하고, 표준화된 모델을 제시하여 전체적인 장기요양서비스 상성에 이바지 하고자 함

② 추진근거

- 노인복지법 제35조(노인의료복지시설의 설치)
- 치매국가책임제(2017. 9. 15.) 및 시장공약사항 97-2. 시립요양원 설립

(2) 사업 변경내용 및 취지

- 사업기간 변경 : 2018. 1.~2020. 12. → 2018. 5.~2021. 12.
사업비 변경 : 7,862백만원→7,789백만원
- 사업절차 이행에 따른 기간변경 및 국고보조금 추가 확보에 따른 국비 변경

(3) 사업 개요

① 사업 기간 : 2018. 5.~2021. 12.

② 사업 대상 : 만65세 이상 장기요양등급 대상자

· 장기요양급여신청(국민건강보험공단) ⇨ 장기요양등급 판정 ⇨ 요양원 입소 절차 등 계약서 작성

③ 사업 내용

- 사업위치 : 남동구 도림동 386-8번지(대지면적 4,284㎡)
- 총사업비 : 7,789백만원(국비 4,071백만원, 시비 3,718 백만원)
- 건축규모 : 지상3층, 연면적 2,714㎡, 건축면적 983㎡
- 사업규모 : 노인요양시설 115인

시설종류	총계		일반병실		치매전단실		비고
	인	면적(㎡)	인	면적(㎡)	인	면적(㎡)	
노인요양시설	115	2,714	67	1,581.2	48	1,132.8	치매전담실 4실

④ 사업 추진체계

참여기관		기관별 역할	민관협력 및 주민참여 방법
지자체	남동구 종합건설본부	건축허가, 요양원 설치 신고 설계 및 공사 감독 수행	도시관리계획 입안 시 주민의견 청취 기간에 요양원 건립과 관련 의견 수렴
공공기관			
민간기관			

⑤ 사업량 및 소요 예산

구분			2019 (지속사업)	2020	비고
사업량 (단위: 명, 건)			1건	1건	
사업비 (단위: 백만원)	계		3,113	2,791	
	지방비	소계	684	1,148	
		시도비	684	1,148	
		시군구비			
	기타(재원명칭: 국비)		2,429	1,643	

(4) 성과지표 및 측정방법, 연차별 목표 수준

성과지표	측정산식	자료수집방법 및 출처	목표수준(2020)
시립요양원 건립을 위한 설계용역 진행	설계용역 공정율	용역 진행시 공정보고	실시설계 준공

52] 세부사업 3-17

사업번호 및 세부사업명	중점추진 사업 여부 (V)	담당자 정보			
		성명	과	팀	연락처
3-17 사회복지종사자 처우개선	-	민병선	복지정책과	시설지원팀	440-3463

(1) 사업 목적 및 추진근거

① 사업 목적

- 사회복지시설 종사자의 역할 중요성에 비해 저임금의 열악한 처우와 낮은 수준의 노동조건 및 노동환경에 대한 지속적인 문제제기로 종사자의 보수 및 처우 개선 필요성 대두
- 지역주민의 삶의 질 향상을 위한 다양하고 전문화된 서비스 제공을 유도하기 위해서 사회복지시설종사자의 보수수준 및 처우의 개선 필요

② 추진근거

- 사회복지사 등의 처우 및 지위향상을 위한 법률
- 인천광역시 사회복지사 등의 처우 및 지위향상을 위한 조례

(2) 사업 변경내용 및 취지(“변경 사업”의 내용과 동일하게 해당사업만 기재)

- 2020년 사회복지시설종사자 처우개선 계획에 따른 세부사업 수 확대(6개 사업→14개 사업)

(3) 사업 개요

① 사업 기간 : 2020년 ~ 2022년

② 사업 대상 : 사회복지시설종사자 정규직 및 기간제 근로자[※]

※ 기간제 근로자 : 근로계약기간이 6개월 이상이고 주 40시간 이상 근무자

③ 사업 내용(급여·서비스)

[기존 지속사업]

- 복지점수(확대) : 사회복지시설 종사자(정규직 및 기간제) 여가활동 후생복지 지원 4,523명 (768,575천원)
- ※ 기존 정규직 종사자→ 2020년 기간제 근로자 포함하여 추진
- 특수지근무수당 : 교통이 불편하고 문화·교육시설이 열악한 지역에 근무자
→ 강화군·옹진군 일부지역 및 서해5도(배령도) : 5개소 104명(87,600천원)
- 사회복지사 보수교육비 지원 : 직무능력 유지 및 향상 도모 (130,800천원)
- 대체인력지원 사업 : 종사자의 연차휴가, 교육, 경조사 등으로 단기간 결원 발생 시 인력지원
→ 대체인력 : 9명(사회복지사8명, 조리사1명), [273,786천원(국비 191,652천원, 시비 82,134천원)]

- 사회복지종사자 해외 선진지 견학 : 60명 (48,000천원)
 - 선진지 현장체험·견학을 통하여 종사자의 전문성 강화 및 사회복지서비스의 질적 향상 도모
 - ※ 2017년 30명 → 2018년 60명(확대) → 2019년부터 60명(유지)
- 사회복지사처우개선위원회 운영 : 정기회의 년1회, 임시회의
- 유급병가 : 60일 범위 내(추가예산 없음)

[신규사업]

- 인건비 기준이 없는 국비지원 시설 호봉제 도입 : 216개소 554명 (2,226,200천원)
- 인건비 기준이 낮은 국비지원 시설 임금보전비 지원 : 12개소 106명 (134,140천원)
- 소규모 시비시설 급여기준 상향조정(시설장 2급→1급적용) 41개소 41명 (132,715천원)
- 예상치 못한 각종 질병을 사전예방하여 종사자의 생활안정 도모를 위한 종합건강검진비 지원
 - 격년제, 1인 연 20만원 상당, 2,305명 (461,000천원)
- 업무 및 일상생활 중 상해사고로 인한 의료보장을 위한 상해보험료보험료 지원
 - 1인 연 1만원 지원, 4,700명 (47,000천원)
- 장기근속휴가, 해외연수, 병가, 출산휴가 등으로 결원발생 시 대체인력지원 확대 (130,000천원)
 - 1인당 5일(최대 15일, 단, 출산 및 병가의 경우 1개월까지)
- 자녀돌봄휴가도입 : 연 2일 이내(지방이양시설)

④ 사업 추진체계

참여기관		기관별 역할	민관협력 및 주민참여 방법
지자체	시, 군·구	기본계획수립 및 재원마련, 종사자 처우개선 서비스 제공	사회복지사처우개선 위원회 운영을 통해 현장의견 수렴
공공기관	인천복지재단	사회복지시설 종사자 실태조사	
민간기관	사회복지협의회	해외 선진지 견학 등 사업추진	
	사회복지사협회	대체인력지원·보수교육비 등 대상자 모집 홍보 및 사업추진	
	사회복지시설 및 기관 등	복지서비스 신청 등	

⑤ 사업량 및 소요 예산

구분		2019 (지속사업)	2020	비고
사업량 (단위: 명, 건)		7개	14개	
사업비 (단위: 백만원)	계	1,161	6,254	
	지방비	소계	990	6,063
		시도비	990	4,259
		시군구비		1,804
	기타(재원명칭: 국비)		171	191

(4) 성과지표 및 측정방법, 연차별 목표 수준

성과지표	측정산식	자료수집방법 및 출처	목표수준(2020)
종사자처우개선 추진사업 건수	사업 추진 건수	사업 추진 실적보고서	14개

※ 2020년 사업량 : 1)복지점수 2)특수지근무수당 3)보수교육비지원 4)대체인력지원 5) 해외 선진지견학 6)처우개선위원회 운영 7) 유급병가 8)국비시설 호봉제 9)국비시설 임금보전 10)시비시설 급여기준상향 11)종합건강검진비 지원 12)상해보험료 지원 13) 대체인력지원 확대 14)자녀돌봄휴가 도입

IV. 복지공동체를 위한 시민력 강화

53) 세부사업 4-1 (중점사업)

사업번호 및 세부사업명	중점추진 사업 여부 (V)	담당자 정보			
		성명	과	팀	연락처
4-1 시민의 복지교육	(V)	박혜경	복지정책과	복지협력팀	440-2978

(1) 사업 목적 및 추진근거

① 사업 목적

- 인천시민의 복지교육을 통한 사회복지에 대한 이해와 복지환경 변화에 대응 및 복지전문성 강화 도모

② 추진근거

- 「사회복지사업법 제33조」
- 「사회복지사업법시행령 제12조」

(2) 사업 변경내용 및 취지

- 해당없음

(3) 사업 개요

- ① 사업 기간 : 2020. 1월 ~ 12월
- ② 사업 대상 : 관내 초등학생 4~6학년 3,250명/ 130학급
- ③ 사업 내용 : 사회복지장애안노안다문화나눔자원봉사 등에 대해 강사양성 후 파견교육
- ④ 사업 추진체계

참여기관		기관별 역할	민관협력 및 주민참여 방법
지자체	교육청	교육이 필요한 학교 모집	<ul style="list-style-type: none"> - 교육이 필요한 학교에 맞춤형 교육 강사 지원 - 복지에 대한 교육수요가 있는 시민 (학교)의 참여
민간기관	인천사회복지협의회	강사파견 등 교육지원	

⑤ 사업량 및 소요 예산

구분			2019 (지속사업)	2020	비고
사업량 (단위: 명, 건)			3,125명	3,250명	
사업비 (단위: 백만원)	계		25	28	
	지방비	소계	25	28	
		시도비	25	28	
		시군구비			
	기타(재원명칭:)				

(4) 성과지표 및 측정방법, 연차별 목표 수준

성과지표	측정산식	자료수집방법 및 출처	목표수준(2020)
초등학생 교육 인원 수	교육 수료 인원	사회복지협의회 집계	3,250명

54) 세부사업 4-2 [중점사업]

사업번호 및 세부사업명	중점추진 사업 여부 (V)	담당자 정보			
		성명	과	팀	연락처
4-2 사회복지 학습동아리 지원 사업	(V)	박소현	인천 복지재단	지역복지실	721-5976

(1) 사업 목적 및 추진근거

① 사업 목적

- 인천 시민들의 학습과 토론을 통해 나와 공동체를 성찰함으로써 시민력 향상 도모
- 지역사회에서 공동체 변화를 위한 다양한 실천을 실현할 수 있는 시민들의 복지역량 강화

② 추진근거

- 인천복지재단 정관 제4조 제1항 제7호

(2) 사업 변경내용 및 취지

- 해당없음

(3) 사업 개요

① 사업 기간 : 2019년 05월 ~ 2022년 12월

② 사업 대상

- 인천시 사회복지 관련 종사자(복지담당 공무원 포함) 및 인천 시민으로 구성된 학습동아리
- 동아리별 최소 5명 이상으로 구성된 시민모임, 학습모임

③ 사업 내용

- 책, 영화, 이슈를 매개로 나와 나를 둘러싼 공동체에 대한 성찰과 학습, 토론
- 마을 만들기를 매개로 나와 나를 둘러싼 공동체에 대한 성찰과 학습, 토론
- 기타 학습모임 지원
- 학습동아리 축제 운영

④ 사업 추진체계

참여기관		기관별 역할	민관협력 및 주민참여 방법
공공기관	인천복지재단	- 세부사업계획 및 예산확보 - 운영지침안내 및 사업 수행	- 사업홍보 및 심의위원회 참여, 발표회 개최 등을 통한 협력체계 구축 - 학습동아리 운영
민간기관	인천사회복지사협회	- 대상자 모집 홍보	

⑤ 사업량 및 소요 예산

구분		2019 (지속사업)	2020	비고
사업량 (단위: 명, 건)		58	72	
사업비 (단위: 백만원)	계		10	30
	지방비	소계	10	30
		시도비	10	30
		시군구비	-	-
	기타(재원명칭:)		-	-

(4) 성과지표 및 측정방법, 연차별 목표 수준

성과지표	측정산식	자료수집방법 및 출처	목표수준(2020)
동아리 지원 수	동아리 신청 수	복지재단 집계	12개
동아리축제 참여도	참석 인원 수	복지재단 집계	60명

55) 세부사업 4-3

사업번호 및 세부사업명	중점추진 사업 여부 (Y)	담당자 정보			
		성명	과	팀	연락처
4-3 커뮤니티센터형 복지기관 모델 개발	-	김수희	인천 복지재단	지역복지실	721-6983

(1) 사업 목적 및 추진근거

① 사업 목적

- 돌봄서비스 중심의 사회복지 이용시설에서 지역주민과 함께 학습, 소통하면서 지역사회 변화를 위한 광장으로서의 기능을 수행할 수 있는 커뮤니티센터형 복지시설 모델 개발

② 추진근거

- 인천복지재단 설립 및 운영에 관한 조례 제3조
- 인천광역시 민주시민교육에 관한 조례

(2) 사업 변경내용 및 취지

- 해당없음

(3) 사업 개요

① 사업 기간 : 2019년 05월 ~ 2022년 12월

② 사업 대상

- 사회복지 이용시설(종합사회복지관, 노인복지관, 장애인복지관)
- 소규모 시설 및 다양한 직능으로 연차별 확대

③ 사업 내용

- 커뮤니티센터형 복지기관 컨설팅 매뉴얼 제작 및 배포
- 커뮤니티센터형 복지시설 모델 개발 연구
- 사업 참여 희망 기관 대상으로 기능전환활동비 지원, 컨설팅

④ 사업 추진체계

참여기관		기관별 역할	민관협력 및 주민참여 방법
지자체	복지정책과	- 사업홍보 및 관리	- 서비스 수행기관 선정 및 사업 수행 - 교육 및 학습동아리, 컨설팅 참여
공공기관	인천복지재단	- 세부사업계획 및 예산 확보 - 운영매뉴얼 개발 - 컨설팅 지원	
민간기관	사회복지 이용시설	- 교육 및 회의 참여 - 기능 전환 활동	

⑤ 사업량 및 소요 예산

구분			2019 (지속사업)	2020	비고
사업량 (단위: 명, 건)			51	2	
사업비 (단위: 백만원)	계		21	20	
	지방비	소계	21	20	
		시도비	21	20	
		시군구비	-	-	
	기타(재원명칭:)		-	-	

(4) 성과지표 및 측정방법, 연차별 목표 수준

성과지표	측정산식	자료수집방법 및 출처	목표수준(2020)
커뮤니티센터형 기능전환 매뉴얼 제작	매뉴얼 완성	매뉴얼 결과물	-
커뮤니티센터형 기능전환 매뉴얼 배포 및 설명회	설명회 참석 인원	설명회 참석자	-
커뮤니티센터형 기능전환 컨설팅 지원	커뮤니티센터형 기능전환 컨설팅 지원 개소 수 합계	복지재단 집계	2개소
사례발표&성과보고회	컨설팅 기관 성과보고회 참석자 수	복지재단 집계	-

56) 세부사업 4-4

사업번호 및 세부사업명	중점추진 사업 여부 (V)	담당자 정보			
		성명	과	팀	연락처
4-4 사회보장계획 모니터링 활동가 양성 교육	-	김수희	인천 복지재단	지역복지실	721-6983

(1) 사업 목적 및 추진근거

① 사업 목적

- 개인의 철학을 바탕으로 사회를 바라보는 시각과 생각을 넓히고 성찰과 연대의 기회 제공
- 보편적 복지 철학을 가진 시민들이 함께 사회보장계획을 평가하고 모니터링하는 과정 참여를 통하여 보장계획 달성 지원

② 추진근거

- 인천복지재단 설립 및 운영에 관한 조례 제3조
- 인천광역시 민주시민교육에 관한 조례

(2) 사업 개요

① 사업 기간 : 2019년 05월 ~ 2022년 12월

② 사업 대상

- 인천시민, 사회복지 활동가, 사회복지 전공자, 공무원

③ 사업 내용

- 교육 및 토론 : 인문학, 시민교육, 사회보장계획의 이해
- 사회보장계획 모니터링단 양성(학습동아리 운영)

④ 사업 추진체계

참여기관		기관별 역할	민관협력 및 주민참여 방법
지자체	인천시/자치구	- 사업홍보 및 모집 - 모니터링 활동가 양성 교육 수료증 발행	- 사회보장계획 모니터링단 양성 과정 운영 - 교육 및 학습동아리 - 인천시&인천복지재단 사회보장계획 평가 및 모니터링단 활동 자격
공공기관	인천복지재단	- 교육 매뉴얼 개발 및 진행	
민간기관	인천시 사회복지사협회	- 정보공유 - 홍보 및 모집, 참여	
	인천사회복지협의회		
	대학교		
	지역사회보장협의체		

⑤ 사업량 및 소요 예산

구분		2019 (지속사업)	2020	비고
사업량 (단위: 명, 건)		34	69	
사업비 (단위: 백만원)	계	7	15	
	지방비	소계	7	15
		시도비	7	15
		시군구비	-	-
	기타(재원명칭:)		-	-

(4) 성과지표 및 측정방법, 연차별 목표 수준

성과지표	측정산식	자료수집방법 및 출처	목표수준(2020)
사회보장계획 모니터링 활동가 양성교육	교육 참석 인원	복지재단 집계	30명
사회보장계획 모니터링단 보수교육	교육 참석 인원	복지재단 집계	30명
간담회, 학습동아리	학습동아리 운영 횟수	복지재단 집계	9회

57) 세부사업 4-5

사업번호 및 세부사업명	중점추진 사업 여부 (V)	담당자 정보			
		성명	과	팀	연락처
4-5 시민복지 인식개선사업	-	김수희	인천 복지재단	지역복지실	721-6983

(1) 사업 목적 및 추진근거

① 사업 목적

- 사회복지 관점 교육으로 보편적 복지의 철학을 가진 시민을 양성, 개인의 철학을 바탕으로 사회를 바라보는 시각과 생각을 넓히고 성찰과 연대의 기회를 제공
- 사회복지정책을 비평하고, 공동체를 위한 대안정책을 제시할 수 있는 철학적 기반을 가진 시민정책전문가 양성
- 사회복지에 대한 시민인식 개선

② 추진근거

- 인천복지재단 설립 및 운영에 관한 조례 제3조
- 인천광역시 민주시민교육에 관한 조례

(2) 사업 변경내용 및 취지

- 해당없음

(3) 사업 개요

① 사업 기간 : 2019년 05월 ~ 2022년 12월

② 사업 대상

- 인천시민, 정치인(정치지도자), 정당과 시민단체 실무자, 사회복지 활동가, 사회복지 전공자, 공무원 등

③ 사업 내용

- 인권, 장애인식, 양성평등, 사회복지철학에 대한 교육 및 토론
- 시민정책전문가 양성(사회보장계획 및 복지기준선 모니터링단 활동 연계)
- 교육 및 토론, 발제 : 사회정책 비평, 관점 학습 등

④ 사업 추진체계

참여기관		기관별 역할	민관협력 및 주민참여 방법
지자체	인천시/자치구	- 사업홍보 및 모집 - 시민교육 수료증 발행 - 시민교육 강사 위촉장 발행	- 교육과정 정보 공유 - 기획단계에서 민간참여를 통한 사업운영 - 시민교육, 정책전문가 과정 참여 - 만족도 조사 참여
공공기관	인천복지재단	- 교육 매뉴얼 개발&진행	
민간기관	인천사회복지사협회	- 정보공유 - 홍보 및 모집, 참여	
	인천사회복지협의회		
	대학교 및 시민단체		
	지역사회보장협의체		

⑤ 사업량 및 소요 예산

구분		2019 (지속사업)	2020	비고
사업량 (단위: 명)		-	80	
사업비 (단위: 백만원)	계	-	30	
	지방비	-	30	
	소계	-	30	
	시도비	-	30	
	시군구비	-	-	
기타(재원명칭:)		-	-	

(4) 성과지표 및 측정방법, 연차별 목표 수준

성과지표	측정산식	자료수집방법 및 출처	목표수준(2020)
시민교육	교육 참석 인원	복지재단 집계	50
후속모임 진행	모임 참석 인원	복지재단 집계	-
정책전문가 아카데미 참여도	교육 참석 인원	복지재단 집계	30

58) 세부사업 4-6

사업번호 및 세부사업명	중점추진 사업 여부 (V)	담당자 정보			
		성명	과	팀	연락처
4-6 정신건강 증진 활성화	-	김봉희	건강증진과	정신건강팀	032-440-1582

(1) 사업 목적 및 추진근거

① 사업 목적

- 정신건강서비스 접근성 확대를 통한 정신건강 인식개선 및 자기관리 능력 향상
- 정신건강 위험성 조기발견을 통한 시민의 정신질환을 예방 및 정신건강 증진

② 추진근거

- 정신건강증진 및 정신질환자 복지서비스 지원에 관한 법률
- 2019 인천광역시 정신건강종합 시행계획

(2) 사업 변경내용 및 취지

- 해당없음

(3) 사업 개요

① 사업 기간 : 2020. 1. 1. ~ 12. 31.

② 사업 대상 : 시민 및 관내 유관기관 실무자 등

③ 사업 내용

- 찾아가는 마음건강 상담실
 - 대 상 : 시민 및 관내 유관기관 실무자 2,000명
 - 방 법
 - 연초 정신건강 및 관련 기관에 ‘찾아가는 상담실 신청’ 공문발송 및 일괄접수
 - 정신건강증진 관련 캠페인 참여(인천시 주요행사 일정과 조율하여 진행 예정)
- 정신건강 키오스크 운영
 - 장소 : 시청 민원실 등 다중이용시설
 - 방법
 - 키오스크 이용안내 홍보 : 안내문, 리플릿, 포스터 등
 - 키오스크 개발업체(비앤아이)를 통한 상시 유지보수 및 관련 내용 up-date
 - 필요시 키오스크 자원봉사자 발굴, 배치 및 관리
 - 자원봉사 모집 : 자원봉사센터, 찾아가는 상담실 등 광역센터 내부사업을 활용한 홍보 및 신청 접수(배치인력 없을 경우 광역직원이 관리)

④ 사업 추진체계

참여기관		기관별 역할	민관협력 및 주민참여 방법
지자체	인천시	행사참여 독려 및 행정적 지원	인식개선참여
민간기관	인천광역시정신건강 복지센터	사업추진 및 종합분석 등	

⑤ 사업량 및 소요 예산

구분		2019 (지속사업)	2020	비고
사업량 (단위: 회)		12회	12회	
사업비 (단위: 백만원)	계		1.5	
	지방비	소계	0.75	
		시도비	0.75	
		군구비	-	
	기타(재원명칭: 국고)		0.75	

(4) 성과지표 및 측정방법, 연차별 목표 수준

성과지표	측정산식	자료수집방법 및 출처	목표수준(2020)
정신건강 키오스크 운영	설치운영 횟수	인천광역시정신건강 복지센터 사업추진 결과보고서	1
찾아가는 마음건강 상담실 운영	상담실 운영 횟수	인천광역시정신건강 복지센터 사업추진 결과보고서	11

59) 세부사업 4-7

사업번호 및 세부사업명	중점추진 사업 여부 (V)	담당자 정보			
		성명	과	팀	연락처
4-7 공공보건의료지원 강화	-	박미란	보건의료 정책과	보건정책팀	440-2713

(1) 사업 목적 및 추진근거

① 사업 목적

- 인천광역시와 관내 공공보건의료기관이 보건의료 정책을 수립하고, 관리하는 기능 수행에 기여함으로써 관내 공공보건의료 종사자 및 기관의 역량 강화 도모
- 인천광역시의 효율적인 보건 의료사업 수행 기여를 통해 인천시민의 건강증진 및 건강 형평성 개선 기여

② 추진근거

- 인천광역시 공공보건의료지원단 운영에 관한 조례(조례 제5283호)

(2) 사업 변경내용 및 취지

- 해당없음

(3) 사업 개요

① 사업 기간 : 2020 ~ 2023 (연중 지속사업)

② 사업 대상

- 대 상 : 인천광역시 및 관내 공공보건의료기관
- 인 원 : 9명 (단장1명, 책임연구원1명, 주임연구원6명, 연구행정원1명)

③ 사업 내용

- 공공보건의료 사업 및 기관에 대한 기술지원
- 인천광역시 차원에서 요구하는 교육 사업
- 인천광역시 차원에서 요구하는 연구 사업
- 공공보건의료지원단 홍보사업
- 연계체계 구축 및 운영

④ 사업 추진체계

참여기관		기관별 역할	민관협력 및 주민참여 방법
지자체	인천시	공공보건의료지원단운영관리	포럼 등 개최 시민 교육 추진
공공기관	보건복지국 소관 지원단 및 센터	보건의료 전문가 역량결집 도모를 통 한 공공보건의료기관역량강화 도모	
민간기관	공공보건 의료기관	공공보건의료지원단과 공공보건 의료 기관 간 연계체계 구축 참여 및 지원	
	시민사회 단체	공공보건의료지원단 사업수행의 모 니터링 및 지역사회 의견수렴	

⑤ 사업량 및 소요 예산

구분		2019 (지속사업)	2020	비고
사업량 (단위: 명, 건)		25회	30회	
사업비 (단위: 백만원)	계		400	603
	지방비	소계	400	603
		시도비	400	603
		시군구비		
	기타(재원명칭:)			

(4) 성과지표 및 측정방법, 연차별 목표 수준

성과지표	측정산식	자료수집방법 및 출처	목표수준(2020)
공공보건의료사업 및 기관에 기술지원	운영 횟수	자료, 질문, 참여	30회 이상

60) 세부사업 4-8

사업번호 및 세부사업명	중점추진 사업 여부 (V)	담당자 정보			
		성명	과	팀	연락처
4-8 여성이 살기 좋은 인천형 여성친화도시 조성	-	이지은	여성정책과	여성정책팀	440-2692

(1) 사업 목적 및 추진근거

① 사업 목적

- 지역정책에 여성과 남성이 평등하게 참여하고 여성의 역량 강화, 돌봄 및 안전이 구현되도록 정책을 운영하는 여성친화도시 조성
- 여성친화도시 조성 추진이 성인지적 관점에서 종합적이고 체계적으로 추진될 수 있도록 컨설팅, 사업비 등 지원 확대
- 인천형 여성친화도시 모델을 마련하여 군·구의 여성친화도시 지정 확산 유도

② 추진근거

- 양성평등기본법 및 인천광역시 양성평등기본조례 제23조

(2) 사업 변경내용 및 취지

- 지원액 변경 : 60백만원→150백만원

(3) 사업 개요

① 사업 기간 : 2019년~2022년(연중 지속사업)

② 사업 대상 : 전지역

③ 사업 내용

- 여성친화도시 광역협의체 운영(현장컨설팅단 등) : 컨설턴트, 도시계획등 분야별 전문가(22명)
- 여성친화도시 군·구 특색사업비 지원 : 150백만원, 10개 군·구
- 여성친화도시 발전방안 논의 등 토론회 : 연1회이상

④ 사업 추진체계

참여기관		기관별 역할	민관협력 및 주민참여 방법
지자체	10개 군·구	여성친화도시 특색사업 공모 및 시행	협의체 운영 워크숍, 토론회 등 참석
공공기관	인천여성가족재단	여성친화도시 조성관련 컨설팅 및 사업제안	
민간기관	여성단체 등		

⑤ 사업량 및 소요 예산

구분		2019 (지속사업)	2020	비고
사업량 (단위: 명, 건)		2개 군·구	10개 군·구	
사업비 (단위: 백만원)	계		60	150
	지방비	소계	60	150
		시도비	60	150
		시군구비	-	-
	기타		-	-

(4) 성과지표 및 측정방법, 연차별 목표 수준

성과지표	측정산식	자료수집방법 및 출처	목표수준(2020)
여성친화도시 특화사업지원	건수	공모계획 수립 및 실행건수	10건

3

연차별 시행계획의 재정·행정 계획

3. 연차별 시행계획의 재정·행정 계획

1) 재정 계획

(1) 재정 계획 개요

- 지난 5년간 인천광역시의 일반·특별회계 세출예산 규모는 2016년 8조 1,902억원에서 2020년 11조 2,616억원으로 2016년대비 38%(금액 3조 714억원)증가하였음. 사회복지수요의 증가에 따른 해당분야의 지출확대가 세출규모 증가의 주요원인으로 작용함.
- 일반·특별회계 사회복지분야 비중은 2016년 27.1%(2조 2,205억원)에서 2020년 33.9%(3조 8,246억원)으로 6.8% 증가함

(단위: 억원)

구 분	2016	2017	2018	2019	2020
일반·특별회계 예산총액	81,902	83,164	89,336	101,104	112,616
사회복지분야 예산액	22,205	23,760	28,213	33,232	38,246
차지율	27.1%	28.5%	31.5	32.8	33.9

- 인천광역시 사회복지분야 2020년도 예산은 3조 8,246억원으로 2019년 3조 3,232억원에서 15.1% 증가함. 기초생활보장분야의 예산비중이 10.93%로 가장 높게 나타났으며, ‘노인·청소년(10.13%)’, ‘보육·가족 및 여성(8.29%)’ 등의 순으로 나타남
- 전년도 예산액과 비교할 경우 사회복지 예산항목 중 ‘노인·청소년’ 분야의 예산이 가장 높게 증가(20.85%)하였고, 반면에 보훈의 경우 5.58% 감소함

(단위: 억원)

구분	2020		2019		증감	
	예산액	구성비	예산액	구성비	증감액	증감률
계	38,246	33.96%	33,232	32.87%	5,014	15.09%
기 초 생 활 보 장	12,306	10.93%	10,489	10.37%	1,817	17.32%
노 인 청 소 년	11,408	10.13%	9,440	9.34%	1,968	20.85%
보 육 · 가 족 및 여 성	9,332	8.29%	8,644	8.55%	688	7.96%
취 약 계 층 지 원	2,566	2.28%	2,131	2.11%	435	20.41%
노 동	460	0.41%	402	0.40%	58	14.43%
보 훈	237	0.21%	251	0.25%	△14	△5.58%
주 택	1,387	1.23%	1,376	1.36%	11	0.80%
사 회 복 지 일 반	551	0.49%	499	0.49%	52	10.42%

(2) 세부사업 예산 투입 계획

구분		중점 추진 사업 여부	2020 예산(단위: 백만원)			조달계획
			지방비		기타	
			시도	시군구		
양극화 해소를 위한 지원체계 구축	1-1 복지사각지대 해소를 위한 찾아가는 복지서비스 추진	○	270	0	0	2020년 본예산 편성
	1-2 어르신을 위한 ‘효(孝)드림 복지카드’ 도입	○	1,656.8	1,656.8	0	2020년 본예산 편성
	1-3 SOS복지 안전벨트		1,500	0	0	2020 본예산 편성
	1-4 보호자 없는 병실 운영		693	0	0	2020년 본예산 편성
	1-5 공공의료특화사업 ‘인천 손은 약손 사업’		1,000	0	0	2020년 본예산 편성
	1-6 자살예방 위기관리 체계 구축		551	134	868(국비)	2020년 본예산 편성
	1-7 위기가정 아동상담 지원		619	619	0	2020년 본예산 편성
	1-8 한부모 가정 자립지원		1,353	1,121	0	2020년 본예산 편성
	1-9 자활 통합지원사업		60	0	0	2020년 본예산 편성
	1-10 희망잡(job)아 프로젝트		141	0	0	2020년 본예산 편성
	1-11 노인경제 활동지원		36,931	36,181	0	2020년 본예산 편성
	1-12 독거노인 안전보호강화		420	420	0	2020년 본예산 편성
	1-13 아동 치과주치의 제도 및 저소득 어르신 틀니 지원		296	296	0	2020년 본예산 편성
	1-14 아동청소년 꿈나무 멘토링		120	0	0	2020년 본예산 편성
	1-15 다문화자녀 멘토링 사업		89	0	0	2020년 본예산 편성
	1-16 결혼이민자 학력신장 (검정고시) 사업		30	0	0	2020년 본예산 편성
	1-17 발달장애인 평생교육센터 운영지원		1,082	1,082	234(이용료수입)	2020년 본예산 편성 1개소는 추경편성 예정
	1-18 여성농업인 바우처 지원		58	96	0	2020년 본예산 편성
	1-19 중증장애인 자립생활 거주(체험홈,자립주택) 지원		900	207	0	2020년 본예산 편성
	1-20 중증장애인 24시간 활동지원		1,173	1,173	0	2020년 본예산 편성
당당한 삶을 위한 시민복지 확대	2-1 구직청년을 위한 ‘드림체크카드’	○	1,186	0	0	2020년 본예산 편성
	2-2 치매예방 및 환자가족 지원	○	1,491	1,311	8,817(국비)	2020년 본예산 편성
	2-3 ‘인천 복지기준선’ 설정		0	0	0	-
	2-4 시민안전보험 가입		450	0	0	2020년 본예산 편성
	2-5 정년연장 중소기업 지원제도 도입		700	0	0	2020년 본예산 편성
	2-6 인천여성 일자리지원단 운영		70	0	0	2020년 본예산 편성
	2-7 모성·영유아 건강교실 운영		350	350	0	2020년 본예산 편성
	2-8 I-Mom 방문건강관리 사업		15	10	0	2020년 본예산 편성
	2-9 산단별 근로자지원 프로그램(EAP) 운영		100	0	0	2020년 본예산 편성
	2-10 중소기업 취업청년을 위한 ‘Dream for 청년통장’		1,104	0	0	2020년 본예산 편성
	2-11 인천청년 면접지원 서비스		160	0	0	2020년 본예산 편성

구분		중점 추진 사업 여부	2020 예산(단위: 백만원)			조달계획
			지방비		기타	
			시도	시군구		
	2-12 (1석5조)인천 청년사랑 프로젝트		1,200	0	0	2020년 본예산 편성
	2-13 대학생 학자금대출 이자 지원		245	0	0	2020년 본예산 편성
	2-14 중·고등학교 신입생 무상교복 지원		4,530	2,903	7,433(교육청)	2020년 본예산 편성
	2-15 고등학교 무상급식 지원		27,833	11,928	0	2020년 본예산 편성
	2-16 어린이집 청정무상급식 지원		7,379	3,612	0	2020년 본예산 편성
필요로운 삶을 위한 기반조성	3-1 혁신육아복합센터 건립	○	1,286	0	0	2020년 본예산 편성
	3-2 배리어프리 건물 확충으로 장애인과 어르신 이동환경 개선	○	25	0	0	2020년 본예산 편성
	3-3 공공심야 약국 도입		164	0	0	2020년 본예산 편성
	3-4 인천의료원 기능 강화		5,805	0	5,805(국비)	2020년 본예산 편성
	3-5 ‘도서지역 전용헬기 운영		1,200	0	2,800(기금)	2020년 본예산 편성
	3-6 건강취약계층이용시설 및 다중이용시설의 공기질 관리 시스템 구축		258	0	0	2020년 본예산 편성
	3-7 공립치매 전담형 요양시설 확충		0	0	0	-
	3-9 인천 장애인종합직업적응 훈련센터 건립		1,566	0	362(국비)	2020년 본예산 편성
	3-10 맞춤형 장애인 복지시설 확충		0	0	0	-
	3-11 인천권역 중증외상센터 닥터카 운영		180	0	0	2020년 본예산 편성
	3-12 가정육아 지원시설 ‘아이사랑꿈터’ 확충		945	945	0	2020년 본예산 편성
	3-13 인천형 어린이집 확대 선정		2,036	1,936	0	2020년 본예산 편성
	3-14 가족친화 인증 컨설팅 지원		25	0	0	2020년 본예산 편성
	3-15 여성친화기업 인증제 도입		0	0	0	-
	3-16 시립요양원 건립		1,148	0	1,643(국비)	2020년 본예산 편성
	3-17 사회복지종사자 처우개선		4,259	1,804	191(국비)	2020년 본예산 편성
복지공동체 를 위한 시민력 강화	4-1 시민의 복지교육	○	28	28	0	2020 본예산 편성
	4-2 시민복지 학습동아리 지원 사업	○	30	0	0	출연금(복지재단)
	4-3 커뮤니티센터형 복지기관 모델개발		20	0	0	출연금(복지재단)
	4-4 사회보장계획 모니터링 활동가 양성교육		15	0	0	출연금(복지재단)
	4-5 시민복지 인식개선 사업		30	0	0	출연금(복지재단)
	4-6 정신건강 증진 활성화		0.75	0	0.75(국비)	2020년 본예산 편성
	4-7 공공보건의료지원 강화		603	0	0	2020년 본예산 편성
	4-8 여성이 살기 좋은 인천형 여성친화도시 조성		150	0	0	2020년 본예산 편성

2) 행정 계획

(1) 조직 및 인력 운용 관리 개선 계획

- 행정조직 개편은 「지방자치법」 제110조, 제112조~제115조 및 「지방자치단체의 행정기구와 정원기준 등에 관한 규정」, 「인천시 행정기구 및 정원 조례」, 「인천시 행정기구 및 정원 조례 시행규칙」에 근거하여 기구의 신설·변경을 추진함
 - 팀 신설 및 명칭 변경

구분	부서명	변경 전	변경 후	비고
신설		건축계획팀	건축행정팀	
변경	건축계획과	공동주택지원팀	공동주택팀	2020.1.10.부터
		공동주택관리팀		
		공간·복지팀	주거복지팀	
	교육협력담당관	대학지원팀	인재양성팀	2020.1.20.부터
폐지	공동체협치담당관	주민자치팀	자치정책팀	2020.1.10.부터
		협치정책팀	-	

○ 정원 증원 계획 및 사유³⁾

- 인복드림 체계 구축 및 운영 : 인복드림지원 체계 및 인복이음센터 구축, 인복시민참여단 조직 및 운영지원 등
- 사회서비스원 운영 지원 : 국공립 시설 수탁운영, 종합재가센터서비스, 민간사회서비스 제공기관 품질향상 지원 등
- 공공병원 공공성 강화 및 지원 : 지역격차 해소를 위한 공공보건의료 강화, 제2의료원건립 추진
- 감염병 대응 : 감염병 관리, 결핵, 진단 검사 등
- 통합적 정신건강관리 : 정신건강, 자살예방 등 정신건강관리시스템 강화
- 치매 관리체계 구축 강화 : 치매시설 인프라 구축, 치매환자 및 가족지원체계 구축
- 불법개설 의료기관 근절 : 사무장병원 기획수사 등
- 자활일자리 확충 : 인천형 자활사업 발굴 및 자활근로사업 추진
- 식중독 예방 및 진단 : 식중독 원인조사 및 예방, 대응
- 육아지원 : 공공산후조리원 설치 운영, 아이돌봄 지원사업 확대 추진, 인천형 혁신육아카페 설치운영
- 온종일 돌봄 : 다함께 돌봄센터 설치, 연계사업 추진
- 어린이집 청정무상급식 : 어린이집 영유아 무상급식 지원

3) 출처 : 인천시 중기기본인력운영계획(2020~2024)

- 성평등정책 강화 : 성별영향분석평가, 성인지교육, 성별통계 구축 등
- 장애인 일자리, 탈시설 지원 : 장애인일자리통합지원센터 설치운영, 탈시설전환지원센터 (가칭) 설립 등
- 노인사회활동지원 : 노인일자리 확충 및 다양화
- 노인맞춤돌봄서비스 : 대상자 욕구에 따른 통합, 맞춤형 서비스 제공

(2) 사회보장 급여 제공 및 관리 개선 계획

1) 인천형 「복지사각지대 발굴·지원」 TFT 구성·운영

- 최근 생활고를 비관하여 극단적 선택을 하는 등 복지사각지대에 놓인 저소득 취약계층의 보호대책이 시급한 실정으로 인천만의 복지사각지대 발굴대책 마련 및 실천계획 수립을 위해 민·관이 함께하는 TFT를 구성하여 토론 및 근본적 해결책 마련에 총력을 기울임
- 추진단장 : 복지국장(TFT 팀장 : 복지정책과장, 인천복지재단 사무총장)
* TFT는 인천시와 인천복지재단이 공동 구성 및 운영
- 운영기간 : '20.1월부터 상시 운영
* 인천형 복지사각지대 실천계획 마련 후 운영종료가 필요하다고 판단되는 시기까지 운영
- 구성인원 : 총26명
- 구성현황

계	추진단장	TFT팀장	인천시	민간전문가등	군·구
26명	1명	2명	9명	11명	3명

- 회의개최 : 정기(월 1회) 및 수시
- TFT 역할 : 복지사각지대 해소를 위한 토론 및 대안 마련

2) 복지사각지대 해소 추진경과

- 2019년 동절기 복지사각지대 발굴·지원 계획 수립·시달 (11.18.)
- 행정부시장 주재 군·구 부단체장 영상회의 개최 (11.22.)
 - 군·구 부단체장 중심으로 현장행정 실천 추진
 - 긴급지원 등 복지서비스 종료된 가구에 대한 사후 모니터링 시행
 - 읍면동 사례관리 대상자로 지정 등 위기징후에 대한 지속적 관찰
 - 명예사회복지공무원 등 지역단위 인적안전망 활성화
 - 생활업종 종사자*로 대상을 확대하여 사각지대 발굴
 - * 수도검침원, 음료 배달원 등
- 군·구 지역사회보장협의체 위원장단 간담회 (11.28)
- 복지사각지대 문제 진단 및 해결방안에 대한 토론회 (12.3)
- 복지사각지대 발굴 추진상황 주간 보고 : 군·구 → 시

〈 인천형 「복지사각지대 발굴·지원」 TFT 구성도〉

TFT구성 및 운영 * 인천시와 인천복지재단이 공동 TF구성

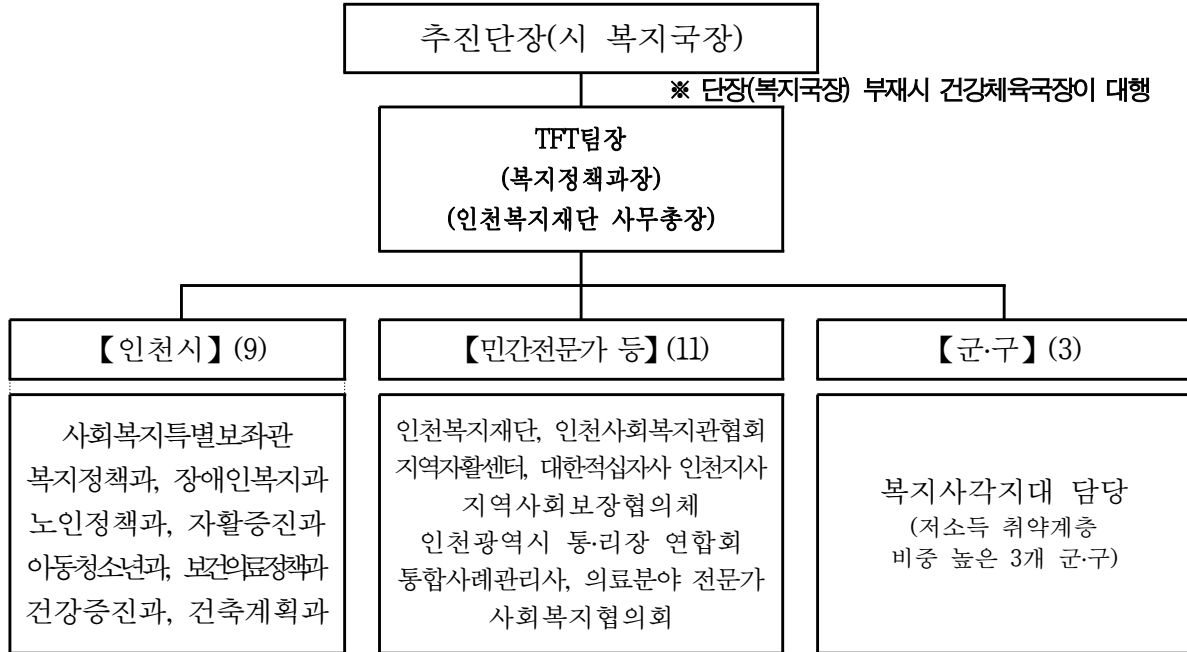

〈 인천형 복지사각지대 발굴·지원 TFT 구성 명단 〉

(총 26명 : TFT단장 1, TFT팀장 2, 인천시 9, 민간전문가 11, 군·구 3)

연번	분 야	성 명	소 속	비 고
1	TFT단장	성용원	시 복지국장	
2	TFT팀장	김성훈	시 복지정책과장	
3	TFT팀장	김창환	시 복지재단	사무총장
4	인천시	이은주	사회복지 특별보좌관	
5	인천시	차숙경	복지정책과	생활보장담당
6	인천시	김민정	장애인복지과	장애인정책담당
7	인천시	김우여	노인정책과	노인돌봄요양담당
8	인천시	유병임	자활증진과	자활지원담당
9	인천시	정문원	아동청소년과	아동복지담당
10	인천시	최창남	보건의료정책과	보건정책담당
11	인천시	정혜림	건강증진과	정신건강담당
12	인천시	서화연	건축계획과	주거급여, 주거복지사업
13	민간전문가	조부현	인천복지재단	재단 지역복지실 실장
14	민간전문가	백진희	인천사회복지관협회	교육정책위원장
15	민간전문가	김만	인천사회복지관협회	성미가엘복지관 부장
16	민간전문가	김도균	지역자활센터	부평남부지역자활센터장
17	민간전문가	박관순	대한적십자사인천지사	구호복지팀장
18	민간전문가	김광병	지역사회보장협의체	남동구 지역사회보장협의체 위원장
19	민간전문가	손경해	인천 통리장연합회	회장
20	민간전문가	신금식	통합사례관리사	
21	민간전문가	오의권	통합사례관리사	
22	민간전문가	고광필	의료분야 전문가	인천시 공공보건의료단장 가천길대학 예방의학과 교수
23	민간전문가	윤현성	인천사회복지협의회	팀장
24	군·구	김민석	남동구 간석3동	통합관리팀장
25	군·구	송애리	부평구 삼산2동	맞춤형복지팀장
26	군·구	김중대	계양구 계양2동	행정복지팀장

3) 인적 안전망 확충 및 운영 계획

(1) 인적 안전망 사업 명칭 : 인천광역시 명예사회복지공무원 운영

(2) 인적 안전망 구성의 다양화 및 확충 계획

- 10개 군구를 통해 명예사회복지공무원 확대운영 계획임
- 역량교육 실시 : 인적 안전망 구성원의 위기가구 발굴 및 지원에 대한 인식제고
- 민관 협력 네트워크 구축을 통한 통합사례관리 실시

(3) 구성 현황

(단위: 개소수)

구분	읍·면·동수		구성 현황(해당 구성원이 포함된 읍·면·동 수 기재)					
	전체	인적안전망 구성	지사협 위원	통·이장	자생단체회원	생활업종 종사자*	지원대상 신고의무자**	기타
계	154	12,688	2,315	4,264	2,025	957	1,334	1,793
중구	12	628	182	227	92	43	23	61
동구	11	569	150	148	135	25	29	82
미추홀구	21	3,268	247	734	528	394	732	633
연수구	14	1,316	273	490	59	144	127	223
남동구	20	2,132	250	738	379	237	85	443
부평구	22	1,242	370	551	228	14	29	50
계양구	12	930	257	508	34	39	48	44
서구	22	1,726	248	655	448	10	226	139
강화군	13	623	232	160	85	40	20	86
옹진군	7	254	106	53	37	11	15	32

* 공동주택관리자, 집배원, 검침원, 배달업종사자, 부동산중개인 등

** 사회복지시설 종사자, 방문형서비스 제공자, 의료인, 소방구급대원, 경찰, 교사, 강사 등

4) 복지자원 및 시설 확충 계획

○ 지역사회보장 증진을 위한 복지자원 및 시설 확충 계획

(단위 : 백만원)

부서	기관·시설명	현황	소재지	설치년도	사업비
복지정책과	사회서비스원	설립 절차 진행 과정에서 적정 장소 추후 선정 (국공립 사회복지시설, 종합재가센터 등)		2020	1,460
장애인복지과	인천 장애인종합직업 적응훈련센터 (세부사업3-9)	(건축규모) 건축면적 660㎡ 지상3층 中 1개 층 (사업규모) 직업훈련시설 1개소 훈련실, 재활상담실 등	연수구 선학동 58-2	2022	1,928
노인정책과	시립요양원 (세부사업3-16)	(건축규모) 지상3층 건축면적 983㎡ 연면적 2,714㎡ (사업규모) 노인요양시설 115인	남동구 도림동 386-8	2021	7,789
보육정책과	혁신육아종합센터 (세부사업3-1)	(건축규모) 출산동, 영유아동 2개동 건립 건축면적 2,500㎡ 연면적 9,800㎡ (사업규모) 영유아실내놀이시설 등 공공산후조리원 14실 등	부평구 부평동 663-37	2022	24,111
교육협력담당관	발달장애인평생 교육센터(확충) (세부사업1-17)	(건축규모) 임대 시설면적 500㎡이상 ※ 센터 별도 건축 가능 (사업규모) 주간보호실 일반교육실 자료실 사무실, 학부모대기실 등	추후 선정	2020	500

5) 입법 추진 계획

○ 제4기 인천시사회보장계획에 따라 아래와 같은 조례의 제정 및 개정이 필요

○ 사업부서에서 필요성 및 절차 등 검토하여 입법 추진 계획임

- 인천광역시 고령친화도시 구현을 위한 노인복지 지원 기본조례(세부사업1-2)
- 인천광역시 저소득주민의 생활안전 지원조례(세부사업1-3)
- 인천광역시 보호자 없는 병원사업 지원 조례(세부사업1-4)
- 인천광역시 한부모가족 지원조례(세부사업1-8)
- 인천광역시 자활사업지원 조례(세부사업1-9)
- 인천광역시 홀로 사는 노인 고독사 예방 및 지원조례(세부사업1-12)

- 인천광역시 아동복지 및 보호에 관한 조례(세부사업1-14)
- 인천광역시 자원봉사활동 지원 조례(세부사업1-14)
- 인천광역시 외국인주민 및 다문화가족지원 조례 제7조(세부사업1-15, 1-16)
- 인천광역시 중증장애인 자립생활지원 조례(세부사업1-19, 1-20)
- 인천광역시 일자리 창출 지원에 관한 조례(세부사업2-1, 2-5, 2-10, 2-11, 2-12)
- 인천광역시 치매관리 및 광역치매센터 설치 운영조례(세부사업 2-2)
- 인천광역시 시민안전보험에 관한 조례(세부사업2-4)
- 인천광역시 대학생 학자금대출 이자지원에 관한 조례(세부사업2-13)
- 인천광역시 무상교복 지원조례(세부사업2-14)
- 인천광역시 친환경무상급식 지원에 관한 조례(세부사업2-15)
- 인천광역시 영유아 보육조례(세부사업2-16, 3-13)
- 인천광역시 공공심야약국 운영지원 조례(세부사업3-3)
- 인천광역시 다중이용시설 실내공기질 관리에 관한 조례(세부사업3-6)
- 인천광역시 가족친화 사회환경 조성 및 지원에 관한 조례(세부사업3-15)
- 인천광역시 사회복지사 등의 처우 및 지위향상을 위한 조례(세부사업3-17)
- 인천광역시 민주시민교육에 관한 조례(세부사업4-3, 4-4, 4-5)
- 인천광역시 공공보건의료지원단 운영에 관한 조례(세부사업4-7)
- 인천광역시 양성평등기본조례(세부사업4-8)

6) 민관 협력 및 협의체 활성화 계획

○ 지역사회보장계획 수립-시행-평가 전 과정에 시민모니터링팀 운영으로 민관협력 강화

(목적) 지역사회보장계획 전반의 모니터링 강화를 위한 민관협력 주체들의 의견을 수렴하여 다면적 모니터링 체계의 구축 및 운영

(역할) 시행계획의 추진전략에 따른 세부사업 결과 평가, 기존 사업 개선방안 및 신규 사업 아이디어 도출, 차년도 시행계획 수립에 반영 제안

(구성) 팀장(2명), 간사(2명), 시민모니터링팀(8명), 민관모니터링팀(17명) 등 총29명으로 구성

- 인원 : 시민대표(6명), 전문가(4명), 사회보장위원회 위원(4명), 공무원(15명)
 - 사회보장계획 모니터링 활동가 양성 교육 수료자 중심으로 시민대표 참여
 - 시민과 공무원, 사회보장 위원회 위원 및 전문가 등 참여로 협력적 네트워크 강화
 - 시민모니터링팀과 민관모니터링팀의 원활한 소통을 위해 각각 팀장과 간사를 담당
- (운영) 연차별 계획수립 및 평가를 위한 전체회의 및 분과회의 운영

4. 연차별 시행계획에 대한 모니터링 및 평가 계획

1) 모니터링 및 평가체계 구성

- 인천시 제4기 사회보장계획의 연차별 시행계획 세부사업과 관련하여 이행점검 및 결과에 대한 점검 및 평가를 위해 모니터링 체계를 구축함
- 인천복지재단에서 양성한 ‘사회보장계획 모니터링 활동가 양성 교육’ 수료자와 학계, 전문가, 민간대표, 사회보장위원회, 공무원 등으로 구성된 민관협력 「지역사회보장계획 모니터링단」(4개팀 총29명)을 구성·운영함

구분			소속 및 직위	상세 역할	비고
팀장		이종우	복지정책팀장	모니터링 구성·운영 총괄	총괄
		전용호	인천대학교 교수	민간모니터링팀 총괄	
실행분과1	전문가	전용호	인천대학교 교수	분과회의 운영 및 결과보고서 작성 사업 운영과정 및 성과에 대한 모니터링 및 개선방안 논의	추진전략1 양극화 해소를 위한 지원 체계 구축
	민간	고성란	삼산종합사회복지관 관장		
	사회보장위원	조영실	전국장애인부모연대인천지부 대표		
	공무원	차숙경	생활보장팀장	사업추진과정 및 성과 점검 (복지, 노인, 장애인, 자활, 아동· 청소년 분야)	
	공무원	박운배	노인정책팀장		
	공무원	김상대	장애인자립기반팀장		
	공무원	김정은	자활정책팀장		
	공무원	김관철	청소년정책팀장		
실행분과2	전문가	정선영	인천대학교 교수	분과회의 운영 및 결과보고서 작성 사업 운영과정 및 성과에 대한 모니터링 및 개선방안 논의	추진전략2 당당한 삶을 위한 시민복지 확대
	민간	양미희	인천기독교종합사회복지관 관장		
	민간	정락녀	용현노인문화센터 사무국장		
	사회보장위원	이정윤	인천사회복지공동모금회사무처장	사업추진과정 및 성과 점검 (복지, 교육 분야)	
	공무원	이종우	복지정책팀장		
	공무원	김미애	복지정책팀 주무관		
	공무원	오영희	교육협력팀장		
실행분과3	전문가	이선정	인천복지재단 초빙연구원	분과회의 운영 및 결과보고서 작성 사업 운영과정 및 성과에 대한 모니터링 및 개선방안 논의	추진전략3 풍요로운 삶을 위한 기반 조성
	민간	마재순	인천남자중장기청소년쉼터별마루 센터장		
	민간	이인희	인천여성가족재단 50+컨설턴트		
	사회보장위원	권도국	계양구다문화가족지원센터 센터장	사업추진과정 및 성과 점검 (보육, 육아, 장애인, 가족 분야)	
	공무원	배철환	보육정책팀장		
	공무원	이지영	출산지원팀장		
	공무원	전종근	장애인권익지원팀장		
	공무원	이현숙	가족지원팀장		
실행분과4	전문가	신상준	인천복지재단 부연구원	분과회의 운영 및 결과보고서 작성 사업 운영과정 및 성과에 대한	추진전략4 복지공동체를 위한 시민력
	민간	송현의	인천시민		

구분			소속 및 직위	상세 역할	비고
	사회보장위원	전흥운	인천사회복지협의회 사무처장	모니터링 및 개선방안 논의	강화
	공무원	정혜림	정신건강팀장	사업추진과정 및 성과 점검 (보건의료, 여성 분야)	
	공무원	최창남	보건정책팀장		
	공무원	구영미	여성정책팀장		

2) 모니터링 및 평가계획 수립

○ 이행점검 모니터링

① 계획안 내용의 이행상황 점검

- 자료 검토 : 당초 계획안 일정대로 진행되었는지 점검
- 예산 집행률 : 계획수립 시 작성된 예산(안)과 실제 집행률 비교

② 계획 대비 변경된 내용 검토

- 자료 검토 : 계획 대비 실제 사업의 집행 내용 비교

○ 협력 정도 모니터링

① 기관 참여의 적절성 수준 : 참여기관 담당자 인터뷰

② 시민참여의 적절성 수준 : 자료 검토 및 인터뷰(설문조사)

③ 참여자들 간 의사소통의 적절성 수준 : 자료 검토 및 관련자 인터뷰

○ 결과확인 모니터링

① 모니터링 환류의 반영 여부 : 자료 검토 및 사업 담당자 간담회

구분	목적	방법	주기
이행점검 모니터링	• 당초 계획안 일정대로 이행되었는지 상황 점검	자료 검토/예산 집행률	연2회
	• 당초 계획 대비 변경된 내용 검토	자료 검토	연2회
협력정도 모니터링	• 기관들의 참여가 적절하게 이루어졌는지 확인	유관기관 담당자 인터뷰	연2회
	• 시민들의 참여가 적절하게 이루어졌는지 확인	간담회/자료 검토	연2회
	• 참여자들 간의 의사소통의 적절성 확인	자료 검토/관련자 인터뷰	연2회
결과확인 모니터링 (자체평가)	• 이행점검 모니터링의 환류가 적절하게 반영되었는지 점검	자료 검토/담당자 인터뷰	연1회

5. 2020년도 시군구 계획 조정 및 균형발전 지원계획

1) 군·구 사회보장의 균형발전을 위한 과제 및 지원 계획

(1) 인천광역시 자치구 구성

○ 인천광역시는 한반도의 중서부에 위치하고 8개 자치구와 2개 자치군으로 구성

- 한반도 수도권의 관문으로서 서울에 인접한 부평구, 계양구, 남동구가 있으며, 남동구와 연수구의 공업단지 발달과 최근 청라지구, 송도신도시 건설과 경제특구 지정에 힘입어 세계적인 도시기능을 갖추고 있음.
- 대한민국 5대 섬 중의 하나인 강화군은 인천광역시 면적의 약 40%를 차지하고, 주민의 70% 이상이 농업에 종사하고 있으며, 옹진군은 약 3,000ha의 양식어장과 500여척의 어선 등 어업이 발달하였음.

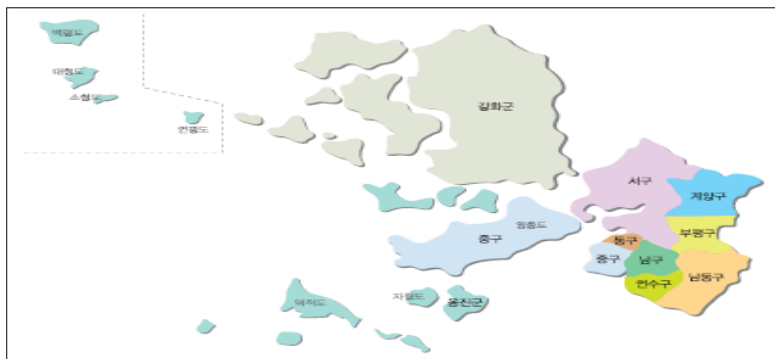

(2) 인천광역시 도서 지역 및 원도심과 신도심 간의 격차 현황

○ 인천시는 원도심과 신도심, 도서 지역(강화군·옹진군) 간 인구구성 및 복지수요에 차이가 있음

- 인구의 97%는 육지부의 8개구에 집중되어 있으며, 특히 원도심인 중구와 동구를 제외 6개구를 중심으로 집중되어 있음
- 경제자유구역 및 신시가지 개발이 집중된 지역에서의 인구 유입이 두드러지게 높아진 것으로 나타남. 소래·논현 택지개발사업으로 인한 남동구와 영종지구의 개발로 인한 중구로의 인구 유입이 현저하게 높은 것으로 나타났으며, 송도국제도시 개발로 인한 연수구의 인구 유입도 상대적으로 높음
- 반면, 원도심과 구시가지인 부평구, 계양구에서는 지속적으로 인구유출이 높은 것으로 나타나 이에 대한 정책적 대응이 필요함
- 노인인구 비율이 가장 높은 지역은 도서 지역인 강화군(31.6%)과 옹진군(24.9%)이고, 육지부 8개구 중 원도심 지역인 중구, 동구, 미추홀구가 10% 이상으로 상대적으로 높으며, 서구(9.8%), 연수구(9.3%)가 상대적으로 낮음. 따라서 고령화 사회에 대비한 도서 지역과 원도심의 지역발전정책이 요구됨
- 국민기초생활보장수급자의 비율은 도서지역인 강화군(5.28%) 다음으로 동구(5.12%)가 가장 높고, 최근 4년간 인구변동률이 가장 높은 연수구의 수급자 비율이 가장 낮음

- 등록장애인 비율은 도서지역인 강화군(7.95%)과 옹진군(7.3%)이 높고, 원도심 지역인 동구(7.06%)가 높게 나타남
- 전반적인 복지수요자 수의 비율은 도서지역인 강화군과 원도심 지역인 동구가 높고, 신도심 지역인 연수구가 낮은 편임
- 인천시 사회복지시설 수는 2010년대 초반에는 강화와 옹진군에 상대적으로 집중하는 경향을 보였으나 이후 인천시 전 지역에 사회복지시설 수가 골고루 증가함
- 여전히 강화군과 옹진군에 밀집되어 있으며, 동구, 계양구, 서구 등에 상대적으로 많은 사회복지시설의 공급이 진행됨
- 전체적인 사회복지시설의 공급 격차는 줄어드는 경향을 보임
- 인천시의 도서지역과 강화군의 원격지 주민들은 적절한 복지, 보건·의료 인프라와 서비스를 누리지 못하는 상황이며 이에 대한 적절한 체계 정비가 필요함. 특히 도서지역과 원격지 등 취약지역에는 보건소와 복지관 등 기초적인 인프라 확충과 적절한 맞춤형 서비스의 제공이 필요함

〈 인천시 자치구 격차 비교 〉⁴⁾

지표	육지부(8개 자치구)								도서 지역	
	중구	동구	미추홀구	연수구	남동구	부평구	계양구	서구	강화군	옹진군
총인구(명)	135,135	64,427	408,862	366,550	532,704	511,577	303,471	544,556	69,178	20,566
인구변동률(% 2016~2019)	4.3	-2.9	0.3	3.5	0.1	-2.1	-2.4	1.9	0.6	-0.5
노인인구 수 (명,2019)	19,076	13,751	65,642	34,346	66,423	69,549	35,043	53,691	21,902	5,125
노인인구 비율 (%,2019)	14.1	21.3	16.5	9.3	12.4	13.6	11.5	9.8	31.6	24.9
국민기초생활보장 수급자 수 (명,2019)	5,257	3,300	18,900	10,626	24,046	25,844	12,642	17,131	3,653	628
국민기초생활보장 수급자 비율 (%,2019)	3.89	5.12	4.62	2.89	4.51	5.05	4.16	3.14	5.28	3.05
등록장애인 수 (명,2018)	5,626	4,544	22,222	12,706	25,551	27,146	14,400	22,539	5,537	1,500
등록장애인 비율 (%,2018)	4.17	7.06	5.44	3.47	4.8	5.31	4.75	4.14	7.95	7.3
인구 십만 명당 사회복지시설 수 (개소, 2016)	16.49	18.31	16.30	12.17	15.07	15.46	16.35	16.06	67.64	32.79
총예산(2019)	399,141	268,211	741,271	599,177	869,029	839,964	533,729	938,069	504,156	324,553
사회복지예산 (단위: 백만원,2019)	155,776	108,585	453,835	321,766	554,326	518,285	323,851	533,793	115,800	48,082
사회복지예산 비율 (%,2019)	39.3	40.48	61.22	53.70	63.79	61.7	60.67	56.90	22.97	14.81

4) 통계청 kosis.kr 통계 참조

(3) 도서 지역 및 원도심과 신도심 간의 격차 완화를 위한 추진계획

- 취약지역 중심의 지원 강화
 - 도서지역 내 보건소와 복지관 시설의 확충을 통한 의료서비스 접근성 제고
 - 취약지역주민 대상 의료서비스 제공을 위한 협진 네트워크 구축
 - 도서지역보건의료사업 지원, 농어촌 보건소 등 이전 신축, 응급의료 전용헬기 운영비, 취약지역 응급의료센터 기관 운영비 지원
- 지역중심 보건복지체계 구축
 - 청소년수련관과 어린이집 등 복지서비스 제공 인프라 보강 및 확충
 - 공동체 자원을 활용한 복지서비스와 보건의료서비스 지원 강화
 - 공공시설 중심의 ‘공동돌봄나눔터’ 설치, 복지공동체 “인천보듬지킴이” 사업, 지역사회 통합 건강증진 사업, 인천 복지기준선 설정
- 일자리 창출 등을 위한 지역 사회서비스 혁신사업 추진
 - 지역별 가구별 특성을 고려한 맞춤형 사회서비스 발굴 및 제공
 - 지역 사회서비스의 다양화를 통한 소비자 만족도 향상
 - 노인일자리 확대

2) 시·군·구 지역사회보장계획 수립·시행의 점검

시군구	수립절차 점검		시행내용 점검	
	권고 내용	반영 결과	권고 내용	반영 결과
중 구	복지분야의 변화된 사항 및 지역사회보장 활성화 필요	수요, 정책 예산 등 변화사항 반영 및 지역사회보장 실무협의 검토 의견 반영	지역사회보장 영역 확대에 따라 지역여건을 고려한 사회보장분야 사업의 반영 필요	분야별 세부사업 정비 및 반영
동 구	민관협력 활성화를 통한 주민의견 수렴 필요	민관협력 강화를 위해 민간 간사 채용, 협의체 사무지원, 회의 정례화 등 추진	원도심 지역 특성에 따른복지사각지대 해소방안 마련	복지사각지대 해소와 교육환경을 포함한 정주환경 개선 반영 노력
미추홀구	동 지역사회보장협의체 활성화 필요	동 지역사회보장협의체 활성화 예산 반영	원도심 지역 특성에 따른복지사각지대 해소방안 마련	추진전략 및 중점 추진사업 선정 시 반영
연 수 구	계획 수립 시 관중심이 아닌 민관협력 필요	지역주민, 전문가, 동 지역사회보장 협의체 위원, 복지통장 등 민관협력 강화	보건 복지 이외의 다양한 분야의 사업 발굴 필요	신규사업 발굴(2개) 노력
남 동 구	모니터링 및 자체평가에 대한 반영 필요	모니터링단 선발 및 주민의견 수렴 노력	매년 반복적인 사업이외의 지역사업의 추진현황 제시 필요	신규사업 발굴(2개) 노력
부 평 구	민관협력 활성화를 통한 주민의견 수렴 필요	사회보장서비스 주체 간 긴밀한 소통과 협력 노력	사업의 모니터링(연중상시 점검)과 시행결과 평가의 구분 → 사업추진과정 체계화	부평구 사회보장연구회 중심으로 실효성 있는 모니터링 및 결과 평가 체계 마련
계 양 구	지역주민의 참여확대 및 역량강화 필요	지역사회보장협의체, 동지역사회보장협의체, 명예사회복지공무원 등 주민참여 확대 노력	지역 특성에 맞는 복지자원 발굴 연계 필요	ZOOM-IN 발굴단 운영을 통한 복지사각지대 발굴 노력 및 복지인프라 점검
서 구	모니터링 및 자체평가에 대한 반영 필요	지역사회보장협의체 모니터링단의 활동사항 반영	매년 반복적인 사업이외의 지역사업의 추진현황 제시 필요	신규사업 발굴(7개) 노력
강 화 군	민관협력 활성화를 통한 주민의견 수렴 필요	민과 관의 협력과 소통을 통한 다양한 사업계획 수립 노력	매년 반복적인 사업이외의 지역사업의 추진현황 제시 필요	신규사업 발굴(2개) 노력
웅진군	지역특성에 맞는 주민욕구 수렴 필요	사회복지시설을 통한 개별화된 주민욕구 수렴	민관협력사업 발굴 노력	신규사업 발굴(4개) 노력

3) 시·군·구 연차별 시행계획의 시행결과 평가계획

(1) 추진 체계

○ 평가위원회 구성

- 시 산하 연구기관(4개) 연구원, 지역사회보장협의체(10군구) 위원, 복지관계 공무원, 사회보장위원회 위원, 사회복지전문가 및 지역주민 등 참여

(2) 추진 시기 : 3월~5월

[연차별 추진실적 평가의 절차와 과정]

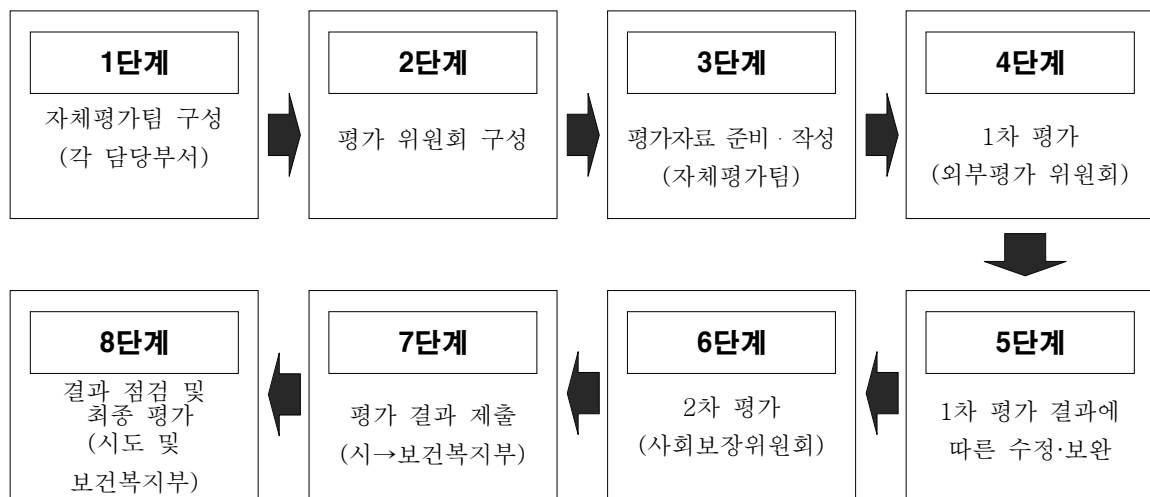

(3) 평가 방법

○ 1단계 : 연차별 추진실적 자체평가

- 지역사회보장계획 관련 담당인력을 중심으로 지역사회보장계획 연차별 추진실적 자체평가

○ 2단계 : 지역사회보장계획 연차별 추진실적 평가위원회 구성

- 지역사회보장계획 수립에 참여하지 않은 사회보장위원회 위원, 외부 전문가를 중심으로 평가위원회 구성
- 세부사업별 성과지표를 바탕으로 연차별 평가를 위한 평가항목과 평가지표 결정

○ 3단계 : 자체평가 자료 준비 작성

- 연차별 추진실적 평가항목과 평가지표에 따라 평가자료를 준비하여 작성

○ 4단계 : 평가위원회 1차 평가

- 평가위원회가 1차 평가를 실시하고, 평가결과 및 평가의견을 단체장에게 제출

○ 5단계 : 1차 평가결과에 대한 추진계획 보완

- 평가위원회 평가의견에 따라 향후계획을 보완

○ 6단계 : 평가위원회 2차 평가

- 1차 평가에 따른 계획의 보완, 평가 결과 반영을 확인하는 등 평가결과 수용 여부에 대한 점검 실시

○ 7단계 : 연차별 지역사회보장계획 수정·보완

- 평가결과에 따라 사업을 수정·보완한 계획을 보건복지부에 제출

○ 8단계 : 자체평가 및 평가위원회의 결과점검 및 최종평가

- 시·도 평가위원회 : 군·구의 자체평가 결과, 우수사례 점검
- 보건복지부 : 시도 및 군구의 자체평가 결과, 우수사례 최종 확인·점검

(4) 평가결과 활용 방안 등

○ 평가 결과에 대한 환류 및 수정·보완

- 연차별 시행결과의 평가 등은 향후 연차별 시행계획 수립 시 수정 보완·반영
- 평가위원회의 평가 결과는 복지업무 담당부서에 회신하여, 추후 사업 추진 시 반영토록 권고
- 평가 과정에서 나타난 우수 추진사업 등은 홍보할 뿐만 아니라, 필요시 보건복지부에 우수 사례로 추천하여 다른 광역지자체 및 기초지자체에 확산을 유도.

○ 평가결과에 따른 지원방안 마련

- 평가 시 제기된 문제해결을 위하여 인천광역시는 해당 업무 담당부서 및 담당자에게 평가위원회 위원 및 외부전문가 등의 전문 컨설팅을 지원
- 중앙정부나 인천광역시의 정책변화, 사업수행을 위한 자원동원의 어려움, 지역주민의 강력한 요구 등 환경변화에 따라 세부사업 내용의 수정이 필요한 경우 관련 근거 제시이외에도 제4기 계획의 비전, 전략목표 및 중점추진사업과의 연계를 고려하여 평가위원회의 위원 및 외부전문가의 자문을 받아 수정·보완될 수 있도록 지원



첨 부 자 료

[첨부자료] 연차별 시행계획 변경 내용 (제4기 지역사회보장계획 대비)

해당 연도	사업 구분	사업 번호	사업명	변경 유형	변경 내용	변경사유	지사협 (*시도 사보위) 심의여부 (일자)	신설변경 협의절차 이행여부 (일자/문서번호)
2020	세부	3-8	서부권역 노인보호전문기관 설치	완료	목표 달성완료 (‘19.8.12. 준공, 9월 개소)	사업완료	2020.2.27.	× (신설변경 협의대상 아님)
	중점	1-2	어르신을 위한 “효(孝)드림복지카드”도입	변경	1인당 지원금 축소 20만원→8만원	정부정책 변화에 따른(수급자 선정 기준 완화) 대상자 확대로 1인당 지원금 축소	2020. 2. 27.	신설 협의 완료 (2018.11.7./보 건복지부 사회보장조정과 -4240)
	세부	1-6	자살예방 위기관리 체계 구축	변경	대상 및 예산 변경 32,000건→30,000건 900백만원→1,555백만원	사업추진에 따른 대상 및 예산 변경	2020. 2. 27.	X(신설변경 사업대상 아님)
	세부	1-7	위기가정 아동상담 지원	변경	대상 및 예산 변경 43,261명→43,361명 1,216백만원→1,238백만원	사업추진에 따른 대상 및 예산 변경	2020. 2. 27.	X(신설변경 사업대상 아님)
	세부	1-8	한부모가정 자립지원	변경	부교재비 인상 초등학생 부교재비 연132,000원→연134,000원 중학생 부교재비 연209,000원→연212,000원 지원인원 증가 32,756명→33,185명	초·중학생 부교재비 인상 및 저소득 한부모 가족 지원인원 증가	2020. 2. 27.	X(신설변경 사업대상 아님)
	세부	1-11	노인경제활동 지원	변경	사업유형 및 참여자격 변경 인력파견형, 만60세이상→ 취업알선형, 만65세이상(일부 만60세이상)	사업유형 및 참여자격 변경	2020. 2. 27.	X(신설변경 사업대상 아님)
	세부	1-12	독거노인 안전보호 강화	변경	기기구입비 감소 ‘19년 2,174백만원→ ‘20년 840백만원	‘19년 안심폰 지급 완료에 따른기기구입 비 감소	2020. 2. 27.	X(신설변경 사업대상 아님)
	세부	1-13	아동 치과주치의 제도 및 저소득 어르신 틀니 지원	변경	목표수준 및 예산 변경 치과주치의 참여율50%→30% 틀니지원수혜율80%→50% 570백만원→592백만원	‘19년 수요조사에 따른 목표 및 예산 변경	2020. 2. 27.	X(신설변경 사업대상 아님)
	세부	1-17	발달장애인 평생교육센터 설치·운영 지원	변경	수요 증가에 따른 대응책 마련(센터 확충)1개→2개	수요 증가에 따른 대응책 마련(센터 확충)	2020. 2. 27.	X(신설변경 사업대상 아님)
	세부	1-19	중증장애인 자립생활 거주(체험홈, 자립주택)지원	변경	사업량 및 예산 변경 체험홈 자립주택 16개소→17개소 사업비 679백만원→1,107백만원	②서비스 대상 확대 (재가 장애인 포함)에 따른 예산 변경	2020. 2. 27.	X(신설변경 사업대상 아님)

해당 연도	사업 구분	사업 번호	사업명	변경 유형	변경 내용	변경사유	지사항 (*시도 사보위) 심의여부 (일자)	신설변경 협의절차 이행여부 (일자/문서번호)
	세부	1-20	중증장애인 24시간 활동지원	변경	사업량 및 예산 변경 '19년 10명→'20년 30명 650백만원→2,346백만원	②대상자 확대에 따른 예산 변경	2020. 2. 27.	X(신설변경 사업대상 아님)
	중점	2-1	구직청년을 위한 '드림체크카드'	변경	지원인원수 변경 '19년 280명→ '20년 320명	⑥기타(취업 지원 독려를 위한 지원인원수 변경)	2020. 2. 27.	X(신설변경 사업대상 아님)
	세부	2-5	청년연장 중소기업 지원제도 도입	변경	예산 변경 '19년 5억원→ '20년 7억원	②사업추진에 따른 예산 변경	2020. 2. 27.	X(신설변경 사업대상 아님)
	세부	2-7	모성 영유아 건강교실 운영	변경	예산 변경 '19년 688천원→ '20년 700천원	②인건비 상승에 따른 예산 변경	2020. 2. 27.	X(신설변경 사업대상 아님)
	세부	2-8	I-Mom 방문건강관리 사업	변경	'19년 46,300천원→ '20년 15,000천원	②사업추진에 따른 예산 변경	2020. 2. 27.	X(신설변경 사업대상 아님)
	세부	2-10	재직청년을 위한 드림 For 청년통장	변경	대상자격 확대 및 상향조정 제조업 연봉 2,400만원 이하 →제조업+지식서비스산업 연봉 2,800만원 이하	⑦기타(우수 인재 유치를 위한 대상자격 확대 및 상향조정)	2020. 2. 27.	사회보장변경협의요청중 (2020.1.8./청년 정책과-150호)
	세부	2-11	인천청년 면접지원 서비스	변경	예산 변경 150백만원→160백만원	②홍보활성화를 위한 예산 증액	2020. 2. 27.	X(신설변경 사업대상 아님)
	세부	2-13	대학생 학자금대출 이자 지원	변경	목표 변경 1,500명→2,000명	①수요 변화에 따른 목표 변경	2020. 2. 27.	X(신설변경 사업대상 아님)
	세부	2-14	중·고등학교 신입생 무상교복 지원	변경	예산 변경 14,398백만원→14,866백만원	②지원학생수 기준단가 변경에 따른 예산 변경	2020. 2. 27.	X(신설변경 사업대상 아님)
	세부	2-15	고등학교 무상급식 지원	변경	사업량 및 예산 변경 83,388명→68,611명 40,508백만원→39,761백만원	②물가상승률 반영 사업량 및 예산 변경	2020. 2. 27.	X(신설변경 사업대상 아님)
	중점	3-1	혁신육아복합센터 건립	변경	명칭 변경 임신출산육아 종합인프라 구축→혁신육아복합센터 건립	③사업추진에 따른 명칭 변경	2020. 2. 27.	X(신설변경 사업대상 아님)
	중점	3-2	베리어프리 건물 확충으로 장애인과 어르신 이동환경 개선	변경	사업량 확대 사업량 25개소→30개소	②베리어프리 건물 확충 계획에 따른 사업량확대	2020. 2. 27.	X(신설변경 사업대상 아님)
	세부	3-9	인천장애인종합직업적응 훈련센터 건립	변경	이행률 변경 이행률 100%→ 55%	⑥준공일 기준 연도별 사업추진에 따른 이행률 변경	2020. 2. 27.	X(신설변경 사업대상 아님)
	세부	3-10	맞춤형 장애인 복지시설 확충	변경	사업기간 변경 '19.12월 준공→'20.3월 준공	⑥사업기간 변경	2020. 2. 27.	X(신설변경 사업대상 아님)

해당 연도	사업 구분	사업 번호	사업명	변경 유형	변경 내용	변경사유	지사항 (*시도 사보위) 심의여부 (일자)	신설변경 협의절차 이행여부 (일자/문서번호)
	세부	3-12	가정육아 지원시설 '아이사랑꿈터' 확충	변경	명칭 변경 거점별 공공형 키즈카페 확충→가정육아 지원시설 '아이사랑꿈터' 확충	③사업추진에 따른 명칭 변경	2020. 2. 27.	X(신설변경 사업대상 아님)
	세부	3-16	시립요양원 건립	변경	기간 및 국비 변경 '18. 1.~'20. 12.→ '18. 5.~'21. 12. 사업비: 7,862백만원 (국비3,228, 시비 4,634) →7,789백만원(국비4,071, 시비 3,718)	②사업절차 이행에 따른 기간변경 및 국고보조금 추가 확보에 따른 국비 변경	2020. 2. 27.	X(신설변경 사업대상 아님)
	세부	3-17	사회복지종사자 처우 개선	변경	성과 목표 변경 6개→14개	①수요변화에 따른 성과 목표치변경	2020. 2. 27.	복지정책과-171 2(2019.9.10.)
	세부	4-8	여성이 살기좋은 인천형 여성친화도시 조성	변경	지원액 변경 60백만원(2건)→150백만원 (10건)	②자원 및 예산변화 : 지원액 변경	2020. 2. 27.	X(신설변경 사업대상 아님)

[첨부자료] 지자체 사회보장분야 사업 목록

사업명 ¹⁾	담당 부서 ²⁾	사업 유형 ³⁾	예산(단위:백만원) ⁴⁾				제4기 지역사회보장계획 ⁵⁾		
			' 19		' 20		추진 전략	세부 사업	중점 추진 사업 (O, X)
			지방비	국비	지방비	국비			
무상교복 지원비	교육협력 담당관실	⑥	7,108		7,433		2	2-14	
무상급식 지원	교육협력 담당관실	⑥	40,508		39,761		2	2-15	
발달장애인평생교육센터 운영지원	교육협력 담당관실	⑥	1,164		2,164		1	1-17	
대학생학자금 대출 이자지원	교육협력 담당관실	⑥	27		245		2	2-13	
시민안전보험 제도 도입	안전정책과	⑥	650		450		2	2-4	
산단별 근로자 지원프로그램(EAP) 운영	노동인권과	⑥	100		100		2	2-9	
정년연장 중소기업 지원제도 도입	일자리경제과	⑥	500		700		2	2-5	
구직청년을 위한 '드림체크카드' 도입	청년정책과	⑥	1,000		1,186		2	2-1	○
중소기업취업청년을위한 'Dream for 청년통장'	청년정책과	⑥	654		1,104		2	2-10	
인천청년 면접지원서비스 (청년구직자 면접용 정장 대여 지원)	청년정책과	⑥	150		160		2	2-11	
(1석5조)인천 청년사랑 프로젝트(중소제조기업 근무자 복지비 지원)	청년정책과	⑥	1,200		1,200		2	2-12	
여성농업인 바우처 지원	농축산유통과	⑥	58		154		1	1-18	
생계급여	복지정책과	②	20,204	254,577	24,145	303,851			
해산장제급여	복지정책과	②	188	2,327	184	2,301			
긴급복지	복지정책과	②	1,198	9,586	1,323	10,588			
SOS 복지안전벨트(긴급복지)	복지정책과	⑥	1,500		1,500		1	1-3	
자활근로	자활증진과	②	1,840	24,575	3,314	35,741			
자활장려금	자활증진과	②	295	3,723	281	3,095			
지역자활센터 운영	자활증진과	②	514	2,399	558	2,606			
가사간병방문지원사업	자활증진과	⑤	277	1,292	343	1,602			
희망키움 통장 I	자활증진과	②	78	987	101	1,274			
내일키움 통장	자활증진과	②	27	336	19	245			
희망키움 통장II	자활증진과	②	473	2,906	625	3,841			
청년희망키움통장	자활증진과	②	108	1,374	154	1,968			
노숙인재활요양시설 운영	자활증진과	②	703	1,501	689	1,609			
노숙인자활시설 운영	자활증진과	⑥	605		647				
쪽방상담소 운영	자활증진과	⑥	246		301				

사업명 ¹⁾	담당 부서 ²⁾	사업 유형 ³⁾	예산(단위:백만원) ⁴⁾				제4기 지역사회보장계획 ⁵⁾		
			' 19		' 20		추진 전략	세부 사업	중점 추진 사업 (O, X)
			지방비	국비	지방비	국비			
노숙인재활시설 간병비	자활증진과	⑥	28		28				
거리 노숙인 일시보호 사업	자활증진과	⑥	30		30				
종합사회복지관 운영비 지원	복지정책과	⑥	1,086		1,173				
종합사회복지관 프로그램 운영지원	복지정책과	⑥	1,157		1,250				
사회복지관거점 복지공동체 사업	복지정책과	⑥	100		190				
영종공감복지센터운영비 지원	복지정책과	⑥	239		258				
지역사회서비스투자사업	자활증진과	⑤	2,503	11,680	2,625	12,553			
의사상자 특별위로금	복지정책과	⑥	60		0				
시민의 복지교육 (사회복지협의회 증진사업)	복지정책과	⑥	55		56		4	4-1	○
푸드뱅크사업 지원	복지정책과	⑥	308		323				
푸드마켓사업 지원	복지정책과	⑥	648		682				
찾아가는 세탁서비스 지원	자활증진과	⑥	300		300				
자활통합 지원 사업	자활증진과	⑥	55		60		1	1-9	
희망잡(job)아 프로젝트	자활증진과	⑥	143		141		1	1-10	
장애인연금	장애인복지과	②	8,231	38,410	9,039	42,180			
장애수당 (기초)	장애인복지과	②	985	4,597	1,008	4,703			
장애수당 (차상위 등)	장애인복지과	②	632	2,951	645	3,011			
재가중증장애인 생계보조수당	장애인복지과	⑥	2,751		2,853				
장애인의료비 지원	장애인복지과	②	254	2,031	222	1,775			
저소득장애인 진단비 및 검사비 지원	장애인복지과	②	11	23	11	23			
장애인보조기기 교부사업	장애인복지과	②	10	80	85	10			
지역보조기기센터운영 (사례관리)	장애인복지과	②	106	106	102	101			
장애인 자세유지기구 보급	장애인복지과	⑥	472		483				
장애인복지일자리 지원	장애인복지과	②	383	767	421	842			
장애인일자리지원 (일반형일자리)	장애인복지과	②	1,456	2,913	1,721	3,442			
장애인일자리지원 (시간제일자리)	장애인복지과	②	254	508	293	586			
청각장애인 인공달팽이관 수술지원	장애인복지과	⑥	80		80				
장애인 수중재활치료사업	장애인복지과	⑥	44		44				
발달재활서비스	장애인복지과	②	1,944	4,534	4,778	2,048			

사업명 ¹⁾	담당 부서 ²⁾	사업 유형 ³⁾	예산(단위:백만원) ⁴⁾				제4기 지역사회보장계획 ⁵⁾		
			' 19		' 20		추진 전략	세부 사업	중점 추진 사업 (O, X)
			지방비	국비	지방비	국비			
언어발달지원	장애인복지과	②	14	31	12	28			
발달장애인 부모상담지원	장애인복지과	②	6	16	6	16			
발달장애인 주간활동서비스	장애인복지과	②	405	945	826	1,928			
발달장애인 방과후 돌봄서비스지원	장애인복지과	②	80	188	844	1,970			
여성장애인 출산비용 지원	장애인복지과	②	28	67	25	57			
발달장애인요양보호사 보조사업	장애인복지과	②	215	430	283	566			
장애인복지관 운영	장애인복지과	⑥	12,850		13,202				
장애인복지관 황사마스크 지원	장애인복지과	⑥	20		20				
장애인거주시설 운영 지원	장애인복지과	②	7,653	17,856	7,794	18,187			
장애인 직업재활시설 운영	장애인복지과	⑥	8,556		9,585				
장애인생산품 판매시설 지원	장애인복지과	②	99	66	67	101			
장애인 재가복지센터 운영	장애인복지과	⑥	869		877				
장애인 주간보호시설 운영	장애인복지과	⑥	3,326		3,742				
장애인 단기거주시설 운영	장애인복지과	⑥	979		1,174				
장애인 공동생활가정 운영	장애인복지과	⑥	2,114		2,306				
장애인 수어통역센터 운영	장애인복지과	⑥	916		1,215				
장애인 생활이동지원센터 운영	장애인복지과	⑥	910		1,067				
지적장애인자립지원센터 운영	장애인복지과	⑥	155		161				
장애인재활지원센터 운영	장애인복지과	⑥	158		172				
시추가 1급 중증장애인 활동지원	장애인복지과	⑥	6,502		7,845				
중증장애인24시간활동지원	장애인복지과	⑥	650		2,346		1	1-20	
장애인거주시설 오피수관리비 지원	장애인복지과	⑥	35		35				
거주시설 장애인 자립체험 프로그램 운영	장애인복지과	⑥	190		190				
장애인 개인신고시설 운영	장애인복지과	⑥	204		294				
장애인시설 입소 입원환자 간병비 지원	장애인복지과	⑥	90		90				
실비 장애인거주시설 입소이용료 지원	장애인복지과	②	40	94	40	94			
송암점자도서관 운영	장애인복지과	⑥	305		432				
인천재활의원 운영비	장애인복지과	⑥	710		734				
장애인직업재활시설 기능보강	장애인복지과	⑥	707	707	1,737	533	3	3-10	
장애인 활동지원급여 지원	장애인복지과	②	22,996	53,658	32,158	75,036			

사업명 ¹⁾	담당 부서 ²⁾	사업 유형 ³⁾	예산(단위:백만원) ⁴⁾				제4기 지역사회보장계획 ⁵⁾		
			' 19		' 20		추진 전략	세부 사업	중점 추진 사업 (O, X)
			지방비	국비	지방비	국비			
인천 돌봄종사자 대중교통 실비 지원	장애인복지과	⑥	882		0				
장애인활동지원사 종합건강검진비 지원	장애인복지과	⑥			400				
활동보조 가산급여	장애인복지과	②	43	101	63	148			
중증장애인 상시보호 야간순회방문	장애인복지과	⑥	57		0				
장애인특별운송지원	장애인복지과	⑥	464		470				
장애인편의증진 기초기술지원센터 운영	장애인복지과	⑥	23		111				
장애인 재활정보신문 보급	장애인복지과	⑥	200		200				
중증장애인자립생활센터 지원	장애인복지과	②	373	249	466	311			
시자체 중증장애인 IL센터 운영	장애인복지과	⑥	932		793				
중증장애인 자립체험홈 설치	장애인복지과	⑥	240		340		1	1-19	
중증장애인 자립체험홈 운영	장애인복지과	⑥	327		385		1	1-19	
중증장애인 자립주택 설치	장애인복지과	⑥	300		125		1	1-19	
중증장애인 자립주택 운영	장애인복지과	⑥	40		28		1	1-19	
탈시설 단기체험홈 운영(주민참여)	장애인복지과	⑥	400		0		1	1-19	
탈시설 단기체험홈 운영(주민참여)	장애인복지과	⑥	94		227		1	1-19	
중증장애인 자립생활 초기정착금 지원	장애인복지과	⑥	80		144				
탈시설 장애인 자립정착생계비 지원	장애인복지과	⑥	23		26				
민간건축물 BF 인증 수수료 지원사업	장애인복지과	⑥	25		25		3	3-2	○
호국보훈의달 보훈가족 위문	보훈과	⑥	2,994		2,994				
3.1절 독립유공자 위문	보훈과	⑥	33		33				
4.19 및 5.18 유공자, 재일학도의용군 6.25 참전유공자 위문	보훈과	⑥	18		18				
광복절 광복회원 위문	보훈과	⑥	33		33				
참전유공자 명예수당 지원	보훈과	⑥	16,858		15,778				
참전유공자 사망위로금 지원	보훈과	⑥	240		240				
전몰군경유족수당 지원	보훈과	⑥	834		834				
보훈예우수당 지원	보훈과	⑥	2,412		2,293				
독립유공자명예수당 지원	보훈과	⑥			198				
지역특화형 다문화가족지원사업	가족다문화과	⑥	81		70				
다문화자녀 멘토링사업	가족다문화과	⑥	89		89		1	1-15	

사업명 ¹⁾	담당 부서 ²⁾	사업 유형 ³⁾	예산(단위:백만원) ⁴⁾				제4기 지역사회보장계획 ⁵⁾		
			' 19		' 20		추진 전략	세부 사업	중점 추진 사업 (O, X)
			지방비	국비	지방비	국비			
다문화청소년 스포츠 체험교실 운영(주민참여)	가족다문화과	⑥	12		13				
다문화가족지원센터 운영	가족다문화과	②	192	203	205	113			
결혼이민자 일자리지원 연계사업	가족다문화과	⑥	95		95				
결혼이민자 학력신장(검정고시)	가족다문화과	⑥		30	0	30	1	1-16	
다문화가족 아동 발달장애 정밀검사 및 치료 지원	가족다문화과	⑥	48		39				
한국어교육 운영	가족다문화과	②	33	155	50	100			
다문화가족 특화사업	가족다문화과	②	364	1,697	771	1,541			
결혼이민자 일자리지원 사업지원(주민참여)	가족다문화과	⑥	126		80				
지방의료원 기능보강 사업	보건의료정책과	③	1,885	1,885	5,805	5,805	3	3-4	
성인 예방접종	보건의료정책과	②	1,888	3,775	2,250	4,500			
어린이 예방접종	보건의료정책과	②	6,498	12,996	7,418	14,836			
B형간염 주산기감염 예방	보건의료정책과	②	22	43	67	44			
어린이집, 유치원생 및 초등학생 독감예방접종	보건의료정책과	②	1,091	2,183					
공공보건의료지원단 운영	보건의료정책과	⑥	400	-	603		4	4-7	
예방접종등록관리	보건의료정책과	②	65	129	66	133			
에이즈환자 진료비	보건의료정책과	②	348	348	488	509			
지역맞춤형 방역 지원	보건의료정책과	⑥	100		203				
말라리아 박멸사업	보건의료정책과	②	86	172	148	297			
입원·격리치료 명령 지원	보건의료정책과	②	28	56	25	50			
응급의료 전용헬기 운영비	보건의료정책과	③	12,000	28,000	1,200	28,000	3	3-5	
인천권역 중증외상센터 닥터-카 운영	보건의료정책과	⑥	180		180		3	3-11	
결핵고위험군 등 잠복결핵검진관리	보건의료정책과	②	26	52	87	174			
한센인피해사건 피해자 생활지원	보건의료정책과	①		126		136			
재가한센인 생계비 지원	보건의료정책과	②	8	8	8	8			
보호자 없는 병실 운영	보건의료정책과	⑥	604		693		1	1-4	
지역사회중심 금연서비스 지원	건강증진과	②	791	1,582	732	1,463			
지역사회 통합 건강증진사업 지원	건강증진과	②	1,286	2,572	1,293	2,587			
모바일 헬스케어 사업 지원	건강증진과	②	36	72	37	74			
지역사회 건강조사 지원	건강증진과	②	154	309	171	342			

사업명 ¹⁾		담당 부서 ²⁾	사업 유형 ³⁾	예산(단위:백만원) ⁴⁾				제4기 지역사회보장계획 ⁵⁾		
				' 19		' 20		추진 전략	세부 사업	중점 추진 사업 (O, X)
				지방비	국비	지방비	국비			
희귀질환자 의료비 지원사업		건강증진과	②	1,138	2,276	1,238	2,476			
암검진 지자체 보조 (5대암 검진)		건강증진과	②	1,012	2,023	1,118	2,236			
암환자 의료비 지원		건강증진과	②	1,022	2,044	643	1,285			
재가암관리 지원		건강증진과	②	19	37	19	37			
의료급여수급권자 일반건강검진사업		건강증진과	②	59	472	51	412			
방문건강관리사업 지원		건강증진과	②	731	1,463	755	1,509			
기초정신건강복지센터 지원		건강증진과	②	908	1,816	1,097	2,193			
아동청소년 정신보건사업		건강증진과	②	115	229	143	285			
지역자살예방사업		건강증진과	②	51	102	434	868	1	1-6	
정신건강증진사업		건강증진과	②	84	168	0	0			
중독관리통합지원사업		건강증진과	②	197	394	202	404			
노숙자등 중독자,사례관리		건강증진과	②	50	50	50	50			
정신재활시설 운영지원		건강증진과	⑥	874		930				
정신요양시설 운영지원		건강증진과	②	879	2,051	892	2,082			
치매예방 및 환자가족 지원	치매치료관리비 지원	건강증진과	②	243	486	349	697	2	2-2	○
	광역치매센터 운영	건강증진과	⑥	589	413	180	420	2	2-2	○
	치매안심센터 운영지원	건강증진과	②	1,174	9,394	935	7,478	2	2-2	○
치매안심돌봄터 운영지원		건강증진과	⑥	1,909		1,462	0			
치매주야간보호센터 운영지원		건강증진과	⑥	190		190	0			
중증치매노인 공공후견		건강증진과	②	1	9	4	24			
치매전담형 요양시설 신축		건강증진과	③	150	1,210	0	0	3	3-7	
어린이급식관리지원센터 설치운영(지원)		위생안전과	②	1,300	2,600	1,328	2,657			
공공급식관리지원센터 시범운영		위생안전과	②	13	25	25	50			
가정폭력 상담소 운영		여성정책과	②	129	257	336	336			
가정폭력 상담소운영(자체)		여성정책과	⑥	129		122				
가정폭력피해자 보호시설 운영		여성정책과	②	37	92	48	157			
가정폭력피해자 치료회복프로그램		여성정책과	②	14	33	14	32			
가정폭력피해자 의료비		여성정책과	②	5	13	5	12			
가정폭력 가해자 교정치료 프로그램 운영		여성정책과	②	31	72	28	65			
폭력피해여성 주거지원 운영		여성정책과	②	20	47	70	51			

사업명 ¹⁾	담당 부서 ²⁾	사업 유형 ³⁾	예산(단위:백만원) ⁴⁾				제4기 지역사회보장계획 ⁵⁾		
			' 19		' 20		추진 전략	세부 사업	중점 추진 사업 (O, X)
			지방비	국비	지방비	국비			
폭력피해 이주여성 보호시설 운영	여성정책과	②	47	111	57	143			
장애 아동·청소년 성인권 교육 지원	여성정책과	②	20	20	20	20			
성매매피해자 지원시설 및 상담소 운영	여성정책과	②	275	505	281	517			
성매매피해자 구조지원	여성정책과	②	18	41	17	41			
성매매집결지 현장지원사업	여성정책과	②	50	57	55	61			
성폭력피해 상담소 운영	여성정책과	②	198	198	218	218			
성폭력피해자 보호시설 운영지원	여성정책과	②	46	116	50	126			
성폭력피해자 치료회복프로그램	여성정책과	②	14	32	14	33			
인천여성 일자리지원단 운영 (새일센터 지정운영)	여성정책과	⑥	70	-	70	-	2	2-6	
성폭력피해자 의료비 및 간병비 지원	여성정책과	②	62	145	60	140			
무인 여성안심 택배서비스	여성정책과	⑥	151		165				
가족친화인증준비기업군 인증사업	가족다문화과	⑥	25		25		3	3-14	
한부모 가정 자립지 원	한부모가족 자녀교육비 지원	가족다문화과	⑥	626	705		1	1-8	
	한부모가족 고교생 입학금 및 수업료 지원	가족다문화과	⑥	233	233		1	1-8	
	한부모가족 동절기 생활안정지원	가족다문화과	⑥	396	416		1	1-8	
한부모가족 자녀양육비 지원	가족다문화과	②	4,040	16,160	4,857	19,426			
청소년한부모 자립지원	가족다문화과	②	65	260	63	254			
권역별 미혼모부자 거점기관 운영	가족다문화과	②	25	25	25	25			
시설입소자 상담치료지원	가족다문화과	②	34	34	43	43			
시설 아이돌봄 서비스 지원	가족다문화과	②	266	621	82	190			
아이돌봄사업 운영비	여성정책과	②	1,383	6,453					
다함께 돌봄사업 운영비	여성정책과	②	82	165					
건강가정지원센터 운영	가족다문화과	⑥	153		0	0	*20년 부터 통합서 비스로 합산		
건강가정지원 사업 운영(취약)	가족다문화과	⑥	150		150	150			
건강가정·다문화가족지원센터 통합서비스지원	가족다문화과	②	568	1,137	1,566	1,075			
건강가정지원센터 지원(독립형)	가족다문화과	②	51	102	105	52			

사업명 ¹⁾	담당 부서 ²⁾	사업 유형 ³⁾	예산(단위:백만원) ⁴⁾				제4기 지역사회보장계획 ⁵⁾		
			' 19		' 20		추진 전략	세부 사업	중점 추진 사업 (O, X)
			지방비	국비	지방비	국비			
공동육아나눔터 및 가족품앗이 운영지원(국비보조기관)	육아지원과	②	117	233	293	586			
한부모가족 복지시설 지원	가족다문화과	⑥	3,066						
취약위기가족지원	가족다문화과	②	243	243	280	280			
한부모가족 질병치료비 지원	가족다문화과	⑥	10		기금 10				
한부모가족 월동대책비	가족다문화과	⑥	20		기금 20				
영유아 보육료 지원 (만0~2세 보육료)	보육정책과	②	50,572	216,407	50,971	218,139			
가정양육수당 지원	보육정책과	②	14,123	60,390	13,676	58,472			
어린이집 냉난방비 지원	보육정책과	⑥	726		717				
만3~5세 누리과정 운영	보육정책과	⑥	109,578			113,033			
법정 저소득층 아동 지원	보육정책과	⑥	2,520		2,578				
방과후 보육료	보육정책과	⑥	12		12				
다자녀가정 부모부담 보육료 지원	보육정책과	⑥	871		655				
특수보육시설(취약보육) 운영지원	보육정책과	⑥	611		716				
장애아통합 어린이집 지원(수당)	보육정책과	⑥	-		53				
장애아 자연체험 학습비 지원	보육정책과	⑥	36		41				
시간제보육 서비스 제공지원	보육정책과	②	208	415	372	724			
공공형어린이집 활성화 지원	보육정책과	⑥	164		996				
공공형어린이집 운영비 지원	보육정책과	②	1,919	4,113	1,792	3,840			
인천형 어린이집 운영지원	보육정책과	⑥	1,455		2,044		3	3-13	
어린이집 청정 무상급식	보육정책과	⑥	15,316		6,879				
어린이집 영유아 안전보험 가입 지원	보육정책과	⑥	196		189				
자치구 육아종합지원센터 운영	보육정책과	⑥	120		120				
가정양육 지원(보조)	보육정책과	②	31	63	38	75			
도담도담 장난감월드(대여점) 운영 지원	보육정책과	⑥	1,196		1,391				
부모 모니터링단 운영	보육정책과	②	21	43	35	67			
임신출산 건강관리 지원	임신 축하물품 지원	육아지원과	⑥	200		400	2	2-7	
	모자건강프로그램 운영	육아지원과	⑥	45		90	2	2-7	
	모유수유 장려	육아지원과	⑥	45		90	2	2-7	
	모자보건사업 인력지원	육아지원과	⑥	54		120	2	2-7	

사업명 ¹⁾	담당 부서 ²⁾	사업 유형 ³⁾	예산(단위:백만원) ⁴⁾				제4기 지역사회보장계획 ⁵⁾		
			' 19		' 20		추진 전략	세부 사업	중점 추진 사업 (O, X)
			지방비	국비	지방비	국비			
I-Mom 출산 축하 지원	육아지원과	⑥	20,000		19,062				
I-Mom 방문건강관리 지원	육아지원과	⑥	46	-	25		2	2-8	
육아코디네이터 사업 지원	육아지원과	⑥	87		45				
표준모자보건수첩 제작	육아지원과	②	6	13	12	13			
난임 시술비 지원	육아지원과	②	43	87	1,227	1227			
모자보건사업 보조인력비 지원	육아지원과	②	20	40	40	40			
청소년산모 임신출산 의료비 지원	육아지원과	②	10	20	20	20			
고위험임산부의료비 지원	육아지원과	②	87	173	249	249			
기저귀 및 조제분유 지원	육아지원과	②	652	1,304	1,141	1,142			
지역자율형 사회서비스 투자사업(산모신생아)	육아지원과	⑤	1,071	4,999	5535	2372			
산모신생아 건강관리서비스 본인부담금 지원	육아지원과	⑥	900		1000				
영유아 발달장애 정밀검사비 지원	육아지원과	②	3	22	10	40			
의료급여수급자 건강검진 사업운영비	육아지원과	②	1	10	2	10			
의료급여수급권자 영유아 건강검진 지원	육아지원과	②	8	68	12	50			
선천성대사이상검사 및 환아관리	육아지원과	②	84	168	185	185			
미숙아 및 선천성이상아 의료비 지원	육아지원과	②	143	286	197	197			
난청 조기진단	육아지원과	②	34	68	22	22			
혁신육아복합센터 건립	육아지원과	③	89		1,286		3	3-1	○
입양아동양육수당 지원	아동청소년과	②	455	1,061	444	1,036			
장애아동양육보조금 지원	아동청소년과	②	42	98	38	90			
입양비용 지원	아동청소년과	②	20	46	22	51			
입양숙려기간 모자 지원	아동청소년과	②	9	22	9	22			
요보호아동 그룹홈 운영지원	아동청소년과	②	692	461	776	518			
소년소녀가정 등 지원	아동청소년과	⑥	384		445				
아동발달지원계좌 지원	아동청소년과	②	295	1,377	377	1,757			
소년소녀가정 및 가정위탁양육비 지원	아동청소년과	⑥	731		840				
위기가정 아동상담 지원 (아동복지종합센터 지원)	아동청소년과	⑥	608		619		1	1-7	
입양가정위탁아동 심리치료 지원	아동청소년과	②	17	39	17	39			
아동수당 급여지급	아동청소년과	②	21,706	123,609	25,250	143,791			

사업명 ¹⁾	담당 부서 ²⁾	사업 유형 ³⁾	예산(단위:백만원) ⁴⁾				제4기 지역사회보장계획 ⁵⁾		
			' 19		' 20		추진 전략	세부 사업	중점 추진 사업 (O, X)
			지방비	국비	지방비	국비			
아동수당 운영비 지원	아동청소년과	②	6	30	3	16			
보호종료아동(가정위탁) 자립수당 지급	아동청소년과	②	67	258	283	1,132			
지역아동센터 운영비 지원	아동청소년과	②	2,793	5,587	2,954	5,907			
특수목적형 지역아동센터 추가지원	아동청소년과	②	73	146	73	146			
토요운영 지역아동센터 추가지원	아동청소년과	②	31	62	31	62			
우수지역아동센터 지원	아동청소년과	②	106	212	106	212			
아동복지교사 파견 (지역아동센터 지원)	아동청소년과	②	573	1,146	607	1,214			
지역아동센터 학습환경 지원	아동청소년과	⑥	268		276				
지역아동센터 프로그램비 지원	아동청소년과	⑥	89		131				
결식아동 급식 지원	아동청소년과	⑥	5,968		6,069				
아동복지시설 운영	아동청소년과	⑥	15,175		16,147				
아동복지시설 프로그램 운영	아동청소년과	⑥	1,308		1,126				
취약계층 아동통합서비스 지원	아동청소년과	①		2,865	285	2,281			
청소년우수동아리 지원	아동청소년과	②	12	47	12	47			
군구청소년수련관 진로프로그램 운영	아동청소년과	⑥	35		35				
공공청소년수련시설 프로그램 운영지원	아동청소년과	②	5	10	194				
아동청소년 꿈나무 멘토링	아동청소년과	⑥	120	-	120		1	1-14	
청소년지도사 배치지원	아동청소년과	②	72	145	73	145			
저소득층 여성청소년 위생용품 지원	아동청소년과	②	223	445	222	443			
청소년방과후아카데미 운영(군·구)	아동청소년과	②	347	694	381	762			
군·구 청소년상담복지센터 지원	아동청소년과	⑥	437		425				
군·구 청소년안전망 구축 지원	아동청소년과	②	187	375	198	395			
군·구 청소년동반자프로그램 지원	아동청소년과	②	116	232	154	308			
특별지원대상 청소년 지원사업	아동청소년과	②	18	84	102				
부평구 청소년성문화센터 운영	아동청소년과	②	38	75	39	77			
학교폭력 원스톱지원센터 지원 (서구)	아동청소년과	②	7	14	8	15			
구 학교 밖 청소년지원센터 지원	아동청소년과	②	127	592	129	603			
청소년유해환경감시단 네트워크 사업	아동청소년과	②	3	4	3	4			

사업명 ¹⁾	담당 부서 ²⁾	사업 유형 ³⁾	예산(단위:백만원) ⁴⁾				제4기 지역사회보장계획 ⁵⁾		
			' 19		' 20		추진 전략	세부 사업	중점 추진 사업 (O, X)
			지방비	국비	지방비	국비			
노인돌봄 종합서비스	노인정책과	②	811	3,782					
노인돌봄 기본서비스	노인정책과	②	853	3,979					
기초연금	노인정책과	②	116,073	550,487	221,255	641,171			
거동불편 저소득 재가노인 식사배달	노인정책과	⑥	416		902				
경로식당 무료급식	노인정책과	⑥	1,382		2,757				
노인건강진단	노인정책과	⑥	15						
독거노인 안전보호강화 (IoT 지능형 안심폰 기기구입 및 통신비)	노인정책과	⑥	1,077		840		1	1-12	
단기가사서비스	노인정책과	②	6	28					
독거노인사회관계활성화사업지원	노인정책과	①		105					
독거노인 중증장애인 응급안전알림서비스 운영지원	노인정책과	②	60	269	212	212			
경로당여가문화 보급사업 지원	노인정책과	⑥	1,104		1,471				
경로당 냉난방비 등 한시지원	노인정책과	②	1,241	827	1,144	763			
노인경제활동지원사업	노인정책과	②	20,175	40,350	73,112		1	1-11	
인천형 노인적합 일자리 공모사업	노인정책과	⑥	120		120				
시장형 노인일자리사업 사업개발비 지원	노인정책과	⑥	55		97				
군·구 노인일자리전담기관 (시니어클럽등) 운영 지원	노인정책과	⑥	1,121		1,323				
재가노인복지시설운영(등급자)	노인정책과	⑥	62,496		70,948				
재가노인복지시설운영(등외자)	노인정책과	⑥	1,518		3,335				
경로당 운영지원	노인정책과	⑥	2,317		2,838				
노인복지관 운영 지원	노인정책과	⑥	4,207		8,892				
노인문화센터 운영 지원	노인정책과	⑥	2,747		6,764				
노인대학 운영 지원	노인정책과	⑥	251		502				
개인(노인)운영신고시설 지원	노인정책과	⑥	80		75				
노인요양시설 운영(등급자)	노인정책과	⑥	62,488		76,607				
노인요양시설 지원(등외자)	노인정책과	⑥	1,085		1,107				
사할린동포 입소시설 운영지원	노인정책과	①		1,160		1,451			
양로시설 운영비 지원	노인정책과	②	359	838	369	838			
노인마을형 실버농장 운영비	노인정책과	⑥	10		10				
재활용품수집노인 조끼구입 등	노인정책과	⑥	100		100				
시립노인요양원 건립	노인정책과	③	684	2,429	1,148	1,643	3	3-16	
어르신을 위한 효드림복지카드	노인정책과	⑥			3,314	0	1	1-2	O

사업명 ¹⁾	담당 부서 ²⁾	사업 유형 ³⁾	예산(단위:백만원) ⁴⁾				제4기 지역사회보장계획 ⁵⁾		
			' 19		' 20		추진 전략	세부 사업	중점 추진 사업 (O, X)
			지방비	국비	지방비	국비			
보호종료아동 자립수당	아동청소년과	②	67	249					
학대피해아동쉼터 운영비·인건비·사업비	아동복지관	②	208	138	215	144			
관광취약계층 맞춤형여행프로그램 운영	관광진흥과	⑥	80		80				
건강취약계층 이용시설 및 다중이용시설의 공기질관리시스템 구축	환경정책과	⑥			258		3	3-6	
장애인 콜택시 지원	택시화물과	③	5,002	6,848	7,351	6,288			

1) 사회보장사업의 명칭

2) 담당부서는 과 명칭과 이하 계·팀·담당 명칭을 명시

3) 사업유형은 아래 7가지 기준에 따라 구분하며 해당 번호를 기입

- ① 국고(전액): 지방비를 매칭하는 사업을 제외한 국고보조사업
- ② 국고(매칭): 국고보조사업 중 지방비를 의무적으로 매칭하는 사업
- ③ 국고(선택): 국고보조사업 중 지자체의 판단에 의해 선택적으로 시행하는 사업
- ④ 국고(공모): 국고보조사업 중 중앙정부의 공모에 의해 신청하여 시행하는 사업
- ⑤ 포괄: 국고보조사업 중 포괄보조사업
- ⑥ 광역: 광역자치단체(시·도) 자체 사업
- ⑦ 기초: 기초자치단체(시·군·구) 자체 사업

4) 백만원을 단위로 2018년과 2019년의 예산을 기입하며, 지방비와 국비를 구분하여 작성

5) 지자체 사회보장사업 중 지역사회보장계획의 세부사업으로 선정된 경우에 해당 추진전략(I 형식) 및 세부사업 번호(1-1 형식)를 기입하고, 중점추진사업 여부 기입(O, X)

※ 출연금 포함 사업 현황

- 인천복지재단 출연금 포함 사업 : 복지사각지대 해소를 위한 찾아가는 복지서비스 추진(1-1), 인천복지기준선(2-3), 시민복지 학습동아리(4-2), 커뮤니티센터형 복지기관 모델개발(4-3), 사회보장계획 모니터링 활동가 양성교육(4-4), 시민복지 인식개선사업(4-5)
- 인천의료원 출연금 포함 사업 : 공공의료 특화사업 '인천손은 약손'(1-5)