

실 · 국장회의 2021. 2. 4.(목) 14:00, 온나라PC영상회의

2월 업무추진계획

안건1. 코로나19 민생경제 대책 추진상황 실·국별 보고

I. 총괄보고

- ▶ 재정기획관

II. 실·국별 보고

- ▶ 재정기획관 ▶ 일자리경제본부 ▶ 여성가족국
- ▶ 문화관광국 ▶ 교통국 ▶ 복지국 ▶ 해양항공국

I. 총괄보고

□ 인천형 민생경제지원대책 중 긴급지원금 추진내용

- (피해계층 맞춤형, 454억원) 집합금지유지(150만원), 집합금지완화(100만원), 집합제한(50만원)
- (사각지대 지원, 94억원) 문화예술인(4,000명, 50만원), 관광업체(1,160개소, 100만원), 어린이집(1940개소, 반별 20만원), 법인택시(4,800명, 50만원), 전세버스(1,700명, 100만원)

□ 예산 준비

- (재난관리기금) 454억원 기금계획 변경 완료(2. 1일, 사회재난과 → 소상공인정책과)
* 공자기금 대여 통해 자금준비 완료
- (예비비) 5건 94억원 모두 사용승인 완료(1.22일, 예산담당관실 → 각 부서)

□ 집행 상황

- (점검회의) 행정부시장 주재 점검회의 → 2.5일(금) 2차 점검회의 예정
- (피해계층 맞춤형) 집합금지·제한 업종 대상 약 7.4만개소 중 3.3만건 신청
* 중소벤처기업부 DB(지급대상자 현황) 확보(1.28일)
- (사각지대 계층) 어린이집 전체 1차 지급 완료(1.29일), 예술인 934명(2.8일 지급)·관광업체 1차 602개소(2.5일 지급)·법인택시 4,642명·전세버스 1,623명(2.5일 내 지급) 신청

□ 홍보 진행 상황 및 계획

- (既 추진) 협회·단체 안내, 카드뉴스, 보도자료 등 다각적 홍보 진행
- 소상공인 연합회, 인천관광협의회 등 총 8개 협회·단체 안내 완료(1.22일)
- 신청 안내 등 사업별 카드뉴스 7건 제작, 시군구 홈페이지 공고(1.20.~)
- (계획) 집행결과 보도자료 배포 및 수혜자 인터뷰 등 특색있는 홍보* 추진
* 미용업 종사자 인터뷰 후 내주 중 I-view·SNS 등 업로드 예정

□ 추가대책

- (지원사업 발굴) 수혜 못받은 정책 사각지대 대상사업 추가 발굴 필요
- (협조사항) 각 실·국의 적극적 검토 및 사업제안 당부드림

참조 긴급지원금 내용 및 추진일정

사업내용		수혜대상	지원금액	집행일정
피해 계층 맞춤형 긴급 재난 지원금	집합금지유지 집합금지완화 집합제한	(6중, 1,642개) (5중, 1.32만개) (11중, 5.97만개)	150만원 100만원 50만원	· 중기부 지급현황 DB 공유중 · 온라인 신청 : 2. 1. ~ 2.26. · 방문신청 : 2.17. ~ 2.26. · 지급개시 : 2. 5. ~ ※ 대상자 확인 즉시 지급 시작
금융 지원	소상공인·취약계층 생활안정 지원			· 신청(인천신보) : 1.25.~ · 심사 및 은행 대출 : 1.25.~
	기술보증 등 중소기업 금융지원			· 온라인 신청(인천TP 홈페이지) : 1.20.~ · 심사 및 은행 대출 : 1.20.~
안전망 강화 긴급 재난 지원금	어린이집	1,940개소	반별 20만원 (평균 113만원)	· 신청·접수(군·구) : 1. 25. ~ · 지원금 군·구 교부 : 1. 25. ~ · 지급시기 : 1.29.(1차), 2월말(2차)
	문화예술인	약 4천명	50만원	· 온·오프라인 신청 : 1. 25. ~ 29. (1차) · 서류심사(문화재단) : 2. 1. ~ 2. 5. · 지급시기(예술인e음카드) : 2. 8.~ ※ 미신청자 (2차) 3월 추가접수/지원 예정
	관광사업체	1,116개소	100만원	· 온·오프라인 신청 : 1. 25. ~ · 등재확인(군·구) : 1. 25. ~ · 지급시기 : 2. 5. ~
	법인택시 운수종사자	4,800명	50만원	· 오프라인 신청(법인) : 1. 22. ~ 1. 27 · 심사(법인택시조합, 시) : ~ 1. 29. · 지급시기 : 2. 5. 이내
	전세버스 운수종사자	1,700명	100만원	· 오프라인 신청 : 1. 22. ~ 1. 27 · 심사(전세버스 사업조합, 시) : ~ 1. 29. · 지급시기 : 2. 5. 이내

II 실 · 국별 보고

1 재정기획관

□ 市 공유재산 임대료 감면

- (지원대상) 공유재산 임차인(3,758개소, 지하도상가 3389개 포함)
- (감 면 액) 약 68.6억원
- (지원기간) 2021. 1. ~ 6.(6개월)
- (지원내용) 임대료 50%~80% 감면(피해규모별 차등지원)

□ 공사·공단 소유재산 임대료 감면

- (지원대상) 공사·공단 입점 327개 업체(교통 232, 도시 92, 관광 3)
- (감 면 액) 약 20.8억원(교통 19.3억원, 도시 1.3억원, 관광 0.2억원)
- (지원내용) 임대료 50%감면('21. 6월까지)

□ 착한 임대인 재산세 등* 감면 확대

* 재산세(군·구세), 지역자원시설세·지방교육세(시세)

- (지원대상) 과세기준일(6.1.) 이전에 소상공인의 임차료를 인하해 준 건물주
- (감 면 액) 약 20억원
- (지원내용) 7월, 9월 정기분(건축물, 토지) 재산세 등 감면
 - 임대료 3개월 평균 인하금액의 50%, 최대 200만원 한도 감면
- * '20년 : 임대료 인하율 기준, 7월분 재산세(건축물)만 감면
- (향후계획) 군·구 의견수렴(1.19~20일) → 감면기준 및 범위 확정(1~2월)

→ 감면동의안 방침(3월) → 의회 의결(5월)

2 일자리경제본부

□ 집합금지(제한)시설 맞춤형 긴급재난지원금

- (지원대상) '20.11.24.이후 집합금지·제한 사업장 74,440개소
- (지원내용) 집합금지 연장 150만원, 집합금지 100만원, 집합제한 50만원
- (지급방식) 시, 구·군 경제부서에서 대상자에게 계좌입금
- (신청방법) 시·구·군 홈페이지 접속 온라인 신청(2.10일까지 홀짝제)

구 분	온라인신청	방문신청
신청기간	2. 1. ~ 2. 26.	2. 17. ~ 2. 26.
접 수 처	시·군·구 홈페이지	군·구(사업장소재지)
신청방법	홀짝 해당일 (사업자등록번호 끝자리 기준)	

- (사 업 비) 45,436백만원(시비100%)
- (중기부 협의사항) '21.1.19(화) 영상회의시 인천시 요구자료 100% 협조 답변
- (집행계획 및 일정)
 - 지원금 신청 시스템(대상자 확인 및 심사기능 포함) 구축 : 1. 28일까지
 - 대시민 홍보 및 공고 : 1. 25.
 - 지급대상자 안내문자 발송 : 1. 29일부터
 - 시, 군·구 홈페이지에서 접수 개시 : 2.1. /지급 개시 : 2.5.
 - 버팀목자금 신청 인천데이터 수령 : 1. 28.
 - 지원금 신청 : 2. 1.
 - 지원금 최초지급 : 2021. 2. 5.
- (집행률 제고방안) 온라인 접수 지급 추진 및 방문접수 심사 신속처리

□ 인천e몰 설맞이 특가대전(비예산사업)

- (현황)
 - 상 품 수 : 총 800여종 상품 (인천굿즈 150~200여종 포함)
 - 상품구성 : 설맞이 선물세트*, 새해특가*, 선착순 할인쿠폰 제공*

* 정육 / 수산 / 과일 / 선물세트 / 홍삼/ 건강식품 등
 ** 선물세트 외 기타상품 / 카테고리별 추천상품
 *** 매일 오전 10시 오픈 상품 대상, 할인쿠폰 제공

- (사업기간) 2021. 1. 22.(금) ~ 2.14.(일), 24일간
- (홍보방안) 인천e음 모바일App 및 홈페이지를 통한 온라인 홍보 진행

□ 중소기업 특별금융지원(1조 2,450억원 지원/ 시예산 690억원)

- (현황)제조서비스업 및 관광전서비스업 등에 이자차액보전 매출채권 협약 보증 등 지원
 - 경영안정자금 1조 2,000억원(이자차액 10,400억원, 매출채권 1,000억원, 협약보증 600억원)
 - 구조고도화자금 450억원(시 중소기업육성기금)
- (관계기관 협의진행사항) '21년 1회 추경 40억원 증액(→市 예산담당관)
 - 사업비 690억원 ('20. 3회 추경 200/'21. 본예산 450/'21. 1회 추경 40)
- (추진계획 및 일정) 21.1.11.~한도소진 시 까지 접수
 - '21.6.限 : 추경예산 40억원 확보 및 확대지원(1,950→2,380개사/10,450→12,450억원)
- (지원현황)

[업체(개사)/금액(억원)/'21.1.26.기준]

합계		이자차액		매출채권		협약보증		구조고도화	
업체	금액	업체	금액	업체	금액	업체	금액	업체	금액
102	584	79	490	6	18	4	6	13	70

- (홍보방안) 시 및 비즈오케이 홈페이지 홍보 및 기업관련 협회 EM발송

3 여성가족국

□ 어린이집 긴급 운영비 지원

- (지원대상) 인천시 관내 어린이집 1,939개소 10,775개반('21.1.20.기준)
- (지원내용) 반별 운영비 10만원 2회 지원(1월, 2월)
- (지원규모) 약 21.5억원
- (지급방식) 보육통합정보시스템 신청을 통한 어린이집 계좌입금
- (관계기관 협의진행사항)
 - 예비비 사용 신청 및 예산배정 완료(예산담당관실)
 - 지원계획 통보 및 신속한 교부요청 완료(군·구)
- (추진일정)
 - 군·구 자금 전액 교부 완료 1. 25.
 - 보조금 신청(어린이집→군·구) (1차) 1. 25. ~ 1. 27.
(2차) 2. 15. ~ 2. 17.
 - 승인 및 어린이집 긴급운영비 지원(군·구→어린이집) (1차) 1. 29.
(2차) 2. 19.

○ (집행상황 및 수혜인원)

(단위:백만원/명)

사업명	예산액	집행액	집행잔액	집행률(%)	現수혜인원
어린이집 긴급 운영비 지원	2,155	1,077.5	1,077.5	50	67,816

* 어린이집 긴급 운영비 전액 교부 완료(2,155백만원, 1.25), 1차 집행(1,077.5백만원 1.29)

○ (집행률 제고방안)

- 카드뉴스를 통한 인천시 SNS 홍보
- 보육통합정보시스템 업무연락을 통한 홍보
- 인천어린이집연합회 및 군·구 보육부서를 통한 홍보

4 문화관광국

□ 인천예술인 긴급생계 지원

- (지원내용) 예술활동증명 유효한 인천 예술인(4,000여명), 인당 50만원, 인천예술인e카드 충전

- (사업추진) 인천문화재단 예술인지원센터

○ (집행계획 및 일정)

- (신청) 1.25.(월)~1.29.(금) / (발표) 2.5.(금) / (지급) 2.8.(월)~2.10(수)

* 2차 지원 : 3~4월 (예산소진시까지 지속추진)

○ (집행상황 및 수혜인원)

(단위:백만원/명)

사업명	예산액	집행액	집행잔액	집행률(%)	신청인원	비고
인천예술인 긴급생계지원	2,000	-	2,000	-	934명	2.1 현재

○ (향후계획)

- 2021. 3 ~ 4월 : 2차 지원(예산소진 시까지 지속추진)

○ (집행률 제고방안)

- 카드뉴스 제작 등 SNS, 홈페이지 홍보(시, 재단, 예술단체 등)

□ 관광사업체 재난지원금 지원

- (지원내용) 관광진흥법 제3조 및 같은 법 시행령 제2조에 따라 등록된 인천소재 관광사업체(1,116개소), 업체당 100만원, 현금 지급

○ (집행계획 및 일정)

- 신청 및 접수 : 2021. 1. 25 ~ 2. 10(17일간)
 - 2021. 2. 3. 이전 신청자는 설명절 전 일시지급(2.10)
 - 2021. 2. 3. 이후 신청자는 설명절 후 지급(2.15~)

○ (집행상황 및 수혜인원)

(단위:백만원/명)

사업명	예산액	집행액	집행잔액	집행률(%)	신청업체	비고
관광사업체 재난지원금 지원	1,116	-	1,116	-	750업체	2.1. 현재

○ (집행률 제고방안)

- 시, 구·군, 인천관광공사, 인천관광협회를 통한 관광사업체 대상 안내

5 교통국

□ 법인택시 운수종사자 긴급 생활안정자금 지원

○ (현황)

- 지원대상 : 관내 60개 택시 업체 운수종사자 4,800여명
- 지원내용 및 규모 : 1인당 50만원, 총 24억원(계좌입금)

○ (관계기관 협의진행사항)

- 법인택시조합 : 지원대상, 신청기간, 접수처, 제출서류 등 안내(1. 21.)
- 전국택시 및 민주택시 노조 : 지원대상자 근무조건, 신청기간 등 안내(1. 21.)

○ (집행계획 및 일정)

- 사업공고 및 신청접수 : 2021. 1. 21. ~ 27.
- 심사 및 대상 확정 : 2021. 1. 21. ~ 2. 3.(*설 연휴 전 지급완료 : 2.5일한)

○ (집행상황 및 수혜인원)

(단위:백만원/명)

사업명	예산액	집행액	집행잔액	집행률(%)	現수혜인원
법인택시 운수종사자 긴급 생활안정자금 지원	2,321	2,321	0	100	4,642

- (집행률 제고방안) 신속한 행정절차 이행으로 신속 집행 추진

□ 전세버스 운수종사자 긴급 생활안정자금 지원

○ (현황)

- 지원대상 : 관내 44개 전세버스 업체 운수종사자 1,700여명
- 지원내용 및 규모 : 1인당 100만원, 총 17억원(계좌입금)

○ (관계기관 협의진행사항)

- 인천광역시 전세버스운송사업조합 : 지원 관련 협의 완료

○ (집행계획 및 일정)

- 사업공고 및 신청접수 : 2021. 1. 21. ~ 27.
- 심사 및 대상 확정 : 2021. 1. 21. ~ 29.(* 설 연휴 전 지급완료 : 2.5일한)

○ (집행상황 및 수혜인원)

(단위:백만원/명)

사업명	예산액	집행액	집행잔액	집행률(%)	現수혜인원
전세버스 운수종사자 긴급 생활안정자금 지원	1,623	1,623	0	100	1,623

- (집행률 제고방안) 신속한 행정절차 이행으로 신속 집행 추진

6 복지국

□ 코로나19 긴급 돌봄 추진(사회서비스원)

- (지원대상) 코로나19로 기존 돌봄 서비스가 중단된 시민

○ (지원내용)

- 가정·시설에 요양보호사 등을 파견 긴급 돌봄서비스
- 자가격리 중 응급·치료 발생시 간호사를 파견 방문진료 및 돌봄 실시

- (지원규모) 긴급 돌봄인력 60명(사회복지사 35, 요양보호사 22, 간호사 3)

- (집행시기) 1월말 ~

○ (집행상황 및 수혜인원)

(단위: 백만원/명)

사 업 명	예산액	집행액	집행잔액	집행률(%)	現수혜인원
코로나19 긴급돌봄사업	130	0	130	0	

□ 입원·격리자 생활지원비 지원

- (지원대상) 코로나19로 인한 입원·격리자 10,000명(예상)

- (지원내용) 가구원수 기준으로 격리(입원)기간에 따라 차등지원

< 생활지원비 기준 >					
(단위 : 원/월)					
가구 구성원수	1인	2인	3인	4인	5인
생활지원비	454,900	774,700	1,002,400	1,230,000	1,457,500
1) 외국인 포함					
2) 가구 구성원수가 5인 이상인 경우, 5인가구 금액 적용					

- (지원규모) 79억원

- (집행시기) 년중

○ (집행상황 및 수혜인원)

(단위: 백만원/명)

사 업 명	예산액	집행액	집행잔액	집행률(%)	現수혜인원
코로나19 긴급돌봄사업	6,300	0	6,300	0	

□ 결식우려 어르신 대체식 지원

- (지원대상) 독거노인 등 결식우려 어르신 5,680명

- (지원내용) 대체식 배달지원 및 단가인상(2,700원 → 4,000원)

- (집행시기) 년중

○ (집행상황 및 수혜인원)

(단위: 백만원/명)

사 업 명	예산액	집행액	집행잔액	집행률(%)	現수혜인원
코로나19 긴급돌봄사업	5,600	453	5,147	8	5,680

7 해양항공국

□ 2021년 인천시민 여객운임 선금 지급

코로나19로 인한 **여객수요 감소**로 재정적 어려움을 겪는 여객선사에 민생경제 지원 및 조기집행의 일환으로 여객운임 선금을 미리 지급하여 해상교통 안정성 유지

○ (개요)

- 지원사업 : 인천시민 여객운임 지원
- 지원대상 : 7개 선사
 - * 고려고속훼리, KS해운, 에이치해운, 대부해운, 세종해운, 한림해운, 삼보해운
- 지원내용 : 6개월분 선 지급(각 항로별, 선사별 운항 여건 등 감안)

○ (집행계획 및 일정)

- 대상선사별 보조금 교부 : '21. 2월 한
- 선금 지급 후 매월 운임지원내역 정산 실시 확인 : 매월 말일
 - * 도서민 여객 및 차량 운임지원 해수부 지침 후 추후지급 예정

안전2. 설 연휴 시민안전대책 실·국별 보고

I. 총괄보고

▶ 행정국 ▶ 시민안전본부

II. 실·국별 보고

▶ 소방본부 ▶ 복지국 ▶ 건강체육국
▶ 도시재생건설국 ▶ 보건환경연구원 ▶ 상수도사업본부

총괄보고

1 행정국

□ 설 연휴 종합대책 추진(연휴기간 상황반 운영)

- (운영기간) 2021. 2. 11.(목) ~ 2. 14.(일) <설 연휴 4일간>
- (운영현황) 14개반 연인원 900여 명 *지남명절근거 추정인원(종합계획수립시 확정)

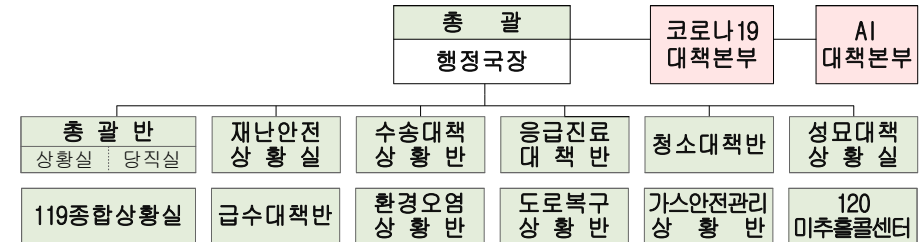

* 군·구 자체운영

○ 분야별 추진대책 마련(12개 분야)

분야	주요내용	분야	주요내용
① 코로나19	○ 설 연휴 특별방역 조치 등	⑦ 환경	○ 쓰레기 관리대책 상황실 운영 등
② 물가	○ 설 성수품 품목 중점관리 등	⑧ 하도급	○ 신고센터 운영, 특별점검 등
③ 교통	○ 대중교통 증강 및 교통안전	⑨ 복지	○ 저소득 취약세대 위문 등
④ 의료	○ 비상진료 및 당번약국 운영 등 ○ 감염병, AI 등 비상방역대책	⑩ 급수	○ 급수 상황실운영 및 시설점검 등
⑤ 성묘	○ 가족공원폐쇄 및 온라인성묘 등	⑪ 공직기강	○ 금품·향응 수수 등 감찰강화
⑥ 안전	○ 다중이용시설 소방특별조사 등	⑫ 120콜센터	○ 민생정보 상담 등 특별운영

○ 설 명절 연휴 민생정보 홍보

- (홍보기간) 2021. 2. 1.(월) ~ 2. 14.(일) <14일간>
- (홍보방법) 보유매체 및 언론을 통한 집중홍보
- (홍보매체) 市 홈페이지, 120콜센터 등 온·오프라인 적극 활용
 - * (보유매체) 전광판(23개 기관 97개소), 홈페이지 및 SNS 등(시, 군·구), 대중교통활용 등
 - * (언론매체) 보도자료 배포, 지역방송사 안내문자 송출 등
- (홍보내용) 병원·약국 비상진료 안내, 코로나19 시민행동 수칙 등

□ 코로나19 생활치료센터 운영

○ 운영현황

(‘21.1.26.기준)

연번	센터명	정원 (2인1실 기준)	입소인원	가동률(%)	개소일	협력병원
	계	538	135	28		
1	인천 생활치료센터(경정호련원)	114	50	43	2020.09.09.	국제 성모병원
2	인천 sk 연수원 생활치료센터	126	27	21	2020.12.10.	인천 한림병원
3	인천 하나글로벌 생활치료센터	298	58	20	2020.12.24.	김포 우리병원

- 생활치료센터 3개소 95명 24시간 상황근무

→ 5개반 95명 (市공무원23, 소방3 의료진38, 군인11, 경찰20)

〈 생활치료센터 합동지원단 조직도 〉

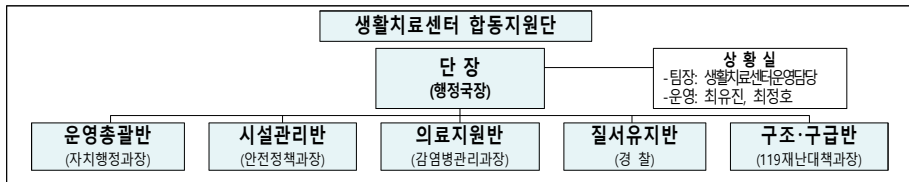

○ 운영방법

- 상주 근무자 기수별(2주단위) 근무 후 인력 교체, 상주 근무 종료 후 검체 실시, 7일간 재택근무(필요시7일연장)

○ 반별 인원구성 및 주요업무

구 분		임무 및 역할	운용인력	
계			33명	
운영총괄반 (자치행정과)	총괄지원	• 행정총괄(물품, 환자명단 등), 일일 상황보고 • 군인 인력관리 등	4명	(공무원)
	상황근무 및 행정지원	• 행정 보조인력 • 식사, 택배 등 배부 지원	3명	(군인)
시설관리반 (자원순환과·안전정책과)	시설관리	• 용역업체 관리, 시설관리 총괄 • 방역소독, 시설관리 등	1명	(공무원)
	폐기물 처리 관리	• 폐기물처리팀 운영 총괄 및 지원 • 임시치료시설 폐기물 처리 총괄 • 청소 및 시설 내 쓰레기 처리	2명	(공무원)
의료지원반 (감염병관리과)	행정지원	• 의료 행정지원 • 환자 입·퇴실 관리, 물품관리 등	2명	(공무원)
	의료, 의약품, 심리지원	• 환자 진료 및 치료	17명	(의사 3명, 방사선사 1명, 간호사 13명)
질서유지반 (경찰)	질서유지	• 시설 내·외부 질서유지 및 보호	3명	(경찰)
구조·구급반 (소방본부)	환자이송	• 중증 환자 발생 시 병원 긴급 후송 ※ 시설 내 구급차 고정 대기	1명	(소방)

하나글로벌연수원 생활치료센터 기준으로 업무 동일(생활치료센터별 근무인원 차이)

2] 시민안전본부

□ 코로나19 재난안전대책본부 운영

○ (기간) 2021. 2. 11.(월) ~ 2. 14.(일) <14일간>

○ (근무인력) 총 14개반 31명

- 상황실 근무 : 7개반 24명, 실·국 자택 근무 : 7개반 7명

○ 설 연휴기간 상황실 운영

- '20년 연휴기간 지역감염 급등 사례를 고려, 평시 휴일과 동일한 방역체계 유지

* 조류 인플루엔자(AI) 관련 재난안전상황실 운영 : 사회재난과 (7개 실무반 13명 근무)

○ 방역대책 회의 시스템 유지

- 중대본 및 지대본, 일일상황 회의 등 평시 체계 유지

□ 자가격리자 관리 및 모니터링

○ 자가격리자 관리 현황 : 3,179명

(21.2.1. 기준 / 단위 : 명)

구분	계	중구	동구	미추홀	연수구	남동구	부평구	계양구	서구	강화군	옹진군
계	3,179	476	28	382	789	441	423	250	343	43	4
확진자접촉자	1,274	46	17	144	276	264	194	163	160	9	1
해외입국자	1,905	430	11	238	513	177	229	87	183	34	3

○ 연휴 대비 자가격리자 불시 점검

- (대상) 군·구별 자가격리 인원의 2%/해외입국자, 접촉자 중 1992-2001년생 격리자

- (추진사항) 군·구 불시점검반 편성 및 자가격리자 불시 현장방문 실시

- (조치계획) 적발 시 무관용 원칙에 따른 엄중 조치

○ 자가격리자 24시간 관리 체계 가동

- 설 연휴 자가격리 업무 근무조 편성(시, 군·구)

- GIS 상황판, 앱 등을 활용한 무단이탈 모니터링·생필품 지원 등 지속

○ 연휴기간 긴급 상황 대응 체계 구축

- 무단이탈자 보고 체계* 철저 이행 및 신속한 후속조치 시행

* 자가격리자 전담공무원 → 군·구 총괄부서 → 시 총괄담당자 → 행정안전부

- 원거리 무단이탈자 대비 이송수단 및 연락체계 마련, 차질없는 이송 수행

□ 자연재난(대설·한파) 대응체계 구축

○ 상황관리 체계 구축

- 대설·한파 예비특보 발령 단계부터 상황판단회의 운영
- 설 연휴 기상특보 대비 24시간 상황관리 체계 유지
 - 자연재난과 (대설·한파 담당자, 기상지원관) : 기후상황 수시 체크
 - 시민안전본부 상황근무 (2명, 1일 2교대), 군·구 및 유관기관(부서) 간의 상호 전파체계 유지(24시간 SNS 활용: 총 115명)

○ 재난상황 단계별 대응체계

구분	준비단계	비상1단계	비상2단계	비상3단계
기상특보 (재난상황)	○ 대설예비특보	○ 3개 이상 군·구 대설·한파주의보 발령 ※ 24시간 적설량 5cm이상	○ 3개 이상 군·구 대설·한파경보 발령 ※ 24시간 적설량 20cm이상	○ 광역적인 대설· 한파 경보 발령 ○ 대규모 피해발생

○ 분야별 추진사항

- (인명보호) 「대설」 인명피해 우려 취약 지역 및 구조물 관리 강화
 - 「한파」 독거노인 등 취약계층 보호대책 추진,
 - 한랭 질환 감시체계 운영
- (교통소통) 제설 취약구간 장비·인력 사전 배치
 - 교통사고 우려 상습결빙구간에 대한 관리 강화
- (시설관리) 농·축·수산시설 예방, 상수도 동파 방지 - 응급복구반 운영
- (민·관·군 협업) 긴급 상황대비 민·관·군 협조체계 구축

II

실·국별 보고

1 소방본부

□ 설 연휴 화재예방대책 추진

- (기간) '21. 1. 19.(화) ~ 2. 15.(월) 【4주간】
- (주요내용)
 - 화재취약대상 소방안전점검 추진 : 796개소
 - 쪽방촌 등 취약주거시설 지도·방문 : 352개소
 - 고향집 주택용 소방시설 살펴보기 캠페인 등 화재안전 분위기 조성

설 연휴 소방관서 특별경계근무

- ◆ (기간) '21. 2. 10.(수) 18:00 ~ 2. 15.(월) 09:00 【5일간】
- ◆ (주요내용)
 - 명절 연휴 다중밀집지역 소방력 배치 및 예방순찰 실시
 - 응급환자 긴급이송 대책 마련, 지역 의료기관 연락망 유지
 - 소방관서장 중심 현장대응 및 상황관리로 초기대응체계 강화
 - 다중이용시설 관계자 대상 자율안전관리 및 화재예방감시체계 구축

□ 코로나19관련 「인천국제공항 정부합동지원단」* 지원

- (기간) '20. 3. 19. ~ 상황 종료시
 - (장소) 인천공항 이송지원단 CP(에어포트호텔, 파라다이스호텔 주차장)
 - (장비/인원) 구급차 등 7대 / 소방공무원 35명
 - (주요내용)
 - 생활치료센터 확진자 병원 전원에 따른 이송
 - 해외입국자 검역에 따른 유증상자 등 병원 및 임시대기시설 이송
- * (규모) 차량13대 인원63명 / (이송실적) 9,788건 53,444명 <'21. 1. 25.기준>

2 복지국

□ 인천가족공원 방역대책(미리 성묘객 대비 '全 시설 고강도 방역체계' 운영)

- 설 연휴(2.11~14) 인천가족공원 全 시설 폐쇄
- '온라인성묘' 확대운영(사전예약 1.18~27, 운영 2.8~2.21)

□ 장사시설 방역실태 현장점검(520개소)

- 공설·사설 장사시설 설 연휴 폐쇄권고 등 현장점검(2.1~2.5)

□ 취약계층 시설 방역관리 대책

- 요양원·주야간보호센터 방역대책(639개소 / 요양원 431, 주야간보호센터 208)
 - 일일 모니터링 보고체계 운영(시설 → 군·구 → 市)
- 장애인 거주시설 방역대책(생활시설 20개소, 개인운영시설 3개소)
 - 입·출입 전면통제, 입소자 가족 등 연고자 면회자제
 - 입소자의 정서적 안정이 필요한 경우 제한적 비접촉 면회 및 영상통화 활용
 - 장애인거주시설 종사자 주 1회 전원 코로나19 검사확대 실시
- 노숙인 안전보호 관리
 - "시설에서 쉬기", 시설입소 및 임시주거지원 등 응급잠자리 제공

3 건강체육국

□ 코로나19 방역·의료대응

- (선별진료소) 31개소(보건소 10, 의료기관 21), 긴급검사 24시간 시행
- (생활치료센터) 3개소, 550명 수용가능, 경증환자 심리상태 진료·상담·치료
- (감염병 전담병원) 6개소, 507병상, 가용병상확보 및 상황실 간 핫라인 구축
- (환자 역학조사 등 즉각대응팀) 1일 5명(역조관2, 행정요원2, 감염병관리지원단1)
- (임시생활시설) 올림포스 호텔(70실), 실질적 저소득층 보건소 심사 거쳐 무료입소 가능

□ 코로나19 소관 시설별 방역대책

- 요양병원 등 : 156개소(요양병원 71, 종합병원 19, 병원 66)
 - 입원환자 면회금지(영상통화 등 안부전달)
 - 기관별 책임자(방역관리자)지정 및 방역수칙 이행점검 시행
- 체육시설 : 공공 39개소, 민간 3,783개소
 - (공공) 시설별 방역수칙 준수 및 자체점검 추진
 - (민간) 실내(방역수칙 의무화), 실외(방역수칙 준수 권고)
- 위생업소 : 음식점·카페 등 40,420개소, 식품제조가공업 등 4,637개소
 - (음식점·카페) 포장·배달 위주 영업 분위기 조성 및 방역수칙 이행점검 병행
 - (식품제조가공업 등) 집객행사 및 시음·시식 자제권고 등 현장점검 실시

□ 응급실 비상진료체계 운영

- (대상) 군구보건소, 응급의료기관 18개소, 병·의원 1,678개소, 약국 1,103개소
- (내용) 설연휴 응급실 비상진료체계 유지 및 문여는 의료기관·약국 정보제공

□ 24시간 정신위기 심리지원 비상체계 구축

- (대상) 23개 기관, 57명(군·구보건소, 정신건강복지센터, 인천의료원)
- (내용) 코로나 우울 심리지원, 24시간 정신위기 대응 전화상담 및 응급출동

4 도시재생건설국

□ 도로 제설 대책

- 제설 대책 상황실 운영
 - 운영기간 : '21. 2.11. ~ 2.14.
 - 운영방법 : 재택근무(강설등 기상특보에 따른 상황발생시 근무)
 - 근무조 편성 : 총괄(도로과장), 반장(도로관리담당)

구 분	근무형태	2.11.(목)	2.12.(금)	2.13.(토)	2.14.(일)
평시	재택	조성훈	이지영	이용욱	김수환
강설시 (예상)	근무	조성훈 백종빈	이지영 마승원	이용욱 유현빈	김수환 조명곤

○ 협업 대응체계 구축·운영

- 기상상황 및 예보 등 관리
 - 기상청 홈페이지, 수도권 방재지킴이(네이버 밴드)를 통해 실시간 기상 정보·전망, 위험기상(대설예보, 특보 등) 정보 확인
- 제설 대책 핫라인 운영
 - 시, 군·구와 비상연락 등 사전조치(실시간 제설 대책 SNS 소통)

○ 제설 대책 세부 계획

- 기관별 책임구역 현황
 - 경제자유구역청 : 203개 노선 도로제설(177km)
 - 종합건설본부 : 7개 노선 도로제설(50.7km)
 - 군 · 구 : 시(市) 제설 책임구간 외 모든 도로
- 제설장비 현황
 - 제설차, 살포기 등 총 1,011대 확보(민간임대 148, 유관기관 협약 20 포함)

구 분	계	제설차 (덤프)	그레이더	로우더	굴삭기	살포기	제설 삽입	제설 송풍기	기타 제설장비
대	1,011	179	2	7	27	285	367	16	128

- 제설함 배치

구분	계	중구	동구	미추 홀구	연수구	남동구	부평구	계양구	서구	강화군	옹진군	경제청	중건
개소	3,270	410	56	540	278	560	284	242	57	55	159	59	570

- 자동 제설(염수분사장치) 시스템 운영
 - 고가교, 고갯길 등 67개소 21,886m 운영(고정 37개소 17,911m 임차 30개소 3,975m)

5] 보건환경연구원

□ 코로나19 발생 대비 설 연휴기간 상황실 및 비상 근무반 운영

- (기간) 2021. 2. 11. ~ 2. 14.
- (내용)
 - 코로나19 발생 대비 24시간 신속 검사 및 대응 철저
 - 대기질 상시감시 및 환경분야별 3개 대책반 운영(대기, 수질, 악취)
 - AI 등 가축전염병 발생 대비 상황 감시

□ 코로나19 확산 대비 “다중이용시설” 환경조사

- (필요성) 유행장기화에 따른 다중이용시설의 환경관리 필요
- (내용) 지하철 노선이 교차하고, 유동인구가 많은 역사 내 환경
 - 부평역, 인천시청역, 검암역 3지점
 - 기 조사결과를 바탕으로 다빈도 검출장소 선정
 - * 공용화장실(남여), 세면대 수도꼭지, 엘리베이터 버튼 등 손이 많이 닿는 곳
- (결과활용) 환경 중 코로나바이러스 검사 결과 홍보 및 방역조치 수행

□ 강화군 아프리카돼지열병(ASF) 살처분농가 재입식 검사 추진

- 재입식 신청 10농가 돈사바닥, 시설·장비 등 ASF 환경검사
- (항목) ASF 항원검사(RT-PCR)
 - * 재입식 절차 : (1차) 청소·세척·소독 점검 → (2차) 방역시설 확인 → (최종평가) 환경검사 등 위험도 평가

6] 상수도사업본부

□ '21년 설 연휴 상수도 급수대책

- (기상전망)
 - 설 연휴기간 기상청 예보에 따르면 기온(-1.6~0.6℃) 및 강수량(0.7~6.1mm)이 평년과 비슷하나 일시적으로 기온이 급강하 할 수 있어 동파 등 연휴기간 상황 관리 및 대응체계 유지에 철저
- (급수대책)
 - 적정한 정수 생산량 조정 및 관리
 - 연휴기간 필요한 적정 정수량 유지를 위해 배수지 수위 및 송수압 변동 등을 관리
 - * 20년 설 연휴 기준 - 정수장 생산량 1,063천톤/일 ➡ 996천톤/일 [감량 67천톤/일, △6.3%]
 - 급수상황실 운영
 - 기간 : '21. 2. 11. ~ '21. 2. 14.(4일간)
 - 주요역할 : 급수상황 관리, 신속한 민원 처리 등
 - 근무인원 : 공무원 33명/일
 - * 동파 등 현장긴급민원 대비 기동복구 17개업체(누수·개보수) 24시간 대기
 - 민원처리절차 : 관할 수도사업소 민원접수&처리(매일 15:00 상황보고) → 급수상황실 → 시청(당직실)