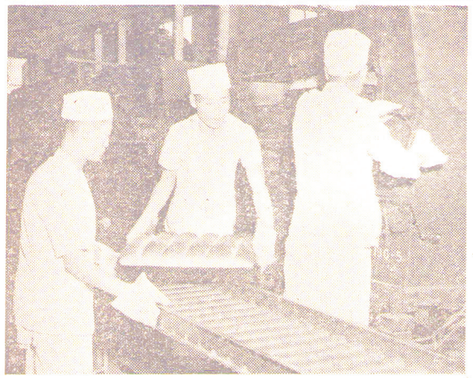

OUT OF THE OVEN.....Civilian employees at the bakery remove finished "sheets" of white bread from one of the eight giant ovens and then send them on their way, assembly-line fashion, to the Issue Room.

OFF TO COOL . . . . Hot raisin bread being sent on it's way to the Issue Room where it will cool for three hours and then be packed for shipment. . . . .

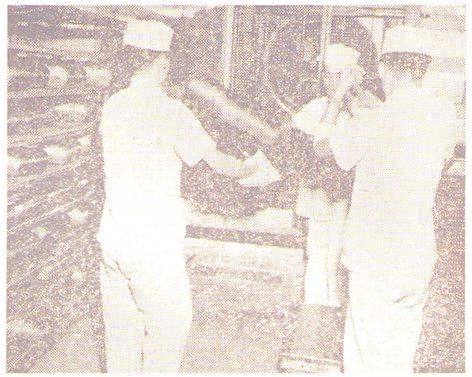

TOO HOT TO HANDLE.....These sheets are being tossed from the bread pans in which they were baked to the racks for cooling. The complete cycle, from the time the flour sacks are opened, takes less than 24 hours.

The Largest Army Bakery in Korea

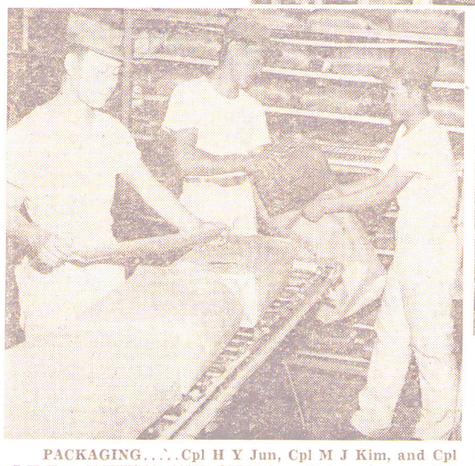

PACKAGING.....Cpl H Y Jun, Cpl M J Kim, and Cpl J H Hou, KATUSA's 130th QM Bakery Det, package cooled bread "sheets" (six loaves) in strong paper sacks at the Issue Room. The finished product is then placed on racks and marked with a date stamp prior to their shipment.

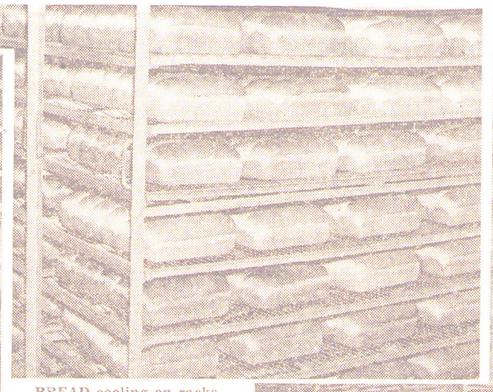

BREAD cooling on racks

Photos By
Pfc Joseph Brozoski
Sp/2 James C. Martin
304th Signal Bn (Opn)

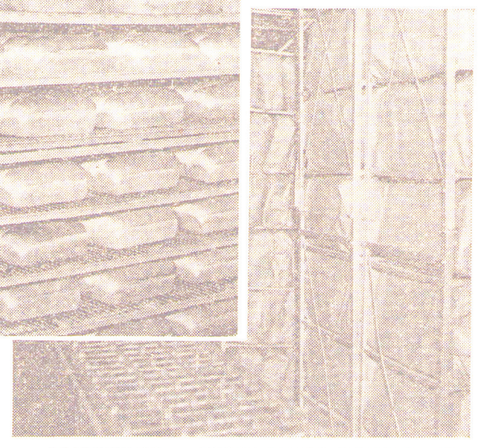

READY TO GO.....Division-bound bread stands neatly packaged and stacked ready for shipment in two-and-one-half-ton trucks to various divisions and units stationed in Korea. During the last month, 425,000 loaves of bread were made and shipped.

LOADING UP.....Sp/5 Jesse Bradley, Supervisor, 130th QM Bakery Det, helps Cpl J D You load bread for shipment to units.

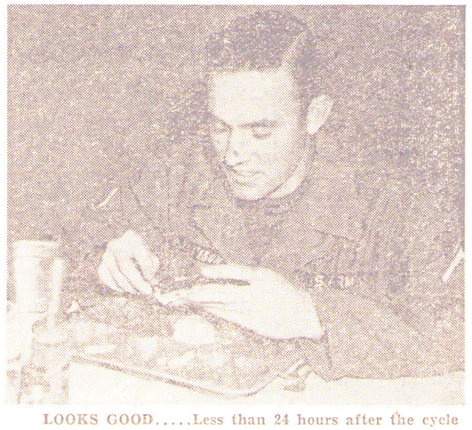

LOOKS GOOD.....Less than 24 hours after the cycle began, a soldier sits down in his unit mess hall to enjoy a fresh slice of raisin bread baked in the ovens of the 130th QM Bakery in ASCOM. . . .

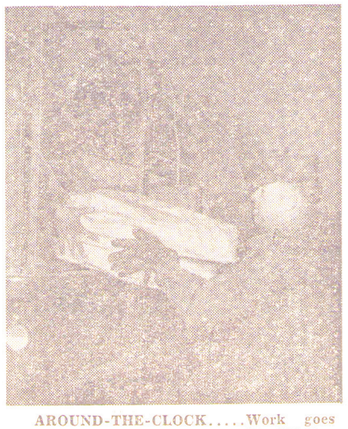

AROUND-THE-CLOCK.....Work goes on around-the-clock at the 130th QM Bakery in order to fill the vast bread requirements of U.S. Forces in Korea.

출처 NA II RG 550 / UD-UP 78_E / B 6 / ASCOM LOGGER No.34

발간등록번호
54-6280000-000701-01

2차년도

캠프마켓 관련 기록물 수집 및 구술채록 사업

요약보고서

UNLOADING OPERATION.....Sacks of flour are shown being unloaded here at the 130th QM Bakery. The flour, along with milk, yeast, shortening, and other ingredients, will soon take the shape of an oven-fresh two-pound loaf of bread. To the right, flour is pictured being emptied into one of the mixers here at the bakery.

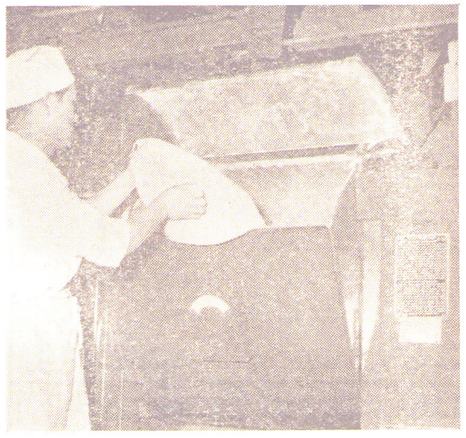

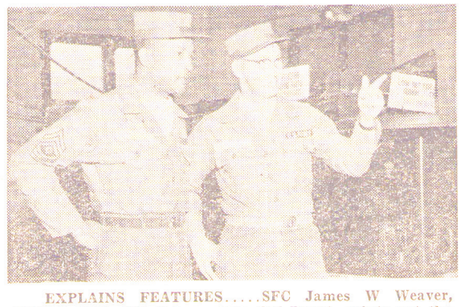

EXPLAINS FEATURES.....SFC James W Weaver, NCOIC, 130th QM Bakery, 55th QM Depot, points out the many new features of the bakery's operation and describes their functions to M/Sgt Ruearl Bennerman, 1st Sgt of the detachment.

ALL MIXED UP.....After the dough is mixed, it is poured into a dough trough for two hours of fermentation, the first of two such rest periods necessary for the proper rising of the dough.

A Loaf of Bread

Since an Army is reputed to travel on its stomach, the 130th Quartermaster Bakery Detachment here at Ascom keeps U.S. Forces, including the U.S. Air Force, and attached units, traveling in fine style.

Baking 24 hours a day to fill the vast bread requirements in Korea, the M-1945 type unit produced 425,000 loaves of bread during the past month. Among the many ingredients needed to bake this much bread were 514,000 pounds of flour, 20,360 pounds of powdered milk.

The 130th is under the operational control of Col. Charles A Sanford, Commanding Officer, 55th Quartermaster Depot. Commanding officer of the detachment, and officer in charge of the bakery, is 1st Lt Louis R Parker. NCOIC of bakery operations is SFC James W Weaver. The bakery has an assigned strength of 13 enlisted men, 27 Koreans, attached U.S. Army (KATUSA), and 82 Korean civilians.

Organized in 1948 at Ft Lee, Va., the 130th arrived in Korea during November 1950. For its outstanding performance of duty between Feb 1-July 31, 1953, the unit was awarded the Meritorious Unit Citation.

Discussing the operations of the bakery, Lt. Parker said, "most of the bread we bake is white, but we also bake rye, raisin, and whole wheat base for added nutritional value and variety in the menu. People often ask how we determine what type of bread to bake. Well, since all bread is based on the Master Menu, originated by the Office of Quartermaster General, Washington, D.C., we bake according to what's listed on it, depending on local supplies. This insures that Army personnel throughout the world are eating the same type of bread at any given meal, depending on local supplies."

PROOF CABINET . . . . . Molded dough pieces are shown being placed into the proof cabinet for final rise before baking.

The 130th is presently in a permanent type of building, but the unit is capable of great mobility. During an emergency this type of unit is able to move into the field and issue freshly baked bread within six hours after being alerted.

In today's world of split-second schedules, which confront the 130th QM Bakery, there is little time to think of anything but the immediate job at hand. The work is skilled and requires dedication to detail, constant alertness, and, above all, teamwork. Evidence of the proficiency of the men of the 130th is the appearance of high quality, fresh bread in your unit mess hall every day.

Next time you reach for a slice, remember the men of the 130th QM Co (Bakery) and the work they put in around-the-clock to give you the bread you want when you want it.

인천광역시
Incheon Metropolitan City

캠프마켓 관련 기록물 수집 및 구술채록 사업 요약보고서 (2차년도)

2024. 11.

인천광역시
Incheon Metropolitan City

수행기관

모씨네사회적협동조합

본 보고서를 「캠프마켓 관련 기록물 수집 및 구술채록 사업」 (2차년도) 요약 결과물로 제출함.

<연구수행자>

구 분	직 위	성 명
연구책임자	소 장	신주백
공동연구원	수석연구원	전갑생
공동연구원	수석연구원	서은미
공동연구원	선임연구원	김홍렬
공동연구원	연 구 원	김천수
보조연구원	보조연구원	심민철

목 차

[1장] 기록화 사업 개요

Ⅰ. 사업의 목적과 범위 ····· 1
1. 사업 개요 ····· 1
2. 사업 배경 ····· 1
3. 사업 목적 ····· 1
4. 사업 범위 ····· 1
Ⅱ. 자료조사 ····· 2
1. 자료조사 및 수집 ····· 2
2. 영상 제작 ····· 3
Ⅲ. 기대 효과 ····· 3

[2장] 자료조사 및 수집 방법

Ⅰ. 2022년 자료 현황 검토 ····· 4
1. 국내 소장 해외 기록물 현황 파악 ····· 4
2. 국내 기관 해외 기록물 소장 현황 ····· 5
Ⅱ. 우선 수집 및 신규 자료 발굴 ····· 6
1. 개요 ····· 6
2. 우선 수집 대상 ····· 8
3. 2024년 2차년도 신규 자료 발굴 ····· 8
Ⅲ. 수집자료의 목록화, 해제 및 주제 분류 ····· 9
1. 개요 ····· 9
2. 목록화 정의 ····· 9
3. 목록화 방법 ····· 9
4. 상세 목록 작성 ····· 10
5. 해제의 정의 ····· 10

[3장] 수집자료 해제

Ⅰ. 자료 유형별 현황과 체계 ····· **11**

1. 미국립공문서관 (NAⅡ) 수집자료 ····· 11
2. 레코드 그룹별 연구 해제 ····· 12

Ⅱ. 리드 파일 ····· **18**

1. 육군통신대사령관실 기록물 (RG 111) ····· 18
2. 미 해병대 기록물 (RG 127) ····· 26
3. 군간(軍間)기구 기록물 (RG 334) ····· 29
4. 미 육군 작전, 전술, 지원조직 기록물 (RG 338) ····· 31
5. 미 국방정보단 기록물 (RG 373) ····· 38
6. 미 공군사령부, 작전 및 조직 기록물 (RG 342) ····· 40
7. 태평양 방면 미 육군 기록물 (RG 550) ····· 45
8. 극동사령부, 연합군총사령부, 유엔군사령부 기록물 (RG 554) ····· 47

Ⅲ. 선별 번역 ····· **49**

1. 애스컴 시티 역사 관련 문서 (RG 550) ····· 49
2. 재건 관련 문서 (RG 338) ····· 51
3. 애스컴 시티 제빵소 관련 문서 (RG 550) ····· 54
4. 애스컴 시티 지역사령부 관련 문서 (RG 554) ····· 57

[4장] 연구 결과

Ⅰ. 자료 조사 및 수집, 연구 결과 종합 고찰 ····· **60**

1. 2차년도 자료 조사·수집 소결 ····· 60
2. 신규 자료 발굴과 자료 해제 고찰 의의 ····· 60
3. 신규 자료 활용에 관한 제언 ····· 62

Ⅱ. 2차년도 프로모션 영상 ····· **62**

1. [제1장] 캠프 애스컴 : 전쟁, 점령-탈환의 반복 ····· 62
2. [제2장] 인천보충창과 애스컴 ····· 63
3. [제3장] 애스컴 시티 구역사령부와 8일반지원사령부 ····· 63

Ⅲ. 3차년도 추진 방향 ····· **64**

표 목 차

<표 2-1> 2022년 캠프마켓 기록물 조사에서 파악된 시기별 자료 현황 ····· 4
<표 2-2> 선정기준별 우선 수집대상 ····· 6
<표 2-3> 유형별 우선 수집대상 ····· 7
<표 2-4> 2024년 2차년도 신규 자료 수집 종합 집계 ····· 8
<표 2-5> 미국립공문서관 (NAⅡ) 문서 신규 자료 목록 ····· 10

그 림 목 차

<그림 2-1> 국립중앙박물관 e뮤지엄 : 검색어 '애스컴 시티' 로 실행할 경우의 화면 ····· 5
<그림 2-2> 미국립공문서관 (NAⅡ) 온라인 카탈로그 검색창을 통해 이해하는 기록물 관리 구조 ····· 12
<그림 4-1> 제1장. 캠프 애스컴: 전쟁, 점령-탈환의 반복(1950년 6월 25일~1951년 3월) ····· 62
<그림 4-2> 제2장. 인천보충창과 애스컴(1951년 3월~1953년)····· 63
<그림 4-3> 제3장. 애스컴 시티 구역사령부와 8일반지원사령부(1953년~1973년) ····· 64

[1장] 기록화 사업 개요

Ⅰ. 사업의 목적과 범위

1. 사업 개요

- 과 업 명 : 캠프마켓 관련 기록물 수집 및 구술채록 사업
- 과업기간 : 2023~2025(3년) / 2024년(2차년도)은 계약일로부터 8개월까지
- 사업예산 : 298,475천원(부가세 포함) / 2024년(2차년도) : 89,819천원

2. 사업 배경

- 캠프마켓(Camp Market)은 대한제국·일제강점기(1900～1945.9.5), 미군주둔기(캠프 애스컴 24·캠프 애스컴, 1945.9.6～1948.12), 한국군 주둔 및 미군사고문단(1949.1～1950.6.26.), 미군주둔기(캠프 애스컴·애스컴 시티, 1950.9.15～1973), 캠프마켓(1973～2021)을 거친 지역사회 구성원들에게 과거의 다양한 기억이 남아있는 역사의 현장보존 요구
- 캠프마켓의 시기별 자료 수집의 의미 해석과 시민들의 역사 인식 제고를 통한 콘텐츠 활용 방안 요구
- 캠프마켓 및 주변지역의 구술자료 등에 관한 공공·민간 생산 기록물의 전체 현황 파악 필요
- ‘식민 유산’에서 ‘냉전 유산’으로 이어진 공간을 ‘평화 유산’으로 전환하기 위한 모색이 필요

3. 사업 목적

- 캠프마켓과 주변 도시지역 관련한 기록물을 수집하여 지역의 역사성 · 다양성 · 변화성에 대한 증거 확보
- 사건, 장소, 인물 등을 주제로 한 구술채록으로 과거 현장을 재구성
- 수집한 자료를 역사, 교육, 문화 콘텐츠 등에 활용

4. 사업 범위

- 시간적 범위 : 전체 범위 내에서 연도별 과업 범위 변경 가능

구 분	2023년 (1차년도)	**2024년 (2차년도)**	2025년 (3차년도)
범 위	1900년 ~ 1949년	**1950년 ~ 1973년**	1973년 ~ 현재

- 공간적 범위 : 캠프마켓 및 주변지역

▪ 내용적 범위 : 캠프마켓, 3병참사령부(3d Logistical Command) 애스컴 시티, 인천-애스컴 시티-영등포 임시구역사령부(2d Logistical Command Seoul (Provision) Area Command Inchon-ASCOM City-Yongdung-po Area Command), 인천보충창(Inchon Replacement Depot), 애스컴 시티 하위구역사령부(ASCOM City Sub-Area Command), 애스컴 구역 사령부(ASCOM Area Command), 미8군 육군보급창(EA Army Supply Depot), 20일반지원단(20th General Support Group)

- 기관별 기록물 소유 현황 목록 분석·수집
- 신규 기록물 발굴·수집
- 수집한 자료의 콘텐츠 활용 및 아카이브 플랫폼 기반 구축을 위한 자료 분류, 목록화, 디지털화, 영상 제작 등

Ⅱ. 자료조사

1. 자료조사 및 수집

1.1 개요

▪ 국내와 국외에 흩어져 있거나 발굴되지 않은 자료를 조사하여 캠프마켓이란 공간과 그 지역의 시설에 관해 해명할 수 있는 자료를 수집하고 목록화하는 한편, 자료 해제를 통하여 자료 의미 파악과 향후 활용할 수 있는 자료로 아카이브 하고자 함

1.2. 캠프마켓 정의

▪ 캠프마켓 관련 자료는 부평 소연습장, 인천 육군 조병창, 애스컴 24, 캠프 애스컴, 애스컴 시티, 인천항사령부, 주변 지역 기지촌과 부평지역 군수공장 등 특정한 자료도 있으나 그렇지 않은 자료도 존재함. 따라서 '조작적 정의'를 통해 자료 범위를 확정하여 조사·목록화·해제와 연차적 국내 및 국외 자료수집에 직결되는 사항이라 정의가 필요

1.3 자료의 유형 구분과 목록화 과정

▪ 유형 구분

- A 유형 : 한국전쟁 시기부터 미군기지 재편까지 '캠프마켓 관련 자료'에 캠프마켓 조직 및 소속 부대, 건물 명칭, 사건에서 기지 명칭이나 지역명이 언급된 경우, 기지 소속 부대에서 근무한 인물이나 지명이 표기된 자료. 캠프마켓이나 지명을 언급한 사례까지 포함한 문서, 사진, 영상, 지도, 도면, 유물을 말함
- B 유형 : 자료에 캠프마켓 등 조직명만 언급하고 구체적인 내용이 없는 경우, 지역명에서 부평만 등장하고 구체적인 내용이 없는 경우, 또한 캠프마켓 관련 자료라는 점은 명확하나, 장소를 특정하기 힘든 자료

- C 유형 : 미8군, 유엔군사령부에서 생산한 미군기지 등의 정책 등을 언급한 보고서나 통계 자료, 지역명이나 부대 명칭이 포함되어 있지 않지만, 대상 시기에 부평이나 기지 모습을 담고 있는 사진이나 영상 자료
- D 유형 : 군사 좌표나 군부대 명칭이 표기되어 있지만 군수보급창, 캠프마켓 명칭을 표기하지 않은 자료

▪ 위 4가지 유형은 '캠프마켓 자료의 관련도'를 구분한 것으로 자료 조사·목록화와 수집 기준 설정에 필요함. 단, 자료 중요도와는 연관되는 것이 아니라는 점에 유의해야 함

▪ 목록화는 세 단계로 나누어 접근하였음

- 1단계 : 자료의 구조와 계열 속에서 자료의 정보를 정리하는 작업으로서, 특징과 성격, 내용 등을 파악하는 단계
- 2단계 : 자료의 생산 맥락 속에서 자료 정보를 정리하는 작업으로서 생산일·생산자·생산부대·생산 장소 등을 파악하는 단계로, 문서 자료 경우에는 생산일과 생산자를 파악하는 것으로 한정되지만, 사진이나 영상자료 경우에는 자료 자체의 자료별 특성을 정리하는 과정이 포함됨. 예컨대, 영상자료 경우에는 사운드나 색상과 같은 정보도 포함됨
- 3단계 : 향후 수집자료의 콘텐츠화와 아카이브 구축을 고려한 메타 데이터를 산출에 필요한 정보를 정리하는 작업으로, 해당 자료에 대한 간략한 설명과 주제별 분류 등이 포함됨. 메타 데이터는 아카이브의 구조와 내용에 따라 달라지며, 활용 방향에 따라 추가·보완하는 단계임

2. 영상 제작

▪ 콘텐츠 활용 및 아카이브 구축을 위한 수집 자료 정리와 기록물 관련 홈페이지 게시·홍보·전시 영상 제작

Ⅲ. 기대 효과

1. 신규 자료 발굴과 향후 사업 추진의 근거와 당위성 확보

2. 캠프마켓의 역사성·상징성을 담는 플랫폼으로 인천의 역사 제고

3. 식민·냉전유산을 미래가치의 평화유산으로 전환하는 계기 마련

4. 인천시민의 공감대 형성과 인천시의 대외 이미지 상승에 기여

[2장] 자료조사 및 수집 방법

Ⅰ. 2022년 자료현황 검토

1. 국내 소장 해외 기록물 현황 파악

▪ 『캠프마켓 아카이브 구축 기본계획 수립 용역』(2022)에 첨부된 「부록 5. 국내 소장 해외 기록물 현황 파악 및 해제」 목록 검토

- 국내 소장 해외기록물 현황 목록에는 국사편찬위원회와 국립중앙도서관에서 미군 생산 자료를 수집하여 소장하고 있는 자료는 76건으로 작성되어 있었음
- 자료 목록을 레코드 그룹(RG)별로 정리하여 자료 현황을 살펴보면, RG 127(미 해병대 통신대) 1건, RG 165(전쟁부 군사정보부) 1건, RG 243(전쟁부 폭격단) 2건, RG 338(EUSA, 미8군79공병대대) 24건, RG 550(EUSA, 미8군565공병대대 외) 39건, RG 554(24군단 외) 9건으로 구분되며, 그중 2차년도 시간적 범위에 해당하는 한국전쟁부터 애스컴 시티 해체까지에 해당하는 자료는 총 66건으로 집계됨(<표 2-1> 참조)

구분	총계	1945년~1950년	1950년~1955년	1955년~1973년
		애스컴24 및 미군철수시기	한국전쟁 및 정전협정 직후	애스컴 시티
수량	76건	10건	19건	47건
비율	100%	13%	87%	

〈표 2-1〉 2022년 캠프마켓 기록물 조사에서 파악된 시기별 자료 현황

- 2차년도 해당시기 자료가 66건에 이르나, 이중 애스컴 시티 지역의 미군 기지촌 클럽 현황과 사건 사고 내용을 다루고 있는 것이 34건이었음. 한국전쟁 직후 애스컴 시티 내 주요 건물 공사 관련 기록물은 20건으로 79건설공병대대에서 생산한 문서로 국사편찬위원회와 국립중앙도서관 모두 중복 수집되어 있었음. 두 기관의 온라인 열람 시스템을 통해 확인해 본 결과, 애스컴 시티 또는 캠프마켓과 관련한 공간적 변화와 유의미한 기록(사진, 도면 등)을 포함하고 있지 않았으며, 그외에 애스컴 시티의 부대 역사·조직을 간략하게 소개 기록물이 12건이 있었음

▪ **해외 기록물의 현황과 시급성**

- 『캠프마켓 아카이브 구축 기본계획 수립 용역』(2022)에 첨부된 「부록 6. 미국 소장 미수집 기록물 해제」 자료는 1945년부터 1980년대까지 '애스컴 24' 시기부터 '캠프마켓' 시기에 이르는 239건의 자료 목록을 확인하였음
- 이 기록물들은 폐쇄된 캠프마켓 전신인 애스컴 시티 기지 간 복잡한 조직구조, 대내외 활동, 기지 건설, 한국인 노동자의 노조 활동 등을 포함하고 있음. 이번 기록물 수집이

주한미군기지라는 특수성을 이해해야 하고, 다양한 유형의 기록물을 수집하되, 도면이나 항공사진 등 국내에 소개되지 못했던 시각적인 자료들을 수집해야 할 필요가 있으며 특히 애스컴 시티의 시기별 구역도, 건축물 배치도 등을 확보하는 것은 향후 캠프마켓의 공간 변화를 이해하는데 큰 의미가 있다고 판단함. 이에 **국내 기록물 관련 기관에서 기수집한 자료 목록을 통해 재수집 여부에 대한 판단**과 **미국 현지에서 수행할 신규 자료 수집에 대한 체계적이고 조직적인 계획을 통해 이루어져야 함**

2. 국내 기관 해외 기록물 소장 현황

2.1. 국립중앙도서관 및 국가기록원 소장 자료 조사

- 1차년도와 동일하게 국립중앙도서관과 국가기록원에서 소장하고 있는 미국립공문서관 (NAⅡ) 기록 및 부평 관련 기록 자료를 조사하여 수집하였음
- 기록 자료의 특성에 맞는 기술 규칙을 적용하여 목록 데이터베이스(DB)와 데이터베이스(DB)를 구축, 국립중앙도서관 홈페이지 디지털 컬렉션을 통해 이용자에게 제공하고 있음. 온라인서비스를 활용하여 자료 현황을 파악하였음

2.2.국립중앙박물관 e뮤지엄 미군자료 조사

- 국립중앙박물관 e뮤지엄 플랫폼에서 부평역사박물관이 소장하고 있는 부평 애스컴 시티 일대 관련 기록 검색과 함께 캠프 애스컴 및 주변 도시지역에 관한 자료를 다운로드 서비스를 제공하고 있음
- 단, 부평역사박물관 소장된 시각 매체(대부분 사진, 슬라이드 필름), 즉 기록물의 생산 맥락 등 기록정보를 정확하게 알 수 있는 정보는 포함되어 있지 않았음

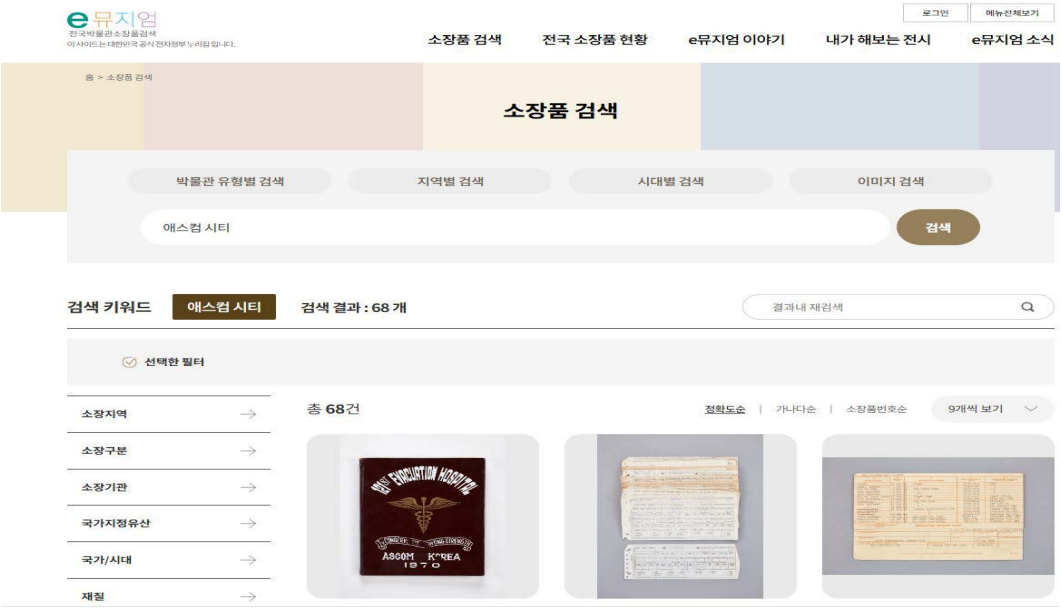

〈그림 2-1〉 국립중앙박물관 e뮤지엄 : 검색어 '애스컴 시티' 로 실행할 경우의 화면

Ⅱ. 우선 수집 및 신규 자료 발굴

1. 개요

- 우선 수집 대상은 『캠프마켓 아카이브 구축 기본계획 수립 용역』(2022)에서 <캠프마켓 관련 기록 수집 우선순위 기준 항목>과 <선정 기준을 토대로 시기·주제·매체별 대상>에서 7가지 선정 기준과 3개 항목을 바탕으로 하여 <유형별 우선 수집 대상> 1순위에 해당하는 자료들을 수집함
- 『캠프마켓 아카이브 구축』 자료 선정 기준별 우선 수집 대상은 <표 2-2>과 같이 제안함

선정기준 (적용한 기준항목)	우선 수집 대상		
	A. 시기별	B. 주제별	C. 매체별
① 아카이브 목적성과 관련이 높은 자료 (합목적성, 대표성)	· 근현대 (1890년 이후)	· 캠프마켓 지역 주민의 삶과 문화, 기억에 직·간접적 영향의 기록물	· 문서, 사진, 영상 등 다양한 유형의 매체
② 타 수집기관에서 이미 소장하고 있는 기록과 연계가능한 기록물 [관내 타 수집기관 소장자료 포함] (활용성, 협조성, 효율성)	· 일제강점기, 인천육군조병창시기 · 애스컴 시티 재편성 시기	· 군사 관련 · 인근 지역 생활사 관련	· 박물류
③ 적기에 수집되지 않을 경우 유실될 위험이 있는 기록물 (시급성, 원본성/진위성)	· 미군정기, 한국전쟁기 인물	· 군사 관련 주제 · 인근 지역 생활사 (복지/환경, 사회/생활)	· 건축 부재 및 박물류 · 개인 소장 사진 그림류/영상류 (시민 생산/보관기록)
④ 연구자들의 수요가 높은 기록물 (활용성, 협조성)	· 인천육군조병창시기 · 애스컴 시티, 캠프마켓 시기	· 군사 전략, 군사 건축, 군사 의료 · 사회/생활, 경제/산업	· 도면, 건축물 관리대장 등
⑤ 사건을 다양한 주체와 관점으로 조명하는 기록 (원본성)	· 애스컴 24 임시 주둔기, 한국군 주둔기	-	· 기존 인터뷰와 연결된 시각 자료
⑥ 비교적 조명되지 않았던 기록 (유일성/희소성)	· 한국군 주둔기	· 부지 반환기 인천시민 · 미군 위안부 · 외국기관 노동자	· 음성/영상류(구술) · 자필문서, 증빙서류 · 공공 기록물 등
⑦ 형식·구조적 특이한 기록 (원본성/진위성, 예술성, 대중성, 정확성/완결성, 원본성/진위성)	-	-	· 일반문서류 : 자필문서 · 전자 기록물류 : 웹, SNS

〈표 2-2〉 선정기준별 우선 수집 대상

- 2차년도는 수집자료의 선정기준 ②, ③, ⑦항목을 부분적으로 선택함. ‘A. 시기별’에서 ②항목 중 애스컴 시티 재편·발전시기(1950년～1973년)로 한정하고, ③항목의 한국전쟁기 인물을 선정, ‘B. 주제별’에서 군사 관련 주제를 선택하고, ‘C. 매체별’에서 문서·사진·영상을 우선 수집 대상으로 결정하였음
- 『캠프마켓 아카이브 구축』의 단계별 수집에서 유형별 우선 수집 대상으로 다음과 같이 제안되었음(<표 2-3> 참조)

유형	우선 수집 대상		
	Ⓐ 1순위	Ⓑ 2순위	Ⓒ 3순위
㉠ 시기별	•한국전쟁기 인물 •타 수집기관과 연계 가능한 한국전쟁기~애스컴 시티 재편성기	•기존 연구가 비교적 적은 애스컴 시티/캠프마켓 시기	•비교적 덜 조명되었던 애스컴 시티에서 육군보급창, 20일반지원단으로 재편기
㉡ 주제별	•소실될 가능성이 높은 군사 및 지역생활사 주제 •타 수집기관과 연계 가능한 군사 및 지역생활사 관련 주제	•연구 수요가 높은 군사 관련 주제(군사 전략/건축/의료) •연구 수요가 높은 일반 주제 (사회/생활, 경제/산업)	•비교적 덜 조명되었던 부지 반환기의 시민단체, 미군 주둔 시기의 위안부 및 외국기관 노동조합
㉢ 매체별	•소실 가능성이 높은 건축 부재 및 박물류, 개인소장 사진·그림 및 영상류 •타 수집기관과 연계 가능한 박물류	•연구 수요가 높은 건축 도면, 관리대장	•비교적 덜 다뤄지고 형식적으로 특이한 음성/영상류, 자필문서, 전자기록물, 공공문서 등

〈표 2-3〉 유형별 우선 수집 대상

- <표 2-2> 선정기준별 우선 수집 대상에서 선정한 결과를 <표 2-3> 유형별 우선 수집대상 중 ㉠-Ⓐ·Ⓒ, ㉡-Ⓐ·Ⓑ, ㉢-Ⓐ·Ⓑ 등을 선정하였음. 선정이유는 시기적으로 한국전쟁기의 육군보급창과 20일반지원단에 한정하고 주제에서 군사 및 건축 관련 분야를 선택하고, 매체에서 국외 기록물 중 사진과 영상 등으로 선정하였음
- 따라서 2차년도 자료 조사·수집은 시기적으로는 1950년～1973년이며, 주제에는 군사와 건축 관련이며, 자료 매체는 사진, 영상 등의 자료임

2. 우선 수집 대상

2.1. 사진

- 1950년~1973년 애스컴
  - 우선 수집 대상 기준에서 선정한 '시기', '주제', '매체' 3개 항목에서 미국립공문서관 2관(The National ArchivesⅡ, 이하 NAⅡ)의 사진실(Photograph Room)에서 문서군(Records Group) '111'과 '342'의 1950년~1973년 시기 자료 중 애스컴 시티와 육군 보급창 사진들을 담고 있는 시리즈를 선별하였음

2.2. 영상

- 1950년~1973년 애스컴
  - 이번 수집한 영상은 국내 미수집분과 미공개된 애스컴 시티와 애스컴의 인천보충창, 유엔군 제10애스컴 시티 전쟁포로수용소의 중국인민지원군 포로 중 비송환 포로(대만행)의 송환을 다루고 있음
  - 수집 영상은 모두 미국립공문서관 2관 (NAⅡ)의 <영상과 음성 소장실(Moving Image and Sound Holdings Room)>에 있으며 전문 업체를 통해 복제함

3. 2024년 2차년도 신규 자료 발굴

- 2024년 국외자료 발굴은 2022년 미국 미수집 목록(부록 6, 부록 7)을 검토 결과를 바탕으로 2023년 및 2024년 조사·수집 과정에서 목록을 수정하여 반영함. 본 연구팀이 국내·국외(미국)자료 신규 자료 발굴·수집 자료는 총 3,396장을 수집하였음(<표 2-4> 참조)

수집 기관	수집 매체	총 수량 (건/장)
총 계	-	3,396
• [국내수집] 국사편찬위원회	사진	7
• [국내수집] 국가기록원	사진	16
• [국내수집] 국립중앙박물관 e뮤지엄	사진	107
• [국외수집] 미국립공문서관 2관 (NAⅡ)	문서	72/2,920
	항공사진	9
	사진	320
	영상	17

〈표 2-4〉 2024년 2차년도 신규 자료 수집 종합 집계

Ⅲ. 수집자료의 목록화, 해제 및 주제 분류

1. 개요

- 국내 자료는 국가기록원, 국사편찬위원회, 국립중앙도서관에서 수집 및 소장하고 있는 미군 생산기록물(문서, 사진) 자료를 검토하였음. 2022년『캠프마켓 아카이브 구축 기본계획 수립 용역』(부록5)은 기관에서 소장하고 있는 기록물 건이 반영되어 있어 자료의 신규 발굴과 함께 수집 가능 여부도 재확인하였음
- 국외 자료는 미군 생산 자료가 핵심이기에 미국 아카이브 기관에 국한함
  - 미국 자료는 미국립공문서관 2관 (NAⅡ, 메릴랜드 칼리지파크 소재)에 소장된 문서, 사진(항공사진), 지도, 도면 자료수집에 대한 방법을 검토

2. 목록화 정의

- 본 연구팀은 조사한 국내·해외자료의 목록화를 아래와 같이 자료의 정보에 대한 3가지 성격으로 구분하여 정리 작업으로 규정함
  - 1단계 목록화 : 자료 구조와 계열 속에서 자료의 정보를 정리하는 작업으로서, 특징과 성격, 내용 등을 파악하는 것임
  - 2단계 목록화 : 자료의 생산 맥락 속에서 자료의 정보를 정리하는 작업으로서, 생산일·생산자·생산부대·생산 장소 등을 파악하는 것임
  - 3단계 목록화 : 향후 콘텐츠 활용과 아카이브 구축을 위한 메타 데이터 산출에 필요한 정보를 정리하는 작업으로, 해당 자료에 대한 간략한 설명과 주제별 분류 등이 포함됨. 메타 데이터는 아카이브 구조와 내용에 따라 달라지며, 향후 활용 방향에 따라 추가·보완

3. 목록화 방법

- 캠프마켓 관련 직접 자료와 전시 콘텐츠 작성을 위해 필요한 자료를 정리하여 문서, 사진, 영상별로 목록을 별도의 파일로 작성
- 아카이브 구축 및 자료 관리를 위해 각 소장기관의 기록물 아이템별로 장소, 생산일, 생산자, 기초 해제를 포함한 목록(Excel)을 파일로 작성
  - 문서 목록화 : 생산일, 생산자(기관), 작성자, 장소, 주제, 간략 설명
  - 사진 목록화 : 촬영일, 촬영자, 부대명, 생산 연도, 장소, 주제, 간략 설명
  - 영상 목록화 : 슬레이트 크레딧 정보(제목·촬영일·장소·부대명·촬영자·카메라 종류·롤 번호), 필름 정보(색상·치수·길이·사운드 유무·필름 프린터 형식). 나머지 기타 정보는 해제에 소장 정보(소장처 등), 주제, 장르 및 형식, 요약하며 각 장면 설명, 촬영자 및 촬영 부대의 역사, 카메라 종류 등을 정리

4. 상세 목록 작성

- 자세한 목록은 <부록> 참조

R	NAI	ENTRY	SERIES	BOX	상자명	폴더명	ITEM	생산일	생산사	작성자	장소	자료 해제	쪽수	P · 사진, M · 도, D · 오	수집 여	중요	수집처	수집연
334	23889644	UD-UP 34	Blueprints, Drawings, Decimal Files, Planning Files and Published Record Set Files Related to Historical Files, Procedures, Buildings and Maintenance, Schools, and Various Subjects, 1955–1955	9	353-400	370	Movement of 55th Quartermaster Depot from Seoul to Ascom City	1955.08.13	USA FE & EA	Joh. J. Carrollo 소령	부평	이 문서는 미 육군 극동과 미8군사령부에서 배부에 표시된 부대와 활동 지휘관에게 보낸 <서울에서 애스컴시티로 이동한 55병참창>이라는 제목으로 55병참창은 1955년 9월 16일부터 10월 2일까지 2과 4급 공급작전을 중단하여 애스컴시티로 이전을 완료한다는 내용이다. 구체적으로 보면 1955년 9월 9일부터 10월 2일까지의 기간 동안 겨울 의류 및 난방에 대한 2단계 요청을 제외하고는 접수되지 않았으며, 이는 9월 15일부터 애스컴시티에서 접수되고 애스컴시티에서 정기적인 픽업 날짜에 발급한다는 내용. 10월 3일 애스컴시티에 있는 55병참창이 새로운 위치에서 업무가 재개된다는 것이다. 따라서 55병참창이 애스컴 시티로 이동한 상세한 내용이 있다.	5		○	상	NAⅡ	2024
334	23889644	UD-UP 34	Blueprints, Drawings, Decimal Files, Planning Files and Published Record Set Files Related to Historical Files, Procedures, Buildings and Maintenance, Schools, and Various Subjects, 1955–1955	11	451-600	600	Razing of Buildings at Ascom City	1955.08.30	USA FE & EA	J.D.Bachaud 대위	부평	이 문서는 1955년 8월 30일 미 육군 극동과 미8군사령부에서 한국육군에 보낸 <애스컴 시티의 건축물들의 초토화(Razing of Buildings at Ascom City)> 이라는 제목으로 애스컴시티의 한국군 60군수창의 부대 점유지역은 첨부된 도면에 표시된 크기 건물을 조정해 달라는 내용이다. 업무를 수행할 부대와 점유 부대인 44건설공병대대 작전참모(S-3)과 연락 역할을 담당할 장교 성명 대위 최영훈, 작업 시작일 1955년 9월 28일, 완료 예정일 1955년 10월 20일이다.	11		○	상	NAⅡ	2024
338	570470	A-1 184	General Correspondence Files, 1950–1955	1484	1955.014 to 351	014 Civil Matters 1955	AFAK Status Report, Army Service Area, 30 Jun 1955	1955.07.12	ASCOM CITY, Marston 대령	중령 Gauger	부평, 애스컴시티, 인천항	이 문서는 1955년 7월 12일 애스컴시티에서 <1955년 6월 30일 육군지원구역 대한군사원조(AFAK) 현황보고> 라는 제목으로 1955년 3월 15일 육군지원구역의 인천프로그램 이동조치에 따른 1954년도 예산 445,100달러, 1955년도 220,000달러를 책정했다는 내용이다. 또한 1955년 7월 5일 <인천 AFAK공급지점 마감(Closing of INCHON AFAK Supply Point)> 라는 제목으로 현재 AFAK 프로젝트의 공급 개념은 특정 프로젝트에 대해 자재를 징발하고 애스컴 시티 창에서 프로젝트 현장으로 직접 배송한다는 내용이다. 프로젝트와 관련된 수행은 기한 만료된 모든 품목의 프로젝트 부지로 배송, 현재 작업에 필요한 항목의 항만 운영 및 공병부문으로 이동, 애스컴시티공병창에 남은 물품을 배송한다는 것이다.	6		○	상	NAⅡ	2024
338	570470	A-1 184	General Correspondence Files, 1950–1955	1484	1955.014 to 351	100 Finance & Accounting 1955	Expenditure Plan	1955.11.28	병참참모부(G-4)	Rueff 소령	부평, 애스컴서브사령부	이 문서는 1955년 11월 28일 미8군사령부 병참참모부(G-4)에서 <지출계획(Expenditure Plan)> 이라는 제목으로 11월 23일 공병감실에서 제출된 예산계획 중 애스컴시티구역(ASCOM City Area) 시설공병 부대 512군수중대(512th Ordnance Company, HM), 516군수중대(516th Ordnance Company, DS), 8226 한국장거리통신단(8226th Korean Long Lines Signal Group), 46트럭수송중대, 76공병중대, 28트럭수송중대, 70수송대대, 74트럭수송중대, 504트럭수송중대, 8173부대, 8057보충창, 50야전포병대대, 68야전포병대대, 6의료진료실, 121후송병원, 130의료파견대, 19군수중대, 74군수대대, 330군수중대의 인원 조정, 애스컴시티-인천구역의 행정과 공병인원 내용이 담겨 있다.	14		○	상	NAⅡ	2024
338	570470	A-1 184	General Correspondence Files, 1950–1955	1484	1955.014 to 351	322 Organization & Unit 1955	322 Organization & Unit 1955	1955.07.11	인사참모실 인력관리국(G-1, Manpower Control Division)	중령 Hall	부평, 애스컴시티, 인천항, 월미도	이 문서는 1955년 7월 11일 인사참모실 인력관리국에서 1956년 1월 1일부터 애스컴시티구역 참모 0040에서 1060까지 서쪽을 극동육군/미8군으로부터 물류지원을 받는 모든 설치물 및 부대는 애스컴시티하위구역사령부로부터 수리영선(R&U)지원을 받는다는 내용. 시설공병조직 중 유틸리티파견대, 88공병파견대, 91공병파견대, 239공병파견대 등이 조직되었다. 또한 2건설공병단은 프로젝트에서 부대의 활동을 계획, 조정, 감독 및 검사를 다음과 같이 육군지원지역의 1차 및 2차 도로정비와 애스컴시티에 기술지원창 시설을 건설하는 것이다. 또한 공병의 노력과 가시적인 범위에 대해 지속적으로 추정할 있는 공병대대에 할당된 현재 작업에는 애스컴시티 공병창 3개중대, 애스컴시티 공병참 1개 소대, 121후송병원 1소대, 군수메인육군창 1-2개 중대, 애스컴시티의료창 1개소대, 수송단시설 외에도 인천항과 월미도 기지 등에 시설 건설 부대 배치 등을 다루고 있다. 애스컴시티공병창에는 565공병대대(창) 본부와 본부파견대, 37공병파견대(유틸리티), 39공병중대(지원지점), 54공병중대(야전시설), 81공병파견대(창 운영), 82공병파견대(장비보급), 84공병파견대(보급파트), 97공	10		○	상	NAⅡ	2024
338	570470	A-1 184	General Correspondence Files, 1950–1955	1485	370 to 400.161	400 Engineer Equipment Population 1955	Feeder Reports for Transportation Report "Space Requirements for Overseas Movements (RCS TC-101)"	1955.11.15	USA FE & EA	중령 Frank M. Kehoe 보급국장	애스컴시티	이 문서는 1955년 11월 15일 미 육군 극동과 미8군사령부에서 애스컴시티 공병창 사령관에게 보낸 <운송보고서를 위한 공급보고서 "국외이동을 위한 공간 요구 사항"(Feeder Reports for Transportation Report "Space Requirements for Overseas Movements)> 라는 제목으로 애스컴시티 공병창의 수송단에 물품 수송을 요구하는 내용이다.	2		○	상	NAⅡ	2024
338	570470	A-1 184	General Correspondence Files, 1950–1955	1485	370 to 400.161	400 Supplies, Services and Equipment 1955	System for Supply ACED	1955.03.11	EA/45th Engineer Group	대령 David G. Hammond	애스컴시티	이 문서는 1955년 3월 11일 미8군사령부(전진) 45공병단에서 <애스컴시티 공병창의 공급 시스템(System for Supply ACED)> 이라는 제목으로 미8군사령부 공병보급 임무를 지원할 애스컴시티의 보급 권장 시스템에 포함시켜 승인을 위해 제출해 달라는 내용이다. 또한 1955년 3월 8일 애스컴시티공병창대대 본부는 <애스컴시티공병창의 공급 시스템>이라는 제목으로 공병창은 1949년 9월 23일 SR 780-5-1 규정에 따라 조직 및 운영한다는 내용이다.	8		○	상	NAⅡ	2024
338	570470	A-1 184	General Correspondence Files, 1950–1955	1485	370 to 400.161	400 Supplies, Services and Equipment 1955 Book#2	Quartermaster Support of Engineer Units	1955.07.25	G-4	중령 Hall	애스컴시티	이 문서는 1955년 7월 25일 미8군사령부 병참참모부(G-4)에서 <공병부대의 병참지원(Quartermaster Support of Engineer Units)>이라는 제목으로 애스컴시티로 이동하는 빈도가 잦아 병참 2 및 4 단계 공급품의 이동이 부수적일 수 있기 때문에 교통비 절감이 거의 또는 전혀 발생하지 않는다는 내용. 애스컴시티 공병창에 대한 단일 부대를 기반으로 하는데 538공병중대(FM), 39공병중대(SP)와 8218공병파견대 등을 추가하고 2건설공병단의 부대 중 44건설공병대대, 73공병대대, 76건설공병대대, 185공병대대, 36공병단 본부&본부중대와 11공병대대, 14공병대대, 74공병대대 등을 추가 할당되었다.	30		○	상	NAⅡ	2024

〈표 2-5〉 미국립공문서관 (NAⅡ) 문서 목록 작성(예시)

5. 해제의 정의

- ‘자료 해제’란 기록물에 관한 기본 정보를 자료의 생산 맥락(제목·생산자·작성자·생산기관·생산일) 속에서 파악하는 작업이며, 또한 이것을 자료의 활용 방안과 연결하는 과정임. 따라서 자료의 목록화에 필요한 일차적인 정보뿐 아니라 내용에 대한 파악과 이해를 바탕으로 하여 주요 색인어, 캠프마켓 등의 관련성, 활용 방안 등을 제시함
- 자료 조사와 수집 과정에서 지침이 된 기준이 ‘자료의 캠프마켓 관련도(A/B/C유형)’였다면, 자료 해제 과정에서 중요한 것은 자료가 지닌 ‘사료적 가치’를 평가하는 작업임. ‘자료의 캠프마켓 관련도’가 높은 자료는 기지명, 인물, 활동이 등장하는 자료들임
- ‘자료의 사료적 가치’는 자료가 표현하고 있는 캠프마켓 등의 역사적 사건의 중요도, 해당 자료의 희소성과 국내 공개 여부, 자료수집 목적과 부합도 등을 종합적으로 판단하여 평가할 수 있음. 본 연구팀은 문서, 사진, 영상 자료 각각에 대해 집단 토의와 검색, 자문 등을 거쳐 ‘자료의 사료적 가치’를 ‘중요도’라는 항목에 ‘상, 중, 하’로 분류하였음
- 목록화는 조사한 자료 전체에 대해 진행하지만, 해제 작업은 조사 자료의 일부를 대상으로 진행하며, 해제 대상의 선별 기준은 일차적으로 ‘중요도’에 따라 진행하였음. 자료 ‘중요도’에서 사료적 가치가 높은 자료들이 주로 해제 대상이 됨. 해제 자료 가운데는 ‘중요도-상’ 자료 중에서 제외된 것도 있으며, ‘중요도-중, 하’ 자료라도 해제된 것이 존재함. 해제 대상의 선별에는 ‘자료의 사료적 가치’뿐 아니라 자료의 활용 가능성, 즉 해당 자료를 다른 유형의 자료나 국내 자료와 연계하여 콘텐츠로 생산하여 활용할 수 있는지가 중요한 기준임

[3장] 수집자료 해제

Ⅰ. 자료 유형별 현황과 체계

1. 미국립공문서관 (NAⅡ) 수집자료

1.1. 기록물의 배열과 체계

▪ 기록물의 배열

- 001부터 584까지 민간과 군 기록물을 배치하고, 기증된 자료는 알파벳 순, 기증 또는 기부된 자료는 컬렉션 순으로 배열되어 있음

▪ 기록물의 체계

① 레코드 그룹(RG)

: 생산기관의 원칙을 적용하여 만들어진 번호이며 정부 기관, 일반적으로 국 또는 독립 기관의 기록물들은 기록물 이관 순서에 따라 RG 001부터 584번까지 번호가 매겨짐

② 시리즈(Series)

: 레코드 그룹(RG) 아래 각 부서 또는 주제별로 자료를 세분화하여 분류하고 유형, 기능, 활동, 주제에 따라 생산, 축적 및 관리된 집합체임

③ 엔트리(Entry) 번호

: 시리즈에 지정된 일련번호인데 앞의 RG 338의 Unit Histories, 1943-1967 시리즈의 지정된 번호가 Entry UD 37042임

④ 상자(Box) 번호

: 폴더와 건(아이템, 기록물)을 담아 시기, 주제 등으로 분류해 포장된 보존상자. 표준 상자와 대형으로 나누어짐. 주로 대형은 FRC로 포장된 상자인 경우가 많음

⑤ 폴더(Folder)와 건(Item)

: 상자 안에 들어가 있는 폴더이며, 자료(건, Item)를 담고 있음

⑥ 아카이브 식별자(National Archives Identifier)

: 미국립공문서관 (NAⅡ)에서 정리한 식별자이며 원소장처의 식별 번호와 다름. 엔트리 번호와 달리 각 시리즈와 건별 번호를 지칭하고 있지만 대부분 시리즈만 목록이 작성되어 있음

1.2. 자료유형별 구조

▪ **자료 유별형 기록물 관리 구조**

- 미국립공문서관(NAⅡ) 기록물 관리구조는 레코드 그룹(RG) > 시리즈(Series) > 엔트리 넘버(Entry) > 상자(Box) 번호 > 폴더(Folder·Files) > 건(Item) 순임

- 최근 National Archives Catalog[1]의 모든 설명에 할당되는 고유 번호를 일컫는 NAID(National Archives Identifiers)가 추가되었는데, 이는 기록을 식별하는 고유한 숫자로 관리 구조를 쉽게 이해하고 기록물을 손쉽게 찾는 것을 돕는 시스템임

> 사진은 RG > 시리즈 > 식별자(National Archives Identifier) > 상자(Box) 번호 > 건(Item), NAID 순

> 영상은 RG > 시리즈 > 식별자(National Archives Identifier) > 건(Item), NAID 순

> 지도는 RG > 시리즈> 식별자(National Archives Identifier) > 건(Item), NAID 순

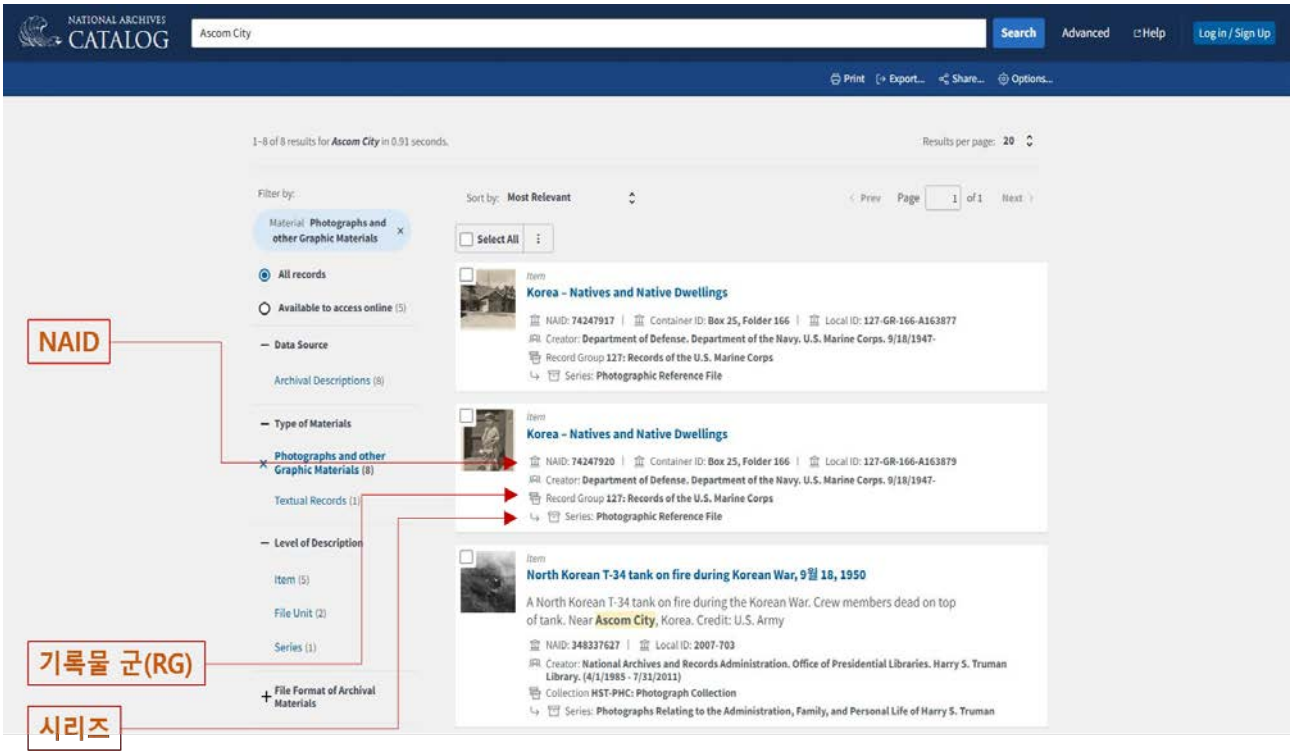

〈그림 2-2〉 미국립공문서관 (NAII) 온라인 카탈로그 검색창을 통해 이해하는 기록물 관리 구조

2. 레코드 그룹별 연구 해제

2.1. 육군통신대사령관실 기록물 (Records of the Office of the Chief Signal Officer, 1860~1985, RG 111)

▪ RG 111 레코드 그룹의 이해

- 이 기록군은 1860～1985년 미 육군 통신대 사령관실 기록(Records of the Office of the Chief Signal Officer, 1860-1985)이며 사진, 영상, 지도 및 문서 등을 포함하고 있음
- 레코드 그룹(RG) 내 전체 601개 시리즈가 있고, 주목할 시리즈는 지도 제작 기록(Cartographic Records, 1899년~1945년), 동영상(Motion Pictures, 1917년~1963년), 사진(Still Pictures, 1860년~1982년)임. 지도 제작 기록은 미국과 아시아 태평양 지역

1) 카탈로그(Catalog)는 기술정보(descriptive information)의 구조화된 체계로서 소장기록에 대한 지적통제의 도구이자 이용자들을 위한 검색도구 역할을 하는 것임

군사시설 및 작전 현황, 포로수용소 위치를 포함하고 있음. 동영상은 2차 세계대전 훈련·전투 필름(ADC 필름, 1941~1951년, 10,641개 릴), 다큐멘터리 영화(LC 시리즈. 1951년～1963년 3,000개 릴) 등이 있음

- **미국 군사 활동의 통신대 사진(Signal Corps Photographs of American Military Activity, 1754~1954, RG 111-SC) 시리즈 해제**
  - 이 시리즈는 전체 4개 부분으로 나누어져 있고 연도별로 사진 번호(Item No.)순으로 구성되어 있음
- **군사 활동과 관련된 영상(Moving Images Relating to Military Activities, 1947~1964, RG 111-ADC) 시리즈 해제**
  - 이 시리즈는 1942년부터 11,423개 릴의 보존 필름, 보존 필름에서 프린터 하여 보관되고 있는 4,861개 릴, 2,940개 비디오카세트, 열람용 필름 9,911개 릴과 654개 비디오카세트, 116개 DVD, 3개의 오디오카세트, 온라인 카탈로그에 10,517개 릴이 정리되어 있음. 필름은 16mm, 35mm 두 종류임
  - 한국전쟁기 관련 필름은 1950년 6월 25일부터 1959년까지 736개 릴이 있으며, 포로와 관련 영상은 133개 릴, 영상 촬영병이 작성한 현장카드를 토대로 정리하면 359개 릴임
- **육군도서관복제컬렉션영화필름 (Motion Picture Films from the Army Library Copy Collection, 1964~1980, RG 111-LC) 시리즈 해제**
  - 이 시리즈는 편집되지 않는 다큐멘터리나 편집된 영상도 포함하고 있으며, 전체 보존 필름 11,482개 릴로 열람용 필름 5,011개 릴, 비디오 1,275개, 디지털 디스크 457개임. 온라인 카탈로그에 탑재된 필름은 10,392개 릴이 있음

2.2. 미 해병대 기록물 (Records of the U.S. Marine Corps, 1775-9999, RG 127)

- **RG 127 레코드 그룹의 이해**
  - 이 기록군에서 제2차 세계대전기 남태평양 기록과 한국전쟁기 기록들이 다수 포함되어 있으며, 영상 및 사진은 한국전쟁 전후(127-G·GC·GK·GR) 등이 있음. 이 RG는 753개 시리즈 중 문서 721개, 사진 29개, 영상 3개임
- **한국 사령부 일지 파일(Korean Command Diary Files, 1950-1954, RG 127-UD-UP 19) 시리즈 해제**
  - 이 시리즈는 한국전쟁 전후 한국에 배치된 미 태평양군 함대 해병대 지상 전투부대의 작전 일지로 구성됨. 일지에는 보고서, 요약, 연대기, 사진, 기술 도면, 지도, 전보, 목록, 일반명령, 훈련 명령, 표 및 기타 기록이 포함되어 있음
  - 이번에 수집된 문서는 국내 타 기관에서 이미 수집되었지만, 사진과 지도 등을 고화질로 재수집하여 향후 2차 활용이 가능할 수 있도록 하였음

2.3. 군간(軍間)기구 기록물 (Records of Interservice Agencies, 1916~1999, RG 334)

- **RG 334 레코드 그룹의 이해**
  - 이 기록군은 1943년～1945년 모스크바에서 미군사절단(U.S. Military Mission to Moscow, 1943-45)기록, 1952년～1964년 미 육군사절단 기록 외에 주한미군사고문단(Records of the U.S. Military Advisory Group to the Republic of Korea·KMAG) 등 육군에서 각국의 군사지원 또는 고문단 활동을 담고 있음
  - KMAG은 한국전쟁 직후 7월 4일 일반명령 1호에 따라 주한미군(USAFIK)에 다시 배속. 국방부에서 육군부대가 되도록 해제하고, 같은 해 8월 29일자로 극동사령부(Far East Command·FEC)에 배정. 9월 7일 KMAG은 FEC에서 주한미8군에 배치. 9월 14일자로 FEC에서 주한미8군(EUSAK) CX 62333에 보낸 메시지에 의해 발표함
  - 한국 관련 문서는 Policy statements, 1952~1954. Correspondence relating to a recommended commendation for KMAG, 1951. Correspondence of the Armed Forces Assistance to Korea Section, 1953~1954 등이 있음
  - 애스컴 시티와 관련 자료는 1955년 KMAG에서 건물 청사진, 도면을 비롯한 각종 계획 파일, 건물 유지 관련 문서, 도면까지 다양한 자료임

2.4. 미 육군 작전, 전술, 지원조직 기록물 (Records of U.S. Army Operational, Tactical, and Support Organizations 1917-1999 RG 338)

- **RG 338 레코드 그룹의 이해**
  - 이 기록군의 일부 시리즈는 2001년부터 대대적으로 재정리 작업을 실시했는데, 주요 군사령부 중심으로 재편하면서 상당수 다른 레코드 그룹(RG)으로 이관되었음. 한국 관련 문서들은 주로 RG 554(극동군 최고사령부, 연합국 최고사령부, 유엔군사령부-Records of General Headquarters, Far East Command, Supreme Commander Allied Powers, and United Nations Command)로 이관되었고, 재정리 작업은 2003년에 종료되었음
- **일반서신파일, 1950-1955(General Correspondence Files, 1950-1955), NAID 570470, A-1 184, BOX 1484～1486) 시리즈 해제**
  - 이 시리즈는 한국군 지원프로그램, 정보 보고서, 한국군 사관학교와 관련된 공병대 서신 파일로 구성되어 있음. 이 서신은 한국전쟁 중 미8군 공병대의 행정 주제와 관련성이 있음
- **프로젝트 파일, 1954-1963(Project Files, 1954-1963, NAID 572393, A-1 225, Box 2211) 시리즈 해제**
  - 이 시리즈는 한국에 대한 원조 지원을 조정하는 임무를 맡은 미8군 조직의 기록으로 구성되어 있음. 이 기록에는 미8군 부대가 수행한 학교 및 고아원과 같은 한국에 대한 군사 원조 인도주의 건설 프로젝트에 대한 건설 진행 및 완료 보고서가 포함됨. 일부 보고서에는 사진이 포함되어 있음

- **일반서신파일, 1957-1959(General Correspondence Files, 1957-1959, A-1 285) 시리즈 해제**
  - 이 시리즈는 한국에 있는 미8군 공병대의 비밀이나 일반 서신 등을 포함하고 있음. 건설 보고서가 파일의 대부분을 차지함. 이 시리즈에는 1958년 한강 홍수 및 한강교 설계 도면과 비무장지대 자유의 다리, 인천항만 부두와 각종 시설물의 도면과 자세히 설명이 작성된 여러 보고서가 포함됨
- **부대 역사(Unit Histories, 1943-1967, UD 37042, BOX 353·817·4938·5629·5630·5631) 시리즈 해제**
  - 이 시리즈는 사단별로 작성된 작업 파일들을 모아놓은 것으로, 보통 사단 기록은 역사 보고서, 일반명령, 지침, 저널, 메모렌덤, 회람, 통신문, 정책파일 등을 포함하고 있음. 군대 조직들, 특히 보병연대와 같이 사단 병력에 부속되어 있는 부대의 경우 보통은 기록상 활동은 대개 모(母)사단 기록들과 다른 곳에 기록되지는 않으며, 관련된 부대의 역사, 일반명령 기타 행정 파일 등은 같이 기록되어 있음
  - 본 연구팀은 애스컴 시티, 인천보충창을 중심으로 예하 부대 관련 자료들을 수집하였음

2.5. 미 국방정보단 기록물 (Records of the Defense Intelligence Agency, 1920~2006, RG 373)

- **RG 373 레코드 그룹의 이해**
  - 이 기록군은 1920년부터 2006년 사이에 미 국방정보단이 생산한 기록물로 사진, 영상, 지도 및 문서 등을 포함하고 있음. 주목할 사료는 항공사진이며, 항공사진은 현재까지 국내 어느 기관도 체계적으로 수집한 바 없음. 해당 지역을 찾기부터 해당 위치의 항공 사진을 찾아 신청 후 받아보는 기간만 해도 약 1주일 정도가 소요될 정도로 많은 시간과 노력을 요구하는 작업임. 항공사진에는 주요 도시 구조와 군사 및 산업시설, 도서(섬) 등 주요 지형지물 등을 잘 확인할 수 있어 사료적 가치가 매우 높음
- **국방정보단 항공사진 오버레이 목록(Overlay Indexes for Aerial Photography of the Defense Intelligence Agency, 1935~1971, NAID 306062, 373-FILMOVERLAYS) 시리즈 해제**
  - 이 시리즈는 RG 373에 속한 항공사진 오버레이 인덱스(색인)들을 모아놓은 시리즈임. 부평 항공사진을 찾기 위해서는 미국립공문서관 (NAⅡ) 홈페이지에서 부평이 속한 지역의 오버레이 인덱스(Overlay Index)를 확인해야 함. 그러기 위해서는 부평이 속한 지역의 위도와 경도를 우선 확인해야 하는데, 해당 위도와 경도는 37N 126E임
  - 부평지역(37N 126E)을 담고 있는 오버레이 인덱스(Overlay Index for 37N 126E)는 미 공군 항공기가 부평을 지나가면서 항공촬영한 위치 및 비행 정보를 담고 있음
  - 부평지역이 속한 위도와 경도를 담고 있는 오버레이 인덱스(Overlay Index for 37N 126E)는 미 공군 항공기가 부평 상공을 비행하면서 항공촬영한 위치 및 비행 정보가 작성되어 있으며, 부평 오버레이 인덱스는 1대 25만 항공지도와 투명 오버레이로 이루어져 있는데 이 중 투명 오버레이의 내용을 잘 이해하는 것이 중요함

2.6. 미 공군사령부, 작전 및 조직 기록물 (Records of U.S. Air Force Commands, Activities, and Organizations, 1900 - 2003, RG 342)

- **RG 342 레코드 그룹의 이해**
  - 이 기록군은 1900년부터 2003년까지 문서 1,116개 시리즈, 영상 128개 시리즈를 비롯하여 사진 시리즈까지 총 1,276개 시리즈로 구성되어 있음. 한국 관련된 극동공군은 전술부대 5공군, 13공군, 20공군과 후방지원부대인 군수사령부로 구성되었음. 5공군은 극동폭격사령부의 전략폭격 작전을 지원과 5공군이 독자적으로 공중전과 폭격, 정찰작전을 수행하는 것임
  - 이 기록군에는 공군 부대사 및 지원에 관한 내용, 항공정비사단에 관한 기록, 미공군 지휘계통, 작전부대 관련 기록, 미 공군 사진, 영상 등을 포함하고 있음
- **활동, 시설, 인사 사진(Photographs of Activities, Facilities and Personnel, ca. 1940-ca. 1983, NAID 542351) 시리즈 해제**
  - 생산자 : 국방부 공군부, 전쟁부 공군총사령부 참모부, 전쟁부 육군항공대
  - 식별자 : 342-FH
  - 이 시리즈는 제2차 세계대전과 한국전쟁 중 미 공군과 그 전신의 활동을 기록한 사진 모음에 대한 개요를 제공하고 있으며, 미국 군사 항공 역사와 관련된 사진들도 포함됨
  - 한국전쟁 : 미 공군, 유엔군, 북한군의 전투 활동 및 휴전 협상을 기록한 사진임. 대부분 한국에서 촬영되었으나, 일본에서 촬영된 사진도 다수 포함된다. 항공기, 폭격, 전투원 교환, 부대 설치 등을 다룸
- **군 항공 활동과 관련된 영상(Moving Images Relating to Military Aviation Activities, 1947-1984, NAID 64437, RG 342-USAF) 시리즈 해제**
  - 생산자 : 국방부 공군부(Department of Defense Department of the Air Force. (09/26/1947-)
  - 식별자 : 342-USAF
  - 이 시리즈는 USAF는 1909년부터 1984년까지 미 공군의 역사를 한눈에 볼 수 있는 영상 자료와 상당수 필름 릴(원자력 관련 영상 등)이 국가안보 혹은 기밀로 묶여 있음.

2.7. 태평양 방면 미 육군 기록물 (Records of the U.S. Army, Pacific, 1945~1984, RG 550)

- **RG 550 레코드 그룹의 이해**
  - 이 기록군에는 주한미군의 육군을 구성하는 미 8군과 각종 한국군 관련 자료들이 다수 포함되어 있음. 1944년 6월 10일에 창설된 미8군은 미 육군 극동사령부(US Army Far East Command) 산하 부대로 한국전쟁 정전협정 이후에도 주한미군의 육군을 구성하면서 지금까지 서울에 사령부를 두고 있음. 1957년 7월 1일 미 극동군사령부(US Far East Command)가 해체되고 이를 태평양사령부가 흡수했기 때문에 1957년 이전 자료들을 포함한 상당수의 NAⅡ 소장 자료들이 RG 550으로 분류되었음

- 이번 수집한 자료들은 기밀 조직역사 파일, 1959년~1973년(Classified Organizational History Files, 1959-1973, A1 1), 출판 & 다른 기록들(Publications and Other Records, Nov 1969 - Dec 31, 1970, UD-WW 132) 등 2개 시리즈임

▪ **조직역사파일(Organizational History Files, 1959-1973, Jun, 1949, NAIA 578172, A1 1, Box 127·224·248·267·283·337) 시리즈 해제**

- 이 시리즈는 1950년대 군사과에서 작성, 분류한 문서들로 구성되어 있음. 각종 사진, 지도, 도표, 기록문서, 연구논문 등이 포함되어 있음. 문서 유형별로 날짜 역순으로 정리되어 있음

2.8. 극동사령부, 연합군총사령부, 유엔군사령부 기록물 (Records of General Headquarters, Far East Command, Supreme Commander Allied Powers, and United Nations Command, 1945-1960, RG 554)

▪ **RG 554 레코드 그룹의 이해**

- 이 레코드 그룹은 맥아더가 지휘한 세 개의 사령부, 극동군사령부(FEC), 연합군총사령부(SCAP), 유엔군사령부(UNC)가 생산한 문서들을 담고 있음
- RG 332(2차 세계대전기 미 전구문서, Records of U.S. Theaters of War, World War Ⅱ) 문서와 RG 338(미 육군 작전, 전술, 지원조직 문서, Records of U.S. Army Operational, Tactical and Support Organizations) 문서들 일부는 미국립공문서관 (NAⅡ)의 재정리로 RG 554로 통합되었음. RG 338에서 이관된 주한미군사고문단(KMAG) 자료는 한국전쟁 이전의 한국군에 대한 유일한 자료이기도 함

▪ **역사배경자료 파일(Historical Background Material Fiels 1953-1955, NAIA 20761546, UD WW 9, BOX 99) 시리즈 해제**

- 이 시리즈 전체 상자 101개인데 1-99개 상자는 국내에 전량 수집되었지만, 오버 사이즈 지도나 도면은 제외되었음. 오버 사이즈 1~3개 상자는 전량 수집되지 않았음
- 오버 사이즈 상자에 육군 공병시설과 한국에서 활동사진, 오키나와와 류큐 제도 군사 작전에 관한 G-2 지도 등이 다수 수록된 상자 3개가 대형 사진첩임. 하지만 오버 사이즈 상자 2에 전체 3권 중 2권만 존재하며 나머지 1과 3권은 분실되었음
- 2023년 본 연구팀이 수집한 오버 사이즈 상자는 2(Oversized Box 2)이며, 폴더명은 Engineer Photos, A Pictorial Record of Engineer Activities and Intelligence in Korea, Part II(Inclosure 10) [1947] [bound volume] [references 42nd Engineer Construction Battalion, 340th Engineer Construction Battalion, 504th Engineer Construction Battalion, 512th Engineer Utility Detachment, and 1176th Engineer Construction Group]임

Ⅱ. 리드 파일

1. 육군통신대사령관실 기록물 (Records of the Office of the Chief Signal Officer, 1860~1985, RG 111)

1.1. RG 111-SC 시리즈

<table>
<tr><td>RG</td><td colspan="5">111 Records of the Office of the Chief Signal Officer, 1860 - 1985</td></tr>
<tr><td>Series</td><td colspan="5">SC Signal Corps Photographs of American Military Activity, 1754 - 1954</td></tr>
<tr><td>Box</td><td colspan="5">740 111-SC-350385 to 111-SC-350824</td></tr>
<tr><td>Item</td><td colspan="5">SC 350504</td></tr>
<tr><td>생산일</td><td>1950.10.9.</td><td>생산자</td><td>U.S. Army Photo</td><td>작성자</td><td>상병 Alex Klein</td></tr>
<tr><td rowspan="2">분량</td><td rowspan="2">1</td><td rowspan="2">주제</td><td rowspan="2">군대, 전경</td><td>관련도</td><td>A</td></tr>
<tr><td>중요도</td><td>상</td></tr>
<tr><td colspan="6">주요 내용</td></tr>
<tr><td>키워드</td><td colspan="5">애스컴 시티, 10군단 사령부 본부</td></tr>
</table>

□ 개요

이 사진은 1950년 10월 9일 미육군통신대가 애스컴 시티 내 미10군단 사령부의 K지역을 항공 촬영한 모습임

□ 부평기지 관련 내용

한국전쟁 시기 애스컴 내 미10군단사령부의 모습을 이해할 수 있음

□ 수집 사진 현황

□ 사진 특징 및 활용 방안

이 사진은 한국전쟁기 애스컴 시티 내 미10군단의 모습을 파악할 수 있어 한국전쟁기 전시 콘텐츠에 활용할 수 있음

RG	111	Records of the Office of the Chief Signal Officer, 1860 - 1985			
Series	SC	Signal Corps Photographs of American Military Activity, 1754 - 1954			
Box	740	111-SC-350385 to 111-SC-350824			
Item	SC 350505				
생산일	1950.10.9.	생산자	U.S. Army Photo	작성자	상병 Alex Klein
분량	1	주제	군대, 전경	관련도	A
				중요도	상
주요 내용					
키워드	애스컴 시티, 10군단 사령부 본부				

□ 개요

이 사진은 1950년 10월 9일 미육군통신대가 애스컴 시티 내 미10군단 사령부의 K지역을 항공 촬영한 모습임

□ 부평기지 관련 내용

한국전쟁 시기 애스컴 내 미10군단사령부의 모습을 이해할 수 있음

□ 수집 사진 현황

□ 사진 특징 및 활용 방안

이 사진은 한국전쟁기 애스컴 시티 내 미10군단의 모습을 파악할 수 있어 한국전쟁기 전시 콘텐츠에 활용할 수 있음

RG	111	Records of the Office of the Chief Signal Officer, 1860 - 1985			
Series	SC	Signal Corps Photographs of American Military Activity, 1754 - 1954			
Box	1031	111-SC-478086 to 111-SC-478364			
Item	SC 478298				
생산일	1955.5.6.	생산자	US Army Signal Corps	작성자	중위 Naener
분량	1	주제	반공포로	관련도	A
				중요도	상
주요 내용					
키워드	애스컴 시티, 통신창				

□ 개요

이 사진은 1955년 5월 6일 건설 중인 미극동군/미8군 통신창 일대의 항공 전경임

□ 부평기지 관련 내용

정전협정 이후 애스컴 내 신축 통신창 모습을 이해할 수 있음

□ 수집 사진 현황

□ 사진 특징 및 활용 방안

이 사진은 한국전쟁 직후 애스컴 시티 내 신축 중인 통신창 모습을 파악할 수 있어 한국전쟁 이후 부평 재건 관련 전시 콘텐츠에 활용할 수 있음

RG	111	Records of the Office of the Chief Signal Officer, 1860 - 1985			
Series	SC	Signal Corps Photographs of American Military Activity, 1754 - 1954			
Box	1160	111-SC-521341 to 111-SC-521620			
Item	SC 521596				
생산일	1955.8.18.	생산자	U.S. Army Photo	작성자	중사 Brannan
분량	1	주제	대민 관계	관련도	A
				중요도	상
주요 내용					
키워드	애스컴 시티, 121후송병원				

□ 개요

이 사진은 1955년 8월 18일 애스컴 시티 121후송병원 인공신장 담당 장교가 견학 중인 한국인들과 미육군 의무단원들에게 인공신장 사용법을 설명 중인 모습임

□ 부평기지 관련 내용

정전협정 직후 애스컴 시티 내 121후송병원에서 활동 모습을 이해할 수 있음

□ 수집 사진 현황

□ 사진 특징 및 활용 방안

이 사진은 정전협정 직후 애스컴 시티 내 121후송병원의 활동 상황을 파악할 수 있어 한국전쟁 직후 121후송병원 관련 전시 콘텐츠에 활용할 수 있음

1.2. RG 111-ADC 시리즈

RG	111 Records of the Office of the Chief Signal Officer, 1860-1985				
Series	Moving Images Relating to Military Activities, 1947-1964				
Item	ADC-7876				
온라인 제목	KOREAN BRIDGE CONSTRUCTION, ASCOM CITY, KOREA				
슬레이트 제목	KOREAN ENG. BRIDGE BUILDING				
촬영자	Jennings	부대	주한미군사고문단		
촬영일	1949.11.8.	필름 규격	35	분량	5분 16초
3색상	흑백	사운드	무	언어	무
키워드	애스컴 시티, 교량, 건설				

□ 요약

이 영상은 1949년 11월 8일 애스컴 시티로 연결되는 교량을 한국군 공병대에서 작업하는 장면이 담김

□ 영상 분석

▪ 숏 리스트

(02:45) 슬레이터 : 제목 한국공병대 교량 건설, 날짜 1949년 11월 8일
촬영부대 주한미군사고문단(KMAG), 롤 1, 촬영 Jennings, 담당장교 Winslow 중위
(02:49) 한국군 장교가 공병대원들에게 훈시하는 모습
(03:01) 공병대원들이 삽을 들고 작업장에 이동해 땅을 파는 모습. 주변에 판자 더미
(03:09) 공병대원들이 삽으로 하천 정비 작업
(03:20) 목책을 강바닥에 정렬하는 작업. 공병대원들이 강바닥을 정비하는 모습
(03:51) 슬레이터 : 제목 한국공병대 교량 건설, 날짜 1949년 11월 8일
촬영부대 주한미군사고문단(KMAG), 롤 2, 촬영 Jennings, 담당장교 Winslow 중위
(03:54) 공병대원들이 강바닥을 정비하고 목책을 설치하는 모습
(04:56) 슬레이터 : 제목 한국공병대 교량 건설, 날짜 1949년 11월 8일
촬영부대 주한미군사고문단(KMAG), 롤 3, 촬영 Jennings, 담당장교 Winslow 중위
(04:59) 공병대원들이 교량을 건설하기 직전 기초공사 작업 모습. 공사장에서 측량하는 병사
(06:03) 슬레이터 : 제목 한국공병대 교량 건설, 날짜 1949년 11월 8일
촬영부대 주한미군사고문단(KMAG), 롤 4, 촬영 Jennings, 담당장교 Winslow 중위
(06:06) 가교가 완성되는 모습. 그 뒤로 희미하게 애스컴 시티 전경
(06:28) 상판이 완료되는 모습
(07:08) 슬레이터 : 제목 한국공병대 교량 건설, 날짜 1949년 11월 8일
촬영부대 주한미군사고문단(KMAG), 롤 5, 촬영 Jennings, 담당장교 Winslow 중위
(07:12) 공병대원들이 원목을 상판에 올려 작업하는 모습. 이를 지켜보는 미군 장교과 한국군 장교

□ 영상의 의미와 특징

이 영상은 1949년 11월 8일 주한미군사고문단에서 촬영한 것으로 애스컴 시티로 이어지는 교량에 가교를 설치하는 장면임 한국군 공병대원들은 삽을 이용해 강 바닥을 정비한 뒤, 이어서 기초공사와 상판 작업까지 마무리함. 미군 공병장교들은 공사 전 과정을 살펴보고 있음. 공병대 복장은 옛 일본군 복장처럼 보임

1.3. RG 111-LC 시리즈

RG	111 Records of the Office of the Chief Signal Officer, 1860-1985				
Series	Motion Picture Films from the Army Library Copy Collection, 1964 – 1980				
Item	LC-37618				
온라인 제목	Documentary film on Inchon replacement depot, Inchon, Korea				
슬레이트 제목	Rotates Records Processing				
촬영자	Bright	부대	304통신작전대대		
촬영일	1955.2.24.~3.5.	필름 규격	35	분량	10분 52초
3색상	흑백	사운드	무	언어	무
키워드	애스컴 시티, 인천보충창				

□ 요약

1955년 2월 24일부터 3월 5일까지 55종합창을 비롯한 애스컴 시티의 보충창 확장을 다룬 다큐이며 1954~1955년 사이 주한미군의 재편 과정을 볼 수 있는 장면들을 담고 있음

□ 영상 분석

▪ 숏 리스트

(00:03) 슬레이트. 날짜 1955년 2월 24일, 카메라 아이모 카메라맨 Bailey 효과 밝음 처리 지점 2번 기록 처리
(00:19) "이 건물 안에서 우리가 처리한다. 세계 최고의 미군 병사" 라는 간판이 걸린 건물
(00:22) 슬레이트. 날짜 1955년 2월 27일, 카메라 아이모 카메라맨 Bailey 효과 밝음
(00:26) 캠프 애스컴에서 짐을 받고 이동하는 병사들
(01:02) 슬레이트. 날짜 1955년 2월 27일, 카메라 아이모, 카메라맨 Bright, 효과 흐림
촬영부대 304통신작전대대, 제목 55-5 Manifest is posted, 장소 인천보충창, 8057부대, 우편971
(01:18) "배송 주문 및 알림 게시" 하는 병사들
(01:42) 게시판에 모인 군인들
(02:03) 슬레이트. 날짜 1955년 2월 28일, 카메라 아이모, 카메라맨 Bailey, 효과 연무가 낌
촬영부대 304통신작전대대, 제목 55-5 트럭에 타는 보충병(Rotatees Loading on Truck),
장소 인천보충창, 8057부대, 우편971
(02:15) 병사들이 짐을 들고 트럭에 타고 있음. 인천항에서 출항하는 병사 모습
(02:56) 배에 승선하는 병사들
(03:15) 슬레이트. 날짜 1955년 3월 1일, 카메라 아이모, 카메라맨 Bailey 효과 밝음
촬영부대 304통신작전대대, 제목 55-5 트럭에 타는 보충병(Rotatees Loading on Truck),
장소 인천보충창, 8057부대, 우편971
(03:24) 모자에 '369보충중대'라고 적힌 상사가 호루라기를 불고 있음
(03:42) 369보충중대 간부 중대사무실 8057보충창 부대 간판. 가공도로 간판
(04:10) 슬레이트. 날짜 1955년 3월 1일, 카메라 아이모, 카메라맨 Bailey 효과 밝음
촬영부대 304통신작전대대, 제목 55-5 표시(Sign's), 장소 인천보충창, 8057부대, 우편971
(04:21) 509보충중대 인천보충창 8057부대 간판
(04:33) 인천부평 캠프애스컴 전경과 빵공장 굴뚝

(04:57) 가방에서 물건들을 꺼내고 있음
(05:11) 슬레이트. 날짜 1955년 3월 4일, 카메라 아이모, 카메라맨 Bailey 효과 흐림
촬영부대 304통신작전대대, 제목 55-5 보충. 기록처리, 장소 인천보충창, 8057부대, 우편971
(05:20) 한 병사가 A4 용지에 뭔가 체크하고 있음
(05:42) 트럭에 병사들이 타고 있음
(06:19) 트럭에서 짐을 갖고 내린 병사들이 연병장에 모여 있음
(06:40) 병사들이 열차에 타고 있음. 모두 짐을 갖고 승차함
(07:05) 슬레이트. 날짜 1955년 3월 4일, 카메라 아이모, 카메라맨 Bailey 효과 밝음
촬영부대 304통신작전대대, 제목 55-5 보충병 열차로 이동, 장소 인천보충창, 8057부대, 우편971
(07:10) 열차에 보충병들이 승차하고 있음
(07:14) 식당이라는 간판. 병사들이 들어가고 있음. 병사들이 줄지어 서 있음
(07:46) 슬레이트. 날짜 1955년 3월 4일, 카메라 아이모, 카메라맨 Bailey 효과 밝음
촬영부대 304통신작전대대, 제목 55-5 식당으로 가다, 장소 인천보충창, 8057부대, 우편971
(07:53) 병사들이 모여 있음. 웃는 병사들
(08:21) 미군 장교가 연설하고 있음
(08:37) 슬레이트. 날짜 1955년 3월 4일, 카메라 아이모, 카메라맨 Bailey 효과 밝음
촬영부대 304통신작전대대, 제목 55-5 부대에 주어진 작전, 장소 인천보충창, 8057부대, 우편971
(08:41) 55보충중대 식당 간판
(09:11) 병사들이 기지 도서관에서 잡지나 책을 보고 있음
(09:44) 한 병사가 책을 고르고 있음
(10:01) 병사 3명이 11번 서비스 클럽 앞에 모여 대화를 나누다 클럽 입구로 걸어감
(10:18) 슬레이트. 날짜 1955년 3월 5일, 카메라 아이모, 카메라맨 Bailey 효과 인트로와 외부
촬영부대 304통신작전대대, 제목 55-5 특별서비스, 장소 인천보충창, 8057부대, 우편971
(10:24) 슬레이트. 날짜 1955년 3월 5일, 카메라 아이모, 카메라맨 Bailey 효과 밝음
촬영부대 304통신작전대대, 제목 55-5 표시, 장소 인천보충창, 8057부대, 우편971
(10:28) 인천보충창 8057부대 특별서비스 도서관 간판

□ 영상의 의미와 특징
이 영상은 1955년 2월 24일부터 3월 5일까지 애스컴 시티에 주둔한 인천보충창의 운영 과정 및 내부 모습을 담고 있어, 전쟁 이후 애스컴 시티의 재건 상황을 파악하는데 도움을 주며 콘텐츠로 활용이 가능함

RG	111 Records of the Office of the Chief Signal Officer, 1860-1985				
Series	Motion Picture Films from the Army Library Copy Collection, 1964 – 1980				
Item	LC-37621				
온라인 제목	Documentary film on Inchon replacement depot, Inchon, Korea				
슬레이트 제목	없음				
촬영자	Richardson	부대	304통신작전대대		
촬영일	1955.2.17.~2.18.	필름 규격	35	분량	10분 34초

3색상	흑백	사운드	무	언어	무
키워드	애스컴 시티, 인천보충창				

□ 요약

1955년 2월 17일부터 2월 18일까지 애스컴 시티의 보충창 확장을 다룬 다큐이며 1954년~1955년 사이 주한미군(의료수송항만중대)의 재편 과정을 볼 수 있는 영상임

□ 영상 분석

▪ 숏 리스트

(00:03) 슬레이트. 날짜 1955년 2월 17일, 카메라 아이모, 카메라맨 Richardson, 효과 실내 제목 55-5 오리엔테이션부, 지역 인천보충창 8057부대, 우편번호 971

(00:08) 미군 장교들이 모여 설명을 듣고 있음

(00:36) "선박: Genetal John A. Pope, 도착시간 : 0800-1955년 2월 18일, 수송능력 : 객실 234개, 부대원 3292명 총 3526명" 이라고 칠판에 적혀 있음

(00:52) 슬레이트. 날짜 1955년 2월 17일, 카메라 아이모, 카메라맨 Richardson, 효과 실내 제목 55-5 여행 스텝 오리엔테이션부, 지역 인천보충창 8057부대, 우편번호 971

(00:59) 한 병사가 노트에 선박 Genetal John A. Pope와 도착시간을 적고 있음

(01:17) Genetal John A. Pope 선박에 병사들이 승선하고 있음

(01:37) 승선한 병사들이 카메라를 보고 손을 흔들고 있음

(01:50) 슬레이트. 날짜 1955년 2월 18일, 카메라 아이모, 카메라맨 Richardson, 효과 맑음 제목 55-5 선박 기록에서 하역, 지역 인천보충창 8057부대, 우편번호 971

(01:56) 인천항으로 상륙주정(LCM-5-0856)이 들어옴. 상륙주정에서 물건이 하역되고 있음 한국인 인부들이 물건을 트럭에 싣고 있음

(02:53) 슬레이트. 날짜 1955년 2월 18일, 카메라 아이모, 카메라맨 Richardson, 효과 흐림 맑음 제목 55-5 상륙주정에서 부대 상륙, 지역 인천보충창 8057부대, 우편번호 971

(03:04) 상륙주정(LCM)이 인천항에 도착하고 있음. 보충병들이 상륙주정에서 내리고 있음

(04:01) 슬레이트. 날짜 1955년 2월 18일, 카메라 아이모, 카메라맨 Richardson, 효과 흐림 맑음 제목 55-5 상륙주정에서 부대 상륙, 지역 인천보충창 8057부대, 우편번호 971

(04:04) 보충병들이 상륙주정에서 짐을 갖고 내려서 트럭에 승차하고 있음. 승차한 병사들이 이동함

(05:01) 슬레이트. 날짜 1955년 2월 18일, 카메라 아이모, 카메라맨 Richardson, 효과 흐림 맑음 제목 55-5 부대 상륙, 지역 인천의료수송만중대, 우편번호 971

(05:10) 인천항으로 상륙주정이 들어오고 있음. 배에 보충병들이 탑승하고 있음. 배에서 병사들이 내리고 있음

(06:08) 슬레이트. 날짜 1955년 2월 18일, 카메라 아이모, 카메라맨 Richardson, 효과 흐림 맑음 제목 55-5 부대 승선, 지역 인천의료수송항만중대, 우편번호 971

(06:11) 보충병들이 개인 짐을 들고 상륙주정에 승선하고 있음

(06:57) 선박에서 병사들이 줄지어 서 있음

(07:12) 슬레이트. 날짜 1955년 2월 18일, 카메라 아이모, 카메라맨 Richardson, 효과 흐림 맑음 제목 55-5 부대 승선, 지역 인천의료수송항만중대, 우편번호 971

(07:16) 미군 보충병이 상륙주정으로 이동하고 있음

(07:42) 보충병들이 트럭을 타고 이동하고 있음

(08:06) 병사들이 트럭에 내리고 있음

(08:19) 슬레이트. 날짜 1955년 2월 18일, 카메라 아이모, 카메라맨 Richardson, 효과 흐림 맑음 제목 55-5 부대 승선, 지역 인천의료수송항만중대, 우편번호 971

(08:24) 미군 장교와 병사들이 앉아 있음. 한 장교가 보충병들의 인원을 체크하고 있음

(09:00) 상륙주정은 인천항에서 병사를 태우고 출발하고 있음

(09:10) 보충병이 트럭에 내리고 있음

(09:50) 보충병들이 상륙주정에서 서 있음. 상륙주정(LCU 1085 미육군)이 인천항을 떠나고 있음

□ 영상의 의미와 특징

이 영상은 1955년 2월 17부터 2월 18일까지 애스컴 시티에 주둔한 인천의료수송항만중대의 이동 모습을 생생히 이해할 수 있어, 향후 전시 콘텐츠 등으로 활용이 가능할 것임

2. 미 해병대 기록물 (Records of the U.S. Marine Corps, 1775~9999, RG 127)

<table>
<tr><td>RG</td><td>127</td><td colspan="4">Records of the U.S. Marine Corps 1775-9999</td></tr>
<tr><td>Series</td><td>UD-UP 19</td><td colspan="4">Korean Command Diary Files 1950 - 1954</td></tr>
<tr><td>Box</td><td>35</td><td colspan="4">1st Engr Bn, Hist Diary, Apr-May 53 (d) (2 of 2) THRU 1st SP Bn, Comm Diary, Jun 54- (d)</td></tr>
<tr><td>Item</td><td colspan="5">Command Diary for December 1952</td></tr>
<tr><td>생산일</td><td>1953.3.12.
~1953.4.26.</td><td>생산자</td><td>HQ, Ascom City Command 1st Marine Division</td><td>작성자</td><td>HQ, Ascom City Command 1st Marine Division</td></tr>
<tr><td rowspan="2">분량</td><td rowspan="2">41</td><td rowspan="2">주제</td><td rowspan="2">군사</td><td>관련도</td><td>A</td></tr>
<tr><td>중요도</td><td>상</td></tr>
<tr><td colspan="6">주요 내용</td></tr>
<tr><td>키워드</td><td colspan="5">애스컴 시티</td></tr>
</table>

□ 개요

1954년 1월 3일 미 해병1사단 1상륙전초대대에서 작성한 <1952년 12월 일간 지휘보고서(Command Diary for December 1953)>임

□ 캠프마켓 관련 내용

이 문서는 1954년 1월 3일 미 해병1사단 1상륙전초대대에서 작성한 <1952년 12월 일간 지휘보고서(Command Diary for December 1952)>이며 1952년 12월 현재 애스컴 시티에 주둔하면서 "Able, Baker, Charlie 중대의 일부는 애스컴 시티 사령부를 지원하는 다양한 부대가 주둔 중인 캠프의 건물과 천막에 대한 보수 및 동계를 대비한 작업을 계속하고 있다"는 내용과 상륙전초대대는 12월 2일부터 애스컴 시티 사령부의 핵심 역할을 담당하고 있으며, 해병1사단의 물류 및 유지 보수 보대를 위한 물류 및 유지 관리 통제 등을 책임지고 있었음. 또한 12월 1일부터 A중대는 애스컴 시티의 철조망과 경계 작업을 완료하고 26번 도로의 개선작업과 서울-부평 애스컴으로 연결되는 교량 수리 등임

□ 사진 및 지도, 도면

이 문서에는 애스컴 시티 임시기지의 창고, 저장고와 경비 구역도 등을 첨부하고 있음

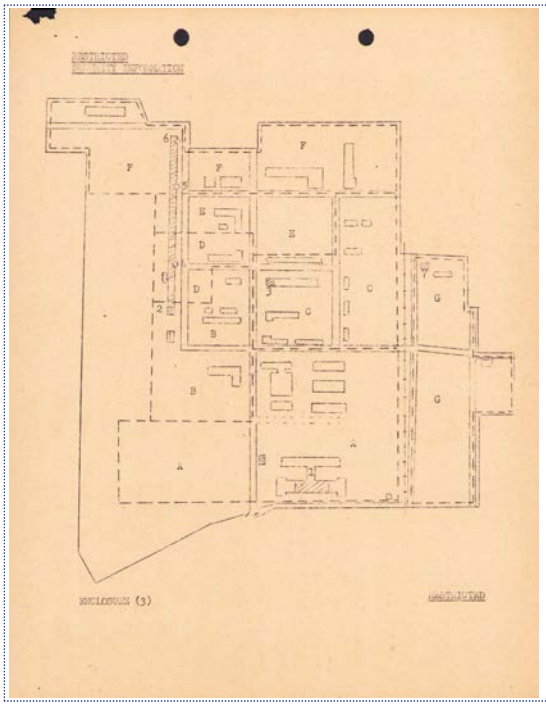

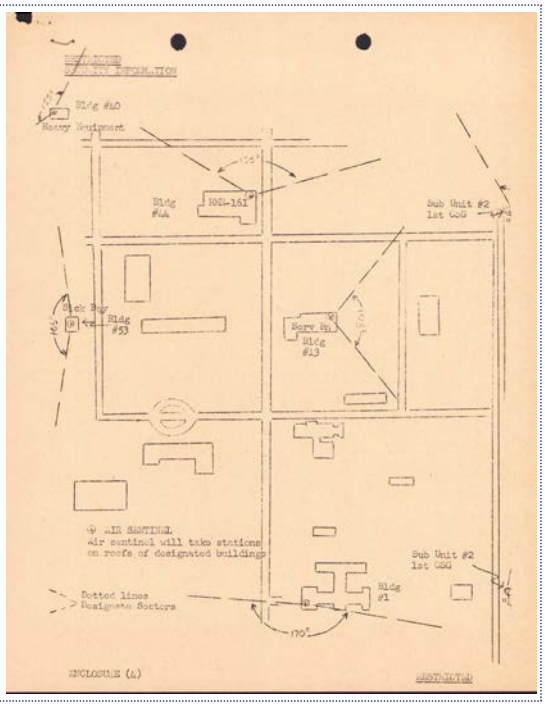

□ 문서 특징 및 활용 방안

이 문서는 한국전쟁기 애스컴 시티 내 다양한 부대의 모습을 파악할 수 있어 한국전쟁기 전시 콘텐츠에 활용할 수 있음

RG	127	Records of the U.S. Marine Corps 1775-9999			
Series	UD-UP 19	Korean Command Diary Files 1950 - 1954			
Box	35	1st SP Bn Hist Diary Jan 53 (d) 1 of 2			
Item	Command Diary for June 1953				
생산일	1953.3.12. ~1953.4.26.	생산자	HQ, Ascom City Command 1st Marine Division	작성자	HQ, Ascom City Command 1st Marine Division
분량	68	주제	군사	관련도	A
				중요도	상
주요 내용					
키워드	애스컴 시티				

□ 개요

1953년 4월 3일 미 해병1사단 1상륙전초대대에서 작성한 <1953년 3월 일간 지휘보고서(Command Diary for December 1952)>임

□ 캠프마켓 관련 내용

이 문서는 1953년 7월 3일 미해병1사단 1상륙전초대대에서 작성한 1953년 4월부터 6월까지 월간 지휘 보고서임. 보고서에는 1953년 5월 애스컴 시티의 통제 시스템 구역도, 애스컴 시티의 통신시설 현황도,

애스컴 시티 사령부의 전체 구역도 등을 첨부하고 있음. 특히 애스컴 시티 사령부의 전체구역도에는 비행장과 79군수대대(임시), 44건설공병대대, 74군수대대, 제10애스컴 시티 전쟁포로수용소를 비롯한 구역 작전계획도가 포함되어 있음

□ 사진 및 지도, 도면

애스컴 시티의 통제 시스템 구역도, 애스컴 시티의 통신시설 현황도, 애스컴 시티 사령부의 전체구역도 등을 첨부하고 있음

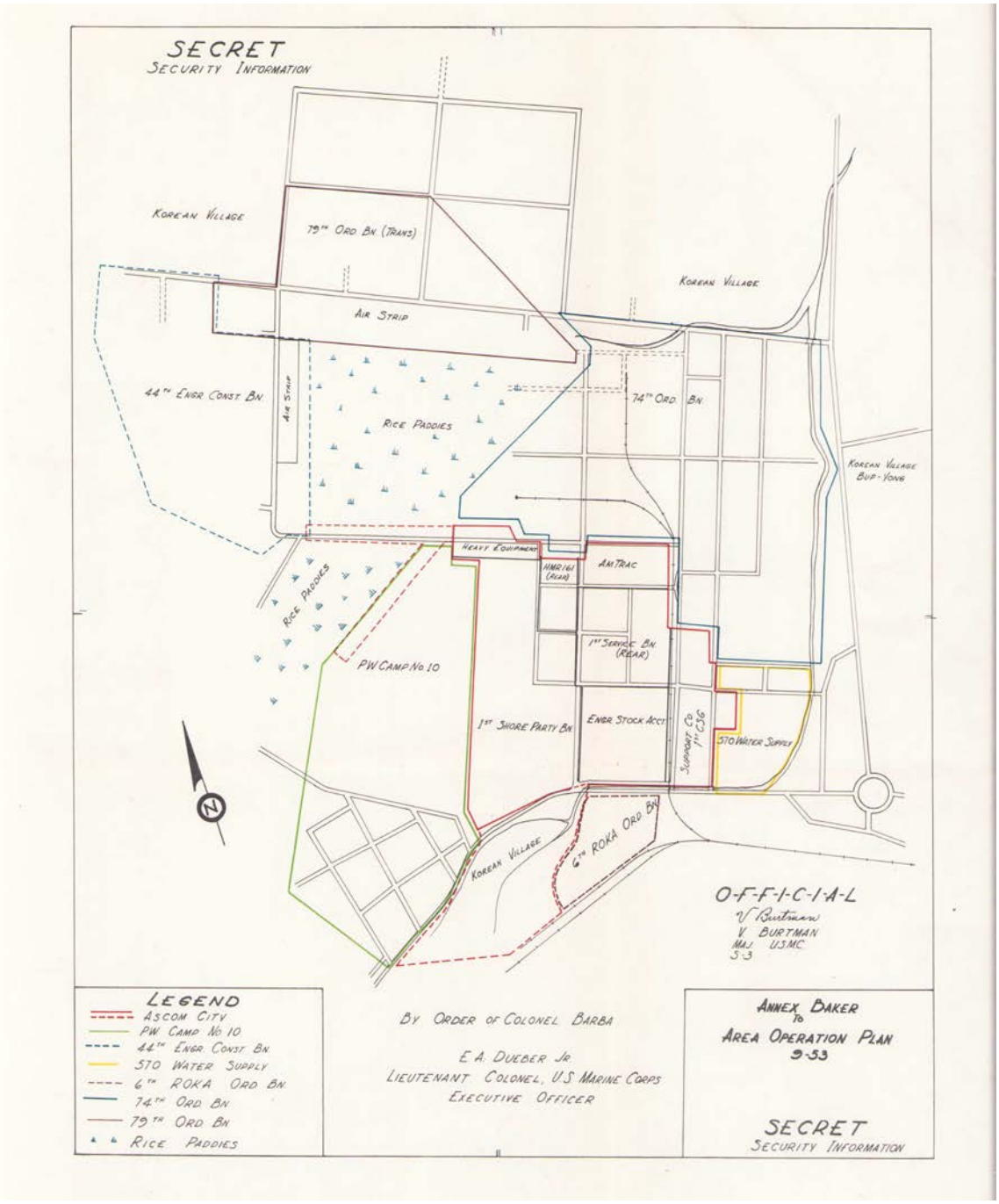

□ 문서 특징 및 활용 방안

이 문서는 한국전쟁기 애스컴 시티 내 다양한 부대의 모습을 파악할 수 있어 한국전쟁기 전시 콘텐츠에 활용할 수 있음

3. 군간(軍間)기구 기록물 (Records of Interservice Agencies, 1916~1999, RG 334)

RG	334	Records of Interservice Agencies, 1916-1999			
Series	UD-UP 34	Blueprints, Drawings, Decimal Files, Planning Files and Published Record Set Files Related to Historical Files, Procedures, Buildings and Maintenance, Schools, and Various Subjects, 1955-1955			
Box	9	353-400			
Item	Movement of 55th Quartermaster Depot from Seoul to Ascom City				
생산일	1955.08.13.	생산자	미 극동육군 주한미8군	작성자	Joh. J. Carrollo 소령
분량	5	주제	병참	관련도	A
				중요도	상
주요 내용					
키워드	55병참창, 애스컴 시티				

□ 개요

1955년 9월 16일 이후 55병참창(55th Quartermaster Depot)이 서울에서 애스컴 시티(ASCOM City)로 이동했다는 내용임

□ 캠프마켓 관련 내용

이 문서는 미 육군 극동과 미8군사령부에서 배부에 표시된 부대와 활동 지휘관에게 보낸 <서울에서 애스컴 시티로 이동한 55병참창>이라는 제목으로 55병참창은 1955년 9월 16일부터 10월 2일까지 2과 4급 공급 작전을 중단하여 애스컴 시티로 이전을 완료한다는 내용임. 구체적으로 보면 1955년 9월 9일부터 10월 2일까지의 기간 동안 겨울 의류 및 난방에 대한 2단계 요청을 제외하고는 접수되지 않았으며, 이는 9월 15일부터 애스컴 시티에서 접수되고 애스컴 시티에서 정기적인 픽업 날짜에 발급한다는 내용, 10월 3일 애스컴 시티에 있는 55병참창이 새로운 위치에서 업무가 재개된다는 것임. 따라서 55병참창이 애스컴 시티로 이동한 상세한 내용이 있음

□ 사진 및 지도, 도면

없음

□ 문서 특징 및 활용 방안

이 보고서는 55병참창의 이동 과정을 보여주는 것으로 연혁 등에 활용할 수 있음

<table>
<tr><td>RG</td><td>334</td><td colspan="4">Records of Interservice Agencies, 1916-1999</td></tr>
<tr><td>Series</td><td>UD-UP 34</td><td colspan="4">Blueprints, Drawings, Decimal Files, Planning Files and Published Record Set Files Related to Historical Files, Procedures, Buildings and Maintenance, Schools, and Various Subjects, 1955-1955</td></tr>
<tr><td>Box</td><td>11</td><td colspan="4">451-600</td></tr>
<tr><td>Item</td><td colspan="5">Razing of Buildings at Ascom City</td></tr>
<tr><td>생산일</td><td>1955.08.30.</td><td>생산자</td><td>미 극동육군 주한미8군</td><td>작성자</td><td>J.D.Bachaud 대위</td></tr>
<tr><td rowspan="2">분량</td><td rowspan="2">11</td><td rowspan="2">주제</td><td rowspan="2">재건</td><td>관련도</td><td>A</td></tr>
<tr><td>중요도</td><td>상</td></tr>
<tr><td colspan="6">주요 내용</td></tr>
<tr><td>키워드</td><td colspan="5">한국군 60군수창, 애스컴 시티, 초토화</td></tr>
</table>

□ 개요

1955년 8월 30일 이후 55병참창(55th Quartermaster Depot)이 서울에서 애스컴 시티(ASCOM City)로 이동했다는 내용임

□ 캠프마켓 관련 내용

이 문서는 1955년 8월 30일 미 육군 극동과 미8군사령부에서 한국 육군에 보낸 <애스컴 시티의 건축물들의 초토화(Razing of Buildings at Ascom City)> 라는 제목으로 애스컴 시티의 한국군 60군수창의 부대 점유지역은 첨부된 도면에 표시된 크기 건물을 조정해 달라는 내용임. 업무를 수행할 부대와 점유 부대인 44건설공병대대 작전참모(S-3)과 연락 역할을 담당할 장교 성명 대위 최영훈, 작업 시작일 1955년 9월 28일, 완료 예정일 1955년 10월 20일임.

□ 사진 및 지도, 도면

없음

□ 문서 특징 및 활용 방안

이 보고서는 한국군 60군수창의 애스컴 시티 재건을 다루고 있음

4. 미 육군 작전, 전술, 지원조직 기록물 (Records of U.S. Army Operational, Tactical, and Support Organizations 1917~1999 RG 338)

4.1. A-1 184 시리즈

<table>
<tr><td>RG</td><td>338</td><td colspan="4">Records of U.S. Army Operational, Tactical, and Support Organizations (World War II and Thereafter), 1917-1999</td></tr>
<tr><td>Series</td><td>A-1 184</td><td colspan="4">General Correspondence Files, 1950-1955</td></tr>
<tr><td>Box</td><td>1484</td><td colspan="4">1955. 014 to 351</td></tr>
<tr><td>Item</td><td colspan="5">Expenditure Plan</td></tr>
<tr><td>생산일</td><td>1955.11.28.</td><td>생산자</td><td>병참참모부(G-4)</td><td>작성자</td><td>중령 Gauger</td></tr>
<tr><td rowspan="2">분량</td><td rowspan="2">14</td><td rowspan="2">주제</td><td rowspan="2">군사</td><td>관련도</td><td>A</td></tr>
<tr><td>중요도</td><td>상</td></tr>
<tr><td colspan="6">주요 내용</td></tr>
<tr><td>키워드</td><td colspan="5">부평, 애스컴 하위 구역사령부, 512군수중대, 516군수중대, 8226한국장거리통신단, 46트럭수송중대, 76공병중대, 28트럭수송중대, 70수송대대, 74트럭수송중대, 504트럭수송중대, 8057보충창, 50야전포병대대</td></tr>
<tr><td colspan="6">□ 개요
1955년 11월 28일 미8군사령부 병참참모부(G-4)에서 <지출계획(Expenditure Plan)> 이라는 제목으로 애스컴 시티 하위구역사령부의 각부대 인원 조정을 담고 있음

□ 캠프마켓 관련 내용
이 문서는 1955년 11월 28일 미8군사령부 병참참모부(G-4)에서 <지출계획(Expenditure Plan)> 이라는 제목으로 11월 23일 공병감실에서 제출된 예산계획 중 애스컴 시티구역(ASCOM City Area) 시설공병부대 512군수중대(512th Ordnance Company, HM), 516군수중대(516th Ordnance Company, DS), 8226 한국장거리통신단(8226th Korean Long Lines Signal Group), 46트럭수송중대, 76공병중대, 28트럭수송중대, 70수송대대, 74트럭수송중대, 504트럭수송중대, 8173부대, 8057보충창, 50야전포병대대, 68야전포병대대, 6의료진료실, 121후송병원, 130의료파견대, 19군수중대, 74군수대대, 330군수중대의 인원 조정, 애스컴 시티 - 인천 구역의 행정과 공병 인원 내용이 담겨 있음

□ 사진 및 지도, 도면
없음

□ 문서 특징 및 활용 방안
이 문서는 애스컴 시티 하위구역사령부의 행정과 공병 인원 현황을 담고 있음</td></tr>
</table>

4.2. A-1 255 시리즈

RG	338	Records of U.S. Army Operational, Tactical, and Support Organizations (World War II and Thereafter), 1917-1999			
Series	A-1 255	Project Files, 1954-1963			
Box	2211	AFAK Program Files, FY 62 (1505-100): Seoul to AFAK Project Review Files, FY 62 (1601-04)			
Item	Change in AFAK Requisitioning Procedure				
생산일	1962.11.26.	생산자	EA	작성자	EA
분량	34	주제	군사	관련도	A
				중요도	상
주요 내용					
키워드	부평, 애스컴 시티 사령부, AFAK, 인천청각장애인학교, 성월초등학교, 우리집 고아원				

□ 개요

1962년 11월 26일 애스컴 시티 사령부의 AFAK 프로젝트 내용을 담고 있음

□ 캠프마켓 관련 내용

이 문서는 1962년 11월 26일 미8군사령부에서 애스컴구역사령부의 1962년도 대한군사원조(AFAK) 프로젝트, 63년도 프로젝트 사업내역임. 사업 내역에는 인천청각장애인학교, 성월국민학교, 우리집 고아원 등 학교와 고아원 등 24개 시설의 예산을 포함하고 있음. 11월 27일 애스컴 시티사령부의 AFAK 사업 내용, 1962년 3월 6일 <1962년도 AFAK 건설원조(AFAK Construction Assistance, FY 62)> 라는 제목으로 2월 21일 애스컴 지구사령부 민사장교, 홍낙선 경기도교육청, 한영수 경기도 학교경영자가 만나 애스컴 지구의 AFAK 사업을 논의했으며 주로 학교 교사 신축 또는 증축을 다루었음. 전체 사업학교는 23개교이며 총예산 45,721달러임. 1962년 11월 9일 <대한군사원조(Armed Forces Assistance to Korea)> 라는 제목으로 부평동 662번지의 우리집 고아원에 36명의 고아들이 생활할 수 있는 시설 건설과 180개 꾸러미 등을 애스컴 시티 내 13병참대대 B중대에서 지원한다는 내용이 있음. 1964년 2월 3일 부평동 430번지의 성심고아원에 202달러 지원한다는 내용 등임

□ 사진 및 지도, 도면

없음

□ 문서 특징 및 활용 방안

이 문서는 애스컴 시티 구역사령부의 AFAK 사업을 알 수 있는 자료임

4.3. A-1 285 시리즈

RG	338	Records of U.S. Army Operational, Tactical, and Support Organizations (World War II and Thereafter), 1917-1999			
Series	A-1 285	General Correspondence Files, 1957-1959			
Box	261	1958,600.1, Construction: K-6 folder, January - 18 April 1958			
Item	Construction of Skeet Range at Ascom Area				
생산일	1958.2.3.	생산자	EUSA Engineer	작성자	대령 Louls R. Wirak
분량	9	주제	군사	관련도	A
				중요도	상
주요 내용					
키워드	부평, 애스컴 시티 사령부, 사격장, 신설 건설				

□ 개요

1958년 2월 3일 애스컴 시티 구역의 사격장 외 각종 신설 시설 건설 내용을 담고 있음

□ 캠프마켓 관련 내용

이 문서는 1958년 2월 3일 미8군사령부 공병감실에서 <애스컴 구역의 사격장 건설(Construction of Skeet Range at Ascom Area)> 이라는 제목으로 사격장 건설에 노동자 임금 1,462달러, 각종 자재 2,538달러 총 4,000달러를 책정한 내용임. 1958년 1월 28일 <애스컴지구사령부에 연결되는 1차 전기 공급장치의 건설(Construction of Primary Electric Feeder Circuit to Ascom Area Command)> 이라는 제목으로 전체 예산 중에서 노동자 임금 1,818달러 82센트이며 각종 자재 8,681달러 18센트, 1958년도 공병창 예산 1,491달러 39센트를 포함해 11,991달러 39센트라는 내용임. 그 외에도 200kw의 전기시설 건설이 포함되어 있음

□ 사진 및 지도, 도면

없음

□ 문서 특징 및 활용 방안

이 문서는 애스컴 시티 구역사령부의 사격장 외 신설 시설 현황을 파악할 수 있는 자료임

RG	338	Records of U.S. Army Operational, Tactical, and Support Organizations (World War II and Thereafter), 1917-1999			
Series	A-1 285	General Correspondence Files, 1957-1959			
Box	261	1958,600.1, Construction: K-6 folder, January - 18 April 1958			
Item	EUSA Stocked Relocation (ASCOM)				
생산일	1958.4.7.	생산자	EUSA Engineer	작성자	대령 Louls R. Wirak
분량	12	주제	군사	관련도	A
				중요도	상
주요 내용					
키워드	부평, 애스컴 시티 사령부, 구금소, 전화 교환				

□ 개요

1958년 4월 7일 애스컴 시티 구역사령부의 구금소 재배치와 전화교환 시설 내용을 담고 있음

□ 캠프마켓 관련 내용

이 문서는 1958년 4월 7일 미8군사령부 공병감실에서 <주한미8군 구금소 재배치(애스컴)(EUSA Stocked Relocation (ASCOM)>이라는 제목으로 용산군사구역(Yongsan Military Reservation)에서 애스컴으로 주한미군 구금시설의 이동을 지원하는 시설을 제공하기 위해 4개의 건설 프로젝트 준비에 필요한 정보를 전송하는 미군병참단 서신이 첨부되어 있다는 내용임. 건설예산은 총 69,600달러이다. 같은 문서 폴더에 1958년 4월 18일 미8군에서 미 육군병참단에 보내는 문서에서 미8군헌병감실 소관 미8군구금소를 애스컴으로 이동하고 건설 감독을 헌병감실에서 담당하는 내용이 포함되어 있음. 첨부문서에 프로젝트 A, B 유형의 예산과 건설계획이 포함되어 있음. 1958년 4월 14일 미8군 공병실에서 <애스컴 신규 전화교환 건물의 미비점(Deficiencies in new telephone exchange building, Ascom)>이라는 제목에서 1957년도 운영유지프로그램(O&M Program) 10호에 따라 애스컴 전화교환 건물을 건설했는데 완전하고 유익한 입주를 가능하게 하기 위한 초기 조치 차원에서 220볼트 에어컨과 중앙장치, 중앙난방장치 등을 해결해야 한다고 지적하고 있음

□ 사진 및 지도, 도면

없음

□ 문서 특징 및 활용 방안

이 문서는 애스컴 시티 구역사령부의 구금소 재배치와 전화 교환 자료임

RG	338	Records of U.S. Army Operational, Tactical, and Support Organizations (World War II and Thereafter), 1917-1999			
Series	A-1 285	General Correspondence Files, 1957-1959			
Box	267	1958:601, Acquisition of Real Estate, April to December 1958			
Item	Request for acquisition of Real Estate - Ascom				
생산일	1958.4.16. ~1958.6.13.	생산자	EUSA Engineer	작성자	대령 Louls R. Wirak
분량	35	주제	군사	관련도	A
				중요도	상
주요 내용					
키워드	부평, 애스컴 시티 사령부, 55병참창, A-33비행장				

□ 개요

1958년 6월 10일 애스컴 시티 구역사령부의 55병참창 부동산과 비행장 내용을 담고 있음

□ 캠프마켓 관련 내용

이 문서는 1958년 6월 10일 미8군 공병감실에서 55병참창의 부동산 1.9에이커(약 7,689㎡)를 한국정부로부터 공여받았다는 내용임. 6월 23일 <Acquisition of Real Estate>라는 제목으로 565공병대대(656th Engineer Battalion, Depot, 애스컴 시티 공병창)의 부동산 요청(1957.9.7.)한 것을 7월 20일까지 정리한다는 내용임. 6월 21일 미8군 공병실에서 요청한 미군 지침 405-6호에 따라 1957년 10월 25일 60한국군 군수대대의 애스컴 시티 내 부지 요청, 1958년 6월 5일 미8군 공병실에서 1959년도와 1960년도 군사시설 건설 예상 부지 중 애스컴 지구 사령부에 각각 200에이커라는 내용, 1958년 6월 3일 44건설공병대대가 요청한 부지, 1958년 5월 28일 애스컴 시티 서브지구사령부에서 요청한 부동산, 같은 해 5월 20일 한국군 60군수대대 기지를 요청하는 내용, 5월 12일 A-33비행장(부평 애스컴 시티)에 통신시설 요청, 1958년 4월 30일 55병참창에서 애스컴 시티에 부동산 요청(5.9에이커), 4월 16일 300피트의 레일과 적절한 선로 측면을 포장하는 건설 등임

□ 사진 및 지도, 도면

없음

□ 문서 특징 및 활용 방안

이 문서는 애스컴 시티 구역사령부의 55병참창 부동산과 비행장 자료임

RG	338	Records of U.S. Army Operational, Tactical, and Support Organizations (World War II and Thereafter), 1917-1999			
Series	A-1 285	General Correspondence Files, 1957-1959			
Box	252	1958:060, Photography/Mapping to 200			
Item	Invitation for proposals for A-E Svcs for Survey and Master Planning of Facilities in Korea				
생산일	1957.12.2.	생산자	EUSA G-4	작성자	대령 G.A. Bridgers
분량	62	주제	군사	관련도	A
				중요도	상
주요 내용					
키워드	부평, 애스컴 시티 사령부, 시설물, 마스터플랜				

□ 개요

1957년 12월 2일 애스컴 시티 구역사령부의 시설물 실태조사 내용을 담고 있음

□ 캠프마켓 관련 내용

이 문서는 1957년 12월 2일 미8군 병참참모에서 <한국 내 시설물 실태조사 및 마스터플랜 수립을 위한 A-E 지원 제안서공모(Invitation for proposals for A-E svcs for survey and master planning of facilities in Korea)> 라는 제목으로 애스컴을 비롯한 각 지구사령부의 기본정보 및 지형측량 계획임. 주요 내용은 애스컴 지구사령부의 기본정보 지도(지구 지도, 부동산 구역도, 토지 및 부동산, 건물의 상세한 지도, 항공사진 등), 향후발전계획, 지형 및 기초정보조사를 위한 설치물 목록 및 개정 예비기본 계획작성 등임. 애스컴은 미 육군 병참단으로 대형 시설 애스컴 메인 501-01 273.9에이커, 두 번째 시설 5개소 애스컴 서쪽 501-02 158.4에이커, 애스컴 북쪽 501-03 140에이커, 애스컴 동쪽 501-07 199.7에이커, 화학창 501-07 303에이커, 2공병단 504-01 32.3에이커임. 시설단 4개소는 68고사포대(68th Anti-Aircraft Artillery, 2개 기지) 503-01 10.5에이커, 570공병급수중대(570th Engineer Water Supply Company), 70수송대대(70TH Trans Bn), 510정찰사령부(510th Comm Recon 501-09) 등임. 그 외 인천 미육군항만사령부는 월미도와 시애틀 조수독, 캠프 에딘버러, 캠프 페이지, 50고사포대대, 10고사포단, 532병참중대, 35병참중대(얼음공장), 55병참중대(세탁공장), 용종면 등을 관할하고 새로운 시설들을 건설했음

□ 사진 및 지도, 도면

없음

□ 문서 특징 및 활용 방안

이 문서는 애스컴 시티 구역사령부의 시설물 조사를 담고 있으며, 사령부의 위상을 알 수 있는 중요한 자료임

4.4. UD 37042 시리즈

RG	338	Records of U.S. Army Operational, Tactical, and Support Organizations (World War II and Thereafter), 1917-1999			
Series	UD 37042	Unit Histories, 1943-1967			
Box	353	Headquarters, Reserve Command, 6th Armored Division: Historical Reports THRU Headquarters, Division Support Command, 81st Infantry Division: Historical Reports			
Item	Headquarters, U.S. Army Ascom Area Command				
생산일	1960.11.22.	생산자	Headquarters, U.S. Army Ascom Area Command	작성자	Headquarters, U.S. Army Ascom Area Command
분량	39	주제	군사	관련도	A
				중요도	상
주요 내용					
키워드	애스컴 구역사령부, 인천육군조병창, 애스컴 24, 캠프 애스컴, 애스컴 시티				

□ 개요

1960년 11월 22일 애스컴 구역 사령부에서 작성한 애스컴 역사 내용이 있음

□ 캠프마켓 관련 내용

이 문서는 1960년 11월 22일 애스컴구역사령부를 소개하는 책자임. 주요 내용은 애스컴 구역의 역사, 조직도, 구역도, 육군매점 등으로 구성되어 있음

□ 사진 및 지도, 도면

지도 3장. 애스컴 구역 사령부의 전체 구역평면도에 사용부대 명칭을 기재하고 있음. 구역에는 정문, 공예점, 육군 매점, 간이식당, 극장, 교육센터, 의무실, 적십자사 사무실, 도서관, 클럽, 121후송병원, 예배당, 육군 우체국, 부사관클럽 등 다양한 시설들을 표시되어 있다. 두 번째 구역도에는 화학창, 28수송중대, 516군수중대, 74수송(트럭)중대, 미군 구금소, 69수송대대, 43수송중대, 애스컴구역사령부 본부, 728헌병대대 D중대, 55수송대대, 44공병대대, PX 복합시설, 미군공병창, 주한미군병력센터, 55병참창, 통신창, 121후송병원, 6의무창, 512군수중대, 국도 2번도(서울-인천, 인천가도)를 확인할 수 있음

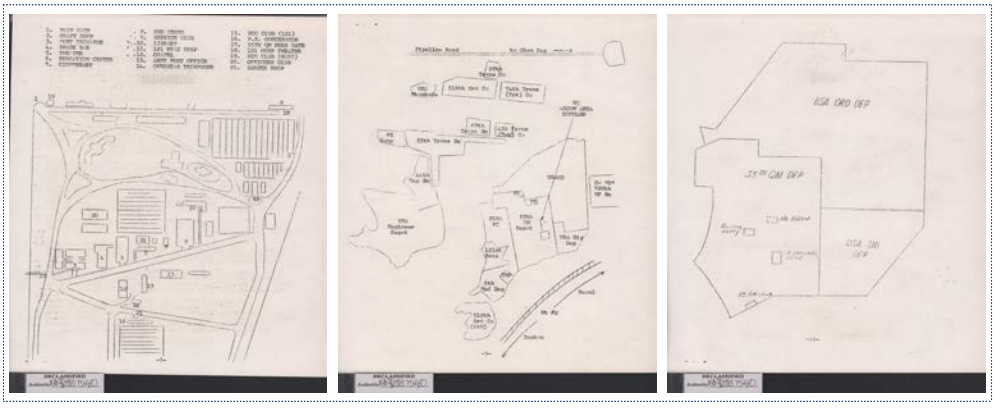

□ 문서 특징 및 활용 방안

이 문서는 애스컴 구역 사령부의 역사와 구역도 등을 포함하고 있어, 전시 콘텐츠로 활용 가능함

5. 미 국방정보단 기록물 (Records of the Defense Intelligence Agency, 1920~2006, RG 373)

5.1. Overlay Indexes for Aerial Photography of the Defense Intelligence Agency, 1935~1971 시리즈

- 1950년 11월 2일 부평 항공사진

캔 번호(Can No)	ON103720	촬영일자	1950년 11월 2일
바코드(Barcode)	153958727		
장소 번호(Spot No)	F7566		
비행 조직	극동공군 84폭격대대(FEAF 84BS)		
임무 정보	2EE1		
좌표	N37 126E	고도	34,000피트 (10,363m)
초점 길이	6“	노출 (범위 및 유형)	수직(VT) 98
부평 상공(□) VT 98			

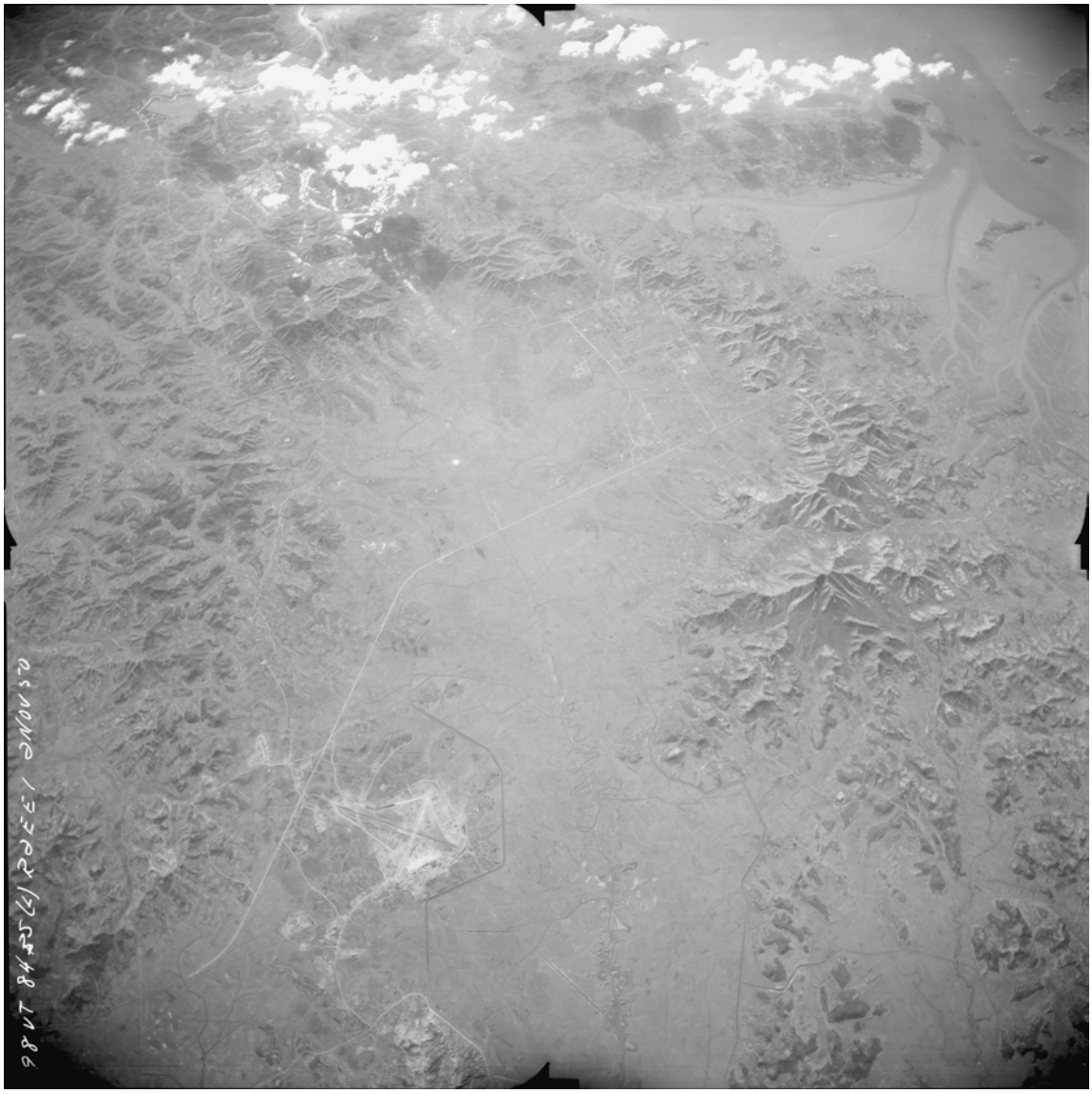

▲ 1950년 11월 2일(VT98)

6. 미 공군사령부, 작전 및 조직 기록물 (Records of U.S. Air Force Commands, Activities, and Organizations, 1900~2003, RG 342)

6.1. 342-FH 시리즈

RG	342	Records of U.S. Air Force Commands, Activities, and Organizations, 1900-2003			
Series	FH	Photographs of Activities, Facilities and Personnel, ca. 1940-ca. 1983			
Box	558	Korean War - Fields & Installations - Construction - Runways THRU Korean War - Fields & Installations - Revetments			
Item	Fields & installation, NASM 4A 32887				
생산일	1954.3.1.	생산자	1362nd Photo Flight	작성자	1362nd Photo Flight
분량	2	주제	야외/시설	관련도	A
				중요도	상
주요 내용					
키워드	애스컴 시티, 유엔군제10전쟁포로수용소, 조선인민군포로				

□ 개요

1954년 3월 1일 유엔군 제10애스컴 시티 부평전쟁포로수용소 전경임

□ 캠프마켓 관련 내용

사진 뒷면 설명문에는 “서울과 인천 부근 포로수용소 구역” 라고 적시되어 있음. 이 사진의 중앙에 “UNC PW CAMP 10(유엔군 제10전쟁포로수용소)” 이라는 글자를 표기한 언덕과 포로본부 일대의 건물과 수용동 등이 보임. 이 포로수용소는 조선인민군 비송환포로들 중 숙련공 포로들을 수용한 노동수용소임. 1954년 1월 21일 중국인민지원군 포로 중 비송환포로들이 대만으로 떠나기 전 수용된 곳임. 이 사진은 Box 526에 NASM 4A 25745와 동일함

□ 수집 사진 현황

□ 사진 특징 및 활용 방안

이 사진은 한국전쟁기 마지막으로 건설된 정식 포로수용소이며 미1해병사단에서 관리 및 감독했고, 전시 콘텐츠를 비롯하여 다양하게 활용할 수 있음

6.2. P 29 시리즈

RG	342	Records of U.S. Air Force Commands, Activities, and Organizations, 1900-2003			
Series	P 29	Project Files, 1948-1953			
Box	142	Mission Pictures, 8th Tac Recon Sq, 25-28 Aug 1950 to Strike Photos, Capt Engles, Thru July 29			
Item	m-30 9A #11				
생산일	1950.8.2.	생산자	5공군(Fifth Air Force) 3폭격단(3nd BG)	작성자	3폭격단
분량	6	주제	폭격	관련도	A
				중요도	상
주요 내용					
키워드	부평, 애스컴 시티, 미공군, 5공군, 3폭격단				

□ 개요

1950년 8월 2일 미 5공군 3폭격단이 애스컴 시티 일대를 폭격하는 장면임

□ 캠프마켓 관련 내용

사진 뒷면 설명문에는 “1950년 8월 2일 오전8시15분 5공군 3폭격단 인천 군수공장 폭격” 이라는 적혀 있음. 이 사진은 미 5공군 3폭격단의 폭격단 “폭격 사진 비우선순위 평가(1951.2.6 확인) 기밀(Strike Photos Not Assessed Non Priority(checked 1951.2.6) confidential)” 이라고 기재되어 있음

□ 수집 사진 현황

□ 사진 특징 및 활용 방안

이 사진은 한국전쟁 당시 애스컴 일대 폭격 상황을 보여주는 콘텐츠로 전시 콘텐츠를 비롯하여 다양하게 활용할 수 있음

6.3. Moving Images Relating to Military Aviation Activities 시리즈

RG	342 Records of U.S. Air Force Commands, Activities, and Organizations, 1900-2003				
Series	Moving Images Relating to Military Aviation Activities, 1947-1984				
Item	342-USAF-21190				
온라인 제목	OPERATION "COMEBACK"				
슬레이트 제목	OPERATION "COMEBACK" (R1~R9)				
촬영자	Schiappa / Al'c Palmer, R. L. / TJ Craven / John A. Moore / Jerry A. Sims / S. Fauver / CJ. Nanini / E J. A / J. W. Hart	부대	2nd Photography Squadron		
촬영일	1954.1.20.~1954.2.6.	필름 규격	35	분량	83분 54초
3색상	흑백	사운드	무	언어	무
키워드	중국인민지원군 포로, 타이완, 인천 부평, 애스컴 시티, 서울역, 판문점, 인천항, 지룡항, 오키나와 카데나, 중국국가대표부, 라이, 한국통신지대사령부, 윌리엄 스티븐 로턴				

□ 요약

이 영상은 1954년 1월 20일부터 23일까지 인천 부평 군수지원사령부(Army Service Command, ASCom) 내 연합군 10 애스컴 시티 전쟁포로수용소(UNC PW Camp, Number 10, ASCom City)에 수용된 중국인민지원군 포로(대만행, 미송환)들이 서울역· 판문점·인천항·타이완 지룡항과 오키나와에서 대만 비행장까지 이동하는 포로송환을 다룬 9개 릴의 푸티지임

□ 영상 분석

이 영상은 전체 9개 릴로 구성되어 있으며 편집되지 않은 푸티지임. 1릴은 1950년 1월 20일 서울역과 독립문, 한강 인도교 일대에서 서울시민들이 비송환 중국인민지원군 포로들을 환송하는 장면들로 구성되어 있음. 서울역 앞에 모인 서울시민들이 트럭을 타고 이동하는 포로들에게 태극기와 타이완 국기를 흔드는 장면과 '자유'라는 아치와 타이완 국기를 흔드는 장면임. 2릴은 1954년 1월 25일 판문점과 문산역에서 인천항으로 송환되는 과정을 담고 있음. 특히 비송환 북한 인민군 포로들이 문산역에서 열차를 타는 장면을 포함하고 있음. 3릴은 1월 25일 타이완 타이베이에 도착하는 부상 중국 인민지원군 포로들의 송환 장면임. 4릴은 기룡항에 포로들이 미해병대 수륙양용주정(LST) 281에서 내려 환영 행사와 트럭을 타고 시가 행진하는 장면으로 구성되어 있음. 5릴은 같은 날 타이완 타이베이 미군사 원조단 비행장에 도착하는 부상 중국 인민지원군 포로들을 수송기에 태우는 장면들로 구성되어 있음. 6릴은 1월 23일 타이완 시내와 지룡항에서 타이완정부 주최 '반공의사' 환영 행사와 8138후송병원 전진파견대에서 포로들을 이송하는 장면임. 7릴은 1월 23일 오키나와 카데나 공군기지에서 중국인민지원군포로

들이 타이완으로 이송되는 장면과 인천항에서 타이완으로 이동하기 위해 수륙양용주정에 탑승하는 장면들로 구성되었음. 8릴은 1월 23일 중국 인민지원군 타이완행 포로들이 타이베이 공항에 도착하는 장면, 수도광장에서 환영 받는 장면, 인천 부평 애스컴에서 인천항으로 이동하는 장면, 9릴은 1월 31일 타이완 내에 포로들이 재교육을 받기 위해 마련된 새로운 막사에서 일상생활과 진료받는 포로들을 담은 장면임 이 영상은 다큐멘터리에 사용된 것으로 보임. 1954년 5월 5일 타이베이 USIS는「대만에서 제작된 재한 중국군 포로 영화: "자유의 길(Road to Freedom"」이라는 제목으로 "대만의 주요 영화 제작사들은 미국의 도움을 받아 재한 전 중국인민지원군 포로들에 대한 영화를 제작하는데 협력해왔다"며 "영어판 16mm는 USIA의 심사와 평가를 위해 별도의 리뷰를 하고 있다. 워싱턴에 있는 타이베이 '서부산업' 본사에서 중복되는 네거티브 필름을 조달할 수 있을 것으로 여겨진다."는 내용임. USIS-타이베이는 1) 아시아 또는 전 세계 관객보다 대만을 위해 설계된 내레이션, 2) 미국 및 국민당군(KMT)의 존재를 과도하게 강조, 3) 너무 긴 상영 길이 등을 들어 수정해야 한다고 강조함. 그러나 USIS는 "이 영화는 14,000명의 중국인민지원군들이 본토의 가족들에게 돌아가는 것이 아니라 어떻게 "자유"를 선택했는지에 대한 이야기에서 전 세계적으로 가능한 선전 및 무기로서 잠재적인 유용성을 가지고 있는 것으로 보인다."며 자유중국 정부가 스스로 주도적으로 해외에 영화를 배급하려는 의도나 재편집 비용 등을 고려해 미 공군에서 촬영한 푸티지 영상을 염두에 두고 제작할 것을 주문했음. 그 결과 1954년 8월 USIS-타이베이와 중화민국영화스튜디오(China Motion Picture Studio), 중화민국 정무부(China political Affairs Department, 지금의 내정부), 타이완 영화스튜디오(Taiwan film studio), 타이완시 공보부(Taiwan Provincial Information Department), 지방교육영화사(Rural education film corporation) 등이 「자유의 길」(83분, 306.1864, NAID 48417)을 재편집해 제작했음. 이 다큐멘터리에는 342-USAF-21190의 푸티지 필름 내용을 그대로 담고 있음

□ 영상의 의미와 특징

이 영상은 1954년 1월 20일부터 23일까지 중국인민지원군 포로 중 타이완행을 선택한 포로들을 송환하는 작전 컴백(Operation Comeback)의 전 과정을 담고 있는 다큐멘터리임. 이 작전의 배경을 살펴보면 1950년 10월 20일 과거 국민당군 출신, 동북항일연군이나 팔로군에서 활약한 조선인(연변 거주자), 일본 관동군 출신 포로들(초기 6만 명)이 압록강을 건너 처음으로 한국전쟁에 참전했음. 1950년 10월 31일 11명의 중국인민지원군 포로가 발생한 뒤 1953년 3월까지 21,063명으로 증가했음

미국은 북한인민군과 중국인민지원군 포로들을 제네바 협약에 따른 전원 송환 대신 '자원송환원칙'을 내세워 재교육을 실시했다. 1951년 6월부터 1952년 3월까지 극동사령부와 유엔군사령부는 거제도·부산 포로수용소에서 민간정보교육국 소속 미군, 미국 학자, 타이완 정부 파견 통역관(73명) 등을 동원했음. 민간정보교육국은 모든 포로들 대상으로 반공주의 재교육과 중국에 대항하는 민주주의 교육 이라는 정치교화프로그램을 자발적이지 않고 강제적으로 실시했음. 이 과정에서 포로들은 재교육 프로그램 찬성과 반대 라는 첨예한 대립 속에서 갈등과 시위, 살인과 자살 사건을 겪었음. 결국 1951년 11월부터 1952년 1월, 4~7월 두 차례 미군은 재교육을 반대한 송환포로와 미송환 포로를 재심사와 분리작전을 펼쳤음. 미군은 유엔군3제주모슬포수용소(비송환, 1952년 4월)와 유엔군제주시(지금의 제주공항 인근 용담동, 송환, 1952년 7~8월)3A수용소를 각각 건설해 관리했음. 그 뒤 여러 차례의 포로교환 협상에서 우여곡절을 겪은 중국인민지원군 부상포로(1,030명)와 일반포로(5,640명) 총 6,670명은 중국으로 송환되었음. 잔류한 미송환포로 14,342명은 중립포로위원회에서 재차 중국과 유엔군의 강제적 설득을 통해 중국과 타이완행을 선택해야 했음. 그 결과 비송환 포로 14,220명은 1954년 1월 20일부터 21일에 오키나와 카데나 미 공군기지와 인천 부평 애스컴 시티 10포로수용소에서 타이완으로 출발했음. 비송환포로 중 부상포로들은 1월 23일 오키나와 카데나 공군기지에서 미 공군 수송기(C-54)에 실려 1월 25일 타이완 미군사지원고문단의 비행장에 도착해 타이완 정부의 환영행사에 참여했음. 나머지 포로들은 1월 21일 부평 애스컴 시티에서 출발해 인천항에 마련된 일본운수회사 상선 10척과 미군 함선 5척 등을 이용해 1월 23일 지룽항에 도착했음. 인천항 출발 당일 오전10시5분 미 해병대 43명이 승선한 보트는 안개 낀 상태에서 해군 상륙주정(LST)을 못 보고 그대로 충돌해 43명 중 24명 포로가 사망하는 사건이 발생했음. 타이완 정부는 돌아오는 '반공의사(포로)'을 위해 대대적인 환영행사를 개최했음. 마지막 장면은 비송환 포로들이 타이완의 한 섬의 막사에 집단적으로 생활하는 장면으로 끝남

이 영상의 특징은 극동사령부 한국통신지대 포로사령부의 중국인민지원군 비송환포로 이송과 타이완에서의 환영 행사를 한 눈에 볼 수 있는 사료적 가치를 지니고 있음. 영상에 등장하는 1954년 1월 시기 서울 일대의 모습과 인천 부평 애스컴 시티 기지 내부, 판문점, 오키나와 카데나 공군기지, 타이완 지룽항에 아우르는 한국과 타이완 내 도시와 군사기지, 항구 등을 보여줌. 이 영상은 문서나 사진에서 드러나지 않는 서울시민들의 환영 장면, 타이완 지룽과 타이완 군사원조문단(MAAG)의 항공에서 환영 행사, 비송환포로들의 재교육을 위해 수용된 막사에서 일상생활까지 담고 있음

이 영상을 촬영한 2사진중대는 1951년 5월 1일부터 미 공군 항공사진&해도지원 (Air Photographic and Charting Service, 1952. 4 재조직, 공군화보지원의 후신) 2전투카메라단(2nd Combat Camera Unit) 소속으로 영상(Motion Picture) 임무를 담당했음. 2전투카메라 부대는 1943년 2월 4일부터 2018년 4월 18일까지 활동했음. 2사진중대는 1951년 5월 1일부터 1954년 6월 8일까지 극동공군의 파견되어 요코타(도쿄 훗사시) 미 공군기지에 본부를 두고 한국에서 5공군의 전투 활동 등을 다룬 푸티지나 다큐멘터리 등을 촬영한 부대임

7. 태평양 방면 미 육군 기록물 (Records of the U.S. Army, Pacific, 1945~1984, RG 550)

7.1. A1 1 시리즈

<table>
<tr><td>RG</td><td colspan="5">550 Records of the U.S. Army, Pacific, 1945-1984</td></tr>
<tr><td>Series</td><td colspan="5">A1 1 Organizational History Files, 1959-1973</td></tr>
<tr><td>Box</td><td colspan="5">127 3D TRANSP TO 229TH ORD BASE DEPO</td></tr>
<tr><td>Item</td><td colspan="5">Unit History(520th Signal Base Depot)</td></tr>
<tr><td>생산일</td><td>1955.6.24.</td><td>생산자</td><td>Korean Communications Zone Office of the Signal Officer</td><td>작성자</td><td>Harvey S. Leeds 대위</td></tr>
<tr><td rowspan="2">분량</td><td rowspan="2">4</td><td rowspan="2">주제</td><td rowspan="2">군사/통신</td><td>관련도</td><td>A</td></tr>
<tr><td>중요도</td><td>상</td></tr>
<tr><td colspan="6">주요 내용</td></tr>
<tr><td>키워드</td><td colspan="5">애스컴 시티, 부평, 520통신기지창</td></tr>
<tr><td colspan="6">□ 개요
1955년 6월 24일 한국통신지대 520통신기창 부대역사를 담고 있음

□ 캠프마켓 관련 내용
이 문서는 1955년 6월 24일 한국통신지대 통신실에서 <520통신기지창 부대역사(Unit History_520th Signal Base Depot)>라는 제목으로 1955년 5월 15일 521통신기지창중대가 임무에 해제되고 6월 1일 181통신창중대 A파견대가 통신창 작전으로 할당되고, 6월 4일 520통신기지창이 부산 하야리아기지에서 애스컴 시티로 이동했다는 내용임

□ 사진 및 지도, 도면
없음

□ 문서 특징 및 활용 방안
이 문서는 애스컴 시티에 주둔한 520통신기지창의 역사이며, 전시 콘텐츠에 다양하게 활용할 수 있음</td></tr>
</table>

7.2. UD-UP 78-E 시리즈

<table>
<tr><td>RG</td><td colspan="2">550</td><td colspan="3">Records of the U.S. Army, Pacific, 1945-1984</td></tr>
<tr><td>Series</td><td>UD-UP 78-E</td><td colspan="4">General Orders, Project Files, and Other Records, 1955-1963</td></tr>
<tr><td>Box</td><td colspan="2">7</td><td colspan="3">Unit History Files</td></tr>
<tr><td>Item</td><td colspan="5">Brief History of ASCOM CITY</td></tr>
<tr><td>생산일</td><td>1957.4.6.</td><td>생산자</td><td colspan="2">U.S ARMY
ASCOM CITY COMMAND</td><td>작성자</td><td>U.S ARMY
ASCOM CITY COMMAND</td></tr>
<tr><td rowspan="2">분량</td><td rowspan="2">41</td><td rowspan="2">주제</td><td rowspan="2">군사</td><td>관련도</td><td>A</td></tr>
<tr><td>중요도</td><td>상</td></tr>
<tr><td colspan="6">주요 내용</td></tr>
<tr><td>키워드</td><td colspan="5">부평, 애스컴 시티구역사령부, 육군보급창</td></tr>
</table>

□ 개요

이 문서는 1957년 4월 6일 미 육군 애스컴 시티 사령부에서 작성한 애스컴의 역사임

□ 캠프마켓 관련 내용

이 문서는 1957년 4월 6일 미 육군 애스컴 시티 사령부에서 작성한 <애스컴 시티의 간략한 역사(BRIEF HISTORY OF ASCOM CITY)>를 담고 있는데 인천육군조병창과 해방 후 육군병원, 소규모 기술지원창, 공병수리 및 유틸리티 활동을 위한 시설로 전환되었고 전쟁시기 폭격에 인한 피해와 전후 55병참창을 비롯한 군수창, 통신창, 의무창 등 여러 병참기지로 바뀌었다는 내용이 있음. 또한 인천보충창은 1951년 인천항 인근에 있다가 1953년 애스컴 시티 구역 내로 이전했다는 내용이 있음

□ 사진 및 지도, 도면

없음

□ 문서 특징 및 활용 방안

이 문서는 애스컴 시티가 한국전쟁 과정에서 폭격으로 인한 피해 정도와 정전협정 후 미군 병참기지로 변화해가는 과정을 이해할 수 있는 자료로, 향후 기초 연구 등 전시 자료 등 다양하게 활용할 수 있음

8. 극동사령부, 연합군총사령부, 유엔군사령부 기록물 (Records of General Headquarters, Far East Command, Supreme Commander Allied Powers, and United Nations Command, 1945~1960, RG 554)

8.1. UD WW 9 시리즈

RG	554	Records of General Headquarters, Far East Command, Supreme Commander Allied Powers, and United Nations Command, 1945~1960			
Series	UD WW 9	Historical Background Material Files 1953-1955			
Box	33	338-78-0027			
Item	Letter of Instructions for Sub-Area Commanders (U)				
생산일	1955.10.11.	생산자	Headquarters Eight US Army	작성자	J. D. BACHAUD 대위
분량	11	주제	지구사령부	관련도	A
				중요도	상
주요 내용					
키워드	인천지구사령부, 애스컴 시티				

□ 개요
이 문서는 1955년 10월 11일 미국 육군 동과 미8군사령부에서 하위 지구사령관에게 보낸 지시서임

□ 캠프마켓 관련 내용
이 문서는 지정된 부대의 사령관에게 보내는 지시서로 서울, 인천, 부평, 대전, 대구, 부산의 하위지구사령부의 사령관이 수신자로 되어 있음. 문서에는 하위 지구사령관의 역할과 그 예하 부대의 지휘관이 수행해야 할 내용이 담겨 있음

□ 사진 및 지도, 도면
남한 지도에 각 지구사령부 위치, 부지 형태.
크기가 표기된 지도(1장)가 첨부되어 있음

□ 문서 특징 및 활용 방안
이 문서는 전국 지구사령부의 위치와 규모 등을 담은 지도를 포함하고 있어 향후, 전시 또는 연구의 기초자료로 사용할 수 있어 콘텐츠로서 가치가 있음

8.2. UD WW 10 시리즈

RG	554	Records of General Headquarters, Far East Command, Supreme Commander Allied Powers, and United Nations Command, 1945~1960			
Series	UD WW 10	Historical Background Material Files 1953-1955			
Box	4	338-78-0018 AFFE 4-13			
Item	FILE RECORDS - 322 #1				
생산일	1957.4.5.	생산자	AFFE/8A KOREA	작성자	CHARLES D. PALMER 중장
분량	30	주제	부대, 조직	관련도	A
				중요도	상
주요 내용					
키워드	인천지구사령부, 애스컴 시티				

□ 개요
이 문서는 1957년 4월 5일 미국 육군 극동과 미8군 사령부에서 작성한 문서임

□ 캠프마켓 관련 내용
애스컴 시티 지구에 물자를 분산하는 계획에 대한 검토 과정, 그리고 물자 분산 과정에서 적절한 물류의 재고는 어느 정도가 되어야 하는지에 대한 검토 서신(1957년 1월부터 3월까지 오고 간 서신이 첨부되어 있음)들과 소요 면적과 그에 따른 필요 예산 정보를 포함하고 있음

□ 사진 및 지도, 도면
없음

□ 문서 특징 및 활용 방안
이 문서는 애스컴 시티의 공간 변화 과정을 이해할 수 있는 내용과 함께 부대 배치에 따른 예산 실행 등 미군 행정 계획도 살펴볼 수 있는 자료임

Ⅲ. 선별 번역

- 선별 원칙 : 국외자료 수집 중 향후 전시 콘텐츠에 활용 가치를 지닌 문서, 사진, 항공 사진, 도면, 지도를 오늘날의 우리말(한글로 번역)화 함
- 번역 원칙 : 군사용어와 전문용어는 일반시민들이 이해할 수 있도록 의미를 전달함

1. 애스컴 시티 역사 관련 문서 (RG 550)

RG	550	Records of the U.S. Army, Pacific, 1945-1984			
Entry	UD-UP 78-E	General Orders, Project Files, and Other Records, 1955-1963			
Box	7	Unit History Files			
Item	BRIEF HISTORY OF ASCOM CITY				
생산일	1957.4.6.	생산자	ASCOM CITY COMMAND	작성자	ASCOM CITY COMMAND
분량	3	주제	역사	중요도	상
키워드	애스컴 시티, 인천육군조병창, 애스컴 24, 캠프 애스컴				

애스컴 시티의 간략한 역사

2차 세계대전 이전과 동안에, 부평(애스컴 시티)은 일본의 소규모 조병창이 있던 곳이었다. 1945년 미군이 한국을 점령한 후, 이 조병창 부지는 기술지원구역으로 전환되었으며, 옛 공장 시설들은 미 육군 위수병원, 소규모 기술지원창, 공병 수리 및 유틸리티 활동을 위한 시설로 전환되었다. 또한, 구 조병창 지구 내부 및 주변에 여러 독신자 사택이 건설되었다. 미군들이 한국에서 철수한 후, 이 지역은 그대로 한국정부에 반환되어 그들의 용도로 사용되었다. 1950년 한국전쟁이 발발했을 때, 구 독신자 사택을 포함한 여러 건물이 조선인민군들에 의해 약탈당했다. 많은 경우, 콘크리트와 벽돌 벽만 남아 있었다.

대부분의 건물은 폭탄이나 포격으로 인해 큰 손상을 입지 않았으며, 주된 손상은 구 조병창 병원이 공중 폭탄에 맞은 것이다.

유엔군이 서울 지역을 탈환하고 점령한 후, 애스컴 시티는 군 지원 사령부 단지로 변모하여 한국전쟁 기간 동안의 물류 지원 시설의 일부가 되었다. 대부분의 건물은 거의 복구되지

않았으며, 대부분의 경우 지붕은 물자를 보관하기 위한 최소한의 보호소를 제공하기 위해 천막으로 덮여 있었다. 이 지역에는 여러 임시 구조물, 예를 들어 퀀셋 막사 등이 세워졌다. 정전협정 후, 애스컴 시티 지구에 남은 유일한 시설은 해병지원사령부로, 해병 1사단을 지원했다. 이 시설은 현재의 55병참창(QM Depot)구역에 위치해 있었다. 주요 육군 군수창은 현재 이 지역에 위치하고 있다.

기존의 육군 군수창(74군수대대)과 같은 지구에 위치한 44공병대대, 그리고 현재는 6의무창, 121후송병원 및 8육군보충창이 위치한 인천보충창. 인천보충창은 전쟁 중 인천항 인근에 위치했으나, Anna Rosenberg 여사의 방문 당시 그녀는 인천의 기존 보충창이 불만족스럽다고 판단하여 애스컴 시티에 새로운 보충창이 건설되었지만, 여전히 인천 보충창이라는 이름을 유지하고 있다.

1955년 말과 1956년 초, 미8군 사령관(맥스웰 D. 테일러 장군)은 한국에 남아 있는 잔여 병력을 위한 모든 지원 활동을 애스컴 시티 지구에 집중시키기로 결정했다. 기존의 주요 육군 군수창 시설을 복구하기 위한 공사가 즉시 시작되었다. 이 작업이 시작된 직후, 인천 보충창 서쪽의 새로운 공병창 부지로 선정된 미개발 지역에서 공사가 즉시 시작되었다.

그 후, 인천 보충창의 일부가 병원으로 전환되었고, 121후송병원은 영등포에서 애스컴 시티로 이동하여 1955년 6월 1일부터 운영을 시작했다. 그동안 1해병사단은 한국에서 철수했고, 그들의 지원사령부가 있던 지구는 55병참창과 181통신창으로 전환되었다. 121후송병원이 이동한 후, 병원의 남쪽에 있던 보충창 부지는 의무창으로 전환되었고, 6의무창은 영등포에서 이동했다. 미군이 해당 지역을 재점령한 후 건설된 A-33 활주로는 확장되어 한국의 경비행기창 및 정비기지가 되었다. 애스컴 시티 단지 내에 위치할 수 없었던 것은 애스컴 시티에서 북동쪽으로 약 5마일 떨어진 김포 비행장(K-14)과 애스컴 시티 사이에 위치한 화학창이다.

위에 나열된 부대 외에도 현재 애스컴 시티 지구에는 다음과 같은 지원 활동 부대가 위치해 있다.

516직접지원군수중대
512군수중대
19군수중대
46의무트럭중대
70트럭대대
728헌병대대 D중대
74공병중장비중대

그리고 급수 지점과 같은 여러 소규모 지원 부대 및 파견대가 있다. ASCOM 시티 단지 내에 위치하지 않은 다른 주요 부대는 김포 비행장(K-14) 인근에 위치한 2연대단(건설)이다.

2. 재건 관련 문서 (RG 338)

RG	338	Records of U.S. Army Operational, Tactical, and Support Organizations (World War II and Thereafter), 1917-1999			
Entry	A-1 184	General Correspondence Files, 1950-1955			
Box	1484	014 Civil Matters 1955			
Item	AFAK Status Report, Army Service Area, 30 Jun 1955				
생산일	1955.7.12.	생산자	U.S. ASCOM CITY, Marston 대령	작성자	Gauger 중령
분량	6	주제	재건	중요도	상
키워드	애스컴 시티, 대한군사원조(AFAK), 애스컴 시티 공병창				

제목 : AFAK 상태 보고서, 육군지원지구, 1955년 6월 30일

발신 : Gauger 중령

날짜 : 1955년 7월 12일

수신 : Marston 대령

1. 이 보고서는 1955년 회계연도 말에 육군지원지구의 대한군사원조(AFAK) 활동 상태를 보여주고, 연중 주요 활동을 요약하기 위한 것이다.

2. a. 첨부된 첨부 A는 육군지원지구 전반에 걸친 프로젝트 상태 보고이다. 진행 중인 106개 프로젝트 중 43개는 1954년도 자금으로 시작되었으며, 대부분 완성 단계에 가까워졌다. 이들 프로젝트의 완료는 한국 수혜 단체의 책임이다.

b. 인천 및 서울의 프로젝트는 한국관구사령부(KOMZ) 해체 후 ASA로 이전되었다. 인천항만 사령관은 해당 지구의 프로젝트를 관리하는 중위가 있는 AFAK 부서를 운영하고 있다. 서울군사지구는 이전의 3수송사령부 프로젝트에 대한 책임을 수락했으나, 이전 스폰서가 적절한 기록을 제출하지 못해 프로젝트 기록 이전이 완료되지 않았다.

3. 첨부 B에 표시된 대로 기금 잔액은 172,862달러이며, 새로운 프로젝트 자금을 지원할 수 있다. 워싱턴 디시의 지시에 따라 설정 중인 세 가지 프로젝트는 30,000달러 이상의 비용이 필요하며, 나머지 금액은 원하는 대로 사용할 수 있다. 이 추가 자금은 병참참모(G-4)의 미사용 TF 자금에서 제공한 추가 배정으로 발생했다. ASA는 7월 5일까지 자금의 사용 가능성을

보고받지 못했다. 1956년도 자금에서 배정된 금액과 잔액을 결합하여 새 프로젝트에 사용할 계획이다.

4. 회계연도 동안의 주요 사건은 다음과 같다:

1954년 9월 1일 – 육군지원지구의 프로그램 부부장으로서의 책임이 제32공병단 사령관에서 미8군 공병부의 참모 직위로 이전

1954년 10월 15일 – 1955년도 자금으로부터 새로운 프로젝트를 위한 713,000달러의 추가 배정이 수령

1955년 3월 15일 – 미8군 기념 흉부외관병원(세브란스) 초안 계획이 완료. 미국의 물자 지원은 건축 자재에 대한 일반 품목으로 400,000달러에 이를 예정

1955년 3월 15일 – 인천 프로그램이 육군지원지구로 이전

1955년 4월 23일 – 미8군 기념병원의 착공이 시작

1955년 5월 15일 – 군사 및 AFAK 건축 자재에 대해 별도로 운영되던 공급 회계 시스템이 폐지

1955년 6월 10일 – 3수송사령부 프로젝트가 육군지원지구로 이전

5. 향후 계획:

a. 현재 예정된 프로젝트는 기념병원을 제외하고 1955년 12월 1일을 목표로 가능한 한 빨리 완료될 예정이다. 한국 건설업체를 독려하고 후원자들의 공급 문제를 돕는 방식으로 속도가 빨라지고 있다.

b. 한국 전체에 대해 2백만 달러의 신규 기금 배정이 예상된다. 육군지원지구(ASA)에 배정될 금액은 아직 알려지지 않았다. 계획은 프로젝트 신청을 접수하고, 검토하여 극동육군(AFFE)에서 요청할 자재의 통합 목록을 준비하는 것이다. 건설은 내년 봄까지 보류될 예정이다.

c. 새로운 기금이 도착함에 따라, SMP사령관이 육군 지원지구의 프로그램 책임자가 될 것으로 예상되며, 이는 엔지니어의 책임을 덜어줄 것이다. 남은 54개와 55개 프로젝트에 대한 책임이 누구에게 있는지 아직 결정되지 않았지만, 이를 SMP로 이관하는 것이 권장되었다.

육군지원지구 대한군사원조 현황

1955년 6월 30일

육군지원구역본부	1954	1955	총계
승인된 본 프로젝트	232	34	266
취소	11	2	13
다른 프로그램 지침으로 이관	10	0	10
완료	190	4	194
진행 중	21	28	49
시작 전			

육군지원구역 대한군사원조(AFAK) 기금 현황

1955년 6월 30일

회계연도 1954년

육군지원구역본부	금액
초기 배정	1,500,000
추가 배정	26,158
소계	1,536,158
미사용 TF 자금에서 추가 배정	175,767
총 배정액	1,711,925
완료 프로젝트	1,228,571
진행 프로젝트	312,460
총계	1,541,031

회계연도 1955년

육군지원구역 본부	금액
배정액	
완료 프로젝트	705,619
진행 또는 시작 전 프로젝트	-
총 약정액	705,619

미8군 본부(전진)

대한군사원조 프로그램(AFAK)

육군부 재정관리담당차관보 프로그램 국장실

우편번호(APO) 301, 캘리포니아 샌프란시스코

1955년 7월 5일

제목 : 인천 AFAK 보급소 결산

수신 : 8132부대 인천항 사령관 APO 971

1. AFAK 프로젝트에 대한 현재의 보급 개념은 특정 프로젝트에 필요한 자재를 요청하여 애스컴 시티 공병창에서 프로젝트 현장으로 직접 배송하는 것이다.

2. 현재 인천항 AFAK 부서에 있는 AFAK 물자는 7월 말까지 처분할 것을 요청한다. 현재 보급 작업을 담당하는 인원은 다른 업무로 전환될 수 있다.

물품 처분은 아래 우선순위에 따라 진행되어야 한다:

a. 현장으로 출하 예정인 모든 물품을 프로젝트 현장으로 배송한다.

b. 현재 작업에 필요한 물품을 항구 운영 부서와 엔지니어 부서로 이관한다.

c. 남은 물품은 애스컴 시티 공병창으로 이송한다.

d. 모든 물품의 최종 처분을 기록으로 남겨야 한다.

프로그램국장 대리 : PAUL GAUGER 공병 중령 ASA 프로그램 부국장

3. 애스컴 시티 제빵소 관련 문서 (RG 550)

RG	550	Records of the U.S. Army, Pacific, 1945-1984			
Entry	UD-UP 78-E	General Orders, Project Files, and Other Records, 1955-1963			
Box	C 6	AFAK Project Files 1959-1961 THRU Publications			
Item	NEWPAPERS (ASCOM LOGGER NO 34)				
생산일	1958.10.27.	생산자	ASCOM AREA COMMAND	작성자	ASCOM AREA COMMAND
분량	8	주제	역사	중요도	상
키워드	애스컴 시티, 인천육군조병창, 애스컴 24, 캠프 애스컴, 베이커리, 제빵소				

Page 4 ASCOM LOGGER October 27, 1958

A Loaf of Bread

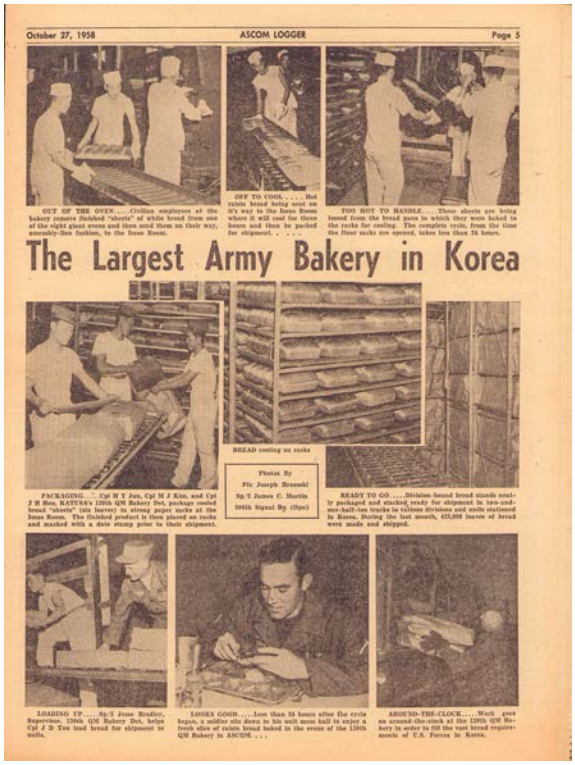

October 27, 1958 ASCOM LOGGER Page 5

The Largest Army Bakery in Korea

1958년 10월 27일 4면

빵 한 덩어리

군대는 뱃심으로 돌아간다는 이야기가 있듯, 애스컴에 있는 130제빵병참파견대(이하 130제빵파견대)는 미 공군과 그 예하부대에 배속된 모든 부대를 훌륭하게 지원하고 있다.
한국에서 빵에 대한 충당량을 충족하기 위해 24시간 동안 제빵을 한다. M-1945형(제빵공장 기계) 장비는 지난 한 달간 425,000개의 빵을 생산했다. 빵을 굽기 위한 수많은 재료 중 밀가루 514,000 파운드와 쇼트닝 17,450파운드, 분유 1,800파운드, 소금 260파운드, 설탕 690 파운드가 포함되었다. 그 외 주요 재료는 효모, 전란(全卵), 건포도 등이 있으며, 특별한 빵을 만드는 데 사용된다. 130 제빵파견대는 1950년에 탁월한 성과로 우수부대 표창을 수상했다.

하역 작업 - 130제빵파견대는 밀가루 포대를 하역하고 있다. 밀가루는 우유, 효모, 쇼트닝 등 다른 재료들과 함께 신선한 2파운드짜리 빵으로 만들어진다. 오른쪽 사진은 밀가루가 제빵의 혼합기에 들어가는 모습을 보여주고 있다.

기능 설명 - 130제빵파견대의 중사 제임스 W. 위버(James W. Weaver) 책임부사관은 슈어트 베너만(Stuart Bennerman) 상사에게 제빵의 여러 새로운 기능과 운영 방식을 설명하고 있다.

모두 혼합 - 반죽이 다 섞이고 나면, 반죽을 두 시간 동안 발효를 시킨다, 이는 반죽이 제대로 부풀어 오르게 하는 두 단계 중 첫 번째 과정이다.

다음 단계 - 이 사진은 반죽이 어떻게 발효기에서 비워지는지 가까이서 보여준다. 매달 130 제빵파견대에서 100만 파운드 이상의 빵이 미군을 위해 만들어진다.

빵이 만들어지고 – 130제빵파견대 교대 관리자 엑실 디아즈 병장(기술 5급)은 빵 덩이의 성형 과정을 감독한다. 45분간에 발효 시간이 지나면, 빵틀이 오븐에 들어갈 수가 있게 준비된다. 이 제빵파견대는 할당량을 충족하기 위해 24시간 동안 운영된다.

발효선반 - 성형된 반죽 덩이가 굽기 전에 마지막으로 발효되기 위해 발효 선반에 들어가는 모습이 보여진다.

130제빵파견대는 찰스 샌포드(Charles A. Sanford) 대령의 지휘하에 있으며, 55병참창의 지휘관이자 제빵 담당자인 루이스 파커(Louis R. Parker) 중위가 책임을 맡고 있다. 제빵 담당의 책임부사관은 제임스 워버(James W. Weaver) 중사이다. 이 파견대는 13명의 미군, 27명의 카투사 그리고 82명의 한국 민간인으로 구성되어 있다.

1948년에 버지니아 포트 리(Fort Lee, 현재 포트 그래그 아담스)에서 창설된 130제빵파견대는 1950년 11월에 한국에 도착했다. 1953년 2월 1일에 7월 31일까지의 뛰어난 성과를 인정받아 공훈부대 표창을 받았다.

제빵 운영에 대해 파커 중위는 “우리가 굽는 빵 중에 대부분은 흰 빵이지만. 호밀빵, 건포도빵 그리고 통밀빵도 구워 영양가를 높이고 메뉴에 변화를 줍니다.”라고 말한다. 사람들은 종종 우리가 어떤 빵을 구울지 어떻게 결정하는지 묻는다. “모든 빵은 기본메뉴에 따라 결정됩니다. 이 메뉴는 워싱턴 디시의 병참감실에서 만들어지며, 현지의 재료 상황에 맞추어 구워내죠. 이렇게 하면 전 세계의 군인들이 현지 재료에 따라 같은 종류의 빵을 먹을 수 있습니다.”

130제빵파견대는 현재 영구적인 건물에 자리 잡고 있지만, 부대는 뛰어난 기동성을 자랑한다. 비상 상황에서는 부대가 야전으로 이동해 6시간 이내에 갓 구운 빵을 배급할 수 있다.

오늘날 빠른 일정 속에서 130제빵파견대는 즉각적인 작업 외에는 생각할 시간이 거의 없다. 이 작업은 숙련된 기술이 요구되며, 세부 사항에 대한 헌신, 끊임없는 경계, 그리고 무엇보다 팀워크가 필요하다. 130제빵파견대의 뛰어난 능력은 매일 부대 식당에서 볼 수 있는 신선하고 고품질의 빵에서 증명된다.

다음에 빵 한 조각을 집을 때, 130제빵파견대원들이 당신이 원하는 시간에 원하는 빵을 제공하기 위해 24시간 근무하고 있음을 기억하라.

1958년 10월 27일 5면

한국 최대 규모의 육군 베이커리

오븐에서 나온 빵 - 제빵소의 민간 직원들이 8개의 큰 오븐 중 하나에서 완성된 흰 식빵 “시트”를 꺼내어 조립 라인 방식으로 배급실로 보내고 있다.

식히기 위해 이동 중 - 뜨거운 건포도 빵이 배급실로 이동 중이며, 그곳에서 3시간 동안 식힌 후 배송을 위해 포장된다.

만질 수 없을 정도로 뜨거워요 - 이 빵 시트는 빵틀에서 꺼내어져 선반에서 식힌다. 밀가루 자루가 열리는 순간부터 모든 공정이 완료되는 데 24시간이 채 걸리지 않는다.

포장 - 카투사 소속의 전형준 상병, 김명준 상병, 구재혁 상병이 식힌 빵 ‘시트(6개 빵 덩이)’를 배급실에서 튼튼한 종이봉투에 포장하고 있다. 완성품은 선반에 올려지고, 발송 전에 날짜 도장이 찍힌다.

출발 준비 완료 - 각 사단으로 출하될 빵은 깔끔하게 포장되어, 2.5톤 트럭에 실려 한국에 주둔 중인 여러 사단과 부대로 배송될 준비가 되어 있다. 지난달에만 425,000개의 빵이 만들어져 배송되었다.

적재 중 — 130제빵파견대 감독관 제시 브래들리(Jesse Bradley, 기술 5급) 상사는 유재홍 상병과 함께 부대에 배송할 빵을 적재하는 것을 돕고 있다.

맛있어 보인다 - 공정이 시작된 지 24시간도 채 안 되어 한 군인이 자신의 부대 식당에서 130제빵파견대에서 구운 신선한 건포도 빵 한 조각을 즐기고 있다.

연중무휴 - 미국 군대의 방대한 빵 수요를 충족시키기 위해 130제빵파견대에서는 24시간 내내 작업이 이루어지고 있다.

사진 제공 조셉 브로조스키 일병, 제임스 C. 마틴(기술 2급), 304통신작전대대

4. 애스컴 시티 지역사령부 관련 문서 (RG 554)

RG	554	Records of General Headquarters, Far East Command, Supreme Commander Allied Powers, and United Nations Command, 1945~1960			
Series	UD WW 9	Historical Background Material Fiels 1953-1955			
Box	33	338-78-0027			
Item	Letter of Instructions for Sub-Area Commanders (U)				
생산일	1955.10.11.	생산자	Headquarters Eight US Army	작성자	J. D. BACHAUD 대위
분량	11	주제	부대	중요도	상
키워드	인천지역사령부, 애스컴 시티				

미국 육군 극동군 및 미8군사령부 본부
APO 301

AG 300.4 KDCS 1955년 10월 11일

제목 : 하위 지구 사령관을 위한 지시서(U)

TO : 분배에 의해 지정된 부대 및 활동의 사령관

1. 목적
다음 하위 지구사령부는 하위지구사령관의 책임으로 지정된 부대의 커뮤니티 유형 활동에 대한 행정 및 감독을 제공하기 위해 육군 서비스 지역 내에 설립되었습니다. 하위 지구사령관으로 장교를 지정하면 하위지구사령부는 단일 상관의 감독 및 지도의 이점을 얻을 수 있습니다.
a. 서울 군사기지 하위지구
b. 애스컴 시티 하위지구사령부
c. 인천 하위지구사령부
d. 대구-대전 하위지구사령부
e. 부산 하위지구사령부

2. 일반
a. 하위지구사령부 "책임 구역"은 첨부물 1에 표시된 대로 관련 하위지구사령부의 일반 좌표 경계 내에 있는 부대의 물리적 위치로 정의됩니다.
b. 각 하위지구사령부의 정확한 지리적 경계는 하위지구사령관이 지정하고 조정을 위해 이 본부에 제출합니다.
c. 제2부 "월별 하위지구사령부 목록"에 표시된 외곽 부대도 커뮤니티 유형 기능에 대해 지정된 하위지구사령부의 책임으로 지정됩니다.
d. 비전투원 대피에 대한 책임 영역, OP 12-55, 부록 5, 부록 A는 계속 유효합니다.

3. 사령관
각 하위 지구사령부의 사령관은 별도로 발표됩니다.

4. 책임

a. 하위지구사령관은 다음을 수행합니다.

(1) 해당 지역의 지역 방어를 위한 계획을 수립하고 이를 이행할 준비를 하십시오. 계획에는 내부 보안, 수동적 방공, CBR 방어, 지역 피해 통제 조치 이행, 공수 공격, 폭동, 무질서, 방해 행위, 절도, 절도 및 게릴라 공격에 대한 방어가 포함됩니다. 필요한 조정을 수행하기 위해 지역 사령관과 직접적인 의사소통이 허가됩니다. 부산 하위지역사사령관은 부산 지역의 중립국시찰소조 보안을 담당하는 전술 부대 사령관과 내부 보안 및 폭동 통제 계획을 조정합니다.

(2) 비전투원 대피 계획을 수립하고 이를 이행할 준비를 하십시오.

(3) 군인의 높은 생활 수준과 전반적인 용모의 유지를 감독한다.

(4) 해당 지역 군인의 건강과 복지에 직접 영향을 미치는 허용 가능한 위생 기준의 유지를 보장합니다.

(5) 화재 예방 및 방화에 관한 계획을 수립하고 그 시행을 감독한다.

(6) 교통관리, 안전, 통금, 규율, 법과 질서를 강화합니다.

(7) 해당 지역 내 특수 서비스 시설을 운영합니다.

(8) 지역 내 부동산을 배정합니다.

(9) 군 교류사업을 운영한다.

(10) 입대자를 위한 레크리에이션 시설을 운영합니다.

(11) TI&E 시설을 운영하고 조정합니다.

(12) 지방 당국 및 인정된 기관과 필요한 연락을 취합니다.

(13) 해당 지역의 모든 군 시설에서 엄격한 수질 관리 규칙을 시행하는 것을 포함하여 지역 사회 공공 서비스 이용을 감독합니다. 공통 공공 서비스를 제공합니다.

(14) 책임 구역 내 부대에 대한 정기적인 검사 및 연락 방문을 보장하여 규정된 군사 기준이 유지되는지 확인합니다.

(15) 본 본부에서 할당하는 기타 임무는 현재의 물류 지원 임무의 지속에 영향을 미치지 않는 임무를 수행합니다.

(16) 하위지역사령부에 배정된 모든 요소와의 연락 및 통신을 보장합니다.

b. 지역 검사, 조사, 이사회 조치 및/또는 공통 커뮤니티 유형 서비스 설립 및 운영의 목적을 위해 하위 지역사령관은 책임 지역 내의 부대에서 공평한 기준으로 인력을 징집할 권한이 있습니다. 하위 지역사령부의 기술 서비스 요소의 주요 물류 지원 임무를 인식해야 하며 인력 징집은 절대 최소한으로 유지되어야 합니다.

c. 하위 지역의 다른 부대 지휘관은 다음을 수행합니다.

(1) 각각의 부대 내에서 지휘, 행정 통제, 보안 및 운영에 대한 책임을 유지합니다. 이는 위 조항에 의해 변경되지 않는 행정 명령 계통 내의 책임입니다.

(2) 위 4a항에 따라 할당된 책임을 수행하면서 하위 지역사령관이 발행한 명령 및 지시를 준수합니다.

(3) 위 항에 명시된 목적을 위해 하위 지역사령관이 요구하는 인력을 제공합니다.

5. 보고서

a. 하위지역사령관이 제출하는 보고서의 수는 그의 임무 수행에 맞춰 최소한으로 유지됩니다. 지휘관에게 관심 있는 사항에 대한 전화 또는 구두 보고. 이 사령부의 장군은 행정부 참모총장에게 직접 보고합니다.

b. 검사 중 발견되어 현장에서 수정된 사소한 불일치 또는 결함은 보고되지 않습니다.

c. 부대 지휘관이 수정할 수 있는 능력을 넘어서는 불일치 사항이나 부대 지휘관의 최대 노력보다 덜 노력한 것으로 나타나는 불일치 사항은 행정 담당 부참모장을 통해 해당 참모부장인 본 본부로 전달됩니다.

6. 해지

a. 편지, AG 300.4 KDCS, 미8군사령부(전방), 1955년 6월 14일, 제목: "부산지역사령관 지시서"
b. 편지, AG 300.4 KDCS, 미8군사령부(전방), 1955년 5월 23일, 제목: "대구지역사령관 지시서"
c. 편지, AG 300.4 KGL-P, 미8군사령부(전방), 1955년 4월 4일, 제목: "대전지역사령관 지시서"
d. 편지, AG 300,4 KGL-P, 미8군사령부(전방), 1955년 5월 3일, 제목: "인천지역사령관 지시서"
e. 편지, AG 300.4 KGL-P, 미8군사령부(전방), 1955년 5월 3일, 제목: "애스컴 시티 지역사령관 지시서"

7. 데이터 재분류는 미리 정할 수 없습니다. WHITE 장군의 명령에 따라.

포함
일반 지리적 좌표.

J. D. BACHAUD
대위, AGC 부차장

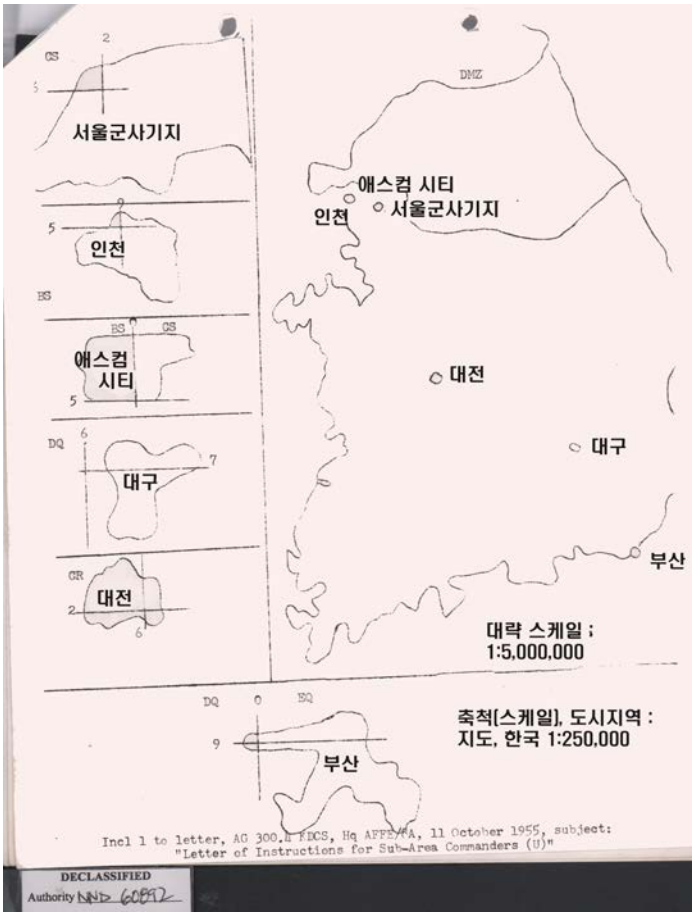

AG 300.4 KDCS, 미극동군 및 미8군사령부 본부, 1955년 10월 11일, 제목: "하위 지역 사령관(U)을 위한 지시서"

[4장] 연구 결과

Ⅰ. 자료 조사 및 수집, 연구 결과 종합 고찰

1. 2차년도 자료 조사·수집 소결

- 연구팀은 우선 인천광역시 『캠프마켓 아카이브 구축 기본계획 수립 용역』(2022)에 있는 기록물에 관한 현황 목록의 자료를 다시 검토하고 확인하며 비어 있는 자료도 수집·보완하였음. 이를 위해 미국 '미국립공문서관 (NAⅡ)'를 직접 찾아가 RG 111, RG 127, RG 334, RG 338, RG 373, RG 550, RG 554 등에 있는 각종 문서, 사진(항공사진 포함), 지도, 건축물 배치도와 도면, 신문, 영상 등 다양한 자료를 수집하였음. 국내·국외 자료 수집 총 수량은 총 3,396점이었음. 자료의 대부분은 아직 국내에 소개되지 않은 자료임
- 연구팀은 수집자료를 목록으로 작성하여 수집 현황 전체를 파악하고, 그중 시사하는 바가 큰 일부 자료들을 선별하여 우선 자료를 네 가지 유형으로 구분하고, 자료마다 세 단계의 과정을 거쳐 목록을 작성하였음. 그 과정에서 연구 대상과의 연관성에 따라 자료마다 상·중·하로 중요도를 평가하여 자료에 대한 정보를 읽을 수 있도록 하였음. 이렇게 함으로써 연구팀 이외의 일반시민이나 향후 기록물을 관리할 담당자가 목록만 보더라도 자료의 내용과 성격, 중요도를 파악할 수 있게 하여 캠프마켓 관련 기록물의 아카이브를 구축하는 기반을 다지는 직접 사례로 제시하였음
- 연구팀은 새롭게 발굴한 자료가 어떤 내용의 자료이고, 어느 정도의 중요성을 가진 자료인지 이해를 돕고자, 우선 선별 자료 일부를 번역하여 제시하였음. 수집된 자료들은 시민들에게 공개하였을 때 이해하기 쉽도록 다양한 형태의 자료로 제공하고, 입체적으로 활용한 영상 콘텐츠 제작하여 홍보 용도로 가능하게 하였음

2. 신규 자료 발굴과 자료 해제 고찰 의의

- 신규 발굴 자료 중 RG 334를 통해서 1955년 8월 애스컴의 제55병참창 이동과 미군 폭격 이후 초토화된 건물에 한국군 제60군수창 이전을 확인할 수 있었고, RG 338은 애스컴 시티와 인천보충창 정보를, RG 550은 1955년부터 1970년까지 애스컴 시티 구역 사령부와 육군보급창의 문서, 레코드 그룹 373에서 1950년과 1962년 항공사진를 확보할 수 있었음. 본 연구팀은 신규 발굴 자료들이 향후 애스컴 시티의 역사적 변화와 장소성을 해명하는데 기초자료가 될 수 있음을 확인함
- 우선, 애스컴 시티 또는 일대 주둔한 부대의 역사를 정리한 문서들을 발굴함에 따라, 그동안 '캠프마켓'을 언급하는 많은 연구가 자의적으로 설명하던 기지의 역사를 부대들의 편제 변화를 확인하며 해명할 수 있는 단초를 확보하였음. 1945년 후반기 조병창을 점령한 미군은 애스컴 시티라는 이름을 붙였음. 1953년 말경, 애스컴 시티에서 모든 지원 활동을 통합하고 한국에 남아 있는 잔여 병력을 지원하기로 결정, 1955년 애스컴

시티 지구 사령부가 설치되고, 이어 1955년 말과 1956년 초, 미8군 사령관(맥스웰 D. 테일러 장군)은 한국에 남아있는 잔여 병력에 대한 모든 지원 활동을 애스컴 시티 지구에 집중하도록 지시함. 이에 따라 주요 육군 군수창 시설을 복구하기 위한 공사가 즉시 시작되면서 '캠프마켓'의 실질적인 전후 복구와 변화가 크게 일어남. 1959년 애스컴 시티 지구 사령부는 제7군수사령부 소속이 됨. 1963년 미국 육군 애스컴 구역사령부라는 이름 대신 미국 미8군 육군보급창으로 바뀜. 이러한 과정에서 애스컴 시티에 어떤 부대가 있는지, 왜 이렇게 배치했는지를 시사할 수 있는 언급에 숨겨진 맥락을 파악하고 주한미군의 전체 전략의 일부를 앞으로 이해하는데 도움이 될 것임

- 애스컴 시티의 미군이 경기도 일대에서 실시할 계획인 대한군사원조에 관한 내용을 알 수 있는 문서를 확인함. 미군은 부대가 주둔한 지역에 있는 고아원, 학교 등의 시설에 지원사업들을 추진했는데, 이를 통해 미군과 인천 지역사회의 관계를 알 수 있는 자료로 분류할 수 있었음
- 한국전쟁 때 전쟁 포로인 중국인민지원군 포로들 가운데 중국으로 귀환을 거부하고 14,000여 명의 포로가 타이완으로 이주하는 과정을 알 수 있는 영상도 수집하였음. 이는 한국전쟁 당시 부평지역은 어떤 장소로도 활용되었는지 다른 시선을 주목해 볼 수 있는 자료로 판단됨
- 애스컴 시티에서 발행하던 'ASCOM LOGGER'라는 신문기사를 새롭게 수집하였음. 이 신문 기사는 주로 미군 생활 관련 기사로, 그중 '빵' 관련 기사를 보면 원료 제공자인 한국인 소개와 빵 제조의 원재료 등은 어디서 공급받았는지 등을 자세하게 담고 있어 애스컴 시티의 시설 운영과 부대 물자 공급이 한국 사회와의 관계를 알 수 있는 정보를 수집할 수 있었음
- 2차년도 신규 수집자료들의 특징은 1955년 2월 미8군에서 '한국 병참창(Korea Quartermaster Depot)'의 설립을 위해 애스컴 시티 하위지구사령부에 '애스컴 종합창(ASCOM Depot Complex)'이 계획되었음. 같은 해 3월 443병참창은 미8군 병참부에 애스컴 종합창의 전체 규모를 포함시킨 도면을 제공함. 그 이후 애스컴 종합창 건설은 8월 18일 기점에서 건물 63.6% 완료, 포장 66.7%, 철로 15%, 2 및 4철로 45%, 병사 숙소 90%, 병참창 전체 39.1%임. 8월 18일 애스컴 시티 통합 상태에서 이동된 화물 중량 26,049톤과 이동해야 할 화물 중량 20,266톤임. 8월 18일 애스컴 시티로 이동할 인원은 장교 32명, 사병 361명, 카투사 53명이었음. 이미 이전한 종합창은 병참·화학·군수·의무창 각 사령관 및 참모, 다양한 서비스 부서, 인사관리처, 각 부문별 창 유지 보수과임. 캠프 마켓을 비롯한 캠프 그랜트(공병창, 1973. 8. 9 기지 해제), 캠프 타일러(군수창, 1972. 12. 21 기지 해제), 캠프 아담스(수송, 1973. 4. 30 기지 해제), 캠프 해리슨(통신창, 1973. 1. 4 기지 해제), 캠프 헤이즈(보충창, 1973. 8. 9 기지 해제), 캠프 테일러(의무창, 1973. 4. 10 기지 해제) 등의 개창 관련 문서가 다수 수집됨. 따라서 국내에서 1960~73년 사이 애스컴(시티/하위) 지구사령부 관련 자료들이 부족했지만 이번 대부분 수집했다는데 큰 의의가 있음

3. 신규 발굴 활용에 관한 제언

- 2차년도의 수집 자료(옛 도면, 항공사진, 영상)는 1년차에 수집한 자료들과 연속하여 통합 정리하는 작업을 우선 진행해야 함. 자료의 연계성과 숨겨진 맥락을 찾아내기 위해서는 문서 자료에 대한 번역과 출판이 반드시 필요함. 이와 병행하여 항공사진, 사진, 도면, 영상을 보면 세세한 분석이 필요함
- 대외적으로는 과거 생산된 자료 원본 자체로서의 의미와 전시 콘텐츠로 활용하도록 기획을 지속적으로 추진해 가야하며, 대내적으로는 향후 진행될 시설물 조사를 통한 유산적 가치 평가 등 '캠프마켓' 관련 조사·연구의 기초자료로 활용할 수 있도록 해야 함
- 기록물들에 대한 일관된 연속성을 확보할 수 있는 행정력과 그것을 뒷받침해 주는 정책 및 정책 의지가 있어야 함. 그 방향은 시민교육을 확대하는 구체적인 기반 조성이여야 함

Ⅱ. 2차년도 프로모션 영상

1. [제1장] 캠프 애스컴 : 전쟁, 점령-탈환의 반복

- 해당시기 : 1950년 6월 25일 ~ 1951년 3월
- 장면구성

  애스컴에서 후쿠오카로 탈출하는 지도 작성

  - 애스컴 포로집결소에 도착해 포로들을 살펴보는 장면

미군 철수 전후, 38선부터 황해도 옹진반도까지 국지전이 1950년 6월 초까지 거듭됐습니다. 그리고 이후 1950년 6월25일 전면전이 시작되면서 그 다음날 26일 서울 등지에 흩어져 있던 미국 시민들이 철수작전에 따라서 캠프 애스컴에 모여들었고요. 그래서 그들이 모인 상태에서 나중에 일본 후쿠오카로 집단적으로 철수를 했습니다. 1950년 8월 미군에서 애스컴 시티를 폭격하고요. 그리고 인천 상륙작전 할 때도 다시 에스컴 시티를 폭격을 하게 되죠. 이때 보면 대부분 건물들이 파괴되었다고 보시면 되겠습니다. 애스컴 시티는 제3병참사령부 소속 되어 있었고요. 이 병참사령부 안에서 주로 애스컴 시티 주요 활동은 병참을 지원하는 활동들을 계속 했습니다. 그러한 와중에 월미도를 비롯해 인천항 일대에 대규모 폭격으로 민간인들이 희생되는 사건도 있었습니다.

인천에서 한국전쟁
출처 : 111-ADC-8289, 2:08-3:32 /111-ADC-8241, 02:25-03:10

파괴된 애스컴 전경
출처 : 111-ADC-8640, 01:33-02:16

애스컴에 온 맥아더
출처 : 111-ADC-8251, 04:51-05:29

〈그림 4-1〉 제1장. 캠프 애스컴: 전쟁, 점령-탈환의 반복(1950년 6월 25일~1951년 3월)

2. [제2장] 인천보충창과 애스컴

애스컴 시티는 1951년 3월에 인천항만 사령부에서 9월에 서울의 임시구역사령부의 서브(sub) 사령부로 들어갔습니다. 그렇게 하면서 인천항뿐만 아니라 애스컴 전체를 관할하는 형태로 운영이 되고 있었습니다. 이 서브 사령부는 인천항에 설치되어 있었던 인천 보충창을 애스컴 구역으로 이동을 시켰습니다. 실질적인 병사들의 들고나는 거를 갖다가 관할하는 그런 형태가 되었습니다. 1951년 11월부터 애스컴 시티 이 보급을 원활하게 하기 위해서 1차적인 재건사업을 진행을 했었구요. 재건사업이 진행되는 와중에도 부평 들녘계속 되어야 되기 때문에 부평의 평화로움과 더불어 전쟁을 수행하는 그런 형태가 되었다고 보시면 되겠죠.에서는 추수를 하는 풍경들이 펼쳐집니다. 전쟁 속에서도 보면, 삶은 1952년부터 미 해병 1사단이 애스컴 시티를 주둔지로 삼았고, 그렇게 하면서 1953년까지 보통 해병대 1사단 1공병대대가 주로 애스컴의 2차 재건사업을 시작했다고 보시면 됩니다. 그래서 해병 공병대대는 애스컴 시티의 주요 보급시설을 복원도 하지만 주로 공병을 담당 했다고 보시면 되겠습니다.

인천에 주둔한 해병대와 한국군
출처 : 111-ADC-8438, 00:52-02:34

한국전쟁 중 벼 수확 장면
출처 : 111-ADC-8513, 02:12-03:11

보충창지역
출처 : 342-FH NASM 4A 25739

〈그림 4-2〉 제2장. 인천보충창과 애스컴(1951년 3월~1953년)

3. [제3장] 애스컴 시티 구역사령부와 8일반지원사령부

- 장면구성: 지도에 표기된 각 캠프를 시각적으로 표기, 기지 폐쇄 직전의 컬러사진

그러다가 1956년 6월 쯤에 해병 1사단이 철수하게 됩니다. 그러면서 인천 보충창을 관할하던 사령부와 군수, 병참, 통신, 의료 등 여러 구역으로 나눠지게 되고 거기에 새로운 기지들이 등장했다고 보시면 되겠습니다. 그러면서 애스컴 시티 주변으로 부평 신촌마을이라든지 이런 쪽에 주로 미군 기지촌 들이 늘어나게 되었고요. 애스컴 시티 기지 확장과 더불어 신촌 일대에 기지촌의 변화들이 확장되었다고 보시면 되겠습니다. 이 시기의 확장된 기지는 주로 보면 캠프 그랜트(공병창), 캠프 타일러(군수창), 캠프 아담스(수송), 캠프 해리슨(통신창), 캠프 헤이즈(보충창), 캠프 테일러(의무창), 그리고 캠프 마켓(지금의 장소) 이렇게 해서 전체 7개의 기지가 만들어졌다고 보시면 되겠습니다. 그러다가 1972년 12월부터 1973년 8월까지 닉슨 대통령이 자국의 안보나 방어는 스스로 책임을 져야 된다는 일명 닉슨 독트린을 발표하면서 애스컴 구역 사령부에 있던 기지들이 축소되게 됩니다. 그래서 1973년 8월 이후에 6개 기지가 완전히 폐쇄가 되고요. 캠프 마켓만 남았는데요. 캠프 마켓에는 전국 최대 빵 공장을 비롯해서 일부 주요 시설만 남았습니다. 그래서 특히 빵 공장 경우에는 부평 평야에서 수확된 벼나 밀을 가지고 실제 빵을 만드는 원료로도 썼다고 합니다. 그만큼 애스컴 시티가 지역에 있어서 중요한 역할을 하는 그런 곳이었다 이렇게 볼 수 있겠습니다.

애스컴 전체 배치 현황
출처 : RG 550_A1 1_B 99

애스컴 배치도
출처 : RG 127 UD-UP19

빵 공장 기사
출처 : RG 550, ASCOM LOGGER no 34

〈그림 4-3〉 제3장. 애스컴 시티 구역사령부와 8일반지원사령부(1953년~1973년)

Ⅲ. 3차년도 추진 방향

- 영국 국립공문서관(The National Archives, TNA)에 소장되어 있는 인천육군조병창& 애스컴 시티에 관한 자료를 수집함. 이곳의 자료는 1942년부터 1956년까지 영연방군에서 생산한 것들임. ‘캠프마켓’ 과제와 연관 지어서 보면, 1944년 인천육군조병창의 구역도, 1945년 12월 영연방군의 인천육군조병창 시설 조사 자료, 한국전쟁기 애스컴 시티 주둔 및 활동 등과 관련한 문서, 사진 등이 있음
- 아울러 3차년도 해외 자료 수집만큼 중요한 사업이 마무리 작업임. 『캠프마켓 아카이브 구축 기본계획 수립 용역』(2022)에 첨부된 「부록 5. 국내 소장 해외 기록물 현황 파악 및 해제」 외 ‘부록 6, 부록 7’에 해당하는 자료 목록까지 종합적으로 검토하여 향후 캠프마켓 아카이브 서비스 구축의 토대가 될 수 있는 자료 목록을 구축할 계획임
- 나아가 3년에 걸쳐 수집한 자료를 종합 정리하여 ‘캠프 마켓’ 자체의 역사를 인천 및 전국의 근·현대사, 국제정세와 미국의 동아시아전략과 연동 지어 자료들 속에 숨은 의미를 드러냄. 인천 시민이 ‘캠프 마켓’과 인천에 관한 기본 흐름을 확장적으로 이해할 수 있게 다양한 활용 방안을 찾아보려는 노력이 필요함. 가령 번역, ‘수집된 도면과 사진-영상이 결합된 시각적 콘텐츠 제작’, ‘교육 커리큘럼 작성 및 교육자료 제작’, ‘수집자료를 활용한 강연회’ 등을 들 수 있음

인천광역시 캠프마켓 관련 기록물 수집 및 구술채록 (2차년도)

발행처 인천광역시 군부대개발이전과
발행일 2024년 11월

인천광역시 군부대개발이전과

과장	박 혁
팀장	윤길호
주무관	박설하

수행기관	모씨네사회적협동조합
연구책임자	신주백
프로젝트매니저	서은미
자료수집 및 해제	신주백, 전갑생, 서은미, 김천수, 김홍렬
자료 및 영상 편집	김홍렬, 정우혁, 심민철
디자인	박한영
발간등록번호	54-6280000-000701-01

©인천광역시
이 책의 저작권은 인천광역시가 소유하고 있습니다.
이 책에 수록된 내용은 저작권법에 의해 한국 내에서 보호를 받는 저작물이므로 무단전재와 복제를 금합니다.
이 책에 수록된 내용의 전부 또는 일부를 이용하려면 반드시 저작권자와 인천광역시청의 동의를 받아야 합니다.