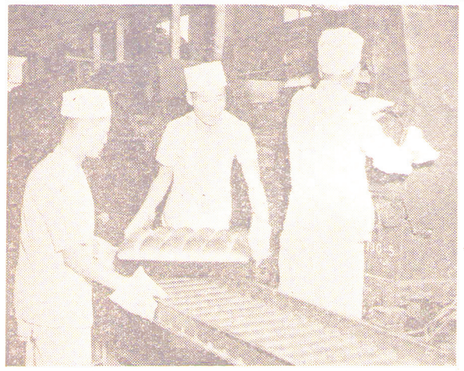

OUT OF THE OVEN.....Civilian employees at the bakery remove finished "sheets" of white bread from one of the eight giant ovens and then send them on their way, assembly-line fashion, to the Issue Room.

OFF TO COOL . . . . Hot raisin bread being sent on it's way to the Issue Room where it will cool for three hours and then be packed for shipment. . . . .

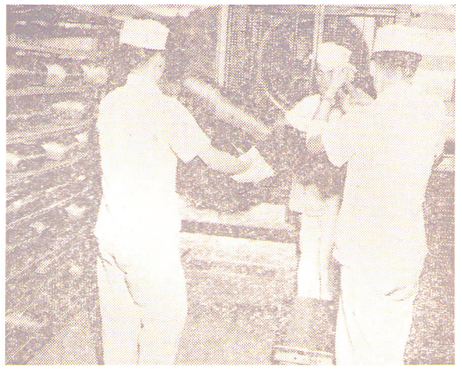

TOO HOT TO HANDLE.....These sheets are being tossed from the bread pans in which they were baked to the racks for cooling. The complete cycle, from the time the flour sacks are opened, takes less than 24 hours.

The Largest Army Bakery in Korea

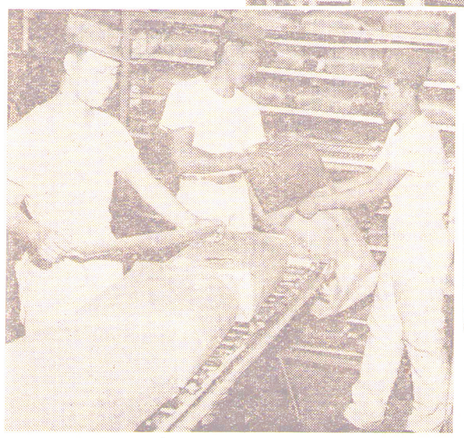

PACKAGING.....Cpl H Y Jun, Cpl M J Kim, and Cpl J H Hou, KATUSA's 130th QM Bakery Det, package cooled bread "sheets" (six loaves) in strong paper sacks at the Issue Room. The finished product is then placed on racks and marked with a date stamp prior to their shipment.

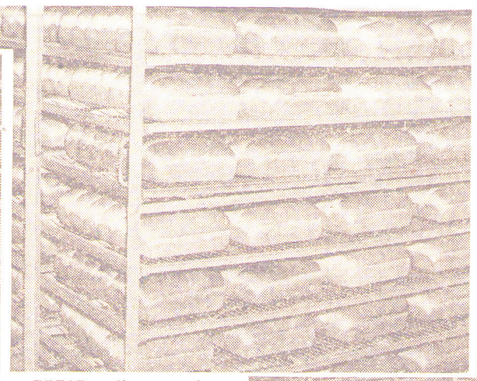

BREAD cooling on racks

Photos By
Pfc Joseph Brozoski
Sp/2 James C. Martin
304th Signal Bn (Opn)

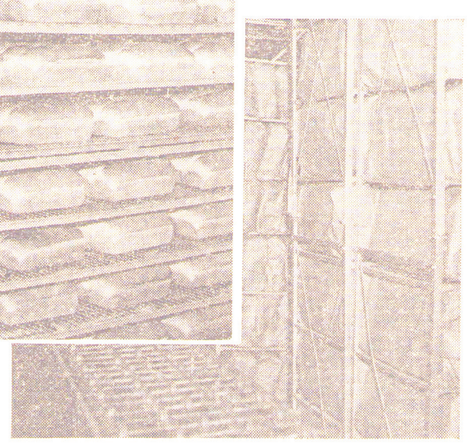

READY TO GO.....Division-bound bread stands neatly packaged and stacked ready for shipment in two-and-one-half-ton trucks to various divisions and units stationed in Korea. During the last month, 425,000 loaves of bread were made and shipped.

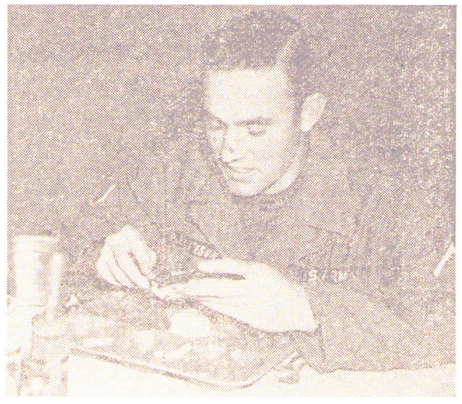

출처 NA II RG 550 / UD-UP 78_E / B 6 / ASCOM LOGGER No.34

캠프마켓 관련 기록물 수집 및 구술채록 사업 최종보고서 (2차년도)

인천광역시 Incheon Metropolitan City

발간등록번호
54-6280000-000701-01

2차년도

캠프마켓 관련 기록물 수집 및 구술채록 사업

최종보고서

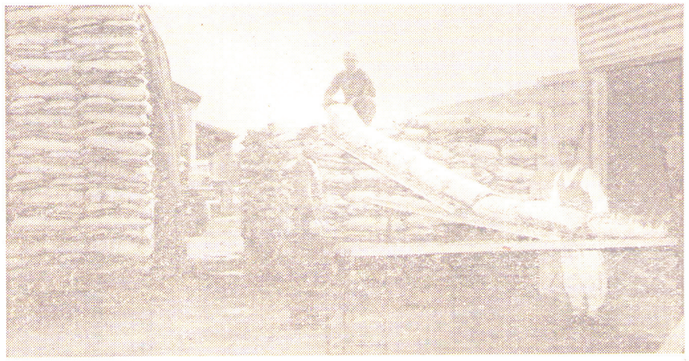

UNLOADING OPERATION.....Sacks of flour are shown being unloaded here at the 130th QM Bakery. The flour, along with milk, yeast, shortening, and other ingredients, will soon take the shape of an oven-fresh two-pound loaf of bread. To the right, flour is pictured being emptied into one of the mixers here at the bakery.

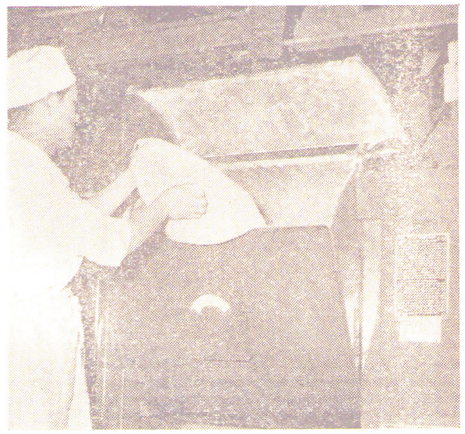

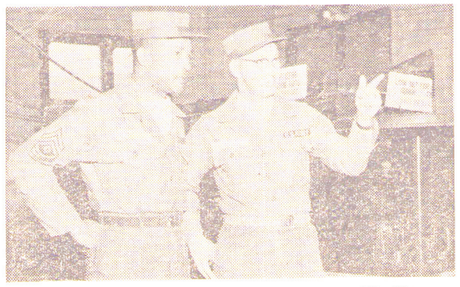

EXPLAINS FEATURES.....SFC James W Weaver, NCOIC, 130th QM Bakery, 55th QM Depot, points out the many new features of the bakery's operation and describes their functions to M/Sgt Ruearl Bennerman, 1st Sgt of the detachment.

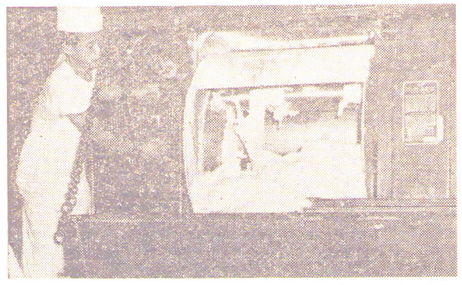

ALL MIXED UP.....After the dough is mixed, it is poured into a dough trough for two hours of fermentation, the first of two such rest periods necessary for the proper rising of the dough.

A Loaf of Bread

Since an Army is reputed to travel on its stomach, the 130th Quartermaster Bakery Detachment here at Ascom keeps U.S. Forces, including the U.S. Air Force, and attached units, traveling in fine style.

Baking 24 hours a day to fill the vast bread requirements in Korea, the M-1945 type unit produced 425,000 loaves of bread during the past month. Among the many ingredients needed to bake this much bread were 514,000 pounds of flour, 20,360 pounds of powdered milk.

The 130th is under the operational control of Col. Charles A Sanford, Commanding Officer, 55th Quartermaster Depot. Commanding officer of the detachment, and officer in charge of the bakery, is 1st Lt Louis R Parker. NCOIC of bakery operations is SFC James W Weaver. The bakery has an assigned strength of 13 enlisted men, 27 Koreans, attached U.S. Army (KATUSA), and 82 Korean civilians.

Organized in 1948 at Ft Lee, Va., the 130th arrived in Korea during November 1950. For its outstanding performance of duty between Feb 1-July 31, 1953, the unit was awarded the Meritorious Unit Citation.

Discussing the operations of the bakery, Lt. Parker said, "most of the bread we bake is white, but we also bake rye, raisin, and whole wheat base for added nutritional value and variety in the menu. People often ask how we determine what type of bread to bake. Well, since all bread is based on the Master Menu, originated by the Office of Quartermaster General, Washington, D.C., we bake according to what's listed on it, depending on local supplies. This insures that Army personnel throughout the world are eating the same type of bread at any given meal, depending on local supplies."

PROOF CABINET . . . . . Molded dough pieces are shown being placed into the proof cabinet for final rise before baking.

The 130th is presently in a permanent type of building, but the unit is capable of great mobility. During an emergency this type of unit is able to move into the field and issue freshly baked bread within six hours after being alerted.

In today's world of split-second schedules, which confront the 130th QM Bakery, there is little time to think of anything but the immediate job at hand. The work is skilled and requires dedication to detail, constant alertness, and, above all, teamwork. Evidence of the proficiency of the men of the 130th is the appearance of high quality, fresh bread in your unit mess hall every day.

Next time you reach for a slice, remember the men of the 130th QM Co (Bakery) and the work they put in around-the-clock to give you the bread you want when you want it.

인천광역시 Incheon Metropolitan City

캠프마켓 관련 기록물 수집 및 구술채록 사업 최종보고서 (2차년도)

2024. 11.

인천광역시
Incheon Metropolitan City

수행기관

모씨네사회적협동조합

본 보고서를 「캠프마켓 관련 기록물 수집 및 구술채록 사업」 (2차년도) 최종 결과물로 제출함.

<연구수행자>

구 분	직 위	성 명
연구책임자	소 장	신주백
공동연구원	수석연구원	전갑생
공동연구원	수석연구원	서은미
공동연구원	선임연구원	김홍렬
공동연구원	연 구 원	김천수
보조연구원	보조연구원	심민철

목 차

[1장] 기록화 사업 개요

Ⅰ. 사업의 목적과 범위 ····· 1
1. 사업 개요 ····· 1
2. 사업 배경 ····· 1
3. 사업 목적 ····· 1
4. 사업 범위 ····· 1
Ⅱ. 자료조사 ····· 2
1. 자료조사 및 수집 ····· 2
2. 영상 제작 ····· 4
Ⅲ. 기대 효과 ····· 4

[2장] 자료조사 및 수집 방법

Ⅰ. 2022년 자료 현황 검토 ····· 6
1. 국내 소장 해외 기록물 현황 파악 ····· 6
2. 국내 기관 해외 기록물 소장 현황 ····· 7
Ⅱ. 우선 수집 및 신규 자료 발굴 ····· 8
1. 개요 ····· 8
2. 우선 수집 대상 ····· 10
3. 2024년 2차년도 신규 자료 발굴 ····· 12
Ⅲ. 수집자료의 목록화, 해제 및 주제 분류 ····· 14
1. 개요 ····· 14
2. 목록화 정의 ····· 14
3. 목록화 방법 ····· 14
4. 상세 목록 작성 ····· 15
5. 해제의 정의 ····· 15

[3장] 수집자료 해제

Ⅰ. 자료 유형별 현황과 체계 ····· 17

1. 미국립공문서관 (NAⅡ) 수집자료 ····· 17
2. 레코드 그룹별 연구 해제 ····· 19

Ⅱ. 리드 파일 ····· 30

1. 육군통신대사령관실 기록물 (RG 111) ····· 30
2. 미 해병대 기록물 (RG 127) ····· 51
3. 군간(軍間)기구 기록물 (RG 334) ····· 57
4. 미 육군 작전, 전술, 지원조직 기록물 (RG 338) ····· 59
5. 미 국방정보단 기록물 (RG 373) ····· 79
6. 미 공군사령부, 작전 및 조직 기록물 (RG 342) ····· 86
7. 태평양 방면 미 육군 기록물 (RG 550) ····· 94
8. 극동사령부, 연합군총사령부, 유엔군사령부 기록물 (RG 554) ····· 101

Ⅲ. 선별 번역 ····· 105

1. 애스컴 시티 역사 관련 문서 (RG 550) ····· 105
2. 재건 관련 문서 (RG 338) ····· 111
3. 애스컴 시티 제빵소 관련 문서 (RG 550) ····· 136
4. 애스컴 시티 지역사령부 관련 문서 (RG 554) ····· 139

[4장] 연구 결과

Ⅰ. 자료 조사 및 수집, 연구 결과 종합 고찰 ····· 156

1. 2차년도 자료 조사·수집 소결 ····· 156
2. 신규 자료 발굴과 자료 해제 고찰 의의 ····· 157
3. 신규 자료 활용에 관한 제언 ····· 158

Ⅱ. 2차년도 프로모션 영상 ····· 159

1. [제1장] 캠프 애스컴 : 전쟁, 점령-탈환의 반복 ····· 159
2. [제2장] 인천보충창과 애스컴 ····· 160
3. [제3장] 애스컴 시티 구역사령부와 8일반지원사령부 ····· 161

Ⅲ. 3차년도 추진 방향 ····· 164

[부록] 국내·국외자료 수집 목록

1. 국내자료 수집 목록 ····· 165
2. 국외자료 수집 목록 ····· 178

표 목 차

<표 1-1> 자료 조사 및 수집 과정 ····· 2
<표 2-1> 2022년 캠프마켓 기록물 조사에서 파악된 시기별 자료 현황 ····· 6
<표 2-2> 선정기준별 우선 수집대상 ····· 8
<표 2-3> 유형별 우선 수집대상 ····· 9
<표 2-4> RG 111 · RG 319 · RG 342 내 사진 자료 현황 ····· 10
<표 2-5> RG 111 · RG 342 내 영상 자료 현황 ····· 11
<표 2-6> 2024년 2차년도 신규 자료 수집 종합 집계 ····· 12
<표 2-7> 미국립공문서관 (NAⅡ) 문서 신규 자료 목록 ····· 12
<표 2-8> 미국립공문서관 (NAⅡ) 항공사진 신규 자료 목록 ····· 13
<표 2-9> 미국립공문서관 (NAⅡ) 문서 목록 작성(예시) ····· 15
<표 2-10> 미국립공문서관 (NAⅡ) 항공사진 목록 작성(예시) ····· 15

그 림 목 차

<그림 2-1> 국립중앙박물관 e뮤지엄 : 검색어 '애스컴 시티' 로 실행할 경우의 화면 ····· 7
<그림 2-2> 2차년도 수집자료 중 애스컴 시티와 육군보급창기 ····· 10
<그림 2-3> 미국립공문서관 (NAⅡ) 온라인 카탈로그 검색창을 통해 이해하는 기록물 관리 구조 ····· 18
<그림 4-1> 제1장. 캠프 애스컴: 전쟁, 점령-탈환의 반복(1950년 6월 25일~1951년 3월) ····· 159
<그림 4-2> 제2장. 인천보충창과 애스컴(1951년 3월~1953년)····· 161
<그림 4-3> 제3장. 애스컴 시티 구역사령부와 8일반지원사령부(1953년~1973년) ····· 163

[1장] 기록화 사업 개요

Ⅰ. 사업의 목적과 범위

1. 사업 개요

- 과 업 명 : 캠프마켓 관련 기록물 수집 및 구술채록 사업
- 과업기간 : 2023~2025(3년) / 2024년(2차년도)은 계약일로부터 8개월까지
- 사업예산 : 298,475천원(부가세 포함) / 2024년(2차년도) : 89,819천원

2. 사업 배경

- 캠프마켓(Camp Market)은 대한제국·일제강점기(1900～1945.9.5), 미군주둔기(캠프 애스컴 24·캠프 애스컴, 1945.9.6～1948.12), 한국군 주둔 및 미군사고문단(1949.1～1950.6.26.), 미군주둔기(캠프 애스컴·애스컴 시티, 1950.9.15～1973), 캠프마켓(1973～2021)을 거친 지역사회 구성원들에게 과거의 다양한 기억이 남아있는 역사의 현장보존 요구
- 캠프마켓의 시기별 자료 수집의 의미 해석과 시민들의 역사 인식 제고를 통한 콘텐츠 활용 방안 요구
- 캠프마켓 및 주변지역의 구술자료 등에 관한 공공·민간 생산 기록물의 전체 현황 파악 필요
- ‘식민 유산’에서 ‘냉전 유산’으로 이어진 공간을 ‘평화 유산’으로 전환하기 위한 모색이 필요

3. 사업 목적

- 캠프마켓과 주변 도시지역 관련한 기록물을 수집하여 지역의 역사성 · 다양성 · 변화성에 대한 증거 확보
- 사건, 장소, 인물 등을 주제로 한 구술채록으로 과거 현장을 재구성
- 수집한 자료를 역사, 교육, 문화 콘텐츠 등에 활용

4. 사업 범위

- 시간적 범위 : 전체 범위 내에서 연도별 과업 범위 변경 가능

구 분	2023년 (1차년도)	**2024년 (2차년도)**	2025년 (3차년도)
범 위	1900년 ~ 1949년	**1950년 ~ 1973년**	1973년 ~ 현재

- 공간적 범위 : 캠프마켓 및 주변지역

▪ 내용적 범위 : 캠프마켓, 3병참사령부(3d Logistical Command) 애스컴 시티, 인천-애스컴 시티-영등포 임시구역사령부(2d Logistical Command Seoul (Provision) Area Command Inchon-ASCOM City-Yongdung-po Area Command), 인천보충창(Inchon Replacement Depot), 애스컴 시티 하위구역사령부(ASCOM City Sub-Area Command), 애스컴구역사령부(ASCOM Area Command), 미8군 육군보급창(EA Army Supply Depot), 20일반지원단(20th General Support Group)

- 기관별 기록물 소유 현황 목록 분석·수집
- 신규 기록물 발굴·수집
- 수집한 자료의 콘텐츠 활용 및 아카이브 플랫폼 기반 구축을 위한 자료 분류, 목록화, 디지털화, 영상 제작 등

Ⅱ. 자료조사

1. 자료조사 및 수집

1.1 개요

▪ 국내와 국외에 흩어져 있거나 발굴되지 않은 자료를 조사하여 '캠프마켓'이란 공간과 그 지역의 시설에 관해 해명할 수 있는 자료를 수집하고 목록화하는 한편, 자료 해제를 통하여 자료 의미 파악과 향후 활용할 수 있는 자료로 아카이브 하고자 함

국내 및 국외 자료수집		
▪국내 : 국사편찬위원회, 국가기록원, 국립중앙박물관 ▪국외 : 미국립공문서관 (NAⅡ)		
↓		
자료 유형 기준 수립	목록화	자료 해제
A, B, C, D 유형으로 구분 ➜	▪1단계 : 구조와 계열 속에서 특징, 성격, 내용 등 파악 ▪2단계 : 자료 생산 맥락 속에서 정보 정리 ▪3단계 : 콘텐츠화 아카이브 구축을 고려한 메타 데이터 산출과 정리 작업 ➜	▪기록물의 기본 정보를 자료 생산 맥락에서 파악하고, 해제 과정은 자료가 지닌 사료적 가치 평가가 중요

〈표 1-1〉 자료 조사 및 수집 과정

1.2. 캠프마켓 정의

- 캠프마켓 관련 자료는 부평 소연습장, 인천 육군 조병창, 애스컴 24, 캠프 애스컴, 애스컴 시티, 인천항사령부, 주변 지역 기지촌과 부평지역 군수공장 등 특정한 자료도 있으나 그렇지 않은 자료도 존재함. 따라서 '조작적 정의'를 통해 자료 범위를 확정하여 조사·목록화·해제와 연차적 국내 및 국외 자료수집에 직결되는 사항이라 정의가 필요

1.3 자료의 유형 구분과 목록화 과정

- 유형 구분
  - A 유형 : 한국전쟁 시기부터 미군기지 재편까지 '캠프마켓 관련 자료'에 캠프마켓 조직 및 소속 부대, 건물 명칭, 사건에서 기지 명칭이나 지역명이 언급된 경우, 기지 소속 부대에서 근무한 인물이나 지명이 표기된 자료. 캠프마켓이나 지명을 언급한 사례까지 포함한 문서, 사진, 영상, 지도, 도면, 유물을 말함
  - B 유형 : 자료에 캠프마켓 등 조직명만 언급하고 구체적인 내용이 없는 경우, 지역명에서 부평만 등장하고 구체적인 내용이 없는 경우, 또한 캠프마켓 관련 자료라는 점은 명확하나, 장소를 특정하기 힘든 자료
  - C 유형 : 미8군, 유엔군사령부에서 생산한 미군기지 등의 정책 등을 언급한 보고서나 통계 자료, 지역명이나 부대 명칭이 포함되어 있지 않지만, 대상 시기에 부평이나 기지 모습을 담고 있는 사진이나 영상 자료
  - D 유형 : 군사 좌표나 군부대 명칭이 표기되어 있지만 군수보급창, 캠프마켓 명칭을 표기하지 않은 자료
- 위 4가지 유형은 '캠프마켓 자료의 관련도'를 구분한 것으로 자료 조사·목록화와 수집 기준 설정에 필요함. 단, 자료 중요도와는 연관되는 것이 아니라는 점에 유의해야 함
- 목록화는 세 단계로 나누어 접근하였음
  - 1단계 : 자료의 구조와 계열 속에서 자료의 정보를 정리하는 작업으로서, 특징과 성격, 내용 등을 파악하는 단계
  - 2단계 : 자료의 생산 맥락 속에서 자료 정보를 정리하는 작업으로서 생산일·생산자·생산부대·생산 장소 등을 파악하는 단계로, 문서 자료 경우에는 생산일과 생산자를 파악하는 것으로 한정되지만, 사진이나 영상자료 경우에는 자료 자체의 자료별 특성을 정리하는 과정이 포함됨. 예컨대, 영상자료 경우에는 사운드나 색상과 같은 정보도 포함됨
  - 3단계 : 향후 수집자료의 콘텐츠화와 아카이브 구축을 고려한 메타 데이터를 산출에 필요한 정보를 정리하는 작업으로, 해당 자료에 대한 간략한 설명과 주제별 분류 등이 포함됨. 메타 데이터는 아카이브의 구조와 내용에 따라 달라지며, 활용 방향에 따라 추가·보완하는 단계임

2. 영상 제작

- 콘텐츠 활용 및 아카이브 구축을 위한 수집 자료 정리와 기록물 관련 홈페이지 게시·홍보·전시 영상 제작

Ⅲ. 기대 효과

1. 신규 자료 발굴과 향후 사업 추진의 근거와 당위성 확보

- 학계와 인천 시민사회에 알려지지 않거나 공개되지 않은 자료를 확보하여 일본군과 주한미군이 사용한 부지·시설물을 이해하고 공간 배치와 운영을 파악할 수 있게 됨
- 1945년 8월까지의 인천육군조병창과 그 이후 주한미군의 애스컴 24(캠프마켓)의 연속과 단절, 변용의 측면에서 파악하기 용이한 조건을 조성
- 공간의 역사성을 해명하는 과정에서 캠프마켓 부지와 한국인 사회와 관계를 설명할 수 있어 '터로서의 장소성'을 제시하는 근거 확보

2. 캠프마켓의 역사성·상징성을 담는 플랫폼으로 인천의 역사 제고

- 인천육군조병창과 캠프마켓 관련 수집자료는 인천의 확장을 이해할 수 있는 핵심자료임
- 황해문화권의 '개항'과 근대문명화를 중심으로 인천의 역사성을 해명하던 움직임에서 새로운 방향 전환점을 제시
- 식민과 냉전이라는 굴레에서 산업화로 나아가는 인천의 역동성을 말할 수 있는 공간의 역사성을 들춰내어 한국 근·현대사의 중심지로서 인천을 자리매김하는데 유리

3. 식민·냉전유산을 미래가치의 평화유산으로 전환하는 계기 마련

- 일본인과 미국인의 공간으로서 육군조병창과 캠프마켓이 아니라 한국 사회와 공존하며 한국인의 삶과도 이어진 공간이라는 관점을 강화할 수 있는 기반 마련
- 시간의 연속성이 끊어진 공간이 아닌, 이어지고 바뀌어 온 공간이라는 시선에서 '사람 중심'으로 공간과 장소를 재조명할 수 있는 기회 마련
- 향후, 2, 3년차 사업의 진행과 연동해 공간 속의 한국인을 이해할 수 있게 함으로써 식민과 냉전의 상흔을 극복할 수 있는 여지를 제공

4. 인천시민의 공감대 형성과 인천시의 대외 이미지 상승에 기여

- 부(負)유산이라고 해서 흔적을 지우는데 급급하지 않고 인천시민의 미래자산으로 바꿔 내려는 성숙한 태도를 한국 사회에 보여주는 바탕

- 한국 근·현대사 속에 존재해 왔던 인천을 이해하는 동시에 인천시민들이 겪어온 중층적인 삶 속에 내재된 정체성을 도출하는 역사유산으로 활용
- 최종적으로 ‘인천의 정체성’을 집약적으로 보여줄 수 있는 ‘인천 정신’을 찾는데 기여

[2장] 자료조사 및 수집 방법

Ⅰ. 2022년 자료현황 검토

1. 국내 소장 해외 기록물 현황 파악

▪ 『캠프마켓 아카이브 구축 기본계획 수립 용역』(2022)에 첨부된 「부록 5. 국내 소장 해외 기록물 현황 파악 및 해제」 목록 검토

- 국내 소장 해외기록물 현황 목록에는 국사편찬위원회와 국립중앙도서관에서 미군 생산 자료를 수집하여 소장하고 있는 자료는 76건으로 작성되어 있었음
- 자료 목록을 레코드 그룹(RG)별로 정리하여 자료 현황을 살펴보면, RG 127(미 해병대 통신대) 1건, RG 165(전쟁부 군사정보부) 1건, RG 243(전쟁부 폭격단) 2건, RG 338(EUSA, 미8군79공병대대) 24건, RG 550(EUSA, 미8군565공병대대 외) 39건, RG 554(24군단 외) 9건으로 구분되며, 그중 2차년도 시간적 범위에 해당하는 한국전쟁부터 애스컴 시티 해체까지에 해당하는 자료는 총 66건으로 집계됨(<표 2-1> 참조)

구분	총계	1945년~1950년	1950년~1955년	1955년~1973년
		애스컴24 및 미군철수시기	한국전쟁 및 정전협정 직후	애스컴 시티
수량	76건	10건	19건	47건
비율	100%	13%	87%	

〈표 2-1〉 2022년 캠프마켓 기록물 조사에서 파악된 시기별 자료 현황

- 2차년도 해당시기 자료가 66건에 이르나, 이중 애스컴 시티 지역의 미군 기지촌 클럽 현황과 사건 사고 내용을 다루고 있는 것이 34건이었음. 한국전쟁 직후 애스컴 시티 내 주요 건물 공사 관련 기록물은 20건으로 79건설공병대대에서 생산한 문서로 국사편찬위원회와 국립중앙도서관 모두 중복 수집되어 있었음. 두 기관의 온라인 열람 시스템을 통해 확인해 본 결과, 애스컴 시티 또는 캠프마켓과 관련한 공간적 변화와 유의미한 기록(사진, 도면 등)을 포함하고 있지 않았으며, 그외에 애스컴 시티의 부대 역사·조직을 간략하게 소개 기록물이 12건이 있었음

▪ **해외 기록물의 현황과 시급성**

- 『캠프마켓 아카이브 구축 기본계획 수립 용역』(2022)에 첨부된 「부록 6. 미국 소장 미수집 기록물 해제」 자료는 1945년부터 1980년대까지 '애스컴 24' 시기부터 '캠프마켓' 시기에 이르는 239건의 자료 목록을 확인하였음
- 이 기록물들은 폐쇄된 캠프마켓 전신인 애스컴 시티 기지 간 복잡한 조직구조, 대내외 활동, 기지 건설, 한국인 노동자의 노조 활동 등을 포함하고 있음. 이번 기록물 수집이

주한미군기지라는 특수성을 이해해야 하고, 다양한 유형의 기록물을 수집하되, 도면이나 항공사진 등 국내에 소개되지 못했던 시각적인 자료들을 수집해야 할 필요가 있으며 특히 애스컴 시티의 시기별 구역도, 건축물 배치도 등을 확보하는 것은 향후 캠프마켓의 공간 변화를 이해하는데 큰 의미가 있다고 판단함. 이에 **국내 기록물 관련 기관에서 기수집한 자료 목록을 통해 재수집 여부에 대한 판단**과 **미국 현지에서 수행할 신규 자료수집에 대한 체계적이고 조직적인 계획을 통해 이루어져야 함**

2. 국내 기관 해외 기록물 소장 현황

2.1. 국립중앙도서관 및 국가기록원 소장 자료 조사

- 1차년도와 동일하게 국립중앙도서관과 국가기록원에서 소장하고 있는 미국립공문서관 (NAⅡ) 기록 및 부평 관련 기록 자료를 조사하여 수집하였음
- 기록 자료의 특성에 맞는 기술 규칙을 적용하여 목록 데이터베이스(DB)와 데이터베이스(DB)를 구축, 국립중앙도서관 홈페이지 디지털 컬렉션을 통해 이용자에게 제공하고 있음. 온라인서비스를 활용하여 자료 현황을 파악하였음

2.2.국립중앙박물관 e뮤지엄 미군자료 조사

- 2차년도에는 국립중앙박물관 e뮤지엄 플랫폼에서 부평역사박물관이 소장하고 있는 부평 애스컴 시티와 관련한 자료 검색을 진행하였고, 캠프 애스컴 및 주변 도시지역에 관한 자료를 다운로드를 통해 수집할 수 있었음
- 단, 부평역사박물관 소장된 시각매체(대부분 사진, 슬라이드 필름), 즉 기록물의 생산 맥락 등 기록정보를 정확하게 알 수 있는 정보는 포함되어 있지 않았음

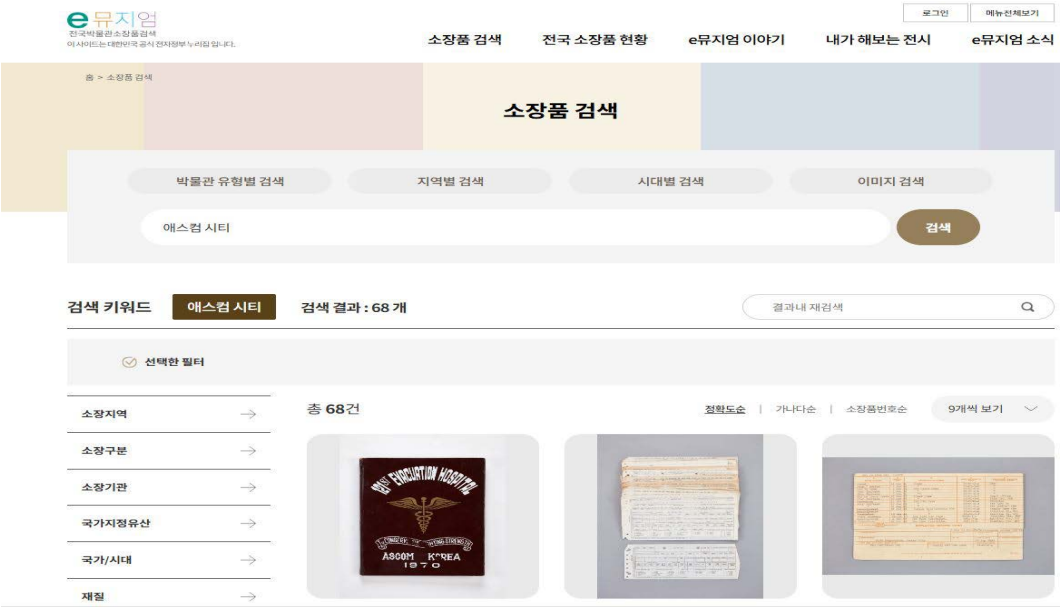

〈그림 2-1〉 국립중앙박물관 e뮤지엄 : 검색어 '애스컴 시티' 로 실행할 경우의 화면

Ⅱ. 우선 수집 및 신규 자료 발굴

1. 개요

- 우선 수집 대상은 『캠프마켓 아카이브 구축 기본계획 수립 용역』(2022)에서 <캠프마켓 관련 기록 수집 우선순위 기준 항목>과 <선정 기준을 토대로 시기·주제·매체별 대상>에서 7가지 선정 기준과 3개 항목을 바탕으로 하여 <유형별 우선 수집 대상> 1순위에 해당하는 자료들을 수집함
- 『캠프마켓 아카이브 구축』 자료 선정 기준별 우선 수집 대상은 <표 2-2>과 같이 제안함

선정기준 (적용한 기준항목)	우선 수집 대상		
	A. 시기별	B. 주제별	C. 매체별
① 아카이브 목적성과 관련이 높은 자료 (합목적성, 대표성)	· 근현대 (1890년 이후)	· 캠프마켓 지역 주민의 삶과 문화, 기억에 직간접적 영향의 기록물	· 문서, 사진, 영상 등 다양한 유형의 매체
② 타 수집기관에서 이미 소장하고 있는 기록과 연계가능한 기록물 [관내 타 수집기관 소장자료 포함] (활용성, 협조성, 효율성)	· 일제강점기, 인천육군조병창시기 · 애스컴 시티 재편성 시기	· 군사 관련 · 인근 지역 생활사 관련	· 박물류
③ 적기에 수집되지 않을 경우 유실될 위험이 있는 기록물 (시급성, 원본성/진위성)	· 미군정기, 한국전쟁기 인물	· 군사 관련 주제 · 인근 지역 생활사 (복지/환경, 사회/생활)	· 건축 부재 및 박물류 · 개인 소장 사진 그림류/영상류 (시민 생산/보관기록)
④ 연구자들의 수요가 높은 기록물 (활용성, 협조성)	· 인천육군조병창시기 · 애스컴 시티, 캠프마켓 시기	· 군사 전략, 군사 건축, 군사 의료 · 사회/생활, 경제/산업	· 도면, 건축물 관리대장 등
⑤ 사건을 다양한 주체와 관점으로 조명하는 기록 (원본성)	· 애스컴 24 임시 주둔기, 한국군 주둔기	-	· 기존 인터뷰와 연결된 시각 자료
⑥ 비교적 조명되지 않았던 기록 (유일성/희소성)	· 한국군 주둔기	· 부지 반환기 인천시민 · 미군 위안부 · 외국기관 노동자	· 음성/영상류(구술) · 자필문서, 증빙서류 · 공공 기록물 등
⑦ 형식·구조적 특이한 기록 (원본성/진위성, 예술성, 대중성, 정확성/완결성, 원본성/진위성)	-	-	· 일반문서류 : 자필문서 · 전자 기록물류 : 웹, SNS

〈표 2-2〉 선정기준별 우선 수집 대상

- 2차년도는 수집자료의 선정기준 ②, ③, ⑦항목을 부분적으로 선택함. ‘A. 시기별’에서 ②항목 중 애스컴 시티 재편·발전시기(1950년～1973년)로 한정하고, ③항목의 한국전쟁기 인물을 선정, ‘B. 주제별’에서 군사 관련 주제를 선택하고, ‘C. 매체별’에서 문서·사진·영상을 우선 수집 대상으로 결정하였음
- 『캠프마켓 아카이브 구축』의 단계별 수집에서 유형별 우선 수집 대상으로 다음과 같이 제안되었음(<표 2-3> 참조)

유형	우선 수집 대상		
	Ⓐ 1순위	Ⓑ 2순위	Ⓒ 3순위
㉠ 시기별	•한국전쟁기 인물 •타 수집기관과 연계 가능한 한국전쟁기~애스컴 시티 재편성기	•기존 연구가 비교적 적은 애스컴 시티/캠프마켓 시기	•비교적 덜 조명되었던 애스컴 시티에서 육군보급창, 20일반지원단으로 재편기
㉡ 주제별	•소실될 가능성이 높은 군사 및 지역생활사 주제 •타 수집기관과 연계 가능한 군사 및 지역생활사 관련 주제	•연구 수요가 높은 군사 관련 주제(군사 전략/건축/의료) •연구 수요가 높은 일반 주제 (사회/생활, 경제/산업)	•비교적 덜 조명되었던 부지 반환기의 시민단체, 미군 주둔 시기의 위안부 및 외국기관 노동조합
㉢ 매체별	•소실 가능성이 높은 건축 부재 및 박물류, 개인소장 사진·그림 및 영상류 •타 수집기관과 연계 가능한 박물류	•연구 수요가 높은 건축 도면, 관리대장	•비교적 덜 다뤄지고 형식적으로 특이한 음성/영상류, 자필문서, 전자기록물, 공공문서 등

〈표 2-3〉 유형별 우선 수집 대상

- <표 2-2> 선정기준별 우선 수집 대상에서 선정한 결과를 <표 2-3> 유형별 우선 수집대상 중 ㉠-Ⓐ·Ⓒ, ㉡-Ⓐ·Ⓑ, ㉢-Ⓐ·Ⓑ 등을 선정하였음. 선정이유는 시기적으로 한국전쟁기의 육군보급창과 20일반지원단에 한정하고 주제에서 군사 및 건축 관련 분야를 선택하고, 매체에서 국외 기록물 중 사진과 영상 등으로 선정하였음
- 따라서 2차년도 자료 조사·수집은 시기적으로는 1950년～1973년이며, 주제에는 군사와 건축 관련이며, 자료 매체는 사진, 영상 등의 자료임

2. 우선 수집 대상

2.1. 사진

- 1950년~1973년 애스컴
  - 우선 수집 대상 기준에서 선정한 '시기', '주제', '매체' 3개 항목에서 미국립공문서관 2관(The National ArchivesⅡ, 이하 NAⅡ)의 사진실(Photograph Room)에서 문서군(Records Group) '111'과 '342'의 1950년~1973년 시기 자료 중 애스컴 시티와 육군보급창 사진들을 담고 있는 시리즈를 선별하였음
  - 이 시리즈의 상세한 내용은 <국외자료 해제>를 참고하면 되고, 우선 수집 대상 자료는 <표 2-3>과 같음

RG	NAID	Entry	Series	Box	생산일	생산기관	생산자
111	530643	CCK	Color and Black and White Contact Prints of U.S. Army Activities in Korea, 1958-1981	1	1958-1981	육군통신대 사령관실	육군통신대
111	30707	SC	Photographs of American Military Activities, ca. 1918-ca. 1981	69	1950-1973	육군통신대 사령관실	육군통신대
319	542114	CE	Aerial and Panoramic Photographs of Various Countries and the United States, 1942-1964	5	1954-73	육군참모부	육군통신대
342	542351	FH	Photographs of Activities, Facilities and Personnel, ca. 1940-ca. 1983	3	1954	공군부	5공군

〈표 2-4〉 RG 111 · RG 319 · RG 342 내 사진 자료 현황

1957년 5월 22일 애스컴 시티의 55병참창 전경(RG 319-CE, B 37)

1954년 3월 1일 캠프 애스컴(RG 342-FH)

〈그림 2-2〉 2차년도 수집자료 중 애스컴 시티와 육군보급창기

2.2. 영상

▪ 1950년~1973년 애스컴

- 이번 수집한 영상은 국내 미수집분과 미공개된 애스컴 시티와 애스컴의 인천보충창, 유엔군 제10애스컴 시티 전쟁포로수용소의 중국인민지원군 포로 중 비송환 포로(대만행)의 송환을 다루고 있음
- 수집 영상은 모두 미국립공문서관 2관 (NAⅡ)의 <영상과 음성 소장실(Moving Image and Sound Holdings Room)>에 있으며 전문 업체를 통해 복제함

RG	NAID	Entry	Series	제목	생산일	생산기관	생산자
111	21647	ADC-7876	Moving Images Relating to Military Activities	KOREAN BRIDGE CONSTRUCTION, ASCOM CITY, KOREA	1949.11.8.	육군 통신대 사령관실	KMAG
111	22170	ADC-8405	”	ASCOM CITY	1950.10.11.	”	미육군
111	22278	ADC-8515	”	Rice Harvest	1950.11.8.	”	미육군
111	22405	ADC-8640	”	EVACUATION OF INCHON AND REDEPLOYMENT OF OUR TROOPS	1951.1.2.	”	미육군
111	27212	LC-37618	Motion Picture Films from the Army Library Copy Collection	Documentary film on Inchon replacement depot, Inchon	1955.2.25.~ 3.5.	”	304통신 작전대대
111	27213	LC-37619	”	”	”	”	”
111	27214	LC-37620	”	”	”	”	”
111	27215	LC-37621	”	”	”	”	”
342	66362	USAF-21190	Moving Images Relating to Military Aviation Activities	OPERATION "COMEBACK"	1954.1.20.~ 2.6.	미공군	2사진 중대

〈표 2-5〉 RG 111 · RG 342 내 영상 자료 현황

3. 2024년 2차년도 신규 자료 발굴

- 2024년 국외자료 발굴은 2022년 미국 미수집 목록(부록 6, 부록 7)을 검토 결과를 바탕으로 2023년 및 2024년 조사·수집 과정에서 목록을 수정하여 반영함. 본 연구팀이 국내·국외(미국)자료 신규 자료 발굴·수집 자료는 총 3,396장을 수집하였음(<표 2-6> 참조)

수집 기관	수집 매체	총 수량 (건/장)
총 계	-	3,396
· [국내수집] 국사편찬위원회	사진	7
· [국내수집] 국가기록원	사진	16
· [국내수집] 국립중앙박물관 e뮤지엄	사진	107
· [국외수집] 미국립공문서관 2관 (NA Ⅱ)	문서	72/2,920
	항공사진	9
	사진	320
	영상	17

〈표 2-6〉 2024년 2차년도 신규 자료 수집 종합 집계

3.1. 미국립공문서관 수집 신규 자료

- 우선 수집대상과 달리 국내 미수집 자료이면서 유형별 우선 수집 대상 중 "㉠-Ⓐ·Ⓑ, ㉡-Ⓐ·Ⓑ, ㉢-Ⓐ·Ⓒ"에 해당되는 기록물
  - 미국 NAⅡ '문서실'과 '사진실', '영상실'에서 애스컴 시티부터 육군보급창과 20일반지원단 관련 문서와 항공사진, 영상 등을 수집하였음
- 신규 발굴자료는 RG 334(군간문서)에서 1955년 8월 애스컴의 제55병참창 이동과 미군 폭격 이후 초토화된 건물에 한국군 제60군수창 이전, RG 338에서는 부대 역사 중에서 애스컴(ASCOM) 시티와 인천보충창의 자료, RG 550에서는 1955년부터 1970년까지 애스컴 시티 구역사령부와 육군보급창에서 생산한 문서들은 <표 2-6> 참조, RG 373의 1950년과 1962년 항공사진으로 <표 2-7>를 참조하면 되고, 자료별 내용은 <부록의 수집 자료 해제>를 확인할 수 있음

No.	RG	NAID	Entry	Series	Box	생산일	생산기관	생산자
1	334	23889644	UD-UP 34	Blueprints, Drawings, Decimal Files, Planning Files and Published Record Set Files Related to Historical Files, Procedures, Buildings and Maintenance, Schools, and Various Subjects, 1955-1955	2	1955.8.13. ~8.30.	USA FE & EA	Joh. J. Carrollo 소령

2	338	570470	A-1 184	General Correspondence Files, 1950-1955	3	1955.7.12. ~1962.11.26.	ASCOM	ASCOM
3	338	572398	A-1 285	General Correspondence Files, 1957-1959	4	1955~1957	ASCOM	ASCOM
4	338	895216	UD 37042	Unit Histories, 1943-1967	6	1953~1955	ASCOM	ASCOM
5	550	578172	A1 1	Organizational History Files 1959-1973	5	1955~1957	ASCOM	ASCOM
6	550	12023673	UD-WW 132	Publications and Other Records, 11, 1969-31. 12, 1970	3	1970	ASCOM	ASCOM
7	554	20761546	UD-WW9	Historical Background Material Fiels 1953-1955	1	1955	ASCOM	ASCOM

〈표 2-7〉 미국립공문서관 (NAⅡ) 문서 신규 자료 목록

No.	장소 번호	캔번호	바코드	비행조직	임무 정보	촬영일자	고도 (피트)	초점 길이 (mm)	노출	(해당) 프레임
1	F7566	ON103720	153958727	극동공군 84폭격대대 (FEAF 84BS)	2EE1	1950.11.2.	34,000 (10,363)	6"	수직 정사 (VT)	98
2	F7566	ON103720	153958727		2EE1	1950.11.2.	34,000 (10,363	6"	수직 정사 (VT)	98
3	A3281A	ON094818	10244969	미공군 6091정찰 비행대대 (USAF 6091 RS)	2168	1962.11.23.	40,000 (12,192)	6"	수직 정사 (V)	38
4	A3281A	ON094818	10244969		2168	1962.11.23.	40,000 (12,192)	6"	수직 정사 (V)	39
5	A3281A	ON094818	10244969		2168	1962.11.23.	40,000 (12,192)	6"	수직 정사 (V)	39
6	A3281A	ON094818	10244969		2168	1962.11.23.	40,000 (12,192)	6"	수직 정사 (V)	40
7	A3281A	ON094818	10244969		2168	1962.11.23.	40,000 (12,192)	6"	수직 정사 (V)	40
8	A3281A	ON094818	10244969		2168	1962.11.23.	40,000 (12,192)	6"	수직 정사 (V)	41
9	A3281A	ON094818	10244969		2168	1962.11.23.	40,000 (12,192)	6"	수직 정사 (V)	41

〈표 2-8〉 미국립공문서관 (NAⅡ) 항공사진 신규 자료 목록

Ⅲ. 수집자료의 목록화, 해제 및 주제 분류

1. 개요

- 국내 자료는 국가기록원, 국사편찬위원회, 국립중앙도서관에서 수집 및 소장하고 있는 미군 생산기록물(문서, 사진) 자료를 검토하였음. 2022년『캠프마켓 아카이브 구축 기본계획 수립 용역』(부록 5.)은 기관에서 소장하고 있는 기록물 건이 반영되어 있어 자료의 신규 발굴과 함께 수집 가능 여부도 재확인하였음
- 국외 자료는 미군 생산 자료가 핵심이기에 미국 아카이브 기관에 국한함
  - 미국 자료는 미국립공문서관 2관(NAⅡ, 메릴랜드 칼리지파크 소재)에 소장된 문서, 사진(항공사진), 지도, 도면 자료 수집에 대한 방법을 검토

2. 목록화 정의

- 본 연구팀은 조사한 국내·해외자료의 목록화를 아래와 같이 자료의 정보에 대한 3가지 성격으로 구분하여 정리 작업으로 규정함
  - 1단계 목록화 : 자료 구조와 계열 속에서 자료의 정보를 정리하는 작업으로서, 특징과 성격, 내용 등을 파악하는 것임
  - 2단계 목록화 : 자료의 생산 맥락 속에서 자료의 정보를 정리하는 작업으로서, 생산일·생산자·생산부대·생산 장소 등을 파악하는 것임. 문서 자료 경우에는 생산일과 생산자를 파악하는 것으로 한정되지만, 사진이나 영상 자료 경우에는 사진과 영상 데이터 자체의 자료별 특성을 정리하는 과정이 포함됨. 예컨대, 영상 자료 경우에는 사운드, 색상 등의 정보, 유물 자료 경우에는 특징, 규격, 재질 등의 정보도 포함됨
  - 3단계 목록화 : 향후 콘텐츠 활용과 아카이브 구축을 위한 메타 데이터 산출에 필요한 정보를 정리하는 작업으로, 해당 자료에 대한 간략한 설명과 주제별 분류 등이 포함됨. 메타 데이터는 아카이브 구조와 내용에 따라 달라지며, 향후 활용 방향에 따라 추가·보완

3. 목록화 방법

- 캠프마켓 관련 직접 자료와 전시 콘텐츠 작성을 위해 필요한 자료를 정리하여 문서, 사진, 영상별로 목록을 별도의 파일로 작성
- 아카이브 구축 및 자료 관리를 위해 각 소장기관의 기록물 아이템별로 장소, 생산일, 생산자, 기초 해제를 포함한 목록(Excel)을 파일로 작성
  - 문서 목록화 : 생산일, 생산자(기관), 작성자, 장소, 주제, 간략 설명
  - 사진 목록화 : 촬영일, 촬영자, 부대명, 생산 연도, 장소, 주제, 간략 설명
  - 영상 목록화 : 슬레이트 크레딧 정보(제목·촬영일·장소·부대명·촬영자·카메라 종류·롤 번호),

필름 정보(색상·치수·길이·사운드 유무·필름 프린터 형식). 나머지 기타 정보는 해제에 소장 정보(소장처 등), 주제, 장르 및 형식, 요약하며 각 장면 설명, 촬영자 및 촬영 부대의 역사, 카메라 종류 등을 정리

4. 상세 목록 작성

▪ 자세한 목록은 <부록> 참조

R	NAI	ENTRY	SERIES	BOX	상자명	폴더명	ITEM	생산일	생산자	작성자	장소	자료 해제	쪽수	P - 사진, M 도, D - 도	수집 여	중요	수집처	수집연
334	23889644	UD-UP 34	Blueprints, Drawings, Decimal Files, Planning Files and Published Record Set Files Related to Historical Files, Procedures, Buildings and Maintenance, Schools, and Various Subjects, 1955–1955	9	353-400	370	Movement of 55th Quartermaster Depot from Seoul to Ascom City	1955.08.13	USA FE & EA	Joh. J. Carrollo 소령	부평	이 문서는 미 육군 극동과 미8군사령부에서 배부에 표시된 부대와 활동 지휘관에게 보낸 <서울에서 애스컴시티로 이동한 55병참창>이라는 제목으로 55병참창은 1955년 9월 16일부터 10월 2일까지 2과 4급 공급작전을 중단하여 애스컴시티로 이전을 완료한다는 내용이다. 구체적으로 보면 1955년 9월 9일부터 10월 2일까지의 기간 동안 겨울 의류 및 난방에 대한 2단계 요청을 제외하고는 접수되지 않았으며, 이는 9월 15일부터 애스컴시티에서 접수되고 애스컴시티에서 정기적인 픽업 날짜에 발급한다는 내용. 10월 3일 애스컴시티에 있는 55병참창이 새로운 위치에서 업무가 재개된다는 것이다. 따라서 55병참창이 애스컴 시티로 이동한 상세한 내용이 있다.	5		○	상	NAⅡ	2024
334	23889644	UD-UP 34	Blueprints, Drawings, Decimal Files, Planning Files and Published Record Set Files Related to Historical Files, Procedures, Buildings and Maintenance, Schools, and Various Subjects, 1955–1955	11	451-600	600	Razing of Buildings at Ascom City	1955.08.30	USA FE & EA	J.D.Bachaud 대위	부평	이 문서는 1955년 8월 30일 미 육군 극동과 미8군사령부에서 한국육군에 보낸 <애스컴 시티의 건축물들의 초토화(Razing of Buildings at Ascom City)> 이라는 제목으로 애스컴시티의 한국군 60군수창의 부대 점유지역은 첨부된 도면에 표시된 크기 건물을 조정해 달라는 내용이다. 업무를 수행할 부대와 점유 부대인 44건설공병대대 작전참모(S-3)과 연락 역할을 담당할 장교 성명 대위 최영훈, 작업 시작일 1955년 9월 28일, 완료 예정일 1955년 10월 20일이다.	11		○	상	NAⅡ	2024
338	570470	A-1 184	General Correspondence Files, 1950–1955	1484	1955.014 to 351	014 Civil Matters 1955	AFAK Status Report, Army Service Area, 30 Jun 1955	1955.07.12	ASCOM CITY, Marston 대령	중령 Gauger	부평, 애스컴시티, 인천항	이 문서는 1955년 7월 12일 애스컴시티에서 <1955년 6월 30일 육군지원구역 대한군사원조(AFAK) 현황보고> 라는 제목으로 1955년 3월 15일 육군지원구역의 인천프로그램 이동조치에 따른 1954년도 예산 445,100달러, 1955년도 220,000달러를 책정했다는 내용이다. 또한 1955년 7월 5일 <인천 AFAK공급지점 마감(Closing of INCHON AFAK Supply Point)> 라는 제목으로 현재 AFAK 프로젝트의 공급 개념은 특정 프로젝트에 대해 자재를 징발하고 애스컴 시티 창에서 프로젝트 현장으로 직접 배송한다는 내용이다. 프로젝트와 관련된 수행은 기한 만료된 모든 품목의 프로젝트 부지로 배송, 현재 작업에 필요한 항목의 할만 운영 및 공병부문으로 이동, 애스컴시티공병창에 남은 물품을 배송한다는 것이다.	6		○	상	NAⅡ	2024
338	570470	A-1 184	General Correspondence Files, 1950–1955	1484	1955.014 to 351	100 Finance & Accounting 1955	Expenditure Plan	1955.11.28	병참참모부(G-4)	Rueff 소령	부평, 애스컴서브 사령부	이 문서는 1955년 11월 28일 미8군사령부 병참참모부(G-4)에서 <지출계획(Expenditure Plan)> 이라는 제목으로 11월 23일 공병감실에서 제출된 예산계획 중 애스컴시티구역(ASCOM City Area) 시설공병 부대 512군수중대(512th Ordnance Company, HM), 516군수중대(516th Ordnance Company, DS), 8226 한국장거리통신단(8226th Korean Long Lines Signal Group), 46트럭수송중대, 76공병중대, 28트럭수송중대, 70수송대대, 74트럭수송중대, 504트럭수송중대, 8173부대, 8057보충창, 50야전포병대대, 68야전포병대대, 6의료진료실, 121후송병원, 130의료파견대, 19군수중대, 74군수대대, 330군수중대의 인원 조정, 애스컴시티-인천구역의 행정과 공병인원 내용이 담겨 있다.	14		○	상	NAⅡ	2024
338	570470	A-1 184	General Correspondence Files, 1950–1955	1484	1955.014 to 351	322 Organization & Unit 1955	322 Organization & Unit 1955	1955.07.11	인사참모실 인력관리국(G-1, Manpower Control Division)	중령 Hall	부평, 애스컴시티, 인천항, 월미도	이 문서는 1955년 7월 11일 인사참모실 인력관리국에서 1956년 1월 1일부터 애스컴시티구역 참모 0040에서 1060까지 서쪽을 극동육군/미8군으로부터 물류지원을 받는 모든 설치물 및 부대는 애스컴시티하위구역 사령부로부터 수리영선(R&U)지원을 받는다는 내용. 시설공병조직 중 유틸리티파견대, 88공병파견대, 91공병파견대, 239공병파견대 등이 조직되었다. 또한 2건설공병단은 프로젝트에서 부대의 활동을 계획, 조정, 감독 및 검사를 다음과 같이 육군지원지역의 1차 및 2차 도로정비와 애스컴시티에 기술지원창 시설을 건설하는 것이다. 또한 공병의 노력과 가시적인 범위에 대해 지속적으로 추정할 있는 공병대대에 할당된 현재 작업에는 애스컴시티 공병창 3개중대, 애스컴시티 공병참 1개 소대, 121후송병원 1소대, 군수메인육군창 1-2개 중대, 애스컴시티의료창 1개소대, 수송단시설 외에도 인천항과 월미도 기지 등에 시설 건설 부대 배치 등을 다루고 있다. 애스컴시티공병창에는 565공병대대(창) 본부와 본부파견대, 37공병파견대(유틸리티), 39공병중대(지원지점), 54공병중대(야전시설), 81공병파견대(창 운영), 82공병파견대(장비보급), 84공병파견대(보급파트), 97공	10		○	상	NAⅡ	2024
338	570470	A-1 184	General Correspondence Files, 1950–1955	1485	370 to 400.161	400 Engineer Equipment Population 1955	Feeder Reports for Transportation Report "Space Requirements for Overseas Movements (RCS TC-101)"	1955.11.15	USA FE & EA	중령 Frank M. Kehoe 보급국장	애스컴시티	이 문서는 1955년 11월 15일 미 육군 극동과 미8군사령부에서 애스컴시티 공병창 사령관에게 보낸 <운송보고서를 위한 공급보고서 "국외이동을 위한 공간 요구 사항"(Feeder Reports for Transportation Report "Space Requirements for Overseas Movements)> 라는 제목으로 애스컴시티 공병창의 수송단에 물품 수송을 요구하는 내용이다.	2		○	상	NAⅡ	2024
338	570470	A-1 184	General Correspondence Files, 1950–1955	1485	370 to 400.161	400 Supplies, Services and Equipment 1955	System for Supply ACED	1955.03.11	EA/45th Engineer Group	대령 David G. Hammond	애스컴시티	이 문서는 1955년 3월 11일 미8군사령부(전진) 45공병단에서 <애스컴시티 공병창의 공급 시스템(System for Supply ACED)> 이라는 제목으로 미8군사령부 공병보급 임무를 지원할 애스컴시티의 보급 권장 시스템에 포함시켜 승인을 위해 제출해 달라는 내용이다. 또한 1955년 3월 8일 애스컴시티공병창대대 본부는 <애스컴시티공병창의 공급 시스템>이라는 제목으로 공병창은 1949년 9월 23일 SR 780-5-1 규정에 따라 조직 및 운영한다는 내용이다.	8		○	상	NAⅡ	2024
338	570470	A-1 184	General Correspondence Files, 1950–1955	1485	370 to 400.161	400 Supplies, Services and Equipment 1955 Book#2	Quartermaster Support of Engineer Units	1955.07.25	G-4	중령 Hall	애스컴시티	이 문서는 1955년 7월 25일 미8군사령부 병참참모부(G-4)에서 <공병부대의 병참지원(Quartermaster Support of Engineer Units)>이라는 제목으로 애스컴시티로 이동하는 빈도가 잦아 병참 2 및 4 단계 공급품의 이동이 부수적일 수 있기 때문에 교통비 절감이 거의 또는 전혀 발생하지 않는다는 내용. 애스컴시티 공병창에 대한 단일 부대를 기반으로 하는데 538공병중대(FM), 39공병중대(SP)와 8218공병파견대 등을 추가하고 2건설공병단의 부대 중 44건설공병대대, 73공병대대, 76건설공병대대, 185공병대대, 36공병단 본부&본부중대와 11공병대대, 14공병대대, 74공병대대 등을 추가 할당되었다.	30		○	상	NAⅡ	2024

〈표 2-9〉 미국립공문서관（NAⅡ）문서 목록 작성(예시)

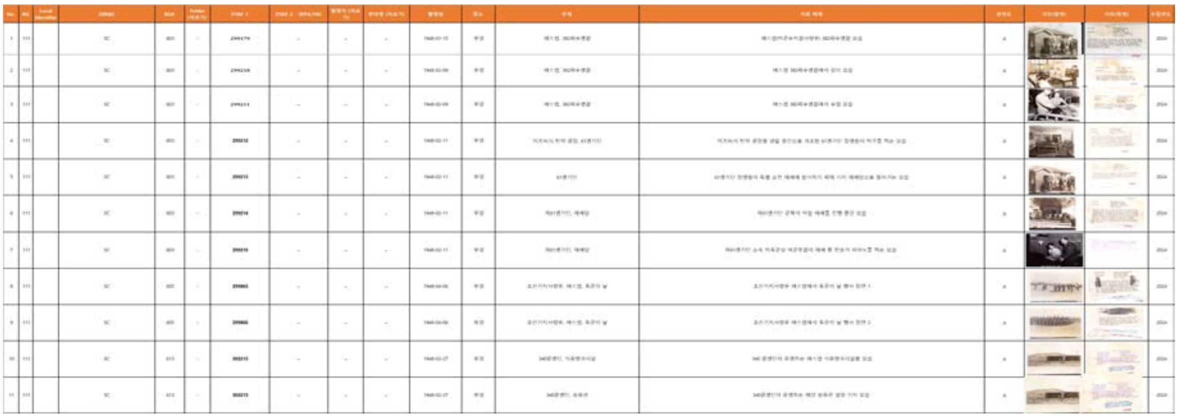

〈표 2-10〉 미국립공문서관（NAⅡ）항공사진 목록 작성(예시)

5. 해제의 정의

▪ ‘자료 해제’란 기록물에 관한 기본 정보를 자료의 생산 맥락(제목·생산자·작성자·생산기관·생산일) 속에서 파악하는 작업이며, 또한 이것을 자료의 활용 방안과 연결하는 과정임. 따라서 자료의 목록화에 필요한 일차적인 정보뿐 아니라 내용에 대한 파악과 이해를 바탕으로 하여 주요 색인어, 캠프마켓 등의 관련성, 활용 방안 등을 제시함

- 자료 조사와 수집 과정에서 지침이 된 기준이 '자료의 캠프마켓 관련도(A/B/C유형)'였다면, 자료 해제 과정에서 중요한 것은 자료가 지닌 '사료적 가치'를 평가하는 작업임. '자료의 캠프마켓 관련도'가 높은 자료는 기지명, 인물, 활동이 등장하는 자료들임
- '자료의 사료적 가치'는 자료가 표현하고 있는 캠프마켓 등의 역사적 사건의 중요도, 해당 자료의 희소성과 국내 공개 여부, 자료수집 목적과 부합도 등을 종합적으로 판단하여 평가할 수 있음. 본 연구팀은 문서, 사진, 영상 자료 각각에 대해 집단 토의와 검색, 자문 등을 거쳐 '자료의 사료적 가치'를 '중요도'라는 항목에 '상, 중, 하'로 분류하였음
- 목록화는 조사한 자료 전체에 대해 진행하지만, 해제 작업은 조사 자료의 일부를 대상으로 진행하며, 해제 대상의 선별 기준은 일차적으로 '중요도'에 따라 진행하였음. 자료 '중요도'에서 사료적 가치가 높은 자료들이 주로 해제 대상이 됨. 해제 자료 가운데는 '중요도-상' 자료 중에서 제외된 것도 있으며, '중요도-중, 하' 자료라도 해제된 것이 존재함. 해제 대상의 선별에는 '자료의 사료적 가치'뿐 아니라 자료의 활용 가능성, 즉 해당 자료를 다른 유형의 자료나 국내 자료와 연계하여 콘텐츠로 생산하여 활용할 수 있는지가 중요한 기준임
- 따라서 '중요도-상' 자료 중에서도 수집된 다른 자료와 중복되거나 다른 자료와 연계가 쉽지 않는 자료는 해제 대상에서 제외하였으며, '중요도-중, 하' 자료라 하더라도 다른 자료와 연계하여 콘텐츠화가 가능한 자료의 경우에는 자료 활용을 염두에 두고 해제를 진행하였음

[3장] 수집자료 해제

Ⅰ. 자료 유형별 현황과 체계

1. 미국립공문서관 (NAⅡ) 수집자료

1.1. 기록물의 배열과 체계

▪ 기록물의 배열

- 001부터 584까지 민간과 군 기록물을 배치하고, 기증된 자료는 알파벳 순, 기증 또는 기부된 자료는 컬렉션 순으로 배열되어 있음

▪ 기록물의 체계

① 레코드 그룹(RG)

: 생산기관의 원칙을 적용하여 만들어진 번호이며 정부 기관, 일반적으로 국 또는 독립 기관의 기록물들은 기록물 이관 순서에 따라 RG 001부터 584번까지 번호가 매겨짐. 일례로 애스컴의 인천보충창 관련 문서를 확인하려면, RG 338(Records of U.S. Army Operational, Tactical,and Support Organizations (World War II and Thereafter)에서 확인할 수 있음

② 시리즈(Series)

: 레코드 그룹(RG) 아래 각 부서 또는 주제별로 자료를 세분화하여 분류하고 유형, 기능, 활동, 주제에 따라 생산, 축적 및 관리된 집합체임. RG 338에서 해당 문서 시리즈는 Unit Histories, 1943-1967(NAID 895216)임. 이 시리즈에 총 35,541개 파일이 있음

③ 엔트리(Entry) 번호

: 시리즈에 지정된 일련번호인데 앞의 RG 338의 Unit Histories, 1943-1967 시리즈의 지정된 번호가 Entry UD 37042임

④ 상자(Box) 번호

: 폴더와 건(아이템, 기록물)을 담아 시기, 주제 등으로 분류해 포장된 보존상자. 표준 상자와 대형으로 나누어짐. 주로 대형은 FRC로 포장된 상자인 경우가 많음. 앞의 RG 338, Entry UD 37042에서 보조도구를 이용해 해당 상자 위치와 번호 등을 파악하면 Box 139번임. 일반 검색어에서는 나오지 않음. 애스컴 24는 한국기지사령부(KBC)라는 조직을 이해해야 하며 35,541개 파일에서 'KBC'라는 단어를 검색해도 가능함

⑤ 폴더(Folder)와 건(Item)

: 상자 안에 들어가 있는 폴더이며, 자료(건, Item)를 담고 있음. 건은 문서 한 장을 말함. 앞의 내용을 다시 정리하면 다음과 같음. RG 338-Unit Histories, 1943-1967(시리즈)-Entry UD 37042-상자 5629-Camp Drake THRU Inchon Replacement Depot(상자명)-Inchon Replacement Depot: History(폴더명)-Inchon Replacement Depot(건)

⑥ 아카이브 식별자(National Archives Identifier)

: 미국립공문서관 (NAⅡ)에서 정리한 식별자이며 원소장처의 식별 번호와 다름. 엔트리 번호와 달리 각 시리즈와 건별 번호를 지칭하고 있지만 대부분 시리즈만 목록이 작성되어 있음. 앞의 시리즈 ARC 번호는 895216임. 엔트리 번호가 검색되지 않을 때는 ARC 식별자 번호가 필요함

1.2. 자료유형별 구조

▪ **자료 유별형 기록물 관리 구조**

- 미국립공문서관 (NAⅡ) 기록물 관리구조는 레코드 그룹(RG) > 시리즈(Series) > 엔트리 넘버(Entry) > 상자(Box) 번호 > 폴더(Folder·Files) > 건(Item) 순임
- 최근 National Archives Catalog[1)]의 모든 설명에 할당되는 고유 번호를 일컫는 NAID(National Archives Identifiers)가 추가되었는데, 이는 기록을 식별하는 고유한 숫자로 관리 구조를 쉽게 이해하고 기록물을 손쉽게 찾는 것을 돕는 시스템임

> 사진은 RG > 시리즈 > 식별자(National Archives Identifier) > 상자(Box) 번호 > 건(Item), NAID 순

> 영상은 RG > 시리즈 > 식별자(National Archives Identifier) > 건(Item), NAID 순

> 지도는 RG > 시리즈> 식별자(National Archives Identifier) > 건(Item), NAID 순

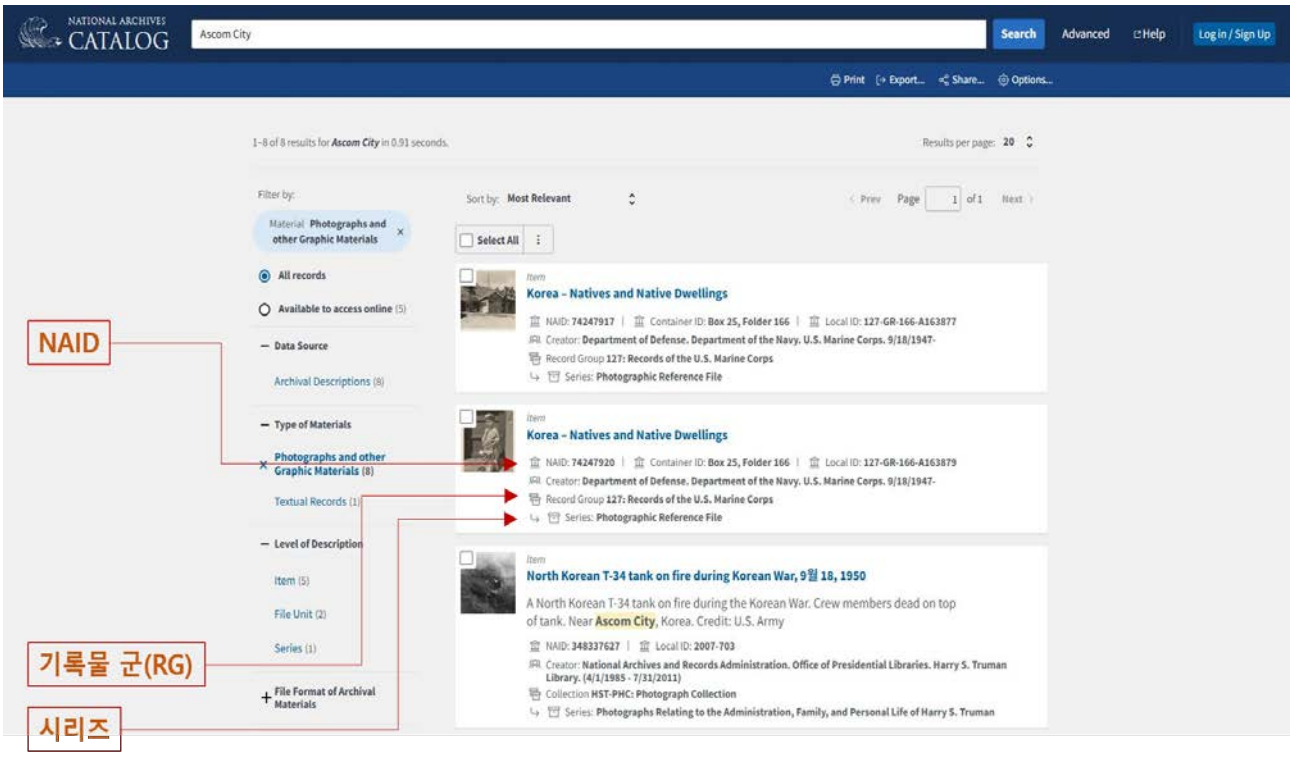

〈그림 2-3〉 미국립공문서관 (NAⅡ) 온라인 카탈로그 검색창을 통해 이해하는 기록물 관리 구조

1) 카탈로그(Catalog)는 기술정보(descriptive information)의 구조화된 체계로서 소장기록에 대한 지적통제의 도구이자 이용자들을 위한 검색도구 역할을 하는 것임

2. 레코드 그룹별 연구 해제

2.1. 육군통신대사령관실 기록물 (Records of the Office of the Chief Signal Officer, 1860~1985, RG 111)

▪ **RG 111 레코드 그룹의 이해**

- 이 기록군은 1860～1985년 미 육군 통신대 사령관실 기록(Records of the Office of the Chief Signal Officer, 1860-1985)이며 사진, 영상, 지도 및 문서 등을 포함하고 있음. RG 111은 1860년 6월 27일 미 국방장관 권고에 따라 조직된 육군 통신장교(Signal Officer) Dr. Albert J. Myer(훗날 Potomac 육군 통신대 사령관)가 8월 30일부터 뉴멕시코 나바호에서 벌인 전투(미국 인디언 침략전쟁)를 시작으로 남북전쟁, 제1차 세계대전, 제2차 세계대전 및 아시아-태평양전쟁, 한국전쟁, 베트남전쟁 등 세계 여러 곳에서 벌인 육군 군단·사단·대대 소속 내 통신대 사진병들이 촬영한 사진, 영상, 지도 등을 수집·정리한 문서군임
- 레코드 그룹(RG) 내 전체 601개 시리즈가 있고, 주목할 시리즈는 지도 제작 기록(Cartographic Records, 1899년~1945년), 동영상(Motion Pictures, 1917년~1963년), 사진(Still Pictures, 1860년~1982년)임. 지도 제작 기록은 미국과 아시아 태평양 지역 군사시설 및 작전 현황, 포로수용소 위치를 포함하고 있음. 동영상은 제1차 세계대전(1917년~1930년, 1,550개 릴), 1차 세계대전 이후 영화(1918~1947년, 2,491개 릴), 2차 세계대전 정보·전투 훈련, 직원 정보 등(1939년~1945년, 2,413개 릴), 육군 훈련 영화(1941년~1946년, 2,170개 릴), 2차 세계대전 훈련·전투 필름(ADC 필름, 1941~1951년, 10,641개 릴), 다큐멘터리 영화(LC 시리즈. 1951년～1963년 3,000개 릴) 등이 있음

▪ **미국 군사 활동의 통신대 사진(Signal Corps Photographs of American Military Activity, 1754~1954, RG 111-SC) 시리즈 해제**

- 이 시리즈는 전체 4개 부분으로 나누어져 있고 연도별로 사진 번호(Item No.)순으로 구성되어 있음. 한국 사진은 1941년~1954년 제2차 세계대전과 한국전쟁, 1955년~1981년 한국전쟁 이후에 집중되어 있음. 1941년～1954년 사진의 분류번호는 117,000~500,000번으로 모두 1,101개 상자에 해당함. 상자(Box) 구성은 주제 분류와 상관없이 시간순으로 정리되어 있음. 통신부대는 미 육군 산하에 편재된 독립적인 부대 체계를 가졌지만, 활동은 전술군에 배속된 상태로 전구별로 활동했기 때문에 사진은 원칙적으로 시간순에 따라 정리하면서도 각 전술군에 배속된 통신부대 별로 또다시 분류·정리되어 있음. 즉, 원칙적으로는 시간순으로 사진 번호가 부여되어 있지만, 그 아래에 다시 미군 사령부별로 다시 사진들을 배열해 놓았다고 이해하면 됨. 예를 들어, 남서태평양 방면 미군 통신부대가 촬영한 사진이 1941년 1월~6월 순차적으로 이어진 후 다시 유럽 방면 미군 통신부대가 1941년 1월~6월 사진들이 이어지는 방식임. 따라서 사진 번호의 선후는 전반적으로 시간적인 선후와 일치하지만, 반드시 그러한 것은 아님

- **군사 활동과 관련된 영상(Moving Images Relating to Military Activities, 1947~1964, RG 111-ADC) 시리즈 해제**
  - 이 시리즈는 1942년부터 11,423개 릴의 보존 필름, 보존 필름에서 프린터 하여 보관되고 있는 4,861개 릴, 2,940개 비디오카세트, 열람용 필름 9,911개 릴과 654개 비디오카세트, 116개 DVD, 3개의 오디오카세트, 온라인 카탈로그에 10,517개 릴이 정리되어 있음. 필름은 16mm, 35mm 두 종류임
  - 한국전쟁기 관련 필름은 1950년 6월 25일부터 1959년까지 736개 릴이 있으며, 포로와 관련 영상은 133개 릴, 영상 촬영병이 작성한 현장카드를 토대로 정리하면 359개 릴임
  - 이 시리즈는 편집되지 않은 영화인데 흑백과 컬러, 무성과 유성으로 크게 나눠지며, 1950년～1954년 사이 영상들은 흑백이고 대부분 무성 필름임
  - 이번 수집된 영상은 1949년 캠프 애스컴의 도로와 다리 건설, 한국전쟁기 애스컴 시티, 1955년 인천보충창을 담고 있음

- **육군도서관복제컬렉션영화필름 (Motion Picture Films from the Army Library Copy Collection, 1964~1980, RG 111-LC) 시리즈 해제**
  - 이 시리즈는 편집되지 않는 다큐멘터리나 편집된 영상도 포함하고 있으며, 전체 보존 필름 11,482개 릴로 열람용 필름 5,011개 릴, 비디오 1,275개, 디지털 디스크 457개임. 온라인 카탈로그에 탑재된 필름은 10,392개 릴이 있음

2.2. 미 해병대 기록물 (Records of the U.S. Marine Corps, 1775-9999, RG 127)

- **RG 127 레코드 그룹의 이해**
  - 이 기록군은 1775년부터 1981년까지 문서, 사진, 영상, 지도, 도면 등인데 1789년 7월 법령에 따라 미 육군과 해군의 공동 행정 통제 아래 있었고, 1834년 6월 해군의 전속 관할권으로 이전된 뒤, 1947년 국가안보법에 따라 해군부에서 새로 설립된 국가군사기관(National Military Establishment, NME)과 1949년 국방부로 각각 상부 기관의 변경이 있었음
  - 이 기록군은 사령관실기록(1789년~1978년), 재무부 기록(1808년~1939년), 병참부(1813년~1942년), 재정센터기록, 해군 막사 및 기타 해안시설기록, 원정군 및 파견대 기록(1835년~1949년), 지도기록(1883년~1944년), 영상(1939년~1960년, 버지니아 콴티코), 사진(1870년~1981년) 등 부서 및 자료유형별로 다양함
  - 이 기록군에서 제2차 세계대전기 남태평양 기록과 한국전쟁기 기록들이 다수 포함되어 있으며, 영상 및 사진은 한국전쟁 전후(127-G·GC·GK·GR) 등이 있음. 이 RG는 753개 시리즈 중 문서 721개, 사진 29개, 영상 3개임
- **한국 사령부 일지 파일(Korean Command Diary Files, 1950-1954, RG 127-UD-UP 19) 시리즈 해제**
  - 이 시리즈는 한국전쟁 전후 한국에 배치된 미 태평양군 함대 해병대 지상 전투부대의

작전 일지로 구성됨. 일지에는 보고서, 요약, 연대기, 사진, 기술 도면, 지도, 전보, 목록, 일반명령, 훈련 명령, 표 및 기타 기록이 포함되어 있음. 이 시리즈에는 해병대1사단 11연대 2~4대대, 1상륙전초대대, 1통신대대, 1탱크대대의 지휘보고서임

- 이번에 수집된 문서는 국내 타 기관에서 이미 수집되었지만, 사진과 지도 등을 고화질로 재수집하여 향후 2차 활용이 가능할 수 있도록 하였음

2.3. 군간(軍間)기구 기록물 (Records of Interservice Agencies, 1916~1999, RG 334)

▪ **RG 334 레코드 그룹의 이해**

- 이 기록군은 1943년～1945년 모스크바에서 미군사절단(U.S. Military Mission to Moscow, 1943-45)기록, 1952년～1964년 미 육군사절단 기록, 1947년～1964년 나토의 군사지원부대 기록 외에 유럽, 벨기에-룩셈부르크 기록, 덴마크 기록, 프랑스 기록, 그리스의 군사지원부대기록, 이탈리아 기록, 노르웨이 기록, 포르투칼 기록, 중화민국 주대 미 합동군사자문단(JUSMAG China) 기록, 주한미군사고문단(Records of the U.S. Military Advisory Group to the Republic of Korea·KMAG) 등 육군에서 각국의 군사지원 또는 고문단 활동을 담고 있음
- KMAG은 한국전쟁 직후 7월 4일 일반명령 1호에 따라 주한미군(USAFIK)에 다시 배속. 국방부에서 육군부대가 되도록 해제하고, 같은 해 8월 29일자로 극동사령부(Far East Command·FEC)에 배정. 9월 7일 KMAG은 FEC에서 주한미8군에 배치. 9월 14일자로 FEC에서 주한미8군(EUSAK) CX 62333에 보낸 메시지에 의해 발표함
- 한국 관련 문서는 Policy statements, 1952~1954. Correspondence relating to a recommended commendation for KMAG, 1951. Correspondence of the Armed Forces Assistance to Korea Section, 1953~1954 등이 있음

▪ **청사진, 도면, 십진 파일, 계획 파일 및 기록 세트 파일 게시, 역사적 파일, 절차, 건물 및 유지 관리, 학교 및 다양한 주제, 1955-1955(Blueprints, Drawings, Decimal Files, Planning Files and Published Record Set Files Related to Historical Files, Procedures, Buildings and Maintenance, Schools, and Various Subjects, 1955-1955, UD-UP 34) 시리즈 해제**

- 시리즈 기본 정보
  > NAID : 23889644
  > 타제목 : 주한군사고문단(Korea Military Advisory Group)
  > 생산자 : 국방부 육군부 극동사령부 미8군 주한군사고문단(Department of Defense Department of the Army U.S. Army Forces Far East Eighth U.S. Army Korea Military Advisory Group, 02/19/1953 - 06/30/1957)
  > 생산 시기 : 1953년 2월 19일 ~ 1957년 6월 30일
  > 접근 : 부분 공개
  > 사용 : 제한 없음

> 미디어 유형 : 종이 상자 1-18(FRC)
> 기밀해제번호 : NND 64933

- 이 시리즈는 2024년 5월에 처음 공개된 자료이며 1955년 KMAG에서 건물 청사진, 도면을 비롯한 각종 계획 파일, 건물 유지 관련 문서, 도면까지 다양한 자료임

2.4. 미 육군 작전, 전술, 지원조직 기록물 (Records of U.S. Army Operational, Tactical, and Support Organizations 1917-1999 RG 338)

▪ **RG 338 레코드 그룹의 이해**

- 이 기록군은 미 육군 단위 부대 기록들로 군, 군단, 사단 관련 자료들을 포함하고 있음. 2차대전 중 북미사령부 기록(Records of Commands Operating in North America, World War II 1936-52), 2차 대전 시기 유럽, 지중해, 아프리카, 중동 전구 사령부 문서, 1941년~1948년(Records of Commands in the European, Mediterranean, and Africa -Middle East Theaters of Operations, World War II 1941-48), 중국~버마~인도 전구 문서(Records of Commands in the China-Burma-India Theaters of Operations, World War II), 2차대전기 태평양 전구 문서, 1922년~1947년(Records of Commands in Pacific Theaters of Operations, World War II 1922-47), 2차대전 후 서반구 사령부 문서, 1942년~1964년(Records of Commands in the Western Hemisphere, Post World War II 1942-64), 2차대전 후 유럽사령부 문서, 1933년~1964년(Records of Commands in Europe, Post World War II 1933-64), 미 제1~10군 문서(Records of First Army ~Records of Tenth Army), 미 제15군 문서(Records of Fifteenth Army), 군단 문서(Records of Corps), 각급 하위사령부 문서(Records of subordinate commands) 등 주요 작전지구 및 군, 군단 관련 문서들이 있고, 일본 포로들에 대한 인터뷰 등의 음향자료가 담긴 음향녹음기록(Sound Recordings (General) 1943-1945, 1956), 각종 사진 자료(Still Pictures (General) 1986-1993) 등도 포함되어 있음
- 이 기록군의 일부 시리즈는 2001년부터 대대적으로 재정리 작업을 실시했는데, 주요 군사령부 중심으로 재편하면서 상당수 다른 레코드 그룹(RG)으로 이관되었음. RG 338 문서들이 옮겨간 새로운 문서군들은 RG 160, 165, 260, 331, 337, 492, 493, 494, 495, 496, 497, 498, 499, 531, 547, 548, 549, 551, 554임. 이 중 한국 관련 문서들은 주로 RG 554(극동군 최고사령부, 연합국 최고사령부, 유엔군사령부-Records of General Headquarters, Far East Command, Supreme Commander Allied Powers, and United Nations Command)로 이관되었고, 재정리 작업은 2003년에 종료되었음

▪ **일반서신파일, 1950-1955(General Correspondence Files, 1950-1955), NAID 570470, A-1 184, BOX 1484～1486) 시리즈 해제**

- 이 시리즈는 적 장비 노획, 한국군 지원프로그램, 정보 보고서, 한국군 사관학교와 관련된 공병대 서신 파일로 구성되어 있음. 이 서신은 한국전쟁 중 미8군 공병대의 행정 주제와 관련성이 있음

- 배열 : 전쟁부의 십진법 분류 체계에 따라 연도별, 연대순으로 정리됨
- 생산자 : 국방부 육군부 육군 극동군 미8군 공병국(Department of Defense. Department of the Army. U.S. Army Forces Far East. Eighth U.S. Army. Engineer Section. 2/19/1953-6/30/1957)
- 생산날짜 : 1950년부터 1955년까지인데 1951년, 1952년, 1954년에 대한 기록이 없음
- 상자별 현황 : Box 1483: 1950; 061 to 1953; 824, Box 1484: 1955; 014 to 351, Box 1485: 1955; 370 to 400.161, Box 1486: 1955; 411 to 823
- 이 문서는 전쟁부에서 개발한 십진분류 체계를 이해해야 자료들을 수집 가능함. 이 분류 체계는 000(일반)에서 800(과학)까지 11개 상위 주제와 10,000개의 하위주제로 분류됨
- 이번 수집한 3개 상자는 1955년 애스컴 시티의 '014(민간 자료)'와 '100(금융&회계)', '322(조직&부대)', '400(공병 장비 현황)', '600.1(건설-부동산)' 관련 내용임

▪ **프로젝트 파일, 1954-1963(Project Files, 1954-1963, NAID 572393, A-1 225, Box 2211) 시리즈 해제**

- 이 시리즈는 한국에 대한 원조 지원을 조정하는 임무를 맡은 미8군 조직의 기록으로 구성되어 있음. 이 기록에는 미8군 부대가 수행한 학교 및 고아원과 같은 한국에 대한 군사 원조 인도주의 건설 프로젝트에 대한 건설 진행 및 완료 보고서가 포함됨. 일부 보고서에는 사진이 포함되어 있음
- 생산자 : 국방 육군부 미 태평양 육군 미8군 주한미군사원조실 프로젝트 책임자 (Department of Defense Department of the Army U.S. Army Pacific Eighth U.S. Army Office of the Armed Forces Assistance to Korea Project Officer. 6/30/1957-ca. 1963)
- 배열 : 연도 또는 회계연도별로 연대순으로 정리한 후, 보고서 유형별로 정리함
- 생산날짜 : 1954년부터 1963년까지 편집하거나 유지함

▪ **일반서신파일, 1957-1959(General Correspondence Files, 1957-1959, A-1 285) 시리즈 해제**

- 이 시리즈는 한국에 있는 미8군 공병대의 비밀이나 일반 서신 등을 포함하고 있음. 건설 보고서가 파일의 대부분을 차지함. 이 시리즈에는 1958년 한강 홍수 및 한강교 설계 도면과 비무장지대 자유의 다리, 인천항만 부두와 각종 시설물의 도면과 자세히 설명이 작성된 여러 보고서가 포함됨
- 배열 : 전쟁부 십진법 분류 체계에 따라 연도별로 연대순으로 정리함
- 생산자 : 국방부 육군부 미 태평양 육군 미8군 공병부(Department of Defense. Department of the Army. U.S. Army Pacific. Eighth U.S. Army. Engineer Section. 6/30/1957-3/23/1979)
- 상자별 현황
  > Box 244 : 1957, 120, Funds to 400, Supplies, Services, Equipment
  > Box 245 : 1957, 400, cont'd to 463, Fuel, Light, Water, Power

> Box 246 : 1957, 600, Buildings and Grounds to 600.1, Construction to January
> Box 247 : 1957, 600.1, February to April
> Box 248 : 1957, 600.1 May to 12 June
> Box 249 : 1957, 600.1, 13 June to August
> Box 250 : 1957, 600.1, September to October
> Box 251 : 1957, 600.1, November to December
> Box 252 : 1958, 060, Photography/Mapping to 200
> Box 253 : 1958, 200.4, Travel to 248.8, Suggestions
> Box 254 : 1958, 250.4, Courts Martial to 320.3, TO&E and TD
> Box 255 : 1958, 333, Inspections to 353
> Box 256 : 1958, 353, Training; CPX Spring Shower to 400, Sand Bags; Work Orders
> Box 257 : 1958, 400.3, Distribution and Requisition of Supplies
> Box 258 : 1958, 400.34, Allowances to 400.73, Loss and Theft
> Box 259 : 1958, 411, Building Material to 537.5, Vehicle Accidents
> Box 260 : 1958, 600, Buildings and Grounds
> Box 261 : 1958, 600.1, Construction: K-6 folder, January-18 April 1958
> Box 262 : 1958, 600.1, Construction, 19 April-May 1958
> Box 263 : 1958, 600.1, Construction, June-August 1958
> Box 264 : 1958, 600.1, Construction, September-November 1958
> Box 265 : 1958, 600.1, Construction, November-December 1958, Winter Roads to 600.18, Repairs and Maintenance, January-May 1958
> Box 266 : 1958, 600.18, Maintenance of Buildings and Grounds, May-December 1958 to 601, Acquisition of Real Estate, January-March 1958
> Box 267 : 1958, 601, Acquisition of Real Estate, April-December 1958
> Box 268 : 1958, 602, Disposition of Real Estate
> Box 269 : 1958, 610, Roads, Walks, Grounds to 823, Bridges
> Box 270 : 1958, Staff Memos Record Set to Incoming Messages
> Box 271 : 1958, Han River Flood Report, 5-7 September 1958 to Road Maintenance Responsibilities, 1958

▪ **부대 역사(Unit Histories, 1943-1967, UD 37042, BOX 353·817·4938·5629·5630·5631) 시리즈 해제**

- 이 시리즈는 사단별로 작성된 작업 파일들을 모아놓은 것으로, 보통 사단 기록은 역사 보고서, 일반명령, 지침, 저널, 메모렌덤, 회람, 통신문, 정책파일 등을 포함하고 있음. 군대 조직들, 특히 보병연대와 같이 사단 병력에 부속되어 있는 부대의 경우 보통은 기록상 활동은 대개 모(母)사단 기록들과 다른 곳에 기록되지는 않으며, 관련된 부대의 역사, 일반명령 기타 행정 파일 등은 같이 기록되어 있음
- 반면 기간 단위가 아닌 부대, 일례로 병참부대나 공급부대 경우는 영구적으로 사단에 배치되는 부대가 아니기 때문에, 보통 역사 기록들이나 행정 파일은 독자적으로 구성됨

- 이 시리즈는 사령부, 군단, 사단, 연대, 대대, 중대 단위까지 인사·정보·작전·보급·병참·공병·의료·헌병·통신·화학·수송 등 부문별로 연도별로 분류되어 있음. 따라서 별도 색인 카드를 이용해 찾고자 하는 부대를 검색해야 함
- 본 연구팀은 애스컴 시티, 인천보충창을 중심으로 예하 부대 관련 자료들을 수집하였음

2.5. 미 국방정보단 기록물 (Records of the Defense Intelligence Agency, 1920~2006, RG 373)

▪ **RG 373 레코드 그룹의 이해**

- 이 기록군은 1920년부터 2006년 사이에 미 국방정보단이 생산한 기록물로 사진, 영상, 지도 및 문서 등을 포함하고 있음. 주목할 사료는 항공사진이며, 항공사진은 현재까지 국내 어느 기관도 체계적으로 수집한 바 없음. 해당 지역을 찾기부터 해당 위치의 항공사진을 찾아 신청 후 받아보는 기간만 해도 약 1주일 정도가 소요될 정도로 많은 시간과 노력을 요구하는 작업임. 항공사진에는 주요 도시 구조와 군사 및 산업시설, 도서(섬) 등 주요 지형지물 등을 잘 확인할 수 있어 사료적 가치가 매우 높음

▪ **국방정보단 항공사진 오버레이 목록(Overlay Indexes for Aerial Photography of the Defense Intelligence Agency, 1935~1971, NAID 306062, 373-FILMOVERLAYS) 시리즈 해제**

- 이 시리즈는 1944년부터 1961년까지 전 세계 수많은 지역에 대한 다양한 항공사진을 포함하고 있음. 실제 항공사진은 양철캔(Can) 속 롤(Roll) 형태의 대형 항공필름으로 구성되어 있으며, 특수 필름 스캐너를 이용해 디지털화 작업 후 파일 형태로 변환할 수 있음.
- 이 시리즈는 RG 373에 속한 항공사진 오버레이 인덱스(색인)들을 모아놓은 시리즈임. 부평 항공사진을 찾기 위해서는 미국립공문서관 (NAⅡ) 홈페이지에서 부평이 속한 지역의 오버레이 인덱스(Overlay Index)를 확인해야 함. 그러기 위해서는 부평이 속한 지역의 위도와 경도를 우선 확인해야 하는데, 해당 위도와 경도는 37N 126E임
- 부평지역(37N 126E)을 담고 있는 오버레이 인덱스(Overlay Index for 37N 126E)는 미 공군 항공기가 부평을 지나가면서 항공촬영한 위치 및 비행 정보를 담고 있음
- 부평지역이 속한 위도와 경도를 담고 있는 오버레이 인덱스(Overlay Index for 37N 126E)는 미 공군 항공기가 부평 상공을 비행하면서 항공촬영한 위치 및 비행 정보가 작성되어 있으며, 부평 오버레이 인덱스는 1대 25만 항공지도와 투명 오버레이로 이루어져 있는데 이 중 투명 오버레이의 내용을 잘 이해하는 것이 중요함
- 투명 오버레이는 항공기가 지나간 궤적을 시각적으로 보여줄 뿐만 아니라 범례 정보를 통해 항공 촬영 및 비행 정보를 파악할 수 있음. 특히 상단의 범례 정보를 통해 부평 항공사진 필름을 신청할 수 있을 뿐만 아니라 구체적인 항공사진 촬영 정보를 구체적으로 얻을 수 있음. 항공기 조직 및 임무 정보(소티 등), 비행 날짜, 비행 고도, 카메라 초점 거리, 이미지 크기, 필름 노출 횟수, 사진 촬영 시간, 국가, 이미지 품질, 눈 또는 구름 커버 비율, 비밀 등급과 같은 다양한 항공촬영사진 정보를 읽을 수 있음

2.6. 미 공군사령부, 작전 및 조직 기록물 (Records of U.S. Air Force Commands, Activities, and Organizations, 1900 - 2003, RG 342)

- **RG 342 레코드 그룹의 이해**

- 이 기록군은 1900년부터 2003년까지 문서 1,116개 시리즈, 영상 128개 시리즈를 비롯하여 사진 시리즈까지 총 1,276개 시리즈로 구성되어 있음. 미 공군은 1907년 육군 소속의 미 통신단 항공사단으로 출발해 1947년 7월 26일에 발효된 미 국가안전보장법에 따라 9월 18일 독립해 독자적인 조직과 지휘체계를 갖게 되었음. 공군은 창설 때 공군본부 산하 전략공군사령부, 전술공군사령부, 방공사령부, 군수사령부, 공수사령부, 공군대학교, 보령기지사령부, 항공지상시험사령부, 훈련사령부, 알래스카 사령부, 카라비안사령부, 7공군, 극동공군, 유럽공군 등 총 14개 사령부를 두고 있었음. 한국 관련된 극동공군은 전술부대 5공군, 13공군, 20공군과 후방지원부대인 군수사령부로 구성되었음. 5공군은 극동폭격 사령부의 전략폭격 작전을 지원과 5공군이 독자적으로 공중전과 폭격, 정찰작전을 수행하는 것임
- 이 기록군에는 공군 부대사 및 지원에 관한 내용, 항공정비사단에 관한 기록, 미공군 지휘계통, 작전부대 관련 기록, 미 공군 사진, 영상 등을 포함하고 있음

- **활동, 시설, 인사 사진(Photographs of Activities, Facilities and Personnel, ca. 1940-ca. 1983, NAID 542351) 시리즈 해제**

- 이명 : Black and White and Color Photographs of U.S. Air Force and Predecessor Agencies Activities, Facilities and Personnel - World War II and Korean War / U.S. Air Force Pre-1954 Still Photograph Collection
- 생산자 : 국방부 공군부, 전쟁부 공군총사령부 참모부, 전쟁부 육군항공대
- 식별자 : 342-FH
- 이 시리즈는 제2차 세계대전과 한국전쟁 중 미 공군과 그 전신의 활동을 기록한 사진 모음에 대한 개요를 제공하고 있으며, 미국 군사 항공 역사와 관련된 사진들도 포함됨
- 제2차 세계대전 : 약 50,000장의 이미지가 지역별 "전구"에 따라 그룹화되었고, 그 후 위치 또는 주제에 따라 알파벳순으로 배열되었음. 항공기, 승무원, 전투 행동, 시설, 정찰, 폭격, 의료 지원 등이 포함되며, 몇몇 박스에는 컬러 사진도 포함됨
- 1954년 이전 국외 : 약 2,000장의 사진이 포함되었으며, 제2차 세계대전 이후의 해외 활동을 다루고 있음. 국별로 알파벳순으로 정렬되어 있으며, 베를린 공수 작전(Operation Vittles)과 일본 점령 관련 사진이 주목되는 자료임
- 한국전쟁 : 미 공군, 유엔군, 북한군의 전투 활동 및 휴전 협상을 기록한 사진임. 대부분 한국에서 촬영되었으나, 일본에서 촬영된 사진도 다수 포함된다. 항공기, 폭격, 전투원 교환, 부대 설치 등을 다룸

- 추가 자료 : 주요 비디오디스크 제작 당시 파일에 없었거나 제대로 식별되지 않았던 다양한 이미지들로 구성됨. 유럽에서의 공중 폭격 결과를 보여주는 정보부 사진, 1954년 이전 국내·외 사진들이 포함됨
- 이 사진 모음은 1920년대 초부터 공군 본부 조직(예: 공군, GHQAF, 미국 육군 항공대, 미 공군)에 의해 수집되기 시작했으며, 시간이 지나며 통합되어 현재의 컬렉션이 되었음

▪ **군 항공 활동과 관련된 영상(Moving Images Relating to Military Aviation Activities, 1947-1984, NAID 64437, RG 342-USAF) 시리즈 해제**

- 생산자 : 국방부 공군부(Department of Defense Department of the Air Force. (09/26/1947-)
- 식별자 : 342-USAF
- 이 시리즈는 USAF는 1909년부터 1984년까지 미 공군의 역사를 한눈에 볼 수 있는 영상 자료와 상당수 필름 릴(원자력 관련 영상 등)이 국가안보 혹은 기밀로 묶여 있음. 보존용은 약 22,146개 필름 릴, 오디오 304개 릴, 비디오 오픈-릴 63개, 비디오카세트 43개, 오디오카세트 1개, 35mm필름 14,810개 릴, 16mm필름 9,946개가 있음. 열람 참고용은 11,574개 필름 릴, 비디오카세트 1,146개, 디지털 다목적 디스크 327개, 35mm필름 9,902개 릴, 16mm필름 1,672개 릴임. 온라인으로 8,366개 목록이 공개되어 있고, 영상실에 전체 영상목록과 색인카드가 비치되어 있음. 촬영병이 작성한 시트와 카드 외에도 공군영상센터에서 정리된 장면 카드는 일반 아카이브 상자로 170개, 편지용 아카이브 상자 6개, FRC 상자 2개 등이 있음
- 일반 영상 필름과 비디오 녹화 시리즈는 전체 166개 필름 릴이 있음. GSAP 시리즈는 건 조준 포인터 카메라로 촬영한 것으로 전투기가 공중전이나 기총소사 등을 수행할 때 사용된 것임. 보존 42개 필름 릴(35mm), 열람 참고용 28개 필름 릴(모두 16mm)임. 이 카메라는 35mm 렌즈에 16mm 필름으로 촬영한 것임. 온라인 목록은 21개 릴만 탑재되어 있음. 특히 1개의 필름은 여러 개의 릴로 구성되어 총 1시간 이상 되는 영상 길이도 있는데 주로 '주간활동보고'라는 제목이며 조종사 성명, 전투기 기종, 전투 날짜, 장소 혹은 좌표, 각 장면의 설명 등이 슬레이트에 표시되어 있음. 1950년 6월 26일부터 1953년 7월 27일까지 남북한 폭격과 기총소사가 전부임
- 군사 활동 특별프로젝트 필름 시리즈는 1942년부터 거슬러 올라가며 보존용 필름 릴 3,674개, 열람 참고용 필름 릴 876개, 비디오카세트 50개, 디지털 다용도 디스크 30개가 있으나 상당수 필름 릴이 비공개로 관리되고 있음. 비공개 릴은 대부분 원자력 시설 또는 원폭 실험 등이 포함되어 있음. NR 시리즈는 공군사령부에서 제작한 보도영상자료이며 보존필름 릴 1,261개와 오디오 3개이며 열람 참고용 필름릴 737개, 비디오카세트 4개, 디지털 다목적 디스크 4개임. 마스터 카드는 전체 11,583개 상자가 있음

2.7. 태평양 방면 미 육군 기록물 (Records of the U.S. Army, Pacific, 1945~1984, RG 550)

▪ **RG 550 레코드 그룹의 이해**

- 미 육군 태평양군(US Army, Pacific, 이하 USARPAC)은 아시아 태평양 지역을 관할하는 태평양사령부(US Pacific Command, USPACOM) 산하 부대로, 현재 하와이, 알래스카, 일본에 사령부를 두고 있음
- 이 기록군에는 주한미군의 육군을 구성하는 미 8군과 각종 한국군 관련 자료들이 다수 포함되어 있음. 1944년 6월 10일에 창설된 미8군은 미 육군 극동사령부(US Army Far East Command) 산하 부대로 2차 세계대전 종전 후에는 일본 점령군으로, 한국전쟁 발발 이후 유엔군의 핵심 전투부대로 활약함. 한국전쟁 정전협정 이후에도 주한미군의 육군을 구성하면서 지금까지 서울에 사령부를 두고 있음. 1957년 7월 1일 미 극동군사령부(US Far East Command)가 해체되고 이를 태평양사령부가 흡수했기 때문에 1957년 이전 자료들을 포함한 상당수의 NAⅡ 소장 자료들이 RG 550으로 분류되었음
- 또한 각급 부대의 전투 기록을 추적할 수 있는 방대한 분량의 전쟁일지(War Diary)와 각급 부대별 지휘 상황을 정리한 지휘 보고(Command Report)가 포함되어 기간별 인원 변동, 인사 이동, 부대 이동, 부대 창설 및 해체, 훈련계획 및 실시 등의 내용이 있음
- 이번 수집한 자료들은 기밀 조직역사 파일, 1959년~1973년(Classified Organizational History Files, 1959-1973, A1 1), 출판 & 다른 기록들(Publications and Other Records, Nov 1969 - Dec 31, 1970, UD-WW 132) 등 2개 시리즈임

▪ **조직역사파일(Organizational History Files, 1959-1973, Jun, 1949, NAIA 578172, A1 1, Box 127·224·248·267·283·337) 시리즈 해제**

- 이 시리즈는 1950년대 군사과에서 작성, 분류한 문서들로 구성되어 있음. 각종 사진, 지도, 도표, 기록문서, 연구논문 등이 포함되어 있음. 문서 유형별로 날짜 역순으로 정리되어 있음. 본 자료들은 기존에 기밀 자료였지만 자유정보공개법에 따라 해제된 것임. 특히 출판물은 저작권이 설정된 경우가 있음
- 생산자 : 국방부 육군부 태평양 미 육군 작전참모부 군사과(Department of Defense. Department of the Army. U.S. Army Pacific. Office of the Deputy Chief of Staff for Operations. Military History Office. 1/1959-12/31/1974)

2.8. 극동사령부, 연합군총사령부, 유엔군사령부 기록물 (Records of General Headquarters, Far East Command, Supreme Commander Allied Powers, and United Nations Command, 1945-1960, RG 554)

▪ **RG 554 레코드 그룹의 이해**

- 이 레코드 그룹은 맥아더가 지휘한 세 개의 사령부, 극동군사령부(FEC), 연합군총사령부(SCAP), 유엔군사령부(UNC)가 생산한 문서들을 담고 있음
- RG 332(2차 세계대전기 미 전구문서, Records of U.S. Theaters of War, World War Ⅱ) 문서와 RG 338(미 육군 작전, 전술, 지원조직 문서, Records of U.S. Army Operational,

Tactical and Support Organizations) 문서들 일부는 미국립공문서관 (NAⅡ)의 재정리로 RG 554로 통합되었음. RG 338에서 이관된 주한미군사고문단(KMAG) 자료는 한국전쟁 이전의 한국군에 대한 유일한 자료이기도 함. 본 문서군에는 한국전쟁 기간 중 KMAG 활동에 대한 상세한 기록도 남아 있는데, 이를 통해 한국군 전투 효율성과 전쟁 수행 중의 문제점 등을 추적할 수 있음. RG 554는 사령부 산하 일반, 특별참모부의 각종 보고서와 전쟁 포로 관련, 극동군사령부 군사과 수집자료 등이 있음. 1945년부터 1960년 사이 문서가 집중되어 있으며, 총 680개 시리즈로 구성되어 있음

- **역사배경자료 파일(Historical Background Material Fiels 1953-1955, NAIA 20761546, UD WW 9, BOX 99) 시리즈 해제**
  - 이 시리즈는 1945년 이후 주한미군의 군정 역사 작성을 위해 군사실에서 수집한 정보참모부(G-2) 및 기타 기록들로 구성되어 있음. 기록은 서신, 보고서, 메시지, 간행물, 정기간행물, G-2 정보 요약본으로 구성되어 있음. 한국의 농업, 상업, 교통, 정치, 정부에 관한 기록과 미소공동위원회 및 유엔군사령부에 관한 기록이 포함되어 있음. 시리즈는 주요 주제 영역으로 배열되며, 연도별로 정리됨. 기록물은 1944년 9월부터 1949년 6월 30일까지이며 일부 자료에 한해 FOIA (b) (1) 국가 보안 규정으로 기밀처리 되었음
  - 이 시리즈 전체 상자 101개인데 1-99개 상자는 국내에 전량 수집되었지만, 오버 사이즈 지도나 도면은 제외되었음. 오버 사이즈 1~3개 상자는 전량 수집되지 않았음
  - 오버 사이즈 상자에 육군 공병시설과 한국에서 활동사진, 오키나와와 류큐 제도 군사 작전에 관한 G-2 지도 등이 다수 수록된 상자 3개가 대형 사진첩임. 하지만 오버 사이즈 상자 2에 전체 3권 중 2권만 존재하며 나머지 1과 3권은 분실되었음
  - 2023년 본 연구팀이 수집한 오버 사이즈 상자는 2(Oversized Box 2)이며, 폴더명은 Engineer Photos, A Pictorial Record of Engineer Activities and Intelligence in Korea, Part II(Inclosure 10) [1947] [bound volume] [references 42nd Engineer Construction Battalion, 340th Engineer Construction Battalion, 504th Engineer Construction Battalion, 512th Engineer Utility Detachment, and 1176th Engineer Construction Group]임

Ⅱ. 리드 파일

1. 육군통신대사령관실 기록물 (Records of the Office of the Chief Signal Officer, 1860~1985, RG 111)

1.1. RG 111-SC 시리즈

RG	111	Records of the Office of the Chief Signal Officer, 1860 - 1985			
Series	SC	Signal Corps Photographs of American Military Activity, 1754 - 1954			
Box	740	111-SC-350385 to 111-SC-350824			
Item	SC 350504				
생산일	1950.10.9.	생산자	U.S. Army Photo	작성자	상병 Alex Klein
분량	1	주제	군대, 전경	관련도	A
				중요도	상
주요 내용					
키워드	애스컴 시티, 10군단 사령부 본부				

□ 개요

이 사진은 1950년 10월 9일 미육군통신대가 애스컴 시티 내 미10군단 사령부의 K지역을 항공 촬영한 모습임

□ 부평기지 관련 내용

한국전쟁 시기 애스컴 내 미10군단사령부의 모습을 이해할 수 있음

□ 수집 사진 현황

□ 사진 특징 및 활용 방안

이 사진은 한국전쟁기 애스컴 시티 내 미10군단의 모습을 파악할 수 있어 한국전쟁기 전시 콘텐츠에 활용할 수 있음

RG	111	Records of the Office of the Chief Signal Officer, 1860 - 1985			
Series	SC	Signal Corps Photographs of American Military Activity, 1754 - 1954			
Box	740	111-SC-350385 to 111-SC-350824			
Item	SC 350505				
생산일	1950.10.9.	생산자	U.S. Army Photo	작성자	상병 Alex Klein
분량	1	주제	군대, 전경	관련도	A
				중요도	상
주요 내용					
키워드	애스컴 시티, 10군단 사령부 본부				

□ 개요

이 사진은 1950년 10월 9일 미육군통신대가 애스컴 시티 내 미10군단 사령부의 K지역을 항공 촬영한 모습임

□ 부평기지 관련 내용

한국전쟁 시기 애스컴 내 미10군단사령부의 모습을 이해할 수 있음

□ 수집 사진 현황

□ 사진 특징 및 활용 방안

이 사진은 한국전쟁기 애스컴 시티 내 미10군단의 모습을 파악할 수 있어 한국전쟁기 전시 콘텐츠에 활용할 수 있음

RG	111	Records of the Office of the Chief Signal Officer, 1860 - 1985			
Series	SC	Signal Corps Photographs of American Military Activity, 1754 - 1954			
Box	987	111-SC-457886 to 111-SC-458325			
Item	SC 458280				
생산일	1954.1.19.	생산자	226 SIG SV BN	작성자	상병 Alan Goodelman
분량	1	주제	포로송환, 전경	관련도	A
				중요도	상
주요 내용					
키워드	애스컴 시티, 포로송환				

□ 개요

이 사진은 1954년 1월 19일 리클레임 작전(Operation Reclaim : 포로송환 작전)을 준비하는 가운데 애스컴 시티를 항공 촬영한 모습임

□ 부평기지 관련 내용

정전협정 이후 애스컴 내 포로송환 상황을 이해할 수 있음

□ 수집 사진 현황

□ 사진 특징 및 활용 방안

이 사진은 한국전쟁 직후 애스컴 시티 내 포로송환 상황을 파악할 수 있어 한국전쟁 직후 시기 전시 콘텐츠에 활용할 수 있음

RG	111	Records of the Office of the Chief Signal Officer, 1860 - 1985			
Series	SC	Signal Corps Photographs of American Military Activity, 1754 - 1954			
Box	987	111-SC-457886 to 111-SC-458325			
Item	SC 458281				
생산일	1954.1.19.	생산자	226 SIG SV BN	작성자	상병 Alan Goodelman
분량	1	주제	포로송환	관련도	A
				중요도	상
주요 내용					
키워드	애스컴 시티, 포로송환				

□ 개요

이 사진은 1954년 1월 19일 리클레임 작전(Operation Reclaim : 포로송환 작전)을 준비하는 가운데 애스컴 시티의 항공 촬영 전경임

□ 부평기지 관련 내용

정전협정 이후 애스컴 내 포로송환 상황을 이해할 수 있음

□ 수집 사진 현황

□ 사진 특징 및 활용 방안

이 사진은 한국전쟁 직후 애스컴 시티 내 포로송환 상황을 파악할 수 있어 한국전쟁 직후 시기 전시 콘텐츠에 활용할 수 있음

RG	111	Records of the Office of the Chief Signal Officer, 1860 - 1985			
Series	SC	Signal Corps Photographs of American Military Activity, 1754 - 1954			
Box	988	111-SC-458326 to 111-SC-458764			
Item	SC 458395				
생산일	1954.1.21.	생산자	226 SIG SV CO	작성자	일병 Ronald Hofflman
분량	1	주제	반공포로	관련도	A
				중요도	상
주요 내용					
키워드	애스컴 시티, 포로송환				

□ 개요

이 사진은 1954년 1월 21일 중국인민지원군 비송환(반공)포로들이 대만 송환 직전 인천항으로 가기 위해 대기 장소에서 중화민국 지도자들의 초상과 깃발을 들고 있는 모습임

□ 부평기지 관련 내용

정전협정 이후 애스컴 내 포로송환 상황을 이해할 수 있음

□ 수집 사진 현황

□ 사진 특징 및 활용 방안

이 사진은 한국전쟁 직후 애스컴 시티 내 포로송환 상황을 파악할 수 있어 한국전쟁 직후 시기 전시 콘텐츠에 활용할 수 있음

RG	111	Records of the Office of the Chief Signal Officer, 1860 - 1985			
Series	SC	Signal Corps Photographs of American Military Activity, 1754 - 1954			
Box	1031	111-SC-478086 to 111-SC-478364			
Item	SC 478298				
생산일	1955.5.6.	생산자	US Army Signal Corps	작성자	중위 Naener
분량	1	주제	반공포로	관련도	A
				중요도	상
주요 내용					
키워드	애스컴 시티, 통신창				

□ 개요

이 사진은 1955년 5월 6일 건설 중인 미극동군/미8군 통신창 일대의 항공 전경임

□ 부평기지 관련 내용

정전협정 이후 애스컴 내 신축 통신창 모습을 이해할 수 있음

□ 수집 사진 현황

□ 사진 특징 및 활용 방안

이 사진은 한국전쟁 직후 애스컴 시티 내 신축 중인 통신창 모습을 파악할 수 있어 한국전쟁 이후 부평 재건 관련 전시 콘텐츠에 활용할 수 있음

RG	111	Records of the Office of the Chief Signal Officer, 1860 - 1985			
Series	SC	Signal Corps Photographs of American Military Activity, 1754 - 1954			
Box	1139	111-SC-480307 to 111-SC-480546			
Item	SC 513649				
생산일	1954.12.24.	생산자	226 SIG SV CO	작성자	중사 Charles K Uchima
분량	1	주제	대민 지원	관련도	A
				중요도	상
주요 내용					
키워드	애스컴 시티, 인천 보충대창, 재향군인회				

□ 개요

이 사진은 1954년 12월 24일 인천 보충대창 지휘관이 애스컴 지구 재향군인회장에게 한 무더기 옷을 나눠주는 모습임

□ 부평기지 관련 내용

한국전쟁 이후 미군의 대민 지원 활동 모습을 이해할 수 있음

□ 수집 사진 현황

□ 사진 특징 및 활용 방안

이 사진은 한국전쟁 직후 주한미군의 대민 지원 활동 모습을 파악할 수 있어 전시 콘텐츠에 활용할 수 있음

RG	111	Records of the Office of the Chief Signal Officer, 1860 - 1985			
Series	SC	Signal Corps Photographs of American Military Activity, 1754 - 1954			
Box	1153	111-SC-519381 to 111-SC-519660			
Item	SC 519553				
생산일	1954.10.30.	생산자	304 SIG OPN BN	작성자	하사 Koch
분량	1	주제	미군 철수	관련도	A
				중요도	상
주요 내용					
키워드	애스컴 시티, 미3사단, 변영태, 테일러, 컨햄				

□ 개요

이 사진은 1954년 10월 30일 변영태 국무총리, 테일러 미8군사령관, 컨햄 미3사단장이 애스컴 시티에서 열린 미군 철수 행사 간 미3사단 장병들에게 경례 중인 모습임

□ 부평기지 관련 내용

정전협정 직후 애스컴 시티 내에서 개최된 미3사단 미군 철수 행사가 있었음을 알 수 있음

□ 수집 사진 현황

□ 사진 특징 및 활용 방안

이 사진은 정전협정 이듬해 진행된 주한미군의 철수 상황을 파악할 수 있어 전후 전시 콘텐츠에 활용할 수 있음

RG	111	Records of the Office of the Chief Signal Officer, 1860 - 1985			
Series	SC	Signal Corps Photographs of American Military Activity, 1754 - 1954			
Box	1160	111-SC-521341 to 111-SC-521620			
Item	SC 521596				
생산일	1955.8.18.	생산자	U.S. Army Photo	작성자	중사 Brannan
분량	1	주제	대민 관계	관련도	A
				중요도	상
주요 내용					
키워드	애스컴 시티, 121후송병원				

□ 개요

이 사진은 1955년 8월 18일 애스컴 시티 121후송병원 인공신장 담당 장교가 견학 중인 한국인들과 미육군 의무단원들에게 인공신장 사용법을 설명 중인 모습임

□ 부평기지 관련 내용

정전협정 직후 애스컴 시티 내 121후송병원에서 활동 모습을 이해할 수 있음

□ 수집 사진 현황

□ 사진 특징 및 활용 방안

이 사진은 정전협정 직후 애스컴 시티 내 121후송병원의 활동 상황을 파악할 수 있어 한국전쟁 직후 121후송병원 관련 전시 콘텐츠에 활용할 수 있음

1.2. RG 111-ADC 시리즈

RG	111 Records of the Office of the Chief Signal Officer, 1860-1985				
Series	Moving Images Relating to Military Activities, 1947-1964				
Item	ADC-7876				
온라인 제목	KOREAN BRIDGE CONSTRUCTION, ASCOM CITY, KOREA				
슬레이트 제목	KOREAN ENG. BRIDGE BUILDING				
촬영자	Jennings	부대	주한미군사고문단		
촬영일	1949.11.8.	필름 규격	35	분량	5분 16초
3색상	흑백	사운드	무	언어	무
키워드	애스컴 시티, 교량, 건설				

□ 요약

이 영상은 1949년 11월 8일 애스컴 시티로 연결되는 교량을 한국군 공병대에서 작업하는 장면으로 구성되어 있음

□ 영상 분석

▪ 숏 리스트

(02:45) 슬레이터 : 제목 한국공병대 교량 건설, 날짜 1949년 11월 8일
촬영부대 주한미군사고문단(KMAG), 롤 1, 촬영 Jennings, 담당장교 Winslow 중위
(02:49) 한국군 장교가 공병대원들에게 훈시하는 모습
(03:01) 공병대원들이 삽을 들고 작업장에 이동해 땅을 파는 모습. 주변에 판자 더미
(03:09) 공병대원들이 삽으로 하천 정비 작업
(03:20) 목책을 강바닥에 정렬하는 작업. 공병대원들이 강바닥을 정비하는 모습
(03:51) 슬레이터 : 제목 한국공병대 교량 건설, 날짜 1949년 11월 8일
촬영부대 주한미군사고문단(KMAG), 롤 2, 촬영 Jennings, 담당장교 Winslow 중위
(03:54) 공병대원들이 강바닥을 정비하고 목책을 설치하는 모습
(04:56) 슬레이터 : 제목 한국공병대 교량 건설, 날짜 1949년 11월 8일
촬영부대 주한미군사고문단(KMAG), 롤 3, 촬영 Jennings, 담당장교 Winslow 중위
(04:59) 공병대원들이 교량을 건설하기 직전 기초공사 작업 모습. 공사장에서 측량하는 병사
(06:03) 슬레이터 : 제목 한국공병대 교량 건설, 날짜 1949년 11월 8일
촬영부대 주한미군사고문단(KMAG), 롤 4, 촬영 Jennings, 담당장교 Winslow 중위
(06:06) 가교가 완성되는 모습. 그 뒤로 희미하게 애스컴 시티 전경
(06:28) 상판이 완료되는 모습
(07:08) 슬레이터 : 제목 한국공병대 교량 건설, 날짜 1949년 11월 8일
촬영부대 주한미군사고문단(KMAG), 롤 5, 촬영 Jennings, 담당장교 Winslow 중위
(07:12) 공병대원들이 원목을 상판에 올려 작업하는 모습. 이를 지켜보는 미군 장교과 한국군 장교

□ 영상의 의미와 특징

이 영상은 1949년 11월 8일 주한미군사고문단에서 촬영한 것으로 애스컴 시티로 이어지는 교량에 가교를 설치하는 장면임 한국군 공병대원들은 삽을 이용해 강 바닥을 정비한 뒤, 이어서 기초공사와 상판 작업까지 마무리함. 미군 공병장교들은 공사 전 과정을 살펴보고 있음. 공병대 복장은 옛 일본군 복장처럼 보임

RG	111 Records of the Office of the Chief Signal Officer, 1860-1985				
Series	Moving Images Relating to Military Activities, 1947-1964				
Item	ADC-8405				
온라인 제목	KOREAN WAR (X CORPS) ASCOM CITY				
슬레이트 제목	Korean War				
촬영자	Rushton	부대	미상		
촬영일	1950.10.11.	필름 규격	35	분량	4분 6초
3색상	흑백	사운드	무	언어	무
키워드	애스컴 시티, 교량, 건설				

□ 요약

이 영상은 1950년 10월 11일 미10군단장 알몬드가 애스컴 시티에서 소속 병사들에게 훈장을 수여하는 장면으로 구성되어 있으며, 일부 파괴된 애스컴 시티 기지를 볼 수 있음

□ 영상 분석

▪ 숏 리스트

(00:05) 슬레이터 : 제목 한국전쟁, 날짜 1950년 10월 11일, 롤 1, 촬영 Rushton, 프로젝트 번호 50-185

(00:31) 10군단장 알몬드 장군과 부관이 등장. 훈장을 받는 병사들이 등장

(00:55) 알몬드 장군의 훈시. 3명의 병사에게 훈장을 달아주는 알몬드

(01:54) 애스컴 시티의 한 건물 외부 창문이 부서진 모습

(02:00) 알몬드 군단장을 비롯한 간부. 그 뒤로 애스컴 시티 건물들

(02:11) 알몬드가 병사들을 격려하는 모습. 애스컴 시티 건물들이 파괴된 모습

(02:58) 정렬한 10군단 병사. 그 뒤로 애스컴 시티의 굴뚝 모습

(03:06) 슬레이터: 제목 한국전쟁, 날짜 1950년 10월 11일, 롤 2, 촬영 Rushton, 프로젝트 번호 50-185

(03:25) 국기든 의장대와 병사들. 받들어 총 하는 자세와 사열 모습

(03:33) 사열 장면과 그 광경을 지켜보는 한국인 아이들. 주변에 모여든 한국인 민간고용자들

(03:43) 알몬드 장군이 훈장을 달아주는 모습

□ 영상의 의미와 특징

이 영상은 1950년 10월 11일 애스컴 시티에서 10군단 알몬드 군단장이 3명의 병사에게 훈장을 수여하는 장면임. 미군 폭격 이후 애스컴 시티 내 여러 건물들이 파괴된 것을 영상에서 확인됨. 창문이 깨진 건물과 지붕이 내려앉은 건물 등이 생생히 담겨 있어 한국전쟁기 애스컴 시티의 전시 콘텐츠로 활용이 가능함

RG	111 Records of the Office of the Chief Signal Officer, 1860-1985				
Series	Moving Images Relating to Military Activities, 1947–1964				
Item	ADC-8513				
온라인 제목	Rice Harvest				
슬레이트 제목	Rice Harvest				
촬영자	Barnes 중사	부대	미상		
촬영일	1950.11.8.	필름 규격	35	분량	8분 26초
3색상	흑백	사운드	무	언어	무
키워드	애스컴 시티, 벼수확				

□ 요약

이 영상은 1950년 11월 8일 부평 들녘에서 벼를 수확하는 장면으로 구성되어 있음

□ 영상 분석

▪ 숏 리스트

(02:08) 슬레이터 : 프로젝트 번호 50-240, 날짜 1950년 11월 8일, 지역 한국, 롤 1, 제목 벼수확 (Rice Harvest), 촬영 Barnes 중사

(02:12) 벼를 수확한 부평 애스컴 시티 인근 들녘 전경. 마을 풍경

(02:41) 벼를 나르는 사람들

(03:04) 물이 고인 논에서 볏짚을 정리하는 가족

(03:12) 슬레이터 : 프로젝트 번호 50-240, 날짜 1950년 11월 8일, 지역 한국, 롤 2, 제목 벼수확 (Rice Harvest), 촬영 Barnes 중사

(03:14) 볏짚을 정리하는 농부. 볏짚을 나르는 농부의 딸

(03:42) 물이 고인 논에서 볏짚을 정리하는 농부

(03:59) 타작하는 농부 모습

(04:07) 타곡기로 탈곡하는 농부들

(04:18) 슬레이터 : 프로젝트 번호 50-240, 날짜 1950년 11월 8일, 지역 한국, 롤 3, 제목 벼수확 (Rice Harvest), 촬영 Barnes 중사

(04:20) 농부들이 탈곡 작업 모습

(04:30) 쌓여 있는 볏짚 앞을 새참을 이고 가는 여성
(04:41) 집들 사이에 버려진 포탄 탄피와 장독대 주변에서 두리번거리는 강아지
(04:55) 초가집 벽에 붙은 태극기. 한 아이가 지나는 모습
(05:07) 초가집 뒤에서 벼 타작하는 여성과 담배 피는 노인. 배추밭 전경
(05:17) 슬레이터 : 프로젝트 번호 50-240, 날짜 1950년 11월 8일, 지역 한국, 롤 4, 제목 벼수확 (Rice Harvest), 촬영 Barnes 중사
(05:18) 수확된 들녘 풍경.
(05:42) 소달구지에서 수확한 벼를 옮기는 노인. 개울가에서 한 소녀가 빨래감을 옮기는 모습. 한 여성이 빨래하는 모습
(06:04) 담장에서 아이를 업고 있는 여자아이와 아이들이 모여 있는 모습
(06:17) 슬레이터 : 프로젝트 번호 50-240, 날짜 1950년 11월 8일, 지역 한국, 롤 5, 제목 벼수확 (Rice Harvest), 촬영 Barnes 중사
(06:22) 인천 시내에서 도로 작업하는 학생들. 이곳은 인천-부평-서울 영등포로 도로로 말들이 수레를 이용해 짐을 나르는 모습
(06:51) 삽을 이용해 도로를 정비 작업하는 여성들
(07:10) 한 노인이 도로 작업하는 모습. 주변 건물들이 폭격으로 파괴된 모습
(07:20) 슬레이터 : 프로젝트 번호 50-240, 날짜 1950년 11월 8일, 지역 한국, 롤 6, 제목 벼수확 (Rice Harvest), 촬영 Barnes 중사
(07:24) 부평 인근 농로. 볏짚을 수레에 쌓는 모습. 지게로 볏짚 옮기는 청년
(07:51) 소달구지로 볏짚을 옮기는 모습. 주변에 마을 전경
(08:10) 수레로 수확한 수레로 옮기는 모습. 비포장도로와 마을 전경. 탈곡하는 모습
(08:25) 슬레이터 : 프로젝트 번호 50-240, 날짜 1950년 11월 8일, 지역 한국, 롤 7, 제목 벼수확 (Rice Harvest), 촬영 Barnes 중사
(08:27) 탈곡한 벼를 정리하는 작업
(09:10) 채로 벼를 정리하는 작업
(09:29) 슬레이터 : 프로젝트 번호 50-240, 날짜 1950년 11월 8일, 지역 한국, 롤 8, 제목 벼수확 (Rice Harvest), 촬영 Barnes 중사
(09:32) 벼를 정리하는 작업
(09:45) 수확한 볏짚을 소달구지로 옮기는 모습. 농부들이 볏짚을 정리하는 모습

□ 영상의 의미와 특징

이 영상은 1950년 11월 8일 부평평야에서 벼를 수확하는 모습과 인천 시내에서 도로를 정비하는 장면으로 구성되어 있음. 인천상륙작전 이후 부평 일대에서 벼를 수확하는 일상과 사람들의 인상 등 다양함. 한국전쟁기 애스컴 시티의 상황을 알려주는 콘텐츠로 활용이 가능함

RG	111 Records of the Office of the Chief Signal Officer, 1860-1985
Series	Moving Images Relating to Military Activities, 1947-1964
Item	ADC-8640
온라인 제목	EVACUATION OF INCHON AND REDEPLOYMENT OF OUR TROOPS, KOREA
슬레이트 제목	S.Korean Civilians Loading Inchon Harbor, Korea

촬영자	WHITE RH	부대	PAC FLEET COMBAT CAMERA		
촬영일	1951.1.2.	필름 규격	35	분량	7분 20초
3색상	흑백	사운드	무	언어	무
키워드	애스컴 시티, 폭격, 인천항, 한국전쟁				

□ 요약

이 영상은 1951년 1월 부평 애스컴 시티 일대를 폭격하는 장면으로 구성되어 있다.

□ 영상 분석

▪ 숏 리스트

(00:07) 애스컴 시티 인근 도로를 폭격하는 모습. 연기가 피어오르는 모습
(00:20) 애스컴 시티 인근에 폭격 직후 연기가 피어오르는 전경
(00:46) 폭격을 맞아 부서진 다리와 일부 파괴된 인천항사령부 건물
(01:03) 인천항 일대와 인천역 일대 폭격 이후 모습
(01:12) 상공에서 본 월미도와 인천 일대
(01:32) 애스컴 시티에 폭격 직후 연기가 피어오르는 모습. 애스컴 시티의 주요 건물들
(02:15) 애스컴 시티 내부에서 폭발과 연기 가득한 풍경. 인천항 부근
(02:44) 수륙양용주정에 탑승한 피난민들과 인천항 부두에 모인 피난민들 모습
(04:10) 야간에 인천항 일대 폭격하는 모습
(05:15) 철수하는 미군들. 주변에 월미도 풍경
(05:47) 인천역 일대 폭격 받은 뒤 불타는 모습
(06:20) LST에서 하선하는 피난민들
(06:56) 인천항만사령부 건물 앞에서 피난을 떠나는 사람들

□ 영상의 의미와 특징

이 영상은 1951년 1월 2일 미군이 애스컴 시티를 비롯한 인천항과 시내 등지를 폭격하는 장면 등을 담고 있어, 한국전쟁 시기 애스컴 시티 상황을 설명하는 전시 콘텐츠로 활용이 가능함

1.3. RG 111-LC 시리즈

RG	111 Records of the Office of the Chief Signal Officer, 1860-1985
Series	Motion Picture Films from the Army Library Copy Collection, 1964 – 1980
Item	LC-37618
온라인 제목	Documentary film on Inchon replacement depot, Inchon, Korea

슬레이트 제목	Rotates Records Processing				
촬영자	Bright	부대	304통신작전대대		
촬영일	1955.2.24.~3.5.	필름 규격	35	분량	10분 52초
3색상	흑백	사운드	무	언어	무
키워드	애스컴 시티, 인천보충창				

□ 요약

1955년 2월 24일부터 3월 5일까지 55종합창을 비롯한 애스컴 시티의 보충창 확장을 다룬 다큐이며 1954~1955년 사이 주한미군의 재편 과정을 볼 수 있는 장면들을 담고 있음

□ 영상 분석

▪ 숏 리스트

(00:03) 슬레이트. 날짜 1955년 2월 24일, 카메라 아이모 카메라맨 Bailey 효과 밝음 처리 지점 2번 기록 처리
(00:19) "이 건물 안에서 우리가 처리한다. 세계 최고의 미군 병사" 라는 간판이 걸린 건물
(00:22) 슬레이트. 날짜 1955년 2월 27일, 카메라 아이모 카메라맨 Bailey 효과 밝음
(00:26) 캠프 애스컴에서 짐을 받고 이동하는 병사들
(01:02) 슬레이트. 날짜 1955년 2월 27일, 카메라 아이모, 카메라맨 Bright, 효과 흐림
촬영부대 304통신작전대대, 제목 55-5 Manifest is posted, 장소 인천보충창, 8057부대, 우편971
(01:18) "배송 주문 및 알림 게시" 하는 병사들
(01:42) 게시판에 모인 군인들
(02:03) 슬레이트. 날짜 1955년 2월 28일, 카메라 아이모, 카메라맨 Bailey, 효과 연무가 낌
촬영부대 304통신작전대대, 제목 55-5 트럭에 타는 보충병(Rotatees Loading on Truck),
장소 인천보충창, 8057부대, 우편971
(02:15) 병사들이 짐을 들고 트럭에 타고 있음. 인천항에서 출항하는 병사 모습
(02:56) 배에 승선하는 병사들
(03:15) 슬레이트. 날짜 1955년 3월 1일, 카메라 아이모, 카메라맨 Bailey 효과 밝음
촬영부대 304통신작전대대, 제목 55-5 트럭에 타는 보충병(Rotatees Loading on Truck),
장소 인천보충창, 8057부대, 우편971
(03:24) 모자에 '369보충중대'라고 적힌 상사가 호루라기를 불고 있음
(03:42) 369보충중대 간부 중대사무실 8057보충창 부대 간판. 가공도로 간판
(04:10) 슬레이트. 날짜 1955년 3월 1일, 카메라 아이모, 카메라맨 Bailey 효과 밝음
촬영부대 304통신작전대대, 제목 55-5 표시(Sign's), 장소 인천보충창, 8057부대, 우편971
(04:21) 509보충중대 인천보충창 8057부대 간판
(04:33) 인천부평 캠프애스컴 전경과 빵공장 굴뚝
(04:57) 가방에서 물건들을 꺼내고 있음
(05:11) 슬레이트. 날짜 1955년 3월 4일, 카메라 아이모, 카메라맨 Bailey 효과 흐림
촬영부대 304통신작전대대, 제목 55-5 보충. 기록처리, 장소 인천보충창, 8057부대, 우편971
(05:20) 한 병사가 A4 용지에 뭔가 체크하고 있음
(05:42) 트럭에 병사들이 타고 있음
(06:19) 트럭에서 짐을 갖고 내린 병사들이 연병장에 모여 있음
(06:40) 병사들이 열차에 타고 있음. 모두 짐을 갖고 승차함
(07:05) 슬레이트. 날짜 1955년 3월 4일, 카메라 아이모, 카메라맨 Bailey 효과 밝음
촬영부대 304통신작전대대, 제목 55-5 보충병 열차로 이동, 장소 인천보충창, 8057부대, 우편971

(07:10) 열차에 보충병들이 승차하고 있음
(07:14) 식당이라는 간판. 병사들이 들어가고 있음. 병사들이 줄지어 서 있음
(07:46) 슬레이트. 날짜 1955년 3월 4일, 카메라 아이모, 카메라맨 Bailey 효과 밝음
촬영부대 304통신작전대대, 제목 55-5 식당으로 가다, 장소 인천보충창, 8057부대, 우편971
(07:53) 병사들이 모여 있음. 웃는 병사들
(08:21) 미군 장교가 연설하고 있음
(08:37) 슬레이트. 날짜 1955년 3월 4일, 카메라 아이모, 카메라맨 Bailey 효과 밝음
촬영부대 304통신작전대대, 제목 55-5 부대에 주어진 작전, 장소 인천보충창, 8057부대, 우편971
(08:41) 55보충중대 식당 간판
(09:11) 병사들이 기지 도서관에서 잡지나 책을 보고 있음
(09:44) 한 병사가 책을 고르고 있음
(10:01) 병사 3명이 11번 서비스 클럽 앞에 모여 대화를 나누다 클럽 입구로 걸어감
(10:18) 슬레이트. 날짜 1955년 3월 5일, 카메라 아이모, 카메라맨 Bailey 효과 인트로와 외부
촬영부대 304통신작전대대, 제목 55-5 특별서비스, 장소 인천보충창, 8057부대, 우편971
(10:24) 슬레이트. 날짜 1955년 3월 5일, 카메라 아이모, 카메라맨 Bailey 효과 밝음
촬영부대 304통신작전대대, 제목 55-5 표시, 장소 인천보충창, 8057부대, 우편971
(10:28) 인천보충창 8057부대 특별서비스 도서관 간판

□ 영상의 의미와 특징
이 영상은 1955년 2월 24일부터 3월 5일까지 애스컴 시티에 주둔한 인천보충창의 운영 과정 및 내부 모습을 담고 있어, 전쟁 이후 애스컴 시티의 재건 상황을 파악하는데 도움을 주며 콘텐츠로 활용이 가능함

RG	111 Records of the Office of the Chief Signal Officer, 1860-1985				
Series	Motion Picture Films from the Army Library Copy Collection, 1964 – 1980				
Item	LC-37619				
온라인 제목	Documentary film on Inchon replacement depot, Inchon, Korea				
슬레이트 제목	없음				
촬영자	Richardson	부대	304통신작전대대		
촬영일	1955.2.27.~3.4.	필름 규격	35	분량	9분 57초
3색상	흑백	사운드	무	언어	무
키워드	애스컴 시티, 인천보충창				

□ 요약

1955년 2월 27일부터 3월 4일까지 55종합창을 비롯한 애스컴 시티의 보충창 확장을 다룬 다큐이며 1954년~1955년 사이 주한미군의 재편 과정을 볼 수 있는 매우 중요한 사건을 다루고 있음

□ 영상 분석

▪ 숏 리스트

(00:03) 슬레이트. 날짜 1955년 2월 27일, 카메라 아이모, 카메라맨 Richardson, 효과 실내
제목 55-5 명백한 작전반, 지역 인천보충창 8057부대, 우편번호 971
(00:05) 미군 병사와 한국인 요원들이 파일링 작업하는 장면임
(00:48) 슬레이트. 날짜 1955년 2월 27일, 카메라 아이모, 카메라맨 Richardson, 효과 외부
제목 55-5 임시개축, 지역 인천보충창 8057부대, 우편번호 971
(00:55) 병사들이 모여 있다. 보충병들이 짐을 들고 건물 안으로 들어감
(01:13) 슬레이트. 날짜 1955년 2월 27일, 카메라 아이모, 카메라맨 Richardson, 효과 흐림 맑음
제목 55-5 우편물 적재, 지역 인천보충창 8057부대, 우편번호 971
(01:13) 한 병사가 게시판에 문서를 게시하고 있음
(01:39) 병사들이 게시판에 부착된 게시물을 보고 있음
(01:59) 병사들이 탄 트럭들이 이동하고 있음
(02:13) 슬레이트. 날짜 1955년 2월 28일, 카메라 아이모, 카메라맨 Richardson, 효과 흐림 맑음
제목 55-5 항구로 트럭으로 가는 순환병, 지역 인천보충창 8057부대, 우편번호 971
(02:20) 병사들이 트럭에 승차하고 있음
(02:40) 병사들이 트럭으로 이동하고 있음
(02:50) 트럭에 탄 한 병사 뒤로 트럭이 이동하는 도로 주변의 마을들의 현황이 나타남
(03:23) 슬레이트. 날짜 1955년 2월 28일, 카메라 아이모, 카메라맨 Richardson, 효과 구름이 낌, 맑음
제목 55-5 순환병이 LCU선으로 승선, 지역 인천보충창 8057부대, 우편번호 971
(03:29) 순환병들이 짐을 들고 승선하고 있음
(03:45) 병사들이 책을 보고 있음
(04:12) 10호 브리핑실. 항만작전 브리핑실. 장교들이 들어감
(04:29) 슬레이트. 날짜 1955년 3월 2일, 카메라 아이모, 카메라맨 Richardson, 효과 실내
제목 55-5 운영반 등사정보 시트, 지역 인천보충창 8057부대, 우편번호 971
(04:35) 등사판에서 인쇄되는 종이가 출력되고 있음
(04:52) 병사들이 등사된 종이를 봉투에 넣고 있음
(05:19) 병사들이 가방을 검사
(05:30) 슬레이트. 날짜 1955년 3월 3일, 카메라 아이모, 카메라맨 Richardson, 효과 실내
제목 55-5 순환병 샤워, 지역 인천보충창 8057부대, 우편번호 971
(05:39) 순환병들이 샤워장으로 들어감
(06:07) 한 병사가 사워장 입구에 병사들에게 새로운 옷과 양말을 건네주고 있음
(06:43) 슬레이트. 날짜 1955년 3월 3일, 카메라 아이모, 카메라맨 Richardson, 효과 실내
제목 55-5 옷을 입다, 지역 인천보충창 8057부대, 우편번호 971
(06:49) 병사가 새로운 옷을 건네고 있음. 병사가 새로운 모자를 받고 있음
(07:29) 한 병사가 새 옷을 입고 있음
(07:42) 슬레이트. 날짜 1955년 3월 3일, 카메라 아이모, 카메라맨 Richardson, 효과 실내
제목 55-5 옷을 입다, 지역 인천보충창 8057부대, 우편번호 971
(07:48) 한 병사가 시트지에 기록하고 있음
(08:07) 병사들이 보충창에서 군화와 옷들을 받고 이동하고 있음 병사들은 각자 막사로 들어감.
(08:25) 병사들이 줄지어서 한 건물로 들어가고 있음
(08:39) 슬레이트. 날짜 1955년 3월 4일, 카메라 아이모, 카메라맨 Richardson, 효과 구름이 낌, 맑음
제목 55-5 기록을 위한 재배치, 지역 인천보충창 8057부대, 우편번호 971
(08:44) 병사들이 건물 밖으로 나와 트럭에 승차함

□ 영상의 의미와 특징
이 영상은 1955년 2월 27일부터 3월 4일까지 애스컴 시티에 주둔한 인천보충창의 운영 과정 및 내부 모습을 담고 있어, 전쟁 이후 애스컴 시티의 재건 상황을 파악하는데 도움을 주며 콘텐츠로 활용이 가능함

RG	111 Records of the Office of the Chief Signal Officer, 1860-1985				
Series	Motion Picture Films from the Army Library Copy Collection, 1964 – 1980				
Item	LC-37620				
온라인 제목	Documentary film on Inchon replacement depot, Inchon, Korea				
슬레이트 제목	없음				
촬영자	Richardson	부대	304통신작전대대		
촬영일	1955.2.22.~2.25.	필름 규격	35	분량	10분 11초
3색상	흑백	사운드	무	언어	무
키워드	애스컴 시티, 인천보충창				

□ 요약
1955년 2월 22일부터 2월 25일까지 애스컴 시티의 보충창 확장을 다룬 다큐이며 1954년~1955년 사이 주한미군의 재편 과정을 볼 수 있는 모습들을 담고 있음

□ 영상 분석
▪ 숏 리스트
(00:02) 슬레이트. 날짜 1955년 2월 22일, 카메라 아이모, 카메라맨 Richardson, 효과 실내 제목 55-5 보충병 인터뷰, 지역 인천보충창 8057부대, 우편번호 971
(00:10) 보충병들이 인터뷰하는 장면
(01:06) 슬레이트. 날짜 1955년 2월 22일, 카메라 아이모, 카메라맨 Richardson, 효과 실내 제목 55-5 보충병 기록처리부, 지역 인천보충창 8057부대, 우편번호 971
(01:17) 병사가 인터뷰하는 장면. 신분증 등을 확인하는 장면
(02:11) 슬레이트. 날짜 1955년 2월 22일, 카메라 아이모, 카메라맨 Richardson, 효과 실내 제목 55-5 보충병 의료 진료, 지역 인천보충창 8057부대, 우편번호 971
(02:20) 의무장교가 보충병의 진료기록을 처리하고 있음
(03:13) 슬레이트. 날짜 1955년 2월 22일, 카메라 아이모, 카메라맨 Richardson, 효과 실내 제목 55-5 보충병 의료 진료, 지역 인천보충창 8057부대, 우편번호 971
(03:26) 의무장교가 보충병의 의무기록지를 검토하고 있음
(03:45) 재정이라는 간판
(04:01) 병사들이 접종 주사를 맞고 있음

(04:21) 슬레이트. 날짜 1955년 2월 23일, 카메라 아이모, 카메라맨 Richardson, 효과 실내
제목 55-5 재정부, 지역 인천보충창 8057부대, 우편번호 971
(04:28) 출납 시간 0830, 1130, 1230, 1600 라는 간판. 창구 1번에서 병사가 현금을 받고 있음
(04:56) 병사들이 수납에 서명하고 있음
(05:16) '신분증 확인 장소' 라는 표지판
(05:22) 슬레이트. 날짜 1955년 2월 23일, 카메라 아이모, 카메라맨 Richardson, 효과 실내
제목 55-5 신분증 재교부, 지역 인천보충창 8057부대, 우편번호 971
(05:32) 한 병사가 신분증을 재교부 받고 있음. "Hollis George E" 라는 병사가 사진을 촬영하고 있음
(05:57) 슬레이트. 날짜 1955년 2월 24일, 카메라 아이모, 카메라맨 Richardson, 효과 실내
제목 55-5 보충병 의류 문제 발생, 지역 인천보충창 8057부대, 우편번호 971
(05:07) 병사들이 짐을 갖고 이동함. 주로 군화와 옷들을 재교부 받음
(06:45) 슬레이트. 날짜 1955년 2월 25일, 카메라 아이모, 카메라맨 Richardson, 효과 흐림, 맑음
제목 55-5 보충병 처리, 지역 인천보충창 8057부대, 우편번호 971
(06:58) 보충병들이 짐을 갖고 이동한다. 모두 막사에 들어가고 있음
(07:37) 병사들이 모여 있음. 모두 밝은 표정이고 다시 이동함
(07:52) 슬레이트. 날짜 1955년 2월 25일, 카메라 아이모, 카메라맨 Richardson, 효과 흐림, 맑음
제목 55-5 보충병 처리, 지역 인천보충창 8057부대, 우편번호 971
(07:58) 병사들이 줄지어서 건물 안으로 들어가고 있음
(08:27) 처리 지점 1번 사병 의류 문제 및 장교 의류 판매 전환 표지판
(08:36) 병사들이 짐과 가방을 들고 나옴
(08:48) 병사들이 개인 짐들을 들고 나옴
(09:02) 슬레이트. 날짜 1955년 2월 25일, 카메라 아이모, 카메라맨 Richardson, 효과 흐림
제목 55-5 분류 & 할당부, 지역 인천보충창 8057부대, 우편번호 971
(09:06) 책상에서 한 병사가 서류를 작성함. 한 병사가 타자기로 서류를 작성하고 있음

□ 영상의 의미와 특징

이 영상은 1955년 2월 25일부터 3월 5일까지 애스컴 시티에 주둔한 인천보충창의 병사들과 및 내부 모습 등을 담고 있어, 애스컴 시티의 운영을 파악하는데 도움을 주며 대시민 공개 콘텐츠로 활용이 가능함

RG	111 Records of the Office of the Chief Signal Officer, 1860-1985				
Series	Motion Picture Films from the Army Library Copy Collection, 1964 – 1980				
Item	LC-37621				
온라인 제목	Documentary film on Inchon replacement depot, Inchon, Korea				
슬레이트 제목	없음				
촬영자	Richardson	부대	304통신작전대대		
촬영일	1955.2.17.~2.18.	필름 규격	35	분량	10분 34초

3색상	흑백	사운드	무	언어	무
키워드	애스컴 시티, 인천보충창				

□ 요약

1955년 2월 17일부터 2월 18일까지 애스컴 시티의 보충창 확장을 다룬 다큐이며 1954년~1955년 사이 주한미군(의료수송항만중대)의 재편 과정을 볼 수 있는 영상임

□ 영상 분석

▪ 숏 리스트

(00:03) 슬레이트. 날짜 1955년 2월 17일, 카메라 아이모, 카메라맨 Richardson, 효과 실내
제목 55-5 오리엔테이션부, 지역 인천보충창 8057부대, 우편번호 971

(00:08) 미군 장교들이 모여 설명을 듣고 있음

(00:36) "선박: Genetal John A. Pope, 도착시간 : 0800-1955년 2월 18일, 수송능력 : 객실 234개, 부대원 3292명 총 3526명" 이라고 칠판에 적혀 있음

(00:52) 슬레이트. 날짜 1955년 2월 17일, 카메라 아이모, 카메라맨 Richardson, 효과 실내
제목 55-5 여행 스텝 오리엔테이션부, 지역 인천보충창 8057부대, 우편번호 971

(00:59) 한 병사가 노트에 선박 Genetal John A. Pope와 도착시간을 적고 있음

(01:17) Genetal John A. Pope 선박에 병사들이 승선하고 있음

(01:37) 승선한 병사들이 카메라를 보고 손을 흔들고 있음

(01:50) 슬레이트. 날짜 1955년 2월 18일, 카메라 아이모, 카메라맨 Richardson, 효과 맑음
제목 55-5 선박 기록에서 하역, 지역 인천보충창 8057부대, 우편번호 971

(01:56) 인천항으로 상륙주정(LCM-5-0856)이 들어옴. 상륙주정에서 물건이 하역되고 있음
한국인 인부들이 물건을 트럭에 싣고 있음

(02:53) 슬레이트. 날짜 1955년 2월 18일, 카메라 아이모, 카메라맨 Richardson, 효과 흐림 맑음
제목 55-5 상륙주정에서 부대 상륙, 지역 인천보충창 8057부대, 우편번호 971

(03:04) 상륙주정(LCM)이 인천항에 도착하고 있음. 보충병들이 상륙주정에서 내리고 있음

(04:01) 슬레이트. 날짜 1955년 2월 18일, 카메라 아이모, 카메라맨 Richardson, 효과 흐림 맑음
제목 55-5 상륙주정에서 부대 상륙, 지역 인천보충창 8057부대, 우편번호 971

(04:04) 보충병들이 상륙주정에서 짐을 갖고 내려서 트럭에 승차하고 있음. 승차한 병사들이 이동함

(05:01) 슬레이트. 날짜 1955년 2월 18일, 카메라 아이모, 카메라맨 Richardson, 효과 흐림 맑음
제목 55-5 부대 상륙, 지역 인천의료수송만중대, 우편번호 971

(05:10) 인천항으로 상륙주정이 들어오고 있음. 배에 보충병들이 탑승하고 있음. 배에서 병사들이 내리고 있음

(06:08) 슬레이트. 날짜 1955년 2월 18일, 카메라 아이모, 카메라맨 Richardson, 효과 흐림 맑음
제목 55-5 부대 승선, 지역 인천의료수송항만중대, 우편번호 971

(06:11) 보충병들이 개인 짐을 들고 상륙주정에 승선하고 있음

(06:57) 선박에서 병사들이 줄지어 서 있음

(07:12) 슬레이트. 날짜 1955년 2월 18일, 카메라 아이모, 카메라맨 Richardson, 효과 흐림 맑음
제목 55-5 부대 승선, 지역 인천의료수송항만중대, 우편번호 971

(07:16) 미군 보충병이 상륙주정으로 이동하고 있음

(07:42) 보충병들이 트럭을 타고 이동하고 있음

(08:06) 병사들이 트럭에 내리고 있음

(08:19) 슬레이트. 날짜 1955년 2월 18일, 카메라 아이모, 카메라맨 Richardson, 효과 흐림 맑음
제목 55-5 부대 승선, 지역 인천의료수송항만중대, 우편번호 971

(08:24) 미군 장교와 병사들이 앉아 있음. 한 장교가 보충병들의 인원을 체크하고 있음

(09:00) 상륙주정은 인천항에서 병사를 태우고 출발하고 있음

(09:10) 보충병이 트럭에 내리고 있음

(09:50) 보충병들이 상륙주정에서 서 있음. 상륙주정(LCU 1085 미육군)이 인천항을 떠나고 있음

□ **영상의 의미와 특징**

이 영상은 1955년 2월 17부터 2월 18일까지 애스컴 시티에 주둔한 인천의료수송항만중대의 이동 모습을 생생히 이해할 수 있어, 향후 전시 콘텐츠 등으로 활용이 가능할 것임

2. 미 해병대 기록물 (Records of the U.S. Marine Corps, 1775~9999, RG 127)

<table>
<tr><td>RG</td><td>127</td><td colspan="4">Records of the U.S. Marine Corps 1775-9999</td></tr>
<tr><td>Series</td><td>UD-UP 19</td><td colspan="4">Korean Command Diary Files 1950 - 1954</td></tr>
<tr><td>Box</td><td>35</td><td colspan="4">1st Engr Bn, Hist Diary, Apr-May 53 (d) (2 of 2) THRU 1st SP Bn, Comm Diary, Jun 54- (d)</td></tr>
<tr><td>Item</td><td colspan="5">Command Diary for December 1952</td></tr>
<tr><td>생산일</td><td>1953.3.12.
~1953.4.26.</td><td>생산자</td><td>HQ, Ascom City Command 1st Marine Division</td><td>작성자</td><td>HQ, Ascom City Command 1st Marine Division</td></tr>
<tr><td rowspan="2">분량</td><td rowspan="2">41</td><td rowspan="2">주제</td><td rowspan="2">군사</td><td>관련도</td><td>A</td></tr>
<tr><td>중요도</td><td>상</td></tr>
<tr><td colspan="6">주요 내용</td></tr>
<tr><td>키워드</td><td colspan="5">애스컴 시티</td></tr>
</table>

□ 개요

1954년 1월 3일 미 해병1사단 1상륙전초대대에서 작성한 <1952년 12월 일간 지휘보고서(Command Diary for December 1953)>임

□ 캠프마켓 관련 내용

이 문서는 1954년 1월 3일 미 해병1사단 1상륙전초대대에서 작성한 <1952년 12월 일간 지휘보고서(Command Diary for December 1952)>이며 1952년 12월 현재 애스컴 시티에 주둔하면서 "Able, Baker, Charlie 중대의 일부는 애스컴 시티 사령부를 지원하는 다양한 부대가 주둔 중인 캠프의 건물과 천막에 대한 보수 및 동계를 대비한 작업을 계속하고 있다"는 내용과 상륙전초대대는 12월 2일부터 애스컴 시티 사령부의 핵심 역할을 담당하고 있으며, 해병1사단의 물류 및 유지 보수 보대를 위한 물류 및 유지 관리 통제 등을 책임지고 있었음. 또한 12월 1일부터 A중대는 애스컴 시티의 철조망과 경계 작업을 완료하고 26번 도로의 개선작업과 서울-부평 애스컴으로 연결되는 교량 수리 등임

□ 사진 및 지도, 도면

문서에 애스컴 시티 임시기지의 창고, 저장고와 경비 구역도 등을 첨부하고 있음

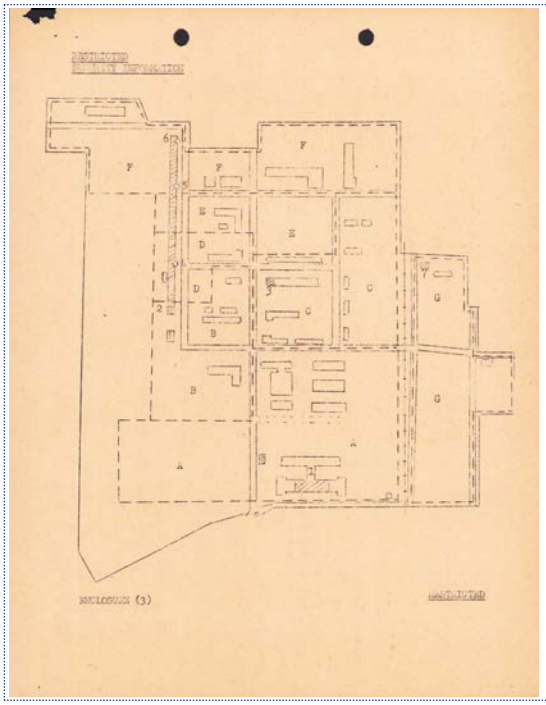

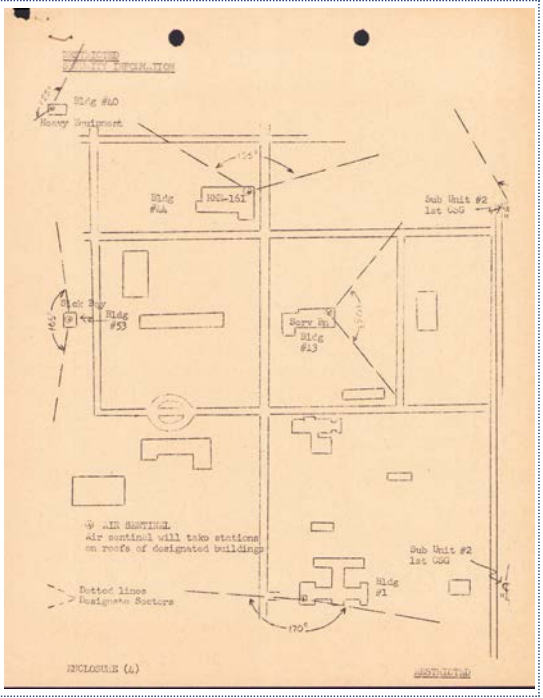

□ 문서 특징 및 활용 방안

이 문서는 한국전쟁기 애스컴 시티 내 다양한 부대의 모습을 파악할 수 있어 한국전쟁기 전시 콘텐츠에 활용할 수 있음

RG	127	Records of the U.S. Marine Corps 1775-9999			
Series	UD-UP 19	Korean Command Diary Files 1950 - 1954			
Box	35	1st SP Bn Hist Diary Jan 53 (d) 2 of 2			
Item	Command Diary for March 1953				
생산일	1953.3.12. ~1953.4.26.	생산자	HQ, Ascom City Command 1st Marine Division	작성자	HQ, Ascom City Command 1st Marine Division
분량	168	주제	군사	관련도	A
				중요도	상
주요 내용					
키워드	애스컴 시티				

□ 개요
미 해병1사단 1상륙전초대대에서 작성한 1953년 3월 월간 지휘보고서임

□ 캠프마켓 관련 내용
이 문서는 1953년 4월 3일 미해병1사단 1상륙전초대대에서 작성한 1953년 3월 월간 지휘보고서임. 이 보고서에는 애스컴 시티의 1상륙전초대대 L중대 소속 임시소총소대 구성과 기지의 재건 등을 담고 있음

□ 사진 및 지도, 도면
없음

□ 문서 특징 및 활용 방안
이 문서는 한국전쟁기 애스컴 시티 내 다양한 부대의 모습을 파악할 수 있어 한국전쟁기 전시 콘텐츠에 활용할 수 있음

<table>
<tr><td>RG</td><td colspan="5">127 Records of the U.S. Marine Corps 1775-9999</td></tr>
<tr><td>Series</td><td colspan="5">UD-UP 19 Korean Command Diary Files 1950 - 1954</td></tr>
<tr><td>Box</td><td colspan="5">35 1st SP Bn Hist Diary Jan 53 (d) 1 of 2</td></tr>
<tr><td>Item</td><td colspan="5">Command Diary for June 1953</td></tr>
<tr><td>생산일</td><td>1953.3.12.
~1953.4.26.</td><td>생산자</td><td>HQ, Ascom City Command 1st Marine Division</td><td>작성자</td><td>HQ, Ascom City Command 1st Marine Division</td></tr>
<tr><td rowspan="2">분량</td><td rowspan="2">68</td><td rowspan="2">주제</td><td rowspan="2">군사</td><td>관련도</td><td>A</td></tr>
<tr><td>중요도</td><td>상</td></tr>
<tr><td colspan="6">주요 내용</td></tr>
<tr><td>키워드</td><td colspan="5">애스컴 시티</td></tr>
<tr><td colspan="6">□ 개요
1953년 4월 3일 미 해병1사단 1상륙전초대대에서 작성한 <1953년 3월 일간 지휘보고서(Command Diary for December 1952)>임

□ 캠프마켓 관련 내용
이 문서는 1953년 7월 3일 미해병1사단 1상륙전초대대에서 작성한 1953년 4월부터 6월까지 월간 지휘보고서임. 보고서에는 1953년 5월 애스컴 시티의 통제 시스템 구역도, 애스컴 시티의 통신시설 현황도, 애스컴 시티 사령부의 전체 구역도 등을 첨부하고 있음. 특히 애스컴 시티 사령부의 전체구역도에는 비행장과 79군수대대(임시), 44건설공병대대, 74군수대대, 제10애스컴 시티 전쟁포로수용소를 비롯한 구역 작전계획도가 포함되어 있음</td></tr>
</table>

□ **사진 및 지도, 도면**

애스컴 시티의 통제 시스템 구역도, 애스컴 시티의 통신시설 현황도, 애스컴 시티 사령부의 전체구역도 등을 첨부하고 있음

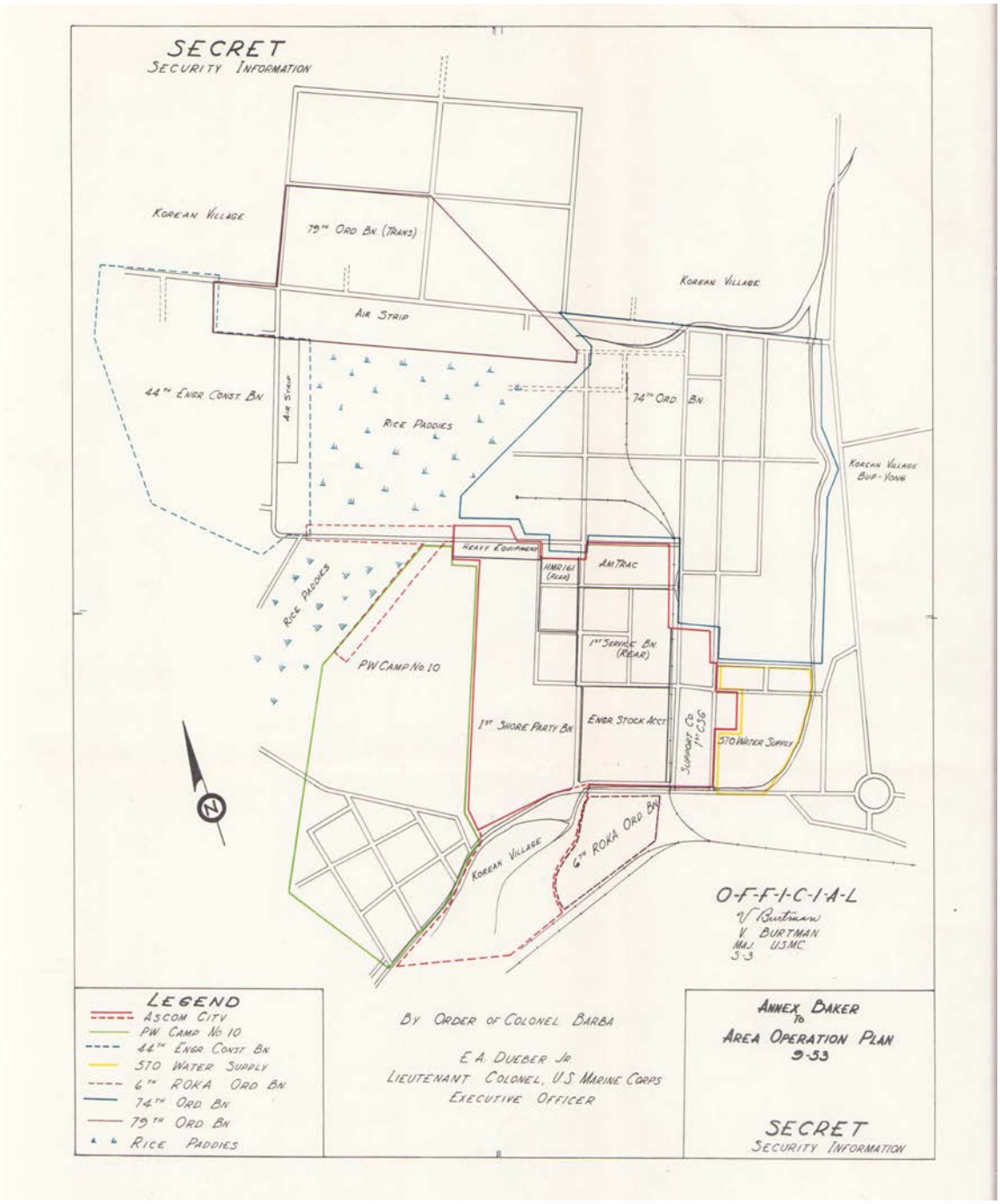

□ **문서 특징 및 활용 방안**

이 문서는 한국전쟁기 애스컴 시티 내 다양한 부대의 모습을 파악할 수 있어 한국전쟁기 전시 콘텐츠에 활용할 수 있음

RG	127	Records of the U.S. Marine Corps 1775-9999			
Series	UD-UP 19	Korean Command Diary Files 1950 - 1954			
Box	35	1st Engr Bn, Hist Diary, Apr-May 53 (d) (2 of 2) THRU 1st SP Bn, Comm Diary, Jun 54- (d)			
Item	Command Diary for July 1953 - December 1953				
생산일	1953.3.12. ~1953.4.26.	생산자	HQ, Ascom City Command 1st Marine Division	작성자	HQ, Ascom City Command 1st Marine Division
분량	121	주제	군사	관련도	A
				중요도	상
주요 내용					
키워드	애스컴 시티				

□ 개요

1954년 1월 3일 미 해병1사단 1상륙전초대대에서 작성한 7월부터 12월까지 월간 지휘보고서임

□ 캠프마켓 관련 내용

이 문서는 1954년 1월 3일 미 해병1사단 1상륙전초대대에서 작성한 7월부터 12월까지 월간 지휘보고서임. 1953년 10월 1일 1전초대대 임시센터 배치 도면과 애스컴 시티의 방어 구역도 등을 첨부하고 있음

□ 사진 및 지도, 도면

1953년 10월 1일 1전초대대의 임시센터 배치 도면과 애스컴 시티의 방어 구역도 등을 첨부하고 있음

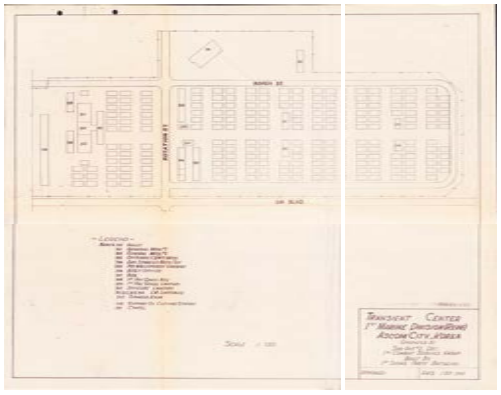

□ 문서 특징 및 활용 방안

이 문서는 한국전쟁기 애스컴 시티 내 다양한 부대의 모습을 파악할 수 있어 한국전쟁기 전시 콘텐츠에 활용할 수 있음

RG	127	Records of the U.S. Marine Corps 1775-9999			
Series	UD-UP 19	Korean Command Diary Files 1950 - 1954			
Box	35	1st Engr Bn, Hist Diary, Apr-May 53 (d) (2 of 2) THRU 1st SP Bn, Comm Diary, Jun 54- (d)			
Item	Command Diary for July 1953 - December 1953				
생산일	1954.7.3. ~1955.1.8.	생산자	HQ, Ascom City Command 1st Marine Division	작성자	HQ, Ascom City Command 1st Marine Division
분량	62	주제	군사	관련도	A
				중요도	상
주요 내용					
키워드	애스컴 시티				

□ 개요

1955년 1월 8일 미해병1사단 1상륙전초대대에서 작성한 4월부터 12월까지 월간 지휘보고서임

□ 캠프마켓 관련 내용

이 문서는 1955년 1월 8일 미해병1사단 1상륙전초대대에서 작성한 1954년 4월부터 12월까지 월간지휘보고서임. 보고서에는 애스컴 시티의 창고 재건과 한국군 공병대의 훈련 등을 담고 있음

□ 사진 및 지도, 도면

없음

□ 문서 특징 및 활용 방안

한국전쟁 이후 부평 재건 관련 전시 콘텐츠에 활용할 수 있음

3. 군간(軍間)기구 기록물 (Records of Interservice Agencies, 1916~1999, RG 334)

RG	334	Records of Interservice Agencies, 1916-1999			
Series	UD-UP 34	Blueprints, Drawings, Decimal Files, Planning Files and Published Record Set Files Related to Historical Files, Procedures, Buildings and Maintenance, Schools, and Various Subjects, 1955-1955			
Box	9	353-400			
Item	Movement of 55th Quartermaster Depot from Seoul to Ascom City				
생산일	1955.08.13.	생산자	미 극동육군 주한미8군	작성자	Joh. J. Carrollo 소령
분량	5	주제	병참	관련도	A
				중요도	상
주요 내용					
키워드	55병참창, 애스컴 시티				

□ 개요

1955년 9월 16일 이후 55병참창(55th Quartermaster Depot)이 서울에서 애스컴 시티(ASCOM City)로 이동했다는 내용임

□ 캠프마켓 관련 내용

이 문서는 미 육군 극동과 미8군사령부에서 배부에 표시된 부대와 활동 지휘관에게 보낸 <서울에서 애스컴 시티로 이동한 55병참창>이라는 제목으로 55병참창은 1955년 9월 16일부터 10월 2일까지 2과 4급 공급 작전을 중단하여 애스컴 시티로 이전을 완료한다는 내용임. 구체적으로 보면 1955년 9월 9일부터 10월 2일까지의 기간 동안 겨울 의류 및 난방에 대한 2단계 요청을 제외하고는 접수되지 않았으며, 이는 9월 15일부터 애스컴 시티에서 접수되고 애스컴 시티에서 정기적인 픽업 날짜에 발급한다는 내용, 10월 3일 애스컴 시티에 있는 55병참창이 새로운 위치에서 업무가 재개된다는 것임. 따라서 55병참창이 애스컴 시티로 이동한 상세한 내용이 있음

□ 사진 및 지도, 도면

없음

□ 문서 특징 및 활용 방안

이 보고서는 55병참창의 이동 과정을 보여주는 것으로 연혁 등에 활용할 수 있음

<table>
<tr><td>RG</td><td>334</td><td colspan="4">Records of Interservice Agencies, 1916-1999</td></tr>
<tr><td>Series</td><td>UD-UP 34</td><td colspan="4">Blueprints, Drawings, Decimal Files, Planning Files and Published Record Set Files Related to Historical Files, Procedures, Buildings and Maintenance, Schools, and Various Subjects, 1955-1955</td></tr>
<tr><td>Box</td><td>11</td><td colspan="4">451-600</td></tr>
<tr><td>Item</td><td colspan="5">Razing of Buildings at Ascom City</td></tr>
<tr><td>생산일</td><td>1955.08.30.</td><td>생산자</td><td>미 극동육군 주한미8군</td><td>작성자</td><td>J.D.Bachaud 대위</td></tr>
<tr><td rowspan="2">분량</td><td rowspan="2">11</td><td rowspan="2">주제</td><td rowspan="2">재건</td><td>관련도</td><td>A</td></tr>
<tr><td>중요도</td><td>상</td></tr>
<tr><td colspan="6">주요 내용</td></tr>
<tr><td>키워드</td><td colspan="5">한국군 60군수창, 애스컴 시티, 초토화</td></tr>
</table>

□ 개요

1955년 8월 30일 이후 55병참창(55th Quartermaster Depot)이 서울에서 애스컴 시티(ASCOM City)로 이동했다는 내용임

□ 캠프마켓 관련 내용

이 문서는 1955년 8월 30일 미 육군 극동과 미8군사령부에서 한국 육군에 보낸 <애스컴 시티의 건축물들의 초토화(Razing of Buildings at Ascom City)> 라는 제목으로 애스컴 시티의 한국군 60군수창의 부대 점유지역은 첨부된 도면에 표시된 크기 건물을 조정해 달라는 내용임. 업무를 수행할 부대와 점유 부대인 44건설공병대대 작전참모(S-3)과 연락 역할을 담당할 장교 성명 대위 최영훈, 작업 시작일 1955년 9월 28일, 완료 예정일 1955년 10월 20일임.

□ 사진 및 지도, 도면

없음

□ 문서 특징 및 활용 방안

이 보고서는 한국군 60군수창의 애스컴 시티 재건을 다루고 있음

4. 미 육군 작전, 전술, 지원조직 기록물 (Records of U.S. Army Operational, Tactical, and Support Organizations 1917~1999 RG 338)

4.1. A-1 184 시리즈

RG	338	Records of U.S. Army Operational, Tactical, and Support Organizations (World War II and Thereafter), 1917-1999			
Series	A-1 184	General Correspondence Files, 1950-1955			
Box	1484	1955. 014 to 351			
Item	AFAK Status Report, Army Service Area, 30 Jun 1955				
생산일	1955.7.12.	생산자	Marston 대령	작성자	중령 Gauger
분량	6	주제	군사	관련도	A
				중요도	상
주요 내용					
키워드	부평, 애스컴 시티, 인천항				

□ 개요

1955년 7월 12일 애스컴 시티에서 <1955년 6월 30일 육군지원구역 대한군사원조(Armed Forces Assistance to Korea, AFAK) 현황보고>를 담고 있음

□ 캠프마켓 관련 내용

이 문서는 1955년 7월 12일 애스컴 시티에서 <1955년 6월 30일 육군지원구역 대한군사원조(AFAK) 현황보고> 라는 제목으로 1955년 3월 15일 육군지원구역의 인천프로그램 이동조치에 따른 1954년도 예산 445,100달러, 1955년도 220,000달러를 책정했다는 내용임. 또한 1955년 7월 5일 <인천 AFAK공급지점 마감(Closing of INCHON AFAK Supply Point)> 이라는 제목으로 현재 AFAK 프로젝트의 공급 개념은 특정 프로젝트에 대해 자재를 징발하고 애스컴 시티 창에서 프로젝트 현장으로 직접 배송한다는 내용임. 프로젝트와 관련된 수행은 기한 만료된 모든 품목의 프로젝트 부지로 배송, 현재 작업에 필요한 항목의 항만 운영 및 공병 부문으로 이동, 애스컴 시티 공병창에 남은 물품을 배송한다는 것임

□ 사진 및 지도, 도면

없음

□ 문서 특징 및 활용 방안

이 문서는 애스컴 시티 하위구역사령부에서 관리 및 감독하는 AFAK 사업 등을 담고 있음

RG	338	Records of U.S. Army Operational, Tactical, and Support Organizations (World War II and Thereafter), 1917-1999			
Series	A-1 184	General Correspondence Files, 1950-1955			
Box	1484	1955. 014 to 351			
Item	Expenditure Plan				
생산일	1955.11.28.	생산자	병참참모부(G-4)	작성자	중령 Gauger
분량	14	주제	군사	관련도	A
				중요도	상
주요 내용					
키워드	부평, 애스컴하위구역사령부, 512군수중대, 516군수중대, 8226한국장거리통신단, 46트럭수송중대, 76공병중대, 28트럭수송중대, 70수송대대, 74트럭수송중대, 504트럭수송중대, 8057보충창, 50야전포병대대				

□ 개요

1955년 11월 28일 미8군사령부 병참참모부(G-4)에서 <지출계획(Expenditure Plan)> 이라는 제목으로 애스컴 시티 하위구역사령부의 각부대 인원 조정을 담고 있음

□ 캠프마켓 관련 내용

이 문서는 1955년 11월 28일 미8군사령부 병참참모부(G-4)에서 <지출계획(Expenditure Plan)> 이라는 제목으로 11월 23일 공병감실에서 제출된 예산계획 중 애스컴 시티구역(ASCOM City Area) 시설공병부대 512군수중대(512th Ordnance Company, HM), 516군수중대(516th Ordnance Company, DS), 8226 한국장거리통신단(8226th Korean Long Lines Signal Group), 46트럭수송중대, 76공병중대, 28트럭수송중대, 70수송대대, 74트럭수송중대, 504트럭수송중대, 8173부대, 8057보충창, 50야전포병대대, 68야전포병대대, 6의료진료실, 121후송병원, 130의료파견대, 19군수중대, 74군수대대, 330군수중대의 인원 조정, 애스컴 시티 - 인천 구역의 행정과 공병 인원 내용이 담겨 있음

□ 사진 및 지도, 도면

없음

□ 문서 특징 및 활용 방안

이 문서는 애스컴 시티 하위구역사령부의 행정과 공병 인원 현황을 담고 있음

RG	338	Records of U.S. Army Operational, Tactical, and Support Organizations (World War II and Thereafter), 1917-1999			
Series	A-1 184	General Correspondence Files, 1950-1955			
Box	1484	1955. 014 to 351			
Item	322 Organization & Unit 1955				
생산일	1955.7.11.	생산자	인사참모실 인력관리국 (G-1, Manpower Control Division)	작성자	Hall 중령
분량	10	주제	군사	관련도	A
				중요도	상
주요 내용					
키워드	부평, 애스컴 시티, 인천항, 월미도				

□ 개요

1955년 7월 11일 미8군사령부 1956년 1월 1일부터 애스컴 시티구역 참모 0040에서 1060까지 서쪽을 극동육군/미8군으로부터 물류지원을 받는 모든 설치물 및 부대 등의 정보를 담고 있음

□ 캠프마켓 관련 내용

이 문서는 1955년 7월 11일 인사참모실 인력관리국에서 1956년 1월 1일부터 애스컴 시티구역 참모 0040에서 1060까지 서쪽을 극동육군/미8군으로부터 물류지원을 받는 모든 설치물 및 부대는 애스컴 시티하위구역사령부로부터 수리&영선(R&U)지원을 받는다는 내용, 시설공병 조직 중 유틸리티파견대, 88공병파견대, 91공병파견대, 239공병파견대 등이 조직되었음. 또한 2건설공병단은 프로젝트에서 부대의 활동을 계획, 조정, 감독 및 검사를 다음과 같이 육군지원지역의 1차 및 2차 도로정비와 애스컴 시티에 기술지원창 시설을 건설하는 것임. 또한 공병의 노력과 가시적인 범위에 대해 지속적으로 추정할 있는 공병대대에 할당된 현재 작업에는 애스컴 시티 공병창 3개중대, 애스컴 시티 공병창 1개 소대, 121후송병원 1소대, 군수 메인 육군보급창 1-2개 중대, 애스컴 시티 의료창 1개소대, 수송단시설 외에도 인천항과 월미도 기지 등에 시설 건설 부대 배치 등을 다루고 있음. 애스컴 시티 공병창에는 565공병대대(창) 본부와 본부파견대, 37공병파견대(유틸리티), 39공병중대(지원지점), 54공병중대(야전시설), 81공병파견대(창 운영), 82공병파견대(장비보급), 84공병파견대(보급파트), 97공병중대(창), 146공병파견대(가스), 524공병파견대(특별장비시설), 538공병중대(야전시설) 등을 배치되었음

□ 사진 및 지도, 도면

없음

□ 문서 특징 및 활용 방안

이 문서는 애스컴 시티 하위구역사령부의 주둔 부대 현황을 알 수 있음

RG	338	Records of U.S. Army Operational, Tactical, and Support Organizations (World War II and Thereafter), 1917-1999			
Series	A-1 184	General Correspondence Files, 1950-1955			
Box	1485	370 to 400.161			
Item	Feeder Reports for Transportation Report "Space Requirements for Overseas Movements (RCS TC-101)"				
생산일	1955.11.15.	생산자	USA FE & EA	작성자	중령 Frank M. Kehoe 보급국장
분량	2	주제	군사	관련도	A
				중요도	상
주요 내용					
키워드	부평, 애스컴하위구역사령부				

□ 개요

1955년 11월 15일 애스컴 시티의 공병창의 수송단의 물품 수송 관련 내용을 담고 있음

□ 캠프마켓 관련 내용

이 문서는 1955년 11월 15일 미 육군 극동과 미8군사령부에서 애스컴 시티 공병창 사령관에게 보낸 <운송 보고서를 위한 공급보고서 "국외이동을 위한 공간 요구 사항"(Feeder Reports for Transportation Report "Space Requirements for Overseas Movements)> 이라는 제목으로 애스컴 시티 공병창의 수송단에 물품 수송을 요구하는 내용임

□ 사진 및 지도, 도면

없음

□ 문서 특징 및 활용 방안

이 문서는 애스컴 시티 하위구역사령부의 수송단 활동을 담고 있음

RG	338	Records of U.S. Army Operational, Tactical, and Support Organizations (World War II and Thereafter), 1917-1999			
Series	A-1 184	General Correspondence Files, 1950-1955			
Box	1485	370 to 400.161			
Item	System for Supply ACED				
생산일	1955.7.25	생산자	G-4	작성자	중령 Hall
분량	30	주제	군사	관련도	A
				중요도	상
주요 내용					
키워드	부평, 애스컴 시티, 공병창				

□ 개요

1955년 7월 25일 애스컴 시티의 공병부대의 추가 할당을 담고 있음

□ 캠프마켓 관련 내용

이 문서는 1955년 7월 25일 미8군사령부 병참참모부(G-4)에서 <공병부대의 병참지원(Quartermaster Support of Engineer Units)>이라는 제목으로 애스컴 시티로 이동하는 빈도가 잦아 병참 2 및 4 단계 공급품의 이동이 부수적일 수 있기 때문에 교통비 절감이 거의 또는 전혀 발생하지 않는다는 내용, 애스컴 시티 공병창에 대한 단일 부대를 기반으로 하는데 538공병중대(FM), 39공병중대(SP)와 8218공병파견대 등을 추가하고 2건설공병단의 부대 중 44건설공병대대, 73공병대대, 76건설공병대대, 185공병대대, 36공병단 본부&본부중대와 11공병대대, 14공병대대, 74공병대대 등을 추가 할당되었음

□ 사진 및 지도, 도면

없음

□ 문서 특징 및 활용 방안

이 문서는 애스컴 시티 하위구역사령부의 공병창 추가 부대 내용을 담고 있음

RG	338	Records of U.S. Army Operational, Tactical, and Support Organizations (World War II and Thereafter), 1917-1999			
Series	A-1 184	General Correspondence Files, 1950-1955			
Box	1486	411 to 823			
Item	600.1 Real Property 9HOUSES, Lots, Office Bldgs, Release of Property)				
생산일	1955.4.29.	생산자	G-4	작성자	소령 Fitzsimmons
분량	16	주제	군사	관련도	A
				중요도	상
주요 내용					
키워드	부평, 애스컴 시티사령부, 공병창, 630공병구역, 46트럭수송중대				

□ 개요

1955년 4월 15일 애스컴 시티사령부의 1해병사단 포장 및 취급 작전을 담고 있음

□ 캠프마켓 관련 내용

이 문서는 1955년 4월 29일 미8군사령부 병참참모부(G-4)에서 애스컴 시티 630공병구역은 6월말에 이용할 수 있으며, 이 지역은 46트럭수송중대(의료트럭)에서 수용한다는 내용, 1955년 3월 4일 <부동산 요청(Request for Real Estate)>에서 121후송병원과 6의료창을 애스컴으로 이전한다는 내용인데 1955년 2월 28일 후송병원과 의료창의 이전으로 추가 건설이 요구된다는 내용이 포함되어 있음. 2월 28일 121후송병원의 부동산의 범위는 북쪽의 거리, 남쪽 처리도로, 동쪽과 서쪽 주위도로이며 주변 건물들을 포함하고, 6의료창은 인천-애스컴 시티 메인도로와 서쪽 펜스 일대이며 A-6부터 18번 건물임. 121후송병원은 구 한국학교 건물을 임시사용하고 400개 병상이다. 1955년 2월 18일 <부동산 요청>에서 74군수대대(74th Ordnance Battalion) 군사기지 애스컴 시티 내에 주차장 신설, 2월 11일 미8군사령부 통신창 신설로 1해병사단에서 점령하던 부동산을 사용하기로 한다는 내용 등임

□ 사진 및 지도, 도면

없음

□ 문서 특징 및 활용 방안

이 문서는 애스컴 시티 하위구역사령부의 1해병사단의 주둔지라는 점을 알 수 있는 자료임

4.2. A-1 255 시리즈

RG	338	Records of U.S. Army Operational, Tactical, and Support Organizations (World War II and Thereafter), 1917-1999			
Series	A-1 255	Project Files, 1954-1963			
Box	2211	AFAK Program Files, FY 62 (1505-100): Seoul to AFAK Project Review Files, FY 62 (1601-04)			
Item	Change in AFAK Requisitioning Procedure				
생산일	1962.11.26.	생산자	EA	작성자	EA
분량	34	주제	군사	관련도	A
				중요도	상
주요 내용					
키워드	부평, 애스컴 시티 사령부, AFAK, 인천청각장애인학교, 성월초등학교, 우리집 고아원				

□ 개요

1962년 11월 26일 애스컴 시티 사령부의 AFAK 프로젝트 내용을 담고 있음

□ 캠프마켓 관련 내용

이 문서는 1962년 11월 26일 미8군사령부에서 애스컴구역사령부의 1962년도 대한군사원조(AFAK) 프로젝트, 63년도 프로젝트 사업내역임. 사업 내역에는 인천청각장애인학교, 성월국민학교, 우리집 고아원 등 학교와 고아원 등 24개 시설의 예산을 포함하고 있음. 11월 27일 애스컴 시티사령부의 AFAK 사업 내용, 1962년 3월 6일 <1962년도 AFAK 건설원조(AFAK Construction Assistance, FY 62)> 라는 제목으로 2월 21일 애스컴지구사령부 민사장교, 홍낙선 경기도교육청, 한영수 경기도 학교경영자가 만나 애스컴지구의 AFAK 사업을 논의했으며 주로 학교 교사 신축 또는 증축을 다루었음. 전체 사업학교는 23개교이며 총예산 45,721달러임. 1962년 11월 9일 <대한군사원조(Armed Forces Assistance to Korea)> 라는 제목으로 부평동 662번지의 우리집 고아원에 36명의 고아들이 생활할 수 있는 시설 건설과 180개 꾸러미 등을 애스컴 시티 내 13병참대대 B중대에서 지원한다는 내용이 있음. 1964년 2월 3일 부평동 430번지의 성심고아원에 202달러 지원한다는 내용 등임

□ 사진 및 지도, 도면

없음

□ 문서 특징 및 활용 방안

이 문서는 애스컴 시티 구역사령부의 AFAK 사업을 알 수 있는 자료임

4.3. A-1 285 시리즈

RG	338	Records of U.S. Army Operational, Tactical, and Support Organizations (World War II and Thereafter), 1917-1999			
Series	A-1 285	General Correspondence Files, 1957-1959			
Box	261	1958,600.1, Construction: K-6 folder, January - 18 April 1958			
Item	Construction of Skeet Range at Ascom Area				
생산일	1958.2.3.	생산자	EUSA Engineer	작성자	대령 Louls R. Wirak
분량	9	주제	군사	관련도	A
				중요도	상
주요 내용					
키워드	부평, 애스컴 시티사령부, 사격장, 신설 건설				

□ 개요

1958년 2월 3일 애스컴 시티 구역의 사격장 외 각종 신설 시설 건설 내용을 담고 있음

□ 캠프마켓 관련 내용

이 문서는 1958년 2월 3일 미8군사령부 공병감실에서 <애스컴 구역의 사격장 건설(Construction of Skeet Range at Ascom Area)> 이라는 제목으로 사격장 건설에 노동자 임금 1,462달러, 각종 자재 2,538달러 총 4,000달러를 책정한 내용임. 1958년 1월 28일 <애스컴지구사령부에 연결되는 1차 전기 공급장치의 건설(Construction of Primary Electric Feeder Circuit to Ascom Area Command)> 이라는 제목으로 전체 예산 중에서 노동자 임금 1,818달러 82센트이며 각종 자재 8,681달러 18센트, 1958년도 공병창 예산 1,491달러 39센트를 포함해 11,991달러 39센트라는 내용임. 그 외에도 200kw의 전기시설 건설이 포함되어 있음

□ 사진 및 지도, 도면

없음

□ 문서 특징 및 활용 방안

이 문서는 애스컴 시티 구역사령부의 사격장 외 신설 시설 현황을 파악할 수 있는 자료임

RG	338	Records of U.S. Army Operational, Tactical, and Support Organizations (World War II and Thereafter), 1917-1999			
Series	A-1 285	General Correspondence Files, 1957-1959			
Box	261	1958,600.1, Construction: K-6 folder, January - 18 April 1958			
Item	EUSA Stocked Relocation (ASCOM)				
생산일	1958.4.7.	생산자	EUSA Engineer	작성자	대령 Louls R. Wirak
분량	12	주제	군사	관련도	A
				중요도	상
주요 내용					
키워드	부평, 애스컴 시티 사령부, 구금소, 전화 교환				

□ 개요

1958년 4월 7일 애스컴 시티 구역사령부의 구금소 재배치와 전화교환 시설 내용을 담고 있음

□ 캠프마켓 관련 내용

이 문서는 1958년 4월 7일 미8군사령부 공병감실에서 <주한미8군 구금소 재배치(애스컴)(EUSA Stocked Relocation (ASCOM)>이라는 제목으로 용산군사구역(Yongsan Military Reservation)에서 애스컴으로 주한미군 구금시설의 이동을 지원하는 시설을 제공하기 위해 4개의 건설 프로젝트 준비에 필요한 정보를 전송하는 미군병참단 서신이 첨부되어 있다는 내용임. 건설예산은 총 69,600달러이다. 같은 문서 폴더에 1958년 4월 18일 미8군에서 미 육군병참단에 보내는 문서에서 미8군헌병감실 소관 미8군구금소를 애스컴으로 이동하고 건설 감독을 헌병감실에서 담당하는 내용이 포함되어 있음. 첨부문서에 프로젝트 A, B 유형의 예산과 건설계획이 포함되어 있음. 1958년 4월 14일 미8군 공병실에서 <애스컴 신규 전화교환 건물의 미비점(Deficiencies in new telephone exchange building, Ascom)>이라는 제목에서 1957년도 운영유지프로그램(O&M Program) 10호에 따라 애스컴 전화교환 건물을 건설했는데 완전하고 유익한 입주를 가능하게 하기 위한 초기 조치 차원에서 220볼트 에어컨과 중앙장치, 중앙난방장치 등을 해결해야 한다고 지적하고 있음

□ 사진 및 지도, 도면

없음

□ 문서 특징 및 활용 방안

이 문서는 애스컴 시티 구역사령부의 구금소 재배치와 전화 교환 자료임

RG	338	Records of U.S. Army Operational, Tactical, and Support Organizations (World War II and Thereafter), 1917-1999			
Series	A-1 285	General Correspondence Files, 1957-1959			
Box	267	1958:601, Acquisition of Real Estate, April to December 1958			
Item	Request for acquisition of Real Estate - Ascom				
생산일	1958.4.16. ~1958.6.13.	생산자	EUSA Engineer	작성자	대령 Louls R. Wirak
분량	35	주제	군사	관련도	A
				중요도	상
주요 내용					
키워드	부평, 애스컴 시티 사령부, 55병참창, A-33비행장				

□ 개요

1958년 6월 10일 애스컴 시티 구역사령부의 55병참창 부동산과 비행장 내용을 담고 있음

□ 캠프마켓 관련 내용

이 문서는 1958년 6월 10일 미8군 공병감실에서 55병참창의 부동산 1.9에이커(약 7,689㎡)를 한국정부로부터 공여받았다는 내용임. 6월 23일 <Acquisition of Real Estate>라는 제목으로 565공병대대(656th Engineer Battalion, Depot, 애스컴 시티 공병창)의 부동산 요청(1957.9.7.)한 것을 7월 20일까지 정리한다는 내용임. 6월 21일 미8군 공병실에서 요청한 미군 지침 405-6호에 따라 1957년 10월 25일 60한국군 군수대대의 애스컴 시티 내 부지 요청, 1958년 6월 5일 미8군 공병실에서 1959년도와 1960년도 군사시설 건설 예상 부지 중 애스컴 지구 사령부에 각각 200에이커라는 내용, 1958년 6월 3일 44건설공병대대가 요청한 부지, 1958년 5월 28일 애스컴 시티 서브지구사령부에서 요청한 부동산, 같은 해 5월 20일 한국군 60군수대대 기지를 요청하는 내용, 5월 12일 A-33비행장(부평 애스컴 시티)에 통신시설 요청, 1958년 4월 30일 55병참창에서 애스컴 시티에 부동산 요청(5.9에이커), 4월 16일 300피트의 레일과 적절한 선로 측면을 포장하는 건설 등임

□ 사진 및 지도, 도면

없음

□ 문서 특징 및 활용 방안

이 문서는 애스컴 시티 구역사령부의 55병참창 부동산과 비행장 자료임

RG	338	Records of U.S. Army Operational, Tactical, and Support Organizations (World War II and Thereafter), 1917-1999			
Series	A-1 285	General Correspondence Files, 1957-1959			
Box	267	1958:601, Acquisition of Real Estate, April to December 1958			
Item	Transmits Acquisition Document File No. A CS-353 and Eng Form 290 to ASCOM				
생산일	1958.11.13. ~1958.12.27.	생산자	EUSA Engineer	작성자	대령 Louls R. Wirak
분량	9	주제	군사	관련도	A
				중요도	상
주요 내용					
키워드	부평, 애스컴 시티 사령부, 부평역				

□ 개요

1958년 12월 29일 애스컴 시티 구역사령부의 부평역 점유 및 자재 내용을 담고 있음

□ 캠프마켓 관련 내용

이 문서는 1958년 12월 29일 애스컴 지구 사령부에서 코드명의 식별 내용, 12월 27일 애스컴 지구 사령부에서 지난 1957년 5월 9일부터 미8군과 유엔군에서 부평역 등을 점유하고 있다는 내용, 11월 13일 애스컴 지구에서 저장된 자재를 정리할 권한을 요청하는 내용임

□ 사진 및 지도, 도면

없음

□ 문서 특징 및 활용 방안

이 문서는 애스컴 시티 구역사령부의 부평역과 자재 자료임

RG	338	Records of U.S. Army Operational, Tactical, and Support Organizations (World War II and Thereafter), 1917-1999			
Series	A-1 285	General Correspondence Files, 1957-1959			
Box	268	1958:602, Disposition of Real Estate			
Item	Request ASCOM for comments and/or concurrence in release of additional land at 6th st. hong dong, Inchon city				
생산일	1958.9.22.	생산자	EUSA Engineer	작성자	대령 Louls R. Wirak
분량	23	주제	군사	관련도	A
				중요도	상
주요 내용					
키워드	부평, 애스컴 시티 사령부, 통신시설				

□ 개요

1958년 9월 22일 애스컴 시티 구역사령부의 통신시설 내용을 담고 있음

□ 캠프마켓 관련 내용

이 문서는 미8군사령부 공병실에서 인천시 항동6가의 세관 건물 부동산 해제, 8월 25일 미8군 사령부 통신실에서 애스컴 지구의 통신시설을 613공군기지단에 사용한다는 내용, 8월 22일 캠프 에딘버거(Camp Edinburgh) 주변의 고속도로 건설 내용 등임

□ 사진 및 지도, 도면

없음

□ 문서 특징 및 활용 방안

이 문서는 애스컴 시티 구역사령부의 통신시설 자료임

RG	338	Records of U.S. Army Operational, Tactical, and Support Organizations (World War II and Thereafter), 1917-1999			
Series	A-1 285	General Correspondence Files, 1957-1959			
Box	252	1958:060, Photography/Mapping to 200			
Item	Invitation for proposals for A-E Svcs for Survey and Master Planning of Facilities in Korea				
생산일	1957.12.2.	생산자	EUSA G-4	작성자	대령 G.A. Bridgers
분량	62	주제	군사	관련도	A
				중요도	상
주요 내용					
키워드	부평, 애스컴 시티 사령부, 시설물, 마스터플랜				

□ 개요

1957년 12월 2일 애스컴 시티구역사령부의 시설물 실태조사 내용을 담고 있음

□ 캠프마켓 관련 내용

이 문서는 1957년 12월 2일 미8군 병참참모에서 <한국 내 시설물 실태조사 및 마스터플랜 수립을 위한 A-E 지원 제안서 공모(Invitation for proposals for A-E svcs for survey and master planning of facilities in Korea)> 라는 제목으로 애스컴을 비롯한 각 지구사령부의 기본정보 및 지형측량 계획임. 주요 내용은 애스컴 지구 사령부의 기본정보 지도(지구 지도, 부동산 구역도, 토지 및 부동산, 건물의 상세한 지도, 항공사진 등), 향후발전계획, 지형 및 기초정보조사를 위한 설치물 목록 및 개정 예비기본 계획작성 등임. 애스컴은 미 육군 병참단으로 대형 시설 애스컴 메인 501-01 273.9에이커, 두 번째 시설 5개소 애스컴 서쪽 501-02 158.4에이커, 애스컴 북쪽 501-03 140에이커, 애스컴 동쪽 501-07 199.7에이커, 화학창 501-07 303에이커, 2공병단 504-01 32.3에이커임. 시설단 4개소는 68고사포대(68th Anti-Aircraft Artillery, 2개 기지) 503-01 10.5에이커, 570공병급수중대(570th Engineer Water Supply Company), 70수송대대(70TH Trans Bn), 510정찰사령부(510th Comm Recon 501-09) 등임. 그 외 인천 미육군항만사령부는 월미도와 시애틀 조수독, 캠프 에딘버러, 캠프 페이지, 50고사포대대, 10고사포단, 532병참중대, 35병참중대(얼음공장), 55병참중대(세탁공장), 용종면 등을 관할하고 새로운 시설들을 건설했음

□ 사진 및 지도, 도면

없음

□ 문서 특징 및 활용 방안

이 문서는 애스컴 시티 구역사령부의 시설물 조사를 담고 있으며, 사령부의 위상을 알 수 있는 중요한 자료임

4.4. UD 37042 시리즈

<table>
<tr><td>RG</td><td colspan="5">338</td><td colspan="2">Records of U.S. Army Operational, Tactical, and Support Organizations (World War II and Thereafter), 1917-1999</td></tr>
<tr><td>Series</td><td colspan="5">UD 37042</td><td colspan="2">Unit Histories, 1943-1967</td></tr>
<tr><td>Box</td><td colspan="5">353</td><td colspan="2">Headquarters, Reserve Command, 6th Armored Division: Historical Reports THRU Headquarters, Division Support Command, 81st Infantry Division: Historical Reports</td></tr>
<tr><td>Item</td><td colspan="7">Headquarters, U.S. Army Ascom Area Command</td></tr>
<tr><td>생산일</td><td>1960.11.22.</td><td>생산자</td><td colspan="2">Headquarters, U.S. Army Ascom Area Command</td><td>작성자</td><td>Headquarters, U.S. Army Ascom Area Command</td></tr>
<tr><td rowspan="2">분량</td><td rowspan="2">39</td><td rowspan="2">주제</td><td rowspan="2" colspan="2">군사</td><td>관련도</td><td>A</td></tr>
<tr><td>중요도</td><td>상</td></tr>
<tr><td colspan="7">주요 내용</td></tr>
<tr><td>키워드</td><td colspan="6">애스컴 구역 사령부, 인천육군조병창, 애스컴 24, 캠프 애스컴, 애스컴 시티</td></tr>
<tr><td colspan="7">□ 개요
1960년 11월 22일 애스컴 구역 사령부에서 작성한 애스컴 역사 내용이 있음

□ 캠프마켓 관련 내용
이 문서는 1960년 11월 22일 애스컴 구역 사령부를 소개하는 책자임. 주요 내용은 애스컴 구역의 역사, 조직도, 구역도, 육군매점 등으로 구성되어 있음

□ 사진 및 지도, 도면
지도 3장. 애스컴 구역 사령부의 전체 구역평면도에 사용부대 명칭을 기재하고 있음. 구역에는 정문, 공예점, 육군 매점, 간이식당, 극장, 교육센터, 의무실, 적십자사 사무실, 도서관, 클럽, 121후송병원, 예배당, 육군 우체국, 부사관클럽 등 다양한 시설들을 표시되어 있다. 두 번째 구역도에는 화학창, 28수송중대, 516군수중대, 74수송(트럭)중대, 미군 구금소, 69수송대대, 43수송중대, 애스컴 구역 사령부 본부, 728헌병대대 D중대, 55수송대대, 44공병대대, PX 복합시설, 미군 공병창, 주한미군 병력 센터, 55병참창, 통신창, 121후송병원, 6의무창, 512군수중대, 국도 2번도(서울-인천, 인천가도)를 확인할 수 있음</td></tr>
</table>

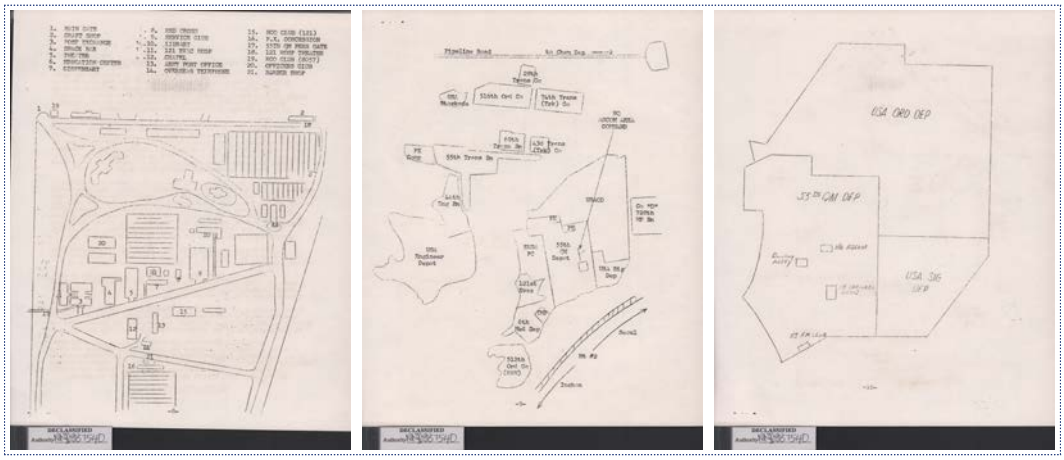

□ 문서 특징 및 활용 방안

이 문서는 애스컴 구역 사령부의 역사와 구역도 등을 포함하고 있어, 전시 콘텐츠로 활용 가능함

RG	338	Records of U.S. Army Operational, Tactical, and Support Organizations (World War II and Thereafter), 1917-1999			
Series	UD 37042	Unit Histories, 1943-1967			
Box	353	Headquarters, Reserve Command, 6th Armored Division: Historical Reports THRU Headquarters, Division Support Command, 81st Infantry Division: Historical Reports			
Item	Redesignation of Organization				
생산일	1963.8.23.	생산자	Headquarters, EUSA	작성자	Headquarters, EUSA
분량	10	주제	군사	관련도	A
				중요도	상
주요 내용					
키워드	애스컴 구역 사령부, 육군보급창				

□ 개요

1963년 8월 23일 미8군사령부의 애스컴 구역 사령부에서 육군보급창으로 지위 변경되었음

□ 캠프마켓 관련 내용

이 문서는 1963년 8월 23일 미8군에서 애스컴 구역 사령부를 미8군 육군창으로 변경한다는 일반명령 162호임

□ 사진 및 지도, 도면

없음

□ 문서 특징 및 활용 방안

이 문서는 애스컴 구역 사령부에서 미8군 육군보급창으로 변경되었는데, 전시 콘텐츠로 활용 가능함

RG	338	Records of U.S. Army Operational, Tactical, and Support Organizations (World War II and Thereafter), 1917-1999			
Series	UD 37042	Unit Histories, 1943-1967			
Box	817	CAMP CHITOSE THRU CAMP KOBE			
Item	INCHON Military Post - NO. MEMORANDUM 1954				
생산일	1954.3.13.	생산자	Inchon Military Post	작성자	중령 G. L. Materewicz
분량	50	주제	군사	관련도	A
				중요도	상
주요 내용					
키워드	애스컴 시티 구역 사령부, 수송단				

□ 개요

1954년 3월 13일 인천군사구역에서 수송단 물자 보급 관련 내용임

□ 캠프마켓 관련 내용

이 문서는 1954년 3월 13일 인천군사구역에서 비망록 18호 <수송단 물자 보급과 수령 절차 (procedure for Issue and receipt of Transportation corps supplies)> 라는 제목으로 목적, 일반, 징발 등을 다루고 있고, 1954년 3월 6일 애스컴구역의 통행금지 규정, 출입금지구역 등의 규정, 1954년 3월 1일 비적정자금의 감사, 1954년 2월 8일 헌병의 순찰 규정인데 애스컴 시티 주둔 부대에 대한 상세한 내용 등임

□ 사진 및 지도, 도면

없음

□ 문서 특징 및 활용 방안

이 문서는 애스컴 시티 주둔 부대에 대한 순찰 규정 내용이며, 전시 콘텐츠로 활용 가능함

RG	338	Records of U.S. Army Operational, Tactical, and Support Organizations (World War II and Thereafter), 1917-1999			
Series	UD 37042	Unit Histories, 1943-1967			
Box	4938	7820 MP THRU 8210 MP			
Item	Unit History				
생산일	1958.11.19.	생산자	Headquarters US Army MP Det INCHON(8224)	작성자	Headquarters US Army MP Det INCHON(8224)
분량	3	주제	군사	관련도	A
				중요도	상
주요 내용					
키워드	애스컴 시티 구역사령부, 헌병경비파견대				

□ 개요

1958년 11월 19일 헌병경비파견대 애스컴의 재조직과 파견 인원 관련 내용임

□ 캠프마켓 관련 내용

이 문서는 1958년 11월 19일 미 육군헌병경비파견대 인천(US Army Military Police Security Detachmnet INCHON, 8224부대)의 부대역사인데 1955년 7월 1일 일반명령 194호에 따라 재조직되었고 장교 3명, 사병 175명임. 1958년 5월 15일 미8군군수지원사령부 일반명령 38호 미 육군헌병경비파견대 인천은 미 육군 항만 인천항 및 애스컴지구사령부에서 헌병 기능만을 위한 행정, 병참 및 작전 통제했음. 1959년 2월 4일 미 육군헌병파견대 애스컴(8224)는 59년 1월 25일 재조직되었고 장교 1명, 사병 86명임. 1959년 1월 12일 728헌병대대는 애스컴지구사령부에 할당되었음

□ 사진 및 지도, 도면

없음

□ 문서 특징 및 활용 방안

이 문서는 애스컴 시티 파견 헌병경비 파견대의 내용이며, 전시 콘텐츠로 활용 가능함

<table>
<tr><td>RG</td><td>338</td><td colspan="4">Records of U.S. Army Operational, Tactical, and Support Organizations (World War II and Thereafter), 1917-1999</td></tr>
<tr><td>Series</td><td>UD 37042</td><td colspan="4">Unit Histories, 1943-1967</td></tr>
<tr><td>Box</td><td>5629</td><td colspan="4">Camp Drake THRU Inchon Replacement Depot</td></tr>
<tr><td>Item</td><td colspan="5">Inchon Replacement Depot</td></tr>
<tr><td>생산일</td><td>1953.8.20.</td><td>생산자</td><td>Inchon Replacement Depot</td><td>작성자</td><td>Inchon Replacement Depot</td></tr>
<tr><td rowspan="2">분량</td><td rowspan="2">152</td><td rowspan="2">주제</td><td rowspan="2">군사</td><td>관련도</td><td>A</td></tr>
<tr><td>중요도</td><td>상</td></tr>
<tr><td colspan="6">주요 내용</td></tr>
<tr><td>키워드</td><td colspan="5">부평, 인천보충창</td></tr>
</table>

□ 개요

1953년 8월 20일 인천보충창의 활동보고서를 담고 있음

□ 캠프마켓 관련 내용

이 문서는 1953년 8월부터 인천보충창(Inchon Replacement Depot, 애스컴 시티)의 활동보고서인데 1953년 8월 13일부터 19일 주간보고서에서 437명의 미군포로들을 송환임무를 담당했으며, 8월 19일 인천보충창에서 장교 463명과 사병 1,259명이 들어오고, 문서 대부분 보충창에 들어오는 인원과 방출 인원 등의 통계를 다루고 있음

□ 사진 및 지도, 도면

없음

□ 문서 특징 및 활용 방안

이 문서는 애스컴 시티 파견 헌병경비 파견대의 내용이며, 전시 콘텐츠로 활용 가능함

<table>
<tr><td>RG</td><td>338</td><td colspan="4">Records of U.S. Army Operational, Tactical, and Support Organizations (World War II and Thereafter), 1917-1999</td></tr>
<tr><td>Series</td><td>UD 37042</td><td colspan="4">Unit Histories, 1943-1967</td></tr>
<tr><td>Box</td><td>5629</td><td colspan="4">Camp Drake THRU Inchon Replacement Depot</td></tr>
<tr><td>Item</td><td colspan="5">Outstanding Events of the Week</td></tr>
<tr><td>생산일</td><td>1953.12.30.</td><td>생산자</td><td>Inchon Replacement Depot</td><td>작성자</td><td>Inchon Replacement Depot</td></tr>
<tr><td rowspan="2">분량</td><td rowspan="2">38</td><td rowspan="2">주제</td><td rowspan="2">군사</td><td>관련도</td><td>A</td></tr>
<tr><td>중요도</td><td>상</td></tr>
<tr><td colspan="6">주요 내용</td></tr>
<tr><td>키워드</td><td colspan="5">부평, 인천보충창, 빵 공장</td></tr>
</table>

□ 개요

1953년 12월 30일 인천보충창 34보충중대에서 작성한 활동보고서를 담고 있음

□ 캠프마켓 관련 내용

이 문서는 1953년 12월 30일 인천보충창(Inchon Replacement Depot, 애스컴 시티, 8057부대)의 34보충중대(34th Replacement Company)에서 작성한 <금주의 대표적인 행사(Outstanding Events of the Week)> 라는 제목으로 장교 253명과 사병 2,699명이 인천항으로 들어와 애스컴 시티에서 다시 경기북부지구로 재배치되었다는 내용, Berger 미해병대 사령관, 한국통신지대 참모 대령 Mann 등이 보충창에 머물렀고, 인천보충창의 빵공장에서 21항만의료수송단에 13,038톤과 8057부대(인천보충창)에 5,782톤이 배급되었음. 또한 1953년 12월 20일 인천여자중학교 합창단은 인천보충창 간부와 인천과 부평지역 주민들을 대상으로 공연했음. 12월 21일 월요일 밤에 부평고아원 고아 100명을 대상으로 한국인들을 위한 크리스마스 파티가 열렸고, 이 행사는 보충창의 특별지원클럽에서 주관했음

□ 사진 및 지도, 도면

없음

□ 문서 특징 및 활용 방안

이 문서는 인천보충창 34보충중대의 내용이며, 전시 콘텐츠로 활용 가능함

RG	338	Records of U.S. Army Operational, Tactical, and Support Organizations (World War II and Thereafter), 1917-1999			
Series	UD 37042	Unit Histories, 1943-1967			
Box	5630	INCHON REP DEPOT THRU INCHON REP DEPOT			
Item	INCHON REPC DEPOT COM REPORT AUGUST 1953 TI&E				
생산일	1953.8.31.	생산자	Inchon Replacement Depot	작성자	Inchon Replacement Depot
분량	49	주제	군사	관련도	A
				중요도	상
주요 내용					
키워드	포로교환, 정훈교육, 인천보충창				

□ 개요

1953년 8월 31일 인천보충창 정훈과에서 작성한 활동보고서를 담고 있음

□ 캠프마켓 관련 내용

이 문서는 1953년 8월 31일 <1953년 8월 인천보충창 정훈과(INCHON REPC DEPOT COM REPORT AUGUST 1953 TI&E) 보고서에서 1953년 8월 일반포로교환과 기본 정훈교육 프로그램 등을 다루고 있음. 그 외 노동실, 의무과의 작전 저널을 담고 있음

□ 사진 및 지도, 도면

없음

□ 문서 특징 및 활용 방안

이 문서는 인천보충창 정훈과의 내용이며, 전시 콘텐츠로 활용 가능함

5. 미 국방정보단 기록물 (Records of the Defense Intelligence Agency, 1920~2006, RG 373)

5.1. Overlay Indexes for Aerial Photography of the Defense Intelligence Agency, 1935~1971 시리즈

- 1950년 11월 2일 부평 항공사진

캔 번호(Can No)	ON103720	촬영일자	1950년 11월 2일
바코드(Barcode)	153958727		
장소 번호(Spot No)	F7566		
비행 조직	극동공군 84폭격대대(FEAF 84BS)		
임무 정보	2EE1		
좌표	N37 126E	고도	34,000피트 (10,363m)
초점 길이	6“	노출 (범위 및 유형)	수직(VT) 98
부평 상공(□) VT 98	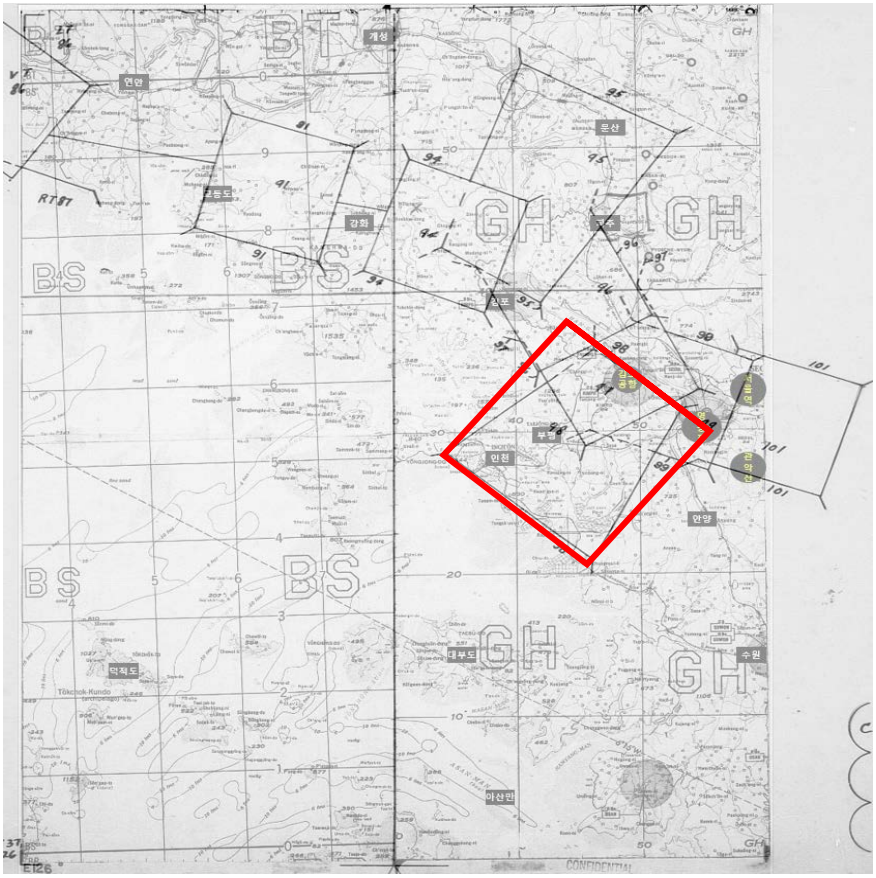		

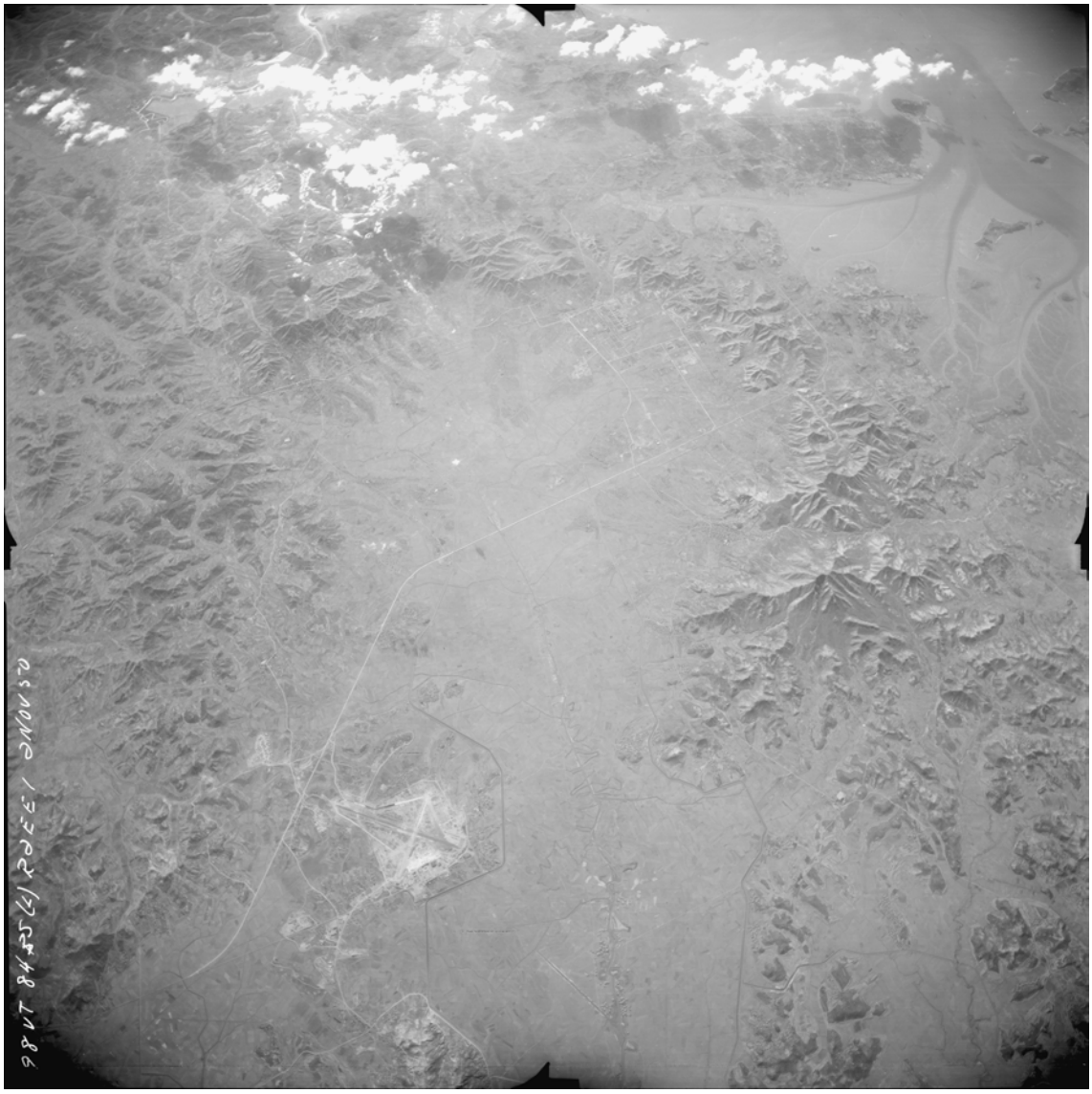

▲ 1950년 11월 2일(VT98)

▪ 1962년 11월 23일 부평 항공사진

캔 번호(Can No)	A3281A	촬영일자	1962년 11월 23일
바코드(Barcode)	10244969		
장소 번호(Spot No)	A3281A		
비행 조직	미공군 6091정찰비행대대(USAF 6091 RS)		
임무 정보	2168		
좌표	N37 126E	고도	40,000피트 (12,192m)
초점 길이	6“	노출 (범위 및 유형)	수직(V) 38 ~ 41 (4프레임)
항공 궤적 방향 (←) 부평 상공(□) V38 ~ V41	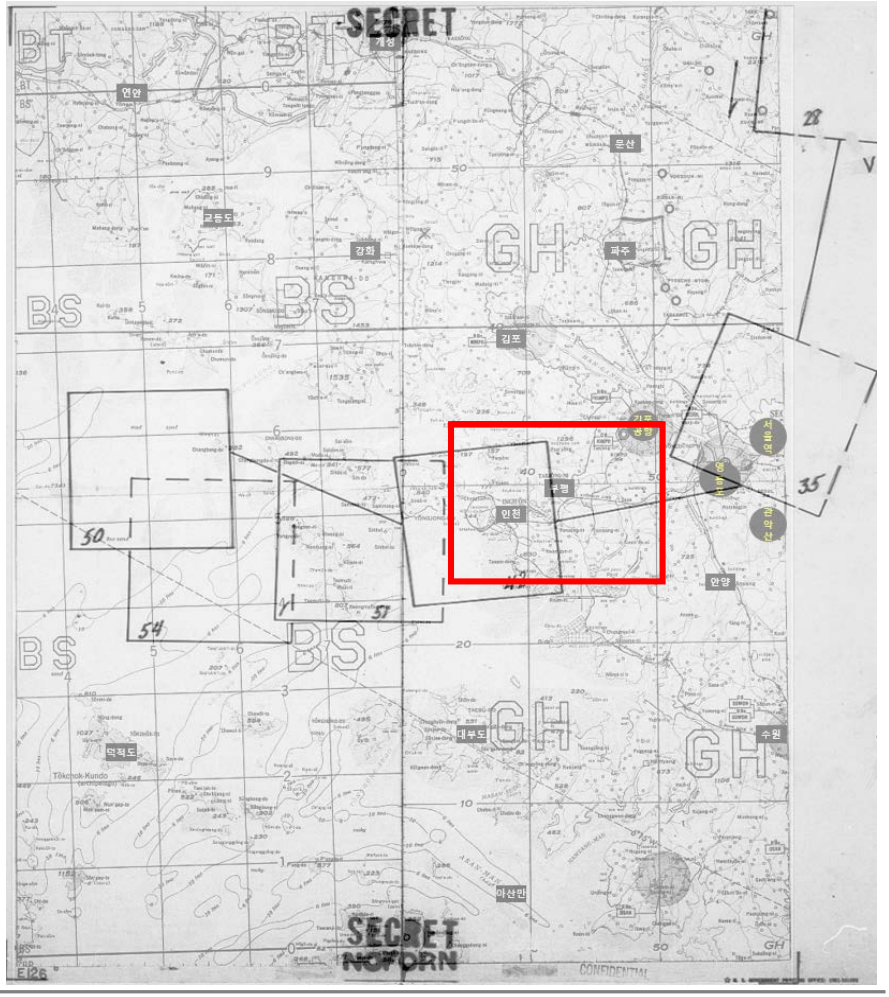		

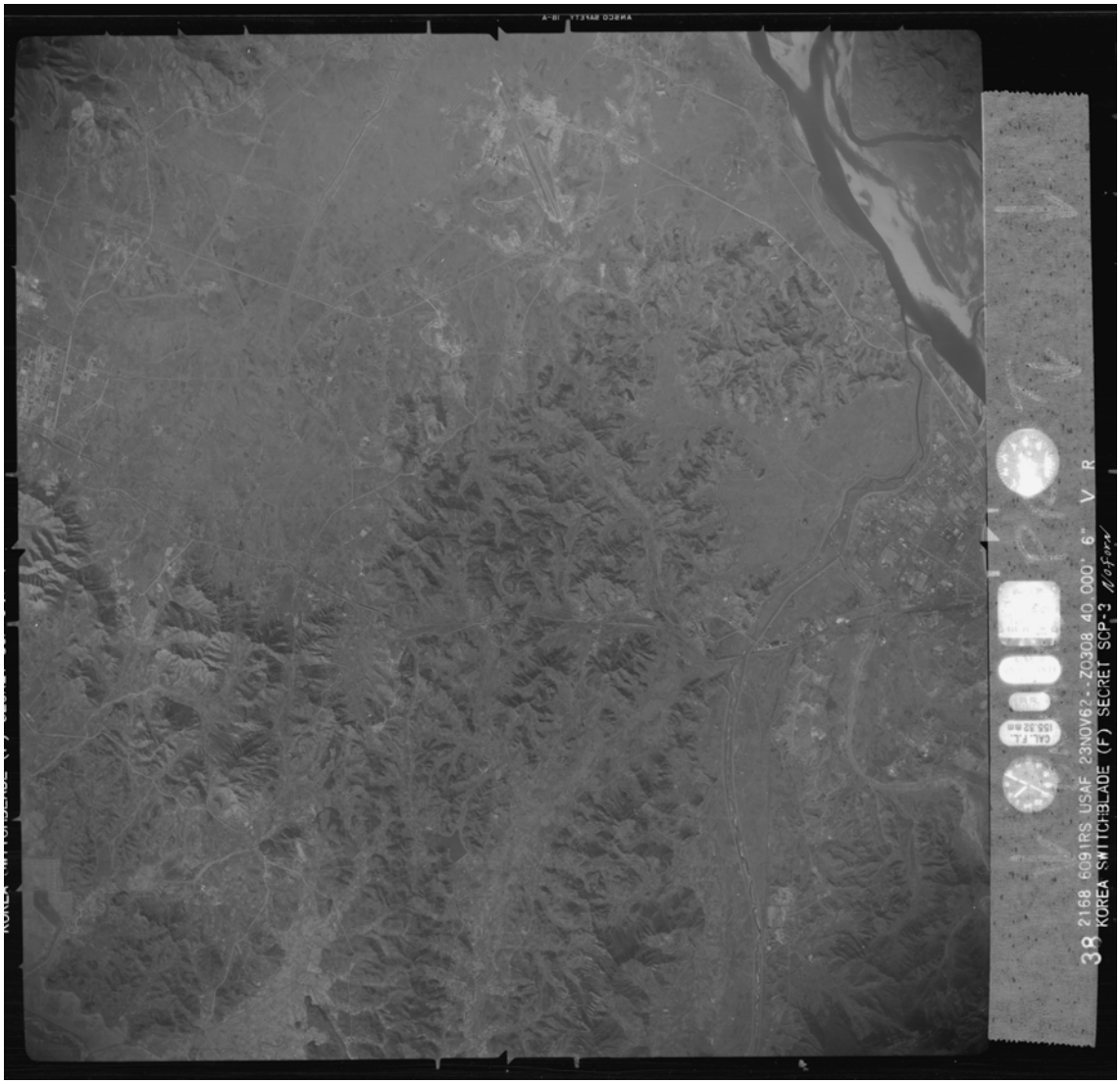

▲ 1962년 11월 23일(V38)

▲ 1962년 11월 23일(V39)

▲ 1962년 11월 23일(V40)

▲ 1962년 11월 23일(V41)

6. 미 공군사령부, 작전 및 조직 기록물 (Records of U.S. Air Force Commands, Activities, and Organizations, 1900~2003, RG 342)

6.1. 342-FH 시리즈

RG	342	Records of U.S. Air Force Commands, Activities, and Organizations, 1900-2003			
Series	FH	Photographs of Activities, Facilities and Personnel, ca. 1940-ca. 1983			
Box	558	Korean War - Fields & Installations - Construction - Runways THRU Korean War - Fields & Installations - Revetments			
Item	Fields & installation, NASM 4A 32887				
생산일	1954.3.1.	생산자	1362nd Photo Flight	작성자	1362nd Photo Flight
분량	2	주제	야외/시설	관련도	A
				중요도	상
주요 내용					
키워드	애스컴 시티, 유엔군제10전쟁포로수용소, 조선인민군포로				

□ 개요

1954년 3월 1일 유엔군 제10애스컴 시티 부평전쟁포로수용소 전경임

□ 캠프마켓 관련 내용

사진 뒷면 설명문에는 “서울과 인천 부근 포로수용소 구역” 라고 적시되어 있음. 이 사진의 중앙에 “UNC PW CAMP 10(유엔군 제10전쟁포로수용소)” 이라는 글자를 표기한 언덕과 포로본부 일대의 건물과 수용동 등이 보임. 이 포로수용소는 조선인민군 비송환포로들 중 숙련공 포로들을 수용한 노동수용소임. 1954년 1월 21일 중국인민지원군 포로 중 비송환포로들이 대만으로 떠나기 전 수용된 곳임. 이 사진은 Box 526에 NASM 4A 25745와 동일함

□ 수집 사진 현황

□ 사진 특징 및 활용 방안

이 사진은 한국전쟁기 마지막으로 건설된 정식 포로수용소이며 미1해병사단에서 관리 및 감독했고, 전시 콘텐츠를 비롯하여 다양하게 활용할 수 있음

RG	342	Records of U.S. Air Force Commands, Activities, and Organizations, 1900-2003			
Series	FH	Photographs of Activities, Facilities and Personnel, ca. 1940-ca. 1983			
Box	558	Korean War - Fields & Installations - Construction - Runways THRU Korean War - Fields & Installations - Revetments			
Item	Fields & installation, NASM 4A 32890				
생산일	1954.3.1.	생산자	1362nd Photo Flight	작성자	1362nd Photo Flight
분량	2	주제	야외/시설	관련도	A
				중요도	상
주요 내용					
키워드	애스컴 시티, 천막 구역(포로 수용동), A-33				

□ 개요

1954년 3월 1일 애스컴 시티의 경비행장 A-33과 10포로수용소 포로 수용동(천막), 캠프 애스컴 본부와 병원 전경임

□ 캠프마켓 관련 내용

사진 뒷면 설명문에는 “서울과 인천 부근 천막 구역” 라고 적시되어 있음. 이 사진의 상단에 옛 인천육군조병창 병원과 중앙에 “애스컴 시티 A-33”이라고 적힌 지붕과 “고도 60피트(ELEV 60FT)”라고 적혀 있음. 비행장에 L-17 경비행기가 정렬되어 있고, 그 하단 천막은 유엔군 10 애스컴 시티 포로 수용소 수용동임. 이 사진은 Box 526에 NASM 4A 25739와 동일함

□ 수집 사진 현황

□ 사진 특징 및 활용 방안

이 사진은 애스컴 시티의 경비행장과 포로수용소, 폭격 이후 애스컴 시티 주요 건물들을 한눈에 볼 수 있어, 전시 콘텐츠를 비롯하여 다양하게 활용할 수 있음

RG	342	Records of U.S. Air Force Commands, Activities, and Organizations, 1900-2003			
Series	FH	Photographs of Activities, Facilities and Personnel, ca. 1940-ca. 1983			
Box	558	Korean War - Fields & Installations - Construction - Runways THRU Korean War - Fields & Installations - Revetments			
Item	Fields & installation, NASM 4A 32943				
생산일	1954.3.1.	생산자	1362nd Photo Flight	작성자	1362nd Photo Flight
분량	2	주제	야외/시설	관련도	A
				중요도	상
주요 내용					
키워드	애스컴 시티, 모터풀				

□ 개요

1954년 3월 1일 애스컴 시티의 배차용 주차장 전경임

□ 캠프마켓 관련 내용

사진 뒷면 설명문에는 “서울과 인천 부근 배차용 주차장”이라고 적시되어 있음. 이 사진의 하단에 철조망 넘어 정렬된 트럭과 지프 차량, 그 위로 도로를 지나 폭격에 전소된 굴뚝 공장과 천막 그리고 퀀셋 건물, 그 위쪽에 A-33 비행장 외에 상단 왼쪽 부분에서 옛 인천육군조병창 병원 건물이 보임

□ 수집 사진 현황

□ 사진 특징 및 활용 방안

이 사진은 애스컴 시티의 배차용 주차장과 폭격 이후 애스컴의 주요 건물들을 한눈에 볼 수 있어, 전시 콘텐츠를 비롯하여 다양하게 활용할 수 있음

RG	342 Records of U.S. Air Force Commands, Activities, and Organizations, 1900-2003				
Series	FH Photographs of Activities, Facilities and Personnel, ca. 1940-ca. 1983				
Box	526 Korean War - Aerials THRU Korean War - Aircraft - Formations - B-29				
Item	Fields & installation, NASM 4A 25746				
생산일	1954.3.1.	생산자	1362nd Photo Flight	작성자	1362nd Photo Flight
분량	2	주제	야외/시설	관련도	A
				중요도	상
주요 내용					
키워드	애스컴 시티, 보급창				

□ 개요

1954년 3월 1일 애스컴 시티의 보급창 전경임

□ 캠프마켓 관련 내용

사진 뒷면 설명문에는 “서울과 인천 부근 보급물자 집적소”라고 적시되어 있음. 이 사진 하단에 폭격으로 파괴된 건물과 10포로수용소 수용동 천막과 그 옆으로 보급창에 흩어진 각종 물품들과 높은 굴뚝과 공장 전경임

□ 수집 사진 현황

□ 사진 특징 및 활용 방안

이 사진은 한국전쟁 직후 애스컴 시티의 폭격의 상황을 이해할 수 있는 콘텐츠로 활용할 수 있음

6.2. P 29 시리즈

RG	342	Records of U.S. Air Force Commands, Activities, and Organizations, 1900-2003			
Series	P 29	Project Files, 1948-1953			
Box	142	Mission Pictures, 8th Tac Recon Sq, 25-28 Aug 1950 to Strike Photos, Capt Engles, Thru July 29			
Item	m-30 9A #11				
생산일	1950.8.2.	생산자	5공군(Fifth Air Force) 3폭격단(3nd BG)	작성자	3폭격단
분량	6	주제	폭격	관련도	A
				중요도	상
주요 내용					
키워드	부평, 애스컴 시티, 미공군, 5공군, 3폭격단				

□ 개요

1950년 8월 2일 미 5공군 3폭격단이 애스컴 시티 일대를 폭격하는 장면임

□ 캠프마켓 관련 내용

사진 뒷면 설명문에는 “1950년 8월 2일 오전8시15분 5공군 3폭격단 인천 군수공장 폭격” 이라는 적혀 있음. 이 사진은 미 5공군 3폭격단의 폭격단 “폭격 사진 비우선순위 평가(1951.2.6 확인) 기밀(Strike Photos Not Assessed Non Priority(checked 1951.2.6) confidential)” 이라고 기재되어 있음

□ 수집 사진 현황

□ 사진 특징 및 활용 방안

이 사진은 한국전쟁 당시 애스컴 일대 폭격 상황을 보여주는 콘텐츠로 전시 콘텐츠를 비롯하여 다양하게 활용할 수 있음

6.3. Moving Images Relating to Military Aviation Activities 시리즈

RG	342 Records of U.S. Air Force Commands, Activities, and Organizations, 1900-2003				
Series	Moving Images Relating to Military Aviation Activities, 1947-1984				
Item	342-USAF-21190				
온라인 제목	OPERATION "COMEBACK"				
슬레이트 제목	OPERATION "COMEBACK" (R1~R9)				
촬영자	Schiappa / Al'c Palmer, R. L. / TJ Craven / John A. Moore / Jerry A. Sims / S. Fauver / CJ. Nanini / E J. A / J. W. Hart	부대	2nd Photography Squadron		
촬영일	1954.1.20.~1954.2.6.	필름 규격	35	분량	83분 54초
3색상	흑백	사운드	무	언어	무
키워드	중국인민지원군 포로, 타이완, 인천 부평, 애스컴 시티, 서울역, 판문점, 인천항, 지룡항, 오키나와 카데나, 중국국가대표부, 라이, 한국통신지대사령부, 윌리엄 스티븐 로턴				

□ 요약

이 영상은 1954년 1월 20일부터 23일까지 인천 부평 군수지원사령부(Army Service Command, ASCom) 내 연합군 10 애스컴 시티 전쟁포로수용소(UNC PW Camp, Number 10, ASCom City)에 수용된 중국인민지원군 포로(대만행, 미송환)들이 서울역· 판문점·인천항·타이완 지룡항과 오키나와에서 대만 비행장까지 이동하는 포로송환을 다룬 9개 릴의 푸티지임

□ 영상 분석

이 영상은 전체 9개 릴로 구성되어 있으며 편집되지 않은 푸티지임. 1릴은 1950년 1월 20일 서울역과 독립문, 한강 인도교 일대에서 서울시민들이 비송환 중국인민지원군 포로들을 환송하는 장면들로 구성되어 있음. 서울역 앞에 모인 서울시민들이 트럭을 타고 이동하는 포로들에게 태극기와 타이완 국기를 흔드는 장면과 '자유'라는 아치와 타이완 국기를 흔드는 장면임. 2릴은 1954년 1월 25일 판문점과 문산역에서 인천항으로 송환되는 과정을 담고 있음. 특히 비송환 북한 인민군 포로들이 문산역에서 열차를 타는 장면을 포함하고 있음. 3릴은 1월 25일 타이완 타이베이에 도착하는 부상 중국 인민지원군 포로들의 송환 장면임. 4릴은 기룡항에 포로들이 미해병대 수륙양용주정(LST) 281에서 내려 환영 행사와 트럭을 타고 시가 행진하는 장면으로 구성되어 있음. 5릴은 같은 날 타이완 타이베이 미군사 원조단 비행장에 도착하는 부상 중국 인민지원군 포로들을 수송기에 태우는 장면들로 구성되어 있음. 6릴은 1월 23일 타이완 시내와 지룡항에서 타이완정부 주최 '반공의사' 환영 행사와 8138후송병원 전진파견대에서 포로들을 이송하는 장면임. 7릴은 1월 23일 오키나와 카데나 공군기지에서 중국인민지원군포로

들이 타이완으로 이송되는 장면과 인천항에서 타이완으로 이동하기 위해 수륙양용주정에 탑승하는 장면들로 구성되었음. 8릴은 1월 23일 중국 인민지원군 타이완행 포로들이 타이베이 공항에 도착하는 장면, 수도광장에서 환영 받는 장면, 인천 부평 애스컴에서 인천항으로 이동하는 장면, 9릴은 1월 31일 타이완 내에 포로들이 재교육을 받기 위해 마련된 새로운 막사에서 일상생활과 진료받는 포로들을 담은 장면임 이 영상은 다큐멘터리에 사용된 것으로 보임. 1954년 5월 5일 타이베이 USIS는「대만에서 제작된 재한 중국군 포로 영화: "자유의 길(Road to Freedom"」이라는 제목으로 "대만의 주요 영화 제작사들은 미국의 도움을 받아 재한 전 중국인민지원군 포로들에 대한 영화를 제작하는데 협력해왔다"며 "영어판 16mm는 USIA의 심사와 평가를 위해 별도의 리뷰를 하고 있다. 워싱턴에 있는 타이베이 '서부산업' 본사에서 중복되는 네거티브 필름을 조달할 수 있을 것으로 여겨진다."는 내용임. USIS-타이베이는 1) 아시아 또는 전 세계 관객보다 대만을 위해 설계된 내레이션, 2) 미국 및 국민당군(KMT)의 존재를 과도하게 강조, 3) 너무 긴 상영 길이 등을 들어 수정해야 한다고 강조함. 그러나 USIS는 "이 영화는 14,000명의 중국인민지원군들이 본토의 가족들에게 돌아가는 것이 아니라 어떻게 "자유"를 선택했는지에 대한 이야기에서 전 세계적으로 가능한 선전 및 무기로서 잠재적인 유용성을 가지고 있는 것으로 보인다."며 자유중국 정부가 스스로 주도적으로 해외에 영화를 배급하려는 의도나 재편집 비용 등을 고려해 미 공군에서 촬영한 푸티지 영상을 염두에 두고 제작할 것을 주문했음. 그 결과 1954년 8월 USIS-타이베이와 중화민국영화스튜디오(China Motion Picture Studio), 중화민국 정무부(China political Affairs Department, 지금의 내정부), 타이완 영화스튜디오(Taiwan film studio), 타이완시 공보부(Taiwan Provincial Information Department), 지방교육영화사(Rural education film corporation) 등이 「자유의 길」(83분, 306.1864, NAID 48417)을 재편집해 제작했음. 이 다큐멘터리에는 342-USAF-21190의 푸티지 필름 내용을 그대로 담고 있음

□ 영상의 의미와 특징

이 영상은 1954년 1월 20일부터 23일까지 중국인민지원군 포로 중 타이완행을 선택한 포로들을 송환하는 작전 컴백(Operation Comeback)의 전 과정을 담고 있는 다큐멘터리임. 이 작전의 배경을 살펴보면 1950년 10월 20일 과거 국민당군 출신, 동북항일연군이나 팔로군에서 활약한 조선인(연변 거주자), 일본 관동군 출신 포로들(초기 6만 명)이 압록강을 건너 처음으로 한국전쟁에 참전했음. 1950년 10월 31일 11명의 중국인민지원군 포로가 발생한 뒤 1953년 3월까지 21,063명으로 증가했음

미국은 북한인민군과 중국인민지원군 포로들을 제네바 협약에 따른 전원 송환 대신 '자원송환원칙'을 내세워 재교육을 실시했다. 1951년 6월부터 1952년 3월까지 극동사령부와 유엔군사령부는 거제도·부산 포로수용소에서 민간정보교육국 소속 미군, 미국 학자, 타이완 정부 파견 통역관(73명) 등을 동원했음. 민간정보교육국은 모든 포로들 대상으로 반공주의 재교육과 중국에 대항하는 민주주의 교육 이라는 정치교화프로그램을 자발적이지 않고 강제적으로 실시했음. 이 과정에서 포로들은 재교육 프로그램 찬성과 반대 라는 첨예한 대립 속에서 갈등과 시위, 살인과 자살 사건을 겪었음. 결국 1951년 11월부터 1952년 1월, 4~7월 두 차례 미군은 재교육을 반대한 송환포로와 미송환 포로를 재심사와 분리작전을 펼쳤음. 미군은 유엔군3제주모슬포수용소(비송환, 1952년 4월)와 유엔군제주시(지금의 제주공항 인근 용담동, 송환, 1952년 7~8월)3A수용소를 각각 건설해 관리했음. 그 뒤 여러 차례의 포로교환 협상에서 우여곡절을 겪은 중국인민지원군 부상포로(1,030명)와 일반포로(5,640명) 총 6,670명은 중국으로 송환되었음. 잔류한 미송환포로 14,342명은 중립포로위원회에서 재차 중국과 유엔군의 강제적 설득을 통해 중국과 타이완행을 선택해야 했음. 그 결과 비송환 포로 14,220명은 1954년 1월 20일부터 21일에 오키나와 카데나 미 공군기지와 인천 부평 애스컴 시티 10포로수용소에서 타이완으로 출발했음. 비송환포로 중 부상포로들은 1월 23일 오키나와 카데나 공군기지에서 미 공군 수송기(C-54)에 실려 1월 25일 타이완 미군사지원고문단의 비행장에 도착해 타이완 정부의 환영행사에 참여했음. 나머지 포로들은 1월 21일 부평 애스컴 시티에서 출발해 인천항에 마련된 일본운수회사 상선 10척과 미군 함선 5척 등을 이용해 1월 23일 지룽항에 도착했음. 인천항 출발 당일 오전10시5분 미 해병대 43명이 승선한 보트는 안개 낀 상태에서 해군 상륙주정(LST)을 못 보고 그대로 충돌해 43명 중 24명 포로가 사망하는 사건이 발생했음. 타이완 정부는 돌아오는 '반공의사(포로)'을 위해 대대적인 환영행사를 개최했음. 마지막 장면은 비송환 포로들이 타이완의 한 섬의 막사에 집단적으로 생활하는 장면으로 끝남

이 영상의 특징은 극동사령부 한국통신지대 포로사령부의 중국인민지원군 비송환포로 이송과 타이완에서의 환영 행사를 한 눈에 볼 수 있는 사료적 가치를 지니고 있음. 영상에 등장하는 1954년 1월 시기 서울 일대의 모습과 인천 부평 애스컴 시티 기지 내부, 판문점, 오키나와 카데나 공군기지, 타이완 지륭항에 아우르는 한국과 타이완 내 도시와 군사기지, 항구 등을 보여줌. 이 영상은 문서나 사진에서 드러나지 않는 서울시민들의 환영 장면, 타이완 지룽과 타이완 군사원조문단(MAAG)의 항공에서 환영 행사, 비송환포로들의 재교육을 위해 수용된 막사에서 일상생활까지 담고 있음

이 영상을 촬영한 2사진중대는 1951년 5월 1일부터 미 공군 항공사진&해도지원 (Air Photographic and Charting Service, 1952. 4 재조직, 공군화보지원의 후신) 2전투카메라단(2nd Combat Camera Unit) 소속으로 영상(Motion Picture) 임무를 담당했음. 2전투카메라 부대는 1943년 2월 4일부터 2018년 4월 18일까지 활동했음. 2사진중대는 1951년 5월 1일부터 1954년 6월 8일까지 극동공군의 파견되어 요코타(도쿄 훗사시) 미 공군기지에 본부를 두고 한국에서 5공군의 전투 활동 등을 다룬 푸티지나 다큐멘터리 등을 촬영한 부대임

7. 태평양 방면 미 육군 기록물 (Records of the U.S. Army, Pacific, 1945~1984, RG 550)

7.1. A1 1 시리즈

<table>
<tr><td>RG</td><td colspan="5">550 Records of the U.S. Army, Pacific, 1945-1984</td></tr>
<tr><td>Series</td><td colspan="5">A1 1 Organizational History Files, 1959-1973</td></tr>
<tr><td>Box</td><td colspan="5">127 3D TRANSP TO 229TH ORD BASE DEPO</td></tr>
<tr><td>Item</td><td colspan="5">Unit History(520th Signal Base Depot)</td></tr>
<tr><td>생산일</td><td>1955.6.24.</td><td>생산자</td><td>Korean Communications Zone Office of the Signal Officer</td><td>작성자</td><td>Harvey S. Leeds 대위</td></tr>
<tr><td rowspan="2">분량</td><td rowspan="2">4</td><td rowspan="2">주제</td><td rowspan="2">군사/통신</td><td>관련도</td><td>A</td></tr>
<tr><td>중요도</td><td>상</td></tr>
<tr><td colspan="6">주요 내용</td></tr>
<tr><td>키워드</td><td colspan="5">애스컴 시티, 부평, 520통신기지창</td></tr>
<tr><td colspan="6">□ 개요
1955년 6월 24일 한국통신지대 520통신기창 부대역사를 담고 있음

□ 캠프마켓 관련 내용
이 문서는 1955년 6월 24일 한국통신지대 통신실에서 <520통신기지창 부대역사(Unit History_520th Signal Base Depot)>이라는 제목으로 1955년 5월 15일 521통신기지창중대가 임무에 해제되고 6월 1일 181통신창중대 A파견대가 통신창 작전으로 할당되고, 6월 4일 520통신기지창이 부산 하야리아기지에서 애스컴 시티로 이동했다는 내용임

□ 사진 및 지도, 도면
없음

□ 문서 특징 및 활용 방안
이 문서는 애스컴 시티에 주둔한 520통신기지창의 역사이며, 전시 콘텐츠에 다양하게 활용할 수 있음</td></tr>
</table>

RG	550	Records of the U.S. Army, Pacific, 1945-1984			
Series	A1 1	Organizational History Files, 1959-1973			
Box	224	Fort Armstrong TO American Army History (Clippings)			
Item	Ascom City, Korea				
생산일	1956.5.15. ~1957.5.29.	생산자	Hq, ASCOM CITY SUB-AREA COMMAND	작성자	William Allan 중령
분량	9	주제	군사/통신	관련도	A
				중요도	상
주요 내용					
키워드	부평, 인천육군조병창, 애스컴 시티, 캠프 애스컴, 애스컴 시티 하위구역사령부				

□ 개요

1956년 5월 15일 애스컴 시티 서브사령부에서 <애스컴 시티 역사적 연구>이며 미8군에게 제출한 것임

□ 캠프마켓 관련 내용

이 문서는 <애스컴 시티 역사적 연구>이며 2차 세계대전 동안, 일본군에서 인천육군조병창을 설치하고, ASCOM 시티는 1945년 후반에 형성되었으며, 이 지역의 대형 창고와 기타 건물들이 태평양의 섬들, 주로 오키나와에서 옮겨온 미군 장비와 물자를 저장하는데 사용되기 시작했다. ASCOM 시티 지구에는 55병참창, 181통신중대(보급창), 그리고 주한 미군 육군주요보급창(74군수대대)을 비롯한 많은 대형 건물들이 있었음. 이 건물들은 군수 공장으로 개조되었으며, 한국 노동자를 미국 군사 및 민간 전문가들의 감독 아래에 사용하여 4급 및 5급 정비를 포함한 재건 프로그램이 설립되었음. 이 전문가들은 임시 군사고문단(PMAG)에 배속되었으며, 후에 주한군사고문단(KMAG)으로 알려지게 되었음. 많은 건물들이 탄약 공장으로 개조되는 것 외에도, 현재 74군수대대와 44공병대대가 위치한 지역에는 상당한 규모의 가족 주택이 건설되었음. 결과적으로 ASCOM 시티는 위병소, 영화관, 일반적인 미국 기지 분위기와 함께 다소 미국 군사기지와 유사한 장소가 되었음. 1946년부터 1949년 비활성화될 때까지, 400병상 규모의 382위수병원은 현재 55병참창 장교 클럽과 독신 장교 숙소가 위치한 곳에 있었음. 382병원이 1949년에 비활성화된 후부터 한국전쟁이 시작되기 전까지, 1의무대 병원이 비활성화된 382병원 건물에 주둔했음. 그 외 한국전쟁과 1963년 이전까지의 애스컴 구역사령부 역사를 다루고 있음

□ 사진 및 지도, 도면

없음

□ 문서 특징 및 활용 방안

이 문서는 애스컴 구역사령부의 역사이며, 전시 콘텐츠에 다양하게 활용할 수 있음

RG	550	Records of the U.S. Army, Pacific, 1945-1984			
Series	A1 1	Organizational History Files, 1959-1973			
Box	248	8057th Army Unit (Inchon Replacement Depot). Operation Big Switch at Little Golden Gate, 5 August 1953-7 September 1953, n.d.			
Item	Inchon Repl Depot 8057th Army Unit Big Switch				
생산일	1953.8.5. ~9.7.	생산자	Inchon Repl Depot 8057th Army Unit	작성자	Edmond J Padgett 중령
분량	46	주제	군사/통신	관련도	A
				중요도	상
주요 내용					
키워드	부평, 애스컴 시티, 인천보충창				

□ 개요

1953년 8월 5일부터 9월 7일까지 애스컴 시티에 설치된 인천보충창의 활동 내용임

□ 캠프마켓 관련 내용

이 문서는 1953년 8월 5일부터 9월 7일까지 인천보충창에서 일반포로교환작전(Big Switch)의 소금문(Little Golden Gate) 이라는 제목으로 부상포로교환과 일반포로교환 작전에 인천보충창에서 담당한 내용과 애스컴 시티에 중국인민지원군 포로 수용 등을 다루고 있음. 주로 인천보충창은 거제와 제주도에서 LST로 이동해 인천항에 도착하면 문산과 판문점으로 이어지는 포로교환 프로그램을 담당했음. 또한 한국군 귀환포로들의 통영 용초도로 이송 과정에도 관여했음

□ 사진 및 지도, 도면

없음

□ 문서 특징 및 활용 방안

이 문서는 인천보충창의 역사이며, 전시 콘텐츠에 다양하게 활용할 수 있음

RG	550	Records of the U.S. Army, Pacific, 1945-1984			
Series	A1 1	Organizational History Files, 1959-1973			
Box	267	Unit Histories : 3d Transportation Railway Command			
Item	3d Transportation Railway Command				
생산일	1955.6.15.	생산자	3d Transportation Railway Command	작성자	Harry T. Meyers 대령
분량	67	주제	군사	관련도	A
				중요도	상
주요 내용					
키워드	부평, 애스컴 시티, 철도수송사령부				

□ 개요
1950년 7월 1일부터 1955년 6월 15일까지 3철도수송사령부의 애스컴 시티에서 활동 내용임

□ 캠프마켓 관련 내용
이 문서는 1950년 7월 1일부터 1955년 6월 15일까지 3철도수송사령부에서 작성한 부대역사이며 1954년 애스컴 시티에서 공병 유지 및 가공 센터에 진입하는 철도 지원을 위해 개방되었다는 내용이 있음

□ 사진 및 지도, 도면
없음

□ 문서 특징 및 활용 방안
이 문서는 3철도수송사령부의 역사이며, 전시 콘텐츠에 다양하게 활용할 수 있음

RG	550	Records of the U.S. Army, Pacific, 1945-1984			
Series	A1 1	Organizational History Files, 1959-1973			
Box	283	7TH PSYOPS GROUP TO 45TH ENG GROUP			
Item	Quarterly Historical Report, 24th Engineer Group(Construction)				
생산일	1955.1.17.	생산자	24th Engineer Group(Construction)	작성자	24 ENG Gr
분량	13	주제	군사	관련도	A
				중요도	상
주요 내용					
키워드	부평, 애스컴 시티, 철도수송사령부				

□ 개요

1954년 10월 1일부터 12월 5일까지 24건설공병단의 애스컴 시티에서 활동 내용임

□ 캠프마켓 관련 내용

이 문서는 24건설공병단에서 1954년 10월 1일부터 12월 5일까지 역사보고이며 작전임무에서 애스컴 시티 지구의 모든 한국 잔류 미군 보급 기지와 주요 병원 건설을 계획하고 실행하는 것임. 또한 도로, 교량, 활주로 정비, 기타 소규모 건설 사업, 한국 프로젝트에 대한 군사 지원 등에 대한 책임을 지고, 44건설공병대대는 애스컴 시티의 군수와 공병창을 건설하는데 23% 정도 진행되고 있음. 62건설공병대대는 애스컴 시티 내 A-2비행장 활주로 건설 정비, 185전투공병대대는 1954년 11월 15일부터 병참창 건설 임무를, 74공병중대는 중장비지원 등을 담당했음

□ 사진 및 지도, 도면

없음

□ 문서 특징 및 활용 방안

이 문서는 24건설공병단의 애스컴 시티에서의 역사이며, 전시 콘텐츠에 다양하게 활용할 수 있음

RG	550	Records of the U.S. Army, Pacific, 1945-1984			
Series	A1 1	Organizational History Files, 1959-1973			
Box	283	7TH PSYOPS GROUP TO 45TH ENG GROUP			
Item	20th General Support Group				
생산일	1971.3.27.	생산자	20th General Support Group	작성자	20th General Support Group
분량	43	주제	군사	관련도	A
				중요도	상
주요 내용					
키워드	부평, 애스컴 시티 구역사령부, 육군보급창, 20일반지원단				

□ 개요

이 문서는 1961년 1월 1일부터 1971년 3월 31일 20일반지원단 애스컴구역사령부의 지원 및 보급과 장치 지원, 일반보급 지원 등을 담당했음

□ 캠프마켓 관련 내용

이 문서는 1961년 1월 1일부터 1971년 3월 31일까지 20일반지원단의 활동과 애스컴 시티를 비롯한 7개 기지와 캠프마켓의 지원 및 보급과 장치 지원, 일반보급 지원 등을 상세히 기록하고 있음. 또한 1967년부터 1970년까지 <연례역사보충보고서>가 첨부되어 있음. <20일반지원단> 이라는 문서는 미8군 육군보급창에 이어서 1966년 1월 1일 20일반지원단의 창설과 2와 7보병사단을 지원하며 훗날 20구역지원단의 전신이라는 내용을 담고 있음. 또한 1973년 6월 30일 20일반지원단은 캠프 김포공군기지(K-14), 캠프 에일러(Camp Eiler), 캠프 머서(Camp Mercer)을 미8군에 지휘권을 넘겼음

□ 사진 및 지도, 도면

없음

□ 문서 특징 및 활용 방안

이 문서는 애스컴 시티에서의 20일반지원단의 역사이며, 전시 콘텐츠에 다양하게 활용할 수 있음

7.2. UD-UP 78-E 시리즈

<table>
<tr><td>RG</td><td colspan="2">550</td><td colspan="3">Records of the U.S. Army, Pacific, 1945-1984</td></tr>
<tr><td>Series</td><td colspan="2">UD-UP 78-E</td><td colspan="3">General Orders, Project Files, and Other Records, 1955-1963</td></tr>
<tr><td>Box</td><td colspan="2">7</td><td colspan="3">Unit History Files</td></tr>
<tr><td>Item</td><td colspan="5">Brief History of ASCOM CITY</td></tr>
<tr><td>생산일</td><td>1957.4.6.</td><td>생산자</td><td>U.S ARMY
ASCOM CITY COMMAND</td><td>작성자</td><td>U.S ARMY
ASCOM CITY COMMAND</td></tr>
<tr><td rowspan="2">분량</td><td rowspan="2">41</td><td rowspan="2">주제</td><td rowspan="2">군사</td><td>관련도</td><td>A</td></tr>
<tr><td>중요도</td><td>상</td></tr>
<tr><td colspan="6">주요 내용</td></tr>
<tr><td>키워드</td><td colspan="5">부평, 애스컴 시티 구역사령부, 육군보급창</td></tr>
</table>

□ 개요

이 문서는 1957년 4월 6일 미 육군 애스컴 시티사령부에서 작성한 애스컴의 역사임

□ 캠프마켓 관련 내용

이 문서는 1957년 4월 6일 미 육군 애스컴 시티 사령부에서 작성한 <애스컴 시티의 간략한 역사(BRIEF HISTORY OF ASCOM CITY)>를 담고 있는데 인천육군조병창과 해방 후 육군병원, 소규모 기술지원창, 공병수리 및 유틸리티 활동을 위한 시설로 전환되었고 전쟁시기 폭격에 인한 피해와 전후 55병참창을 비롯한 군수창, 통신창, 의무창 등 여러 병참기지로 바뀌었다는 내용이 있음. 또한 인천보충창은 1951년 인천항 인근에 있다가 1953년 애스컴 시티 구역 내로 이전했다는 내용이 있음

□ 사진 및 지도, 도면

없음

□ 문서 특징 및 활용 방안

이 문서는 애스컴 시티가 한국전쟁 과정에서 폭격으로 인한 피해 정도와 정전협정 후 미군 병참기지로 변화해가는 과정을 이해할 수 있는 자료로, 향후 기초 연구 등 전시 자료 등 다양하게 활용할 수 있음

8. 극동사령부, 연합군총사령부, 유엔군사령부 기록물 (Records of General Headquarters, Far East Command, Supreme Commander Allied Powers, and United Nations Command, 1945~1960, RG 554)

8.1. UD WW 9 시리즈

<table>
<tr><td>RG</td><td>554</td><td colspan="4">Records of General Headquarters, Far East Command, Supreme Commander Allied Powers, and United Nations Command, 1945~1960</td></tr>
<tr><td>Series</td><td>UD WW 9</td><td colspan="4">Historical Background Material Files 1953-1955</td></tr>
<tr><td>Box</td><td>31</td><td colspan="4">338-78-0027</td></tr>
<tr><td>Item</td><td colspan="5">Proposed Revision of TA 80-10, AFFE/8A, KOREA</td></tr>
<tr><td>생산일</td><td>1955.12.30.</td><td>생산자</td><td>AFFE/8A KOREA</td><td>작성자</td><td>J. D. BACHAUD 대위</td></tr>
<tr><td rowspan="2">분량</td><td rowspan="2">16</td><td rowspan="2">주제</td><td rowspan="2">부대, 조직</td><td>관련도</td><td>A</td></tr>
<tr><td>중요도</td><td>상</td></tr>
<tr><td colspan="6">주요 내용</td></tr>
<tr><td>키워드</td><td colspan="5">인천지구사령부, 애스컴 시티</td></tr>
</table>

□ 개요

이 문서는 1955년 12월 30일 미국 육군 및 미8군사령부에서 1955년 7월부터 11월 사이 "T/D 80-10"에 따른 남한지역의 부대 조직에 대한 내용을 담고 있음

□ 캠프마켓 관련 내용

이 문서는 지역사령부의 구성은 서울군부대지구, 애스컴 시티 지구사령부, 인천지구사령부, 대구-대전지구사령부, 부산지구사령부로 구분하고 있음. 각 지구별 사령부에 배속된 부대명까지 자세히 소개되고 있는데, 애스컴 시티령부 예하 부대 목록에 소개되고 있는 부대는 다음과 같음.
제6의료창, 제19병참중대, 제28수송중대(의료 차량), 제44공병대대, 제121후송병원, 제181 통신중대(보급창), 제510군수보급대, 제570공병중대(물 공급), 제8226 장거리통신단을 포함한 총 43개 부대가 나열되어 있음

□ 사진 및 지도, 도면

지도 1장

□ 문서 특징 및 활용 방안

한국전쟁 직후 남한 전체의 미군 조직과 배치는 물론 지구사령부 구성에 따른 부대들을 파악할 수 있는 자료로, 향후 한국 도시 공간의 변화 연구와 분석에 있어 매우 중요한 자료가 될 것임

RG	554	Records of General Headquarters, Far East Command, Supreme Commander Allied Powers, and United Nations Command, 1945~1960			
Series	UD WW 9	Historical Background Material Files 1953-1955			
Box	33	338-78-0027			
Item	Letter of Instructions for Sub-Area Commanders (U)				
생산일	1955.10.11.	생산자	Headquarters Eight US Army	작성자	J. D. BACHAUD 대위
분량	11	주제	지구사령부	관련도	A
				중요도	상
주요 내용					
키워드	인천지구사령부, 애스컴 시티				

□ 개요

이 문서는 1955년 10월 11일 미국 육군 동과 미8군사령부에서 하위 지구사령관에게 보낸 지시서임

□ 캠프마켓 관련 내용

이 문서는 지정된 부대의 사령관에게 보내는 지시서로 서울, 인천, 부평, 대전, 대구, 부산의 하위지구사령부의 사령관이 수신자로 되어 있음. 문서에는 하위 지구사령관의 역할과 그 예하 부대의 지휘관이 수행해야 할 내용이 담겨 있음

□ 사진 및 지도, 도면

남한 지도에 각 지구사령부 위치, 부지 형태. 크기가 표기된 지도(1장)가 첨부되어 있음

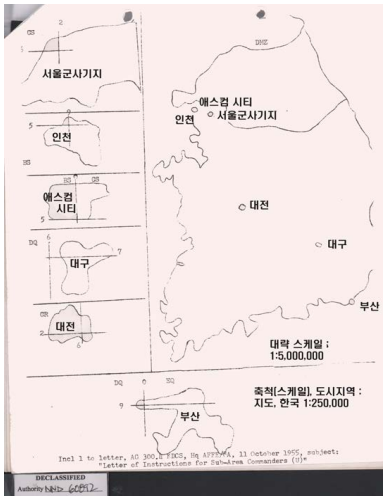

□ 문서 특징 및 활용 방안

이 문서는 전국 지구사령부의 위치와 규모 등을 담은 지도를 포함하고 있어 향후, 전시 또는 연구의 기초자료로 사용할 수 있어 콘텐츠로서 가치가 있음

RG	554	Records of General Headquarters, Far East Command, Supreme Commander Allied Powers, and United Nations Command, 1945~1960			
Series	UD WW 9	Historical Background Material Files 1953-1955			
Box	45	338-78-0027			
Item	QUARTEAL HISTORICAL REPORT ENG SEC 55				
생산일	1955.4.16.	생산자	EUSA Office of the Engineer	작성자	ANSON D. MARSTON 대령
분량	9	주제	부대 재배치, 보고서	관련도	A
				중요도	상
주요 내용					
키워드	인천군사지구, 애스컴 시티				

□ 개요

이 문서는 1955년 4월 16일 미8군사령부 공병부에서 작성한 분기 보고서임

□ 캠프마켓 관련 내용

이 보고서는 1955년 1사분기 동안 부대 전력 변화, 공사건 현황 등 다양한 정보가 수록되어 있으며, 그중 애스컴 시티 경우에는 해군이 해병사단을 재배치하고 애스컴 시티의 창고 지구를 해제함에 따라 병참과 통신 창고 지구를 해군 지구로 이전하고, 원래 병참 창고 부지에는 화학병과 창고 공사가 시작되었다고 기술되어 있음. 이와 함께 1955년 3월말 기준 애스컴 시티 내 창고 계획과 공사 진행률을 보고 하고 있는데, 공병 58%, 화학병과 32%, 병참 8%, 통신 23%, 의무 20% 공정률을 보고하고 있음

□ 사진 및 지도, 도면

없음

□ 문서 특징 및 활용 방안

이 문서는 한국전쟁 직후 애스컴 시티 부지 내 다양한 부대 시설들의 공사 진행 현황을 알 수 있어 향후 애스컴 시티의 시설물 조사를 비롯한 각종 연구의 기초자료로 활용될 수 있음

8.2. UD WW 10 시리즈

RG	554	Records of General Headquarters, Far East Command, Supreme Commander Allied Powers, and United Nations Command, 1945~1960			
Series	UD WW 10	Historical Background Material Files 1953-1955			
Box	4	338-78-0018 AFFE 4-13			
Item	FILE RECORDS - 322 #1				
생산일	1957.4.5.	생산자	AFFE/8A KOREA	작성자	CHARLES D. PALMER 중장
분량	30	주제	부대, 조직	관련도	A
				중요도	상
주요 내용					
키워드	인천지구사령부, 애스컴 시티				

□ 개요
이 문서는 1957년 4월 5일 미국 육군 극동과 미8군 사령부에서 작성한 문서임

□ 캠프마켓 관련 내용
애스컴 시티 지구에 물자를 분산하는 계획에 대한 검토 과정, 그리고 물자 분산 과정에서 적절한 물류의 재고는 어느 정도가 되어야 하는지에 대한 검토 서신(1957년 1월부터 3월까지 오고 간 서신이 첨부되어 있음)들과 소요 면적과 그에 따른 필요 예산 정보를 포함하고 있음

□ 사진 및 지도, 도면
없음

□ 문서 특징 및 활용 방안
이 문서는 애스컴 시티의 공간 변화 과정을 이해할 수 있는 내용과 함께 부대 배치에 따른 예산 실행 등 미군 행정 계획도 살펴볼 수 있는 자료임

Ⅲ. 선별 번역

- 선별 원칙 : 국외자료 수집 중 향후 전시 콘텐츠에 활용 가치를 지닌 문서, 사진, 항공 사진, 도면, 지도를 오늘날의 우리말(한글로 번역)화 함
- 번역 원칙 : 군사용어와 전문용어는 일반시민들이 이해할 수 있도록 의미를 전달함

1. 애스컴 시티 역사 관련 문서 (RG 550)

RG	550	Records of the U.S. Army, Pacific, 1945-1984			
Entry	A1 1	Organizational History Files, 1959-1973			
Box	224	Fort Armstrong to American Army History (Clippings)			
Item	Historical Study of ASCOM City				
생산일	1956.5.10.	생산자	ASCOM CITY SUB-AREA COMMAND	작성자	William Allan 중령
분량	9	주제	역사	중요도	상
키워드	애스컴 시티, 인천육군조병창, 애스컴24, 캠프 애스컴				

애스컴 시티의 역사적 연구 - 1956년 5월 10일

2차 세계대전 동안, 일본제국군은 현재 55병참창, 181통신중대(보급창) 그리고 주한미군 육군주요보급창(74탄약대대)이 위치한 애스컴 시티 지구를 조선과 만주에서의 작전을 위한 육군조병창으로 사용했다.

애스컴 시티는 1945년 후반에 형성되었으며, 이 지역의 대형 창고와 기타 건물들이 태평양의 섬들, 주로 오키나와에서 옮겨온 미군 장비와 물자를 저장하는데 사용되기 시작했다.

이 저장 지역은 비어 있는 건물의 사용 가능성, 철도 교통, 인천 항구와의 근접성 덕분에 잘 맞는 장소로 여겨졌다. 또한, 보안 목적으로 공급 활동을 하나의 지역 지원 명령으로 중앙 집중화하는 것이 도난 방지를 위해 적절하다고 판단되었다. 이는 1948년 24군단이 한국을 떠난 후 남은 상대적으로 적은 수의 군대를 고려할 때 실현 가능하다고 여겨졌다.

그 당시, 애스컴 시티 지구에는 55병참창, 181통신중대(보급창), 그리고 주한 미군 육군주요보급창(74군수대대)가 위치한 많은 대형 건물들이 있었다. 이 건물들은 군수 공장으로 개조

되었으며, 한국 노동자를 미국 군사 및 민간 전문가들의 감독 하에 사용하여 4급 및 5급 정비를 포함한 재건 프로그램이 설립되었다. 이 전문가들은 임시 군사고문단(PMAG)에 배속되었으며, 후에 주한군사고문단(KMAG)으로 알려지게 되었다.

많은 건물들이 탄약 공장으로 개조되는 것 외에도, 현재 74군수대대와 44공병대대가 위치한 지역에는 상당한 규모의 가족 주택이 건설되었다. 결과적으로 애스컴 시티는 위병소, 영화관, 일반적인 미국 기지 분위기와 함께 다소 미국 군사기지와 유사한 장소가 되었다.

1946년부터 1949년 비활성화될 때까지, 400병상 규모의 382위수병원은 현재 55병참창 장교 클럽과 독신 장교 숙소가 위치한 곳에 있었다.

382병원이 1949년에 비활성화된 후부터 한국전쟁이 시작되기 전까지, 1의무대 병원이 비활성화된 382병원 건물에 주둔했다.

한국에서 가족들이 철수한 후, 애스컴 시티 지구는 한국 정부에 무사히 양도되었다.

1950년 6월 한국전쟁이 발발했을 때, 많은 건물들, 특히 가족 주택이 한국 민간인들에 의해 약탈되었다. 많은 경우, 콘크리트와 벽돌로 지어진 벽만 남아 있었으며, 한국전쟁 중 폭격이나 포격으로 인해 파괴된 건물은 거의 없었다.

1950년 7월부터 1950년 9월 중순까지 기간 동안, 애스컴 시티 지구는 적군의 통제 아래에 있었다. 그러나 인천상륙작전 이후 유엔군은 애스컴 시티 지구의 통제권을 확보하게 되었으며, 1950년 9월 말에는 제3군 병참 사령부가 애스컴 시티에 주둔하게 되었다.

1951년 1월, 애스컴 시티는 다시 적군의 손에 떨어졌지만, 1951년 봄 유엔군은 최종적으로 애스컴 시티 지구를 다시 장악하게 되었다. 그때부터 애스컴 시티는 군 지원 본부 단지가 되었으며, 한국 전쟁의 남은 기간 동안 병참 지원 시설의 일부로 사용되었다. 많은 건물은 재건되지 않았으며 대부분 지붕은 천막으로 덮여 장비와 물품을 보관하는 데 사용되었다. 또한 지역에는 다수의 임시 구조물, 퀀셋 건물 등이 세워졌다.

휴전 협정이 체결될 때, 1해병사단을 지원하던 해병 지원 사령부는 현재 55병참창과181통신중대가 주둔하고 있는 지역에 있었습니다. 또한, 육군주요보급창(74군수대대)와 44공병대대가 현재 위치에 주둔하였다. 인천보충창(6057TH AU)는 현재의 위치에 있었으며, 6의료대대와 제121후송병원이 차지하고 있는 지역에 있었다. 인천보충창은 한국전쟁 중 인천보충창을 대신하여 건설된 보충창으로, 애스컴 시티에서 인천보충창의 이름을 이어받았다.

해병보급사령부가 애스컴 시티 지구에서 이전된 후, 443병참후방지원창(훗날 55병참창이 됨)이 1955년 6월까지 현재 55병참창이 위치한 지역으로 이전되었다. 55병참창 건설은 1955년 봄에 시작되어, 1955년 6월과 7월에 181통신중대가 현재의 위치로 이전했다.

1953년 말경, 애스컴 시티 지구에서 모든 지원 활동을 통합하고 한국에 남아 있는 잔여 병력을 지원하기 위해 상급 기관에서 결정이 내려졌다. 그 결과, 육군주요보급창의 기존 시설을 즉시 복구하기 위한 공사가 시작되었고, 그 후 565공병대대창이 현재 위치에 건설되었다.

2216화학창은 1955년 5월 현재 위치로 이전되었다. 화학창은 애스컴 시티 하위 지구 사령부의 통제를 받았으나, 1956년 3월 15일 하위 지구 사령부가 확대될 때까지 해당 지구의 지리적 범위 내에는 위치하지 않았다.

인천보충창의 일부가 병원과 의무창으로 전환되었을 때, 이들은 1955년 6월에 121 후송병원, 1955년 11월에 6의무창이 되었다. 121후송병원은 1950년 9월부터 한국에 있었다. 1950년 9월부터 1955년 6월까지, 이 병원은 인천상륙작전에 1해병사단을, 원산 상륙작전에 10군단을 지원했으며, 부산, 대전, 서울 지구에서 미8군에 배정된 유엔군을 지원했다.
애스컴 시티 지구 사령부는 1955년 5월에 설립되었다. 1955년 10월 11일, 애스컴 시티 하위 지구 사령부가 설립되었다. 그 당시, 다음 주요 부대들이 하위 지구 사령부의 통제하에 있었으며, 지리적으로 이 지구에 배치되었다

1재정배급부
55병참창
70수송대대
74탄약대대
121후송병원
181통신중대 (창)
185공병대대 (1955년 12월 비활성화)
304통신대대 (분견대)
565공병대대
306공병중대 (1955년 12월 비활성화)
8057 AU, 인천보충창

1955년 10월 15일, 제72헌병대대의 "D" 중대가 애스컴 시티 하위 지구 사령부의 작전 통제하에 놓였으며, 1955년 12월 현재의 위치로 이동되었다. 이전에는 이 중대가 K-14 근처에 위치해 있었다.
1955년 6월, 2공병단 본부는 현재 위치에서 약 1/2마일 떨어진 지역으로 이동했다. 1955년 12월, 본부는 현재 위치로 옮겨졌다. 비록 하위 지구 사령부의 지리적 범위가 2공병단 본부가 점유한 지역을 포함하지 않았지만, 이 본부는 하위 지구 사령부의 통제 아래에 있었다. 1956년 3월 15일, 하위 지구 사령부의 지리적 범위가 확대되어, 2공병단 본부뿐만 아니라 66대공포대대 본부와 8216부대 화학창도 포함되었다.
비록 66대공포대대 본부가 애스컴 시티 하위 지구 사령부의 통제 아래에 있었지만, 본부는 1956년 3월 15일 확대되기 전까지는 하위 지구 사령부의 지리적 범위 내에 위치하지 않았다.
1956년 AFFE/8A 회람 10-1은 애스컴 시티 하위 지구 사령부의 지리적 범위를 설명한다. 또한, 애스컴 시티 하위 지구 사령부에 하위 지구 내에 위치한 모든 부대를 지휘하는 임무를 부여한다.

1955년 순환 명령 89호는 1956년 AFF/8A 순환 명령 10-1에 의해 대체될 때까지 애스컴 시티 하위 지구 사령관에게 다음과 같은 하위 지구 내의 보안 및 행정 활동을 감독하고 조정하도록 지시했다.

1. 지역 방어에는 내부 보안, 수동적 대공 방어, 화생방(CBR) 훈련, 공수 공격, 폭동, 소요, 게릴라 공격, 그리고 파괴 행위에 대한 방어가 포함된다.

2. 지역 피해 통제
3. 비전투원의 대피
4. 절도 및 도난 방지
5. 화재 예방 및 보호
6. 교통 통제
7. 아래의 높은 기준 유지
 a. 규율, 근무지 내외에서의 행동 및 복장 규정 준수
 b. 법과 질서
 c. 사기
 d. 위생과 건강
8. 피로 활동
9. 인사 서비스에는 아래 항목이 포함됨
 b. 개인 위생
 c. 특별 서비스 활동
 d. 군 교환소
 e. 복지 활동
 f. 생활 조건
10. 부동산 할당
11. 지역 공공시설 서비스의 활용

RG	550	Records of the U.S. Army, Pacific, 1945-1984			
Entry	UD-UP 78-E	General Orders, Project Files, and Other Records, 1955-1963			
Box	7	Unit History Files			
Item	BRIEF HISTORY OF ASCOM CITY				
생산일	1957.4.6.	생산자	ASCOM CITY COMMAND	작성자	ASCOM CITY COMMAND
분량	3	주제	역사	중요도	상
키워드	애스컴 시티, 인천육군조병창, 애스컴 24, 캠프 애스컴				

ASCOM 시티의 간략한 역사

2차 세계대전 이전과 동안에, 부평(애스컴 시티)은 일본의 소규모 조병창이 있던 곳이었다. 1945년 미군이 한국을 점령한 후, 이 조병창 부지는 기술지원구역으로 전환되었으며, 옛 공장 시설들은 미 육군 위수병원, 소규모 기술지원창, 공병 수리 및 유틸리티 활동을 위한 시설로 전환되었다. 또한, 구 조병창 지구 내부 및 주변에 여러 독신자 사택이 건설되었다. 미군들이 한국에서 철수한 후, 이 지역은 그대로 한국정부에 반환되어 그들의 용도로 사용되었다. 1950년 한국전쟁이 발발했을 때, 구 독신자 사택을 포함한 여러 건물이 조선인민군들에 의해 약탈당했다. 많은 경우, 콘크리트와 벽돌 벽만 남아 있었다.

대부분의 건물은 폭탄이나 포격으로 인해 큰 손상을 입지 않았으며, 주된 손상은 구 조병창 병원이 공중 폭탄에 맞은 것이다.

유엔군이 서울 지역을 탈환하고 점령한 후, 애스컴 시티는 군 지원 사령부 단지로 변모하여 한국전쟁 기간 동안의 물류 지원 시설의 일부가 되었다. 대부분의 건물은 거의 복구되지 않았으며, 대부분의 경우 지붕은 물자를 보관하기 위한 최소한의 보호소를 제공하기 위해 천막으로 덮여 있었다. 이 지역에는 여러 임시 구조물, 예를 들어 퀀셋 막사 등이 세워졌다. 정전협정 후, 애스컴 시티 지구에 남은 유일한 시설은 해병지원사령부로, 해병 1사단을 지원했다. 이 시설은 현재의 55병참창(QM Depot)구역에 위치해 있었다. 주요 육군 군수창은 현재 이 지역에 위치하고 있다.

기존의 육군 군수창(74군수대대)과 같은 지구에 위치한 44공병대대, 그리고 현재는 6의무창, 121후송병원 및 8육군보충창이 위치한 인천보충창. 인천보충창은 전쟁 중 인천항 인근에

위치했으나, Anna Rosenberg 여사의 방문 당시 그녀는 인천의 기존 보충창이 불만족스럽다고 판단하여 애스컴 시티에 새로운 보충창이 건설되었지만, 여전히 인천 보충창이라는 이름을 유지하고 있다.

1955년 말과 1956년 초, 미8군 사령관(맥스웰 D. 테일러 장군)은 한국에 남아 있는 잔여 병력을 위한 모든 지원 활동을 애스컴 시티 지구에 집중시키기로 결정했다. 기존의 주요 육군 군수창 시설을 복구하기 위한 공사가 즉시 시작되었다. 이 작업이 시작된 직후, 인천 보충창 서쪽의 새로운 공병창 부지로 선정된 미개발 지역에서 공사가 즉시 시작되었다.

그 후, 인천 보충창의 일부가 병원으로 전환되었고, 121후송병원은 영등포에서 애스컴 시티로 이동하여 1955년 6월 1일부터 운영을 시작했다. 그동안 1해병사단은 한국에서 철수했고, 그들의 지원사령부가 있던 지구는 55병참창과 181통신창으로 전환되었다. 121후송병원이 이동한 후, 병원의 남쪽에 있던 보충창 부지는 의무창으로 전환되었고, 6의무창은 영등포에서 이동했다. 미군이 해당 지역을 재점령한 후 건설된 A-33 활주로는 확장되어 한국의 경비행기창 및 정비기지가 되었다. 애스컴 시티 단지 내에 위치할 수 없었던 것은 애스컴 시티에서 북동쪽으로 약 5마일 떨어진 김포 비행장(K-14)과 애스컴 시티 사이에 위치한 화학창이다.

위에 나열된 부대 외에도 현재 애스컴 시티 지구에는 다음과 같은 지원 활동 부대가 위치해 있다.

516직접지원군수중대
512군수중대
19군수중대
46의무트럭중대
70트럭대대
728헌병대대 D중대
74공병중장비중대

그리고 급수 지점과 같은 여러 소규모 지원 부대 및 파견대가 있다. ASCOM 시티 단지 내에 위치하지 않은 다른 주요 부대는 김포 비행장(K-14) 인근에 위치한 2연대단(건설)이다.

2. 재건 관련 문서 (RG 338)

RG	338	Records of U.S. Army Operational, Tactical, and Support Organizations (World War II and Thereafter), 1917-1999			
Entry	A-1 184	General Correspondence Files, 1950-1955			
Box	1484	014 Civil Matters 1955			
Item	AFAK Status Report, Army Service Area, 30 Jun 1955				
생산일	1955.7.12.	생산자	U.S. ASCOM CITY, Marston 대령	작성자	Gauger 중령
분량	6	주제	재건	중요도	상
키워드	애스컴 시티, 대한군사원조(AFAK), 애스컴 시티 공병창				

제목 : AFAK 상태 보고서, 육군지원지구(Army Service Area), 1955년 6월 30일

발신 : Gauger 중령

날짜 : 1955년 7월 12일

수신 : Marston 대령

1. 이 보고서는 1955년 회계연도 말에 육군지원지구(Army Service Area·ASA)의 대한군사원조(AFAK) 활동 상태를 보여주고, 연중 주요 활동을 요약하기 위한 것이다.

2. a. 첨부된 첨부 A는 육군지원지구 전반에 걸친 프로젝트 상태 보고이다. 진행 중인 106개 프로젝트 중 43개는 1954년도 자금으로 시작되었으며, 대부분 완성 단계에 가까워졌다. 이들 프로젝트의 완료는 한국 수혜 단체의 책임이다.

b. 인천 및 서울의 프로젝트는 한국관구사령부(KOMZ) 해체 후 ASA로 이전되었다. 인천항만 사령관은 해당 지구의 프로젝트를 관리하는 중위가 있는 AFAK 부서를 운영하고 있다. 서울군사지구는 이전의 3수송사령부 프로젝트에 대한 책임을 수락했으나, 이전 스폰서가 적절한 기록을 제출하지 못해 프로젝트 기록 이전이 완료되지 않았다.

3. 첨부 B에 표시된 대로 기금 잔액은 172,862달러이며, 새로운 프로젝트 자금을 지원할 수 있다. 워싱턴 디시의 지시에 따라 설정 중인 세 가지 프로젝트는 30,000달러 이상의 비용이 필요하며, 나머지 금액은 원하는 대로 사용할 수 있다. 이 추가 자금은 병참참모(G-4)의 미사용 TF 자금에서 제공한 추가 배정으로 발생했다. ASA는 7월 5일까지 자금의 사용 가능성을

보고받지 못했다. 1956년도 자금에서 배정된 금액과 잔액을 결합하여 새 프로젝트에 사용할 계획이다.

4. 회계연도 동안의 주요 사건은 다음과 같다:

1954년 9월 1일 – 육군지원지구의 프로그램 부부장으로서의 책임이 제32공병단 사령관에서 미8군 공병부의 참모 직위로 이전

1954년 10월 15일 – 1955년도 자금으로부터 새로운 프로젝트를 위한 713,000달러의 추가 배정이 수령

1955년 3월 15일 – 미8군 기념 흉부외관병원(세브란스) 초안 계획이 완료. 미국의 물자 지원은 건축 자재에 대한 일반 품목으로 400,000달러에 이를 예정

1955년 3월 15일 – 인천 프로그램이 육군지원지구로 이전

1955년 4월 23일 – 미8군 기념병원의 착공이 시작

1955년 5월 15일 – 군사 및 AFAK 건축 자재에 대해 별도로 운영되던 공급 회계 시스템이 폐지

1955년 6월 10일 – 3수송사령부 프로젝트가 육군지원지구로 이전

5. 향후 계획:

a. 현재 예정된 프로젝트는 기념병원을 제외하고 1955년 12월 1일을 목표로 가능한 한 빨리 완료될 예정이다. 한국 건설업체를 독려하고 후원자들의 공급 문제를 돕는 방식으로 속도가 빨라지고 있다.

b. 한국 전체에 대해 2백만 달러의 신규 기금 배정이 예상된다. 육군지원지구(ASA)에 배정될 금액은 아직 알려지지 않았다. 계획은 프로젝트 신청을 접수하고, 검토하여 극동육군(AFFE)에서 요청할 자재의 통합 목록을 준비하는 것이다. 건설은 내년 봄까지 보류될 예정이다.

c. 새로운 기금이 도착함에 따라, SMP사령관이 육군 지원지구의 프로그램 책임자가 될 것으로 예상되며, 이는 엔지니어의 책임을 덜어줄 것이다. 남은 54개와 55개 프로젝트에 대한 책임이 누구에게 있는지 아직 결정되지 않았지만, 이를 SMP로 이관하는 것이 권장되었다.

육군지원지구 대한군사원조 현황

1955년 6월 30일

육군지원구역본부	1954	1955	총계
승인된 본 프로젝트	232	34	266
취소	11	2	13
다른 프로그램 지침으로 이관	10	0	10
완료	190	4	194
진행 중	21	28	49
시작 전			

육군지원구역 대한군사원조(AFAK) 기금 현황

1955년 6월 30일

회계연도 1954년

육군지원구역본부	금액
초기 배정	1,500,000
추가 배정	26,158
소계	1,536,158
미사용 TF 자금에서 추가 배정	175,767
총 배정액	1,711,925
완료 프로젝트	1,228,571
진행 프로젝트	312,460
총계	1,541,031

회계연도 1955년

육군지원구역 본부	금액
배정액	
완료 프로젝트	705,619
진행 또는 시작 전 프로젝트	-
총 약정액	705,619

미8군 본부(전진)

대한군사원조 프로그램(AFAK)

육군부 재정관리담당차관보 프로그램 국장실

우편번호(APO) 301, 캘리포니아 샌프란시스코

1955년 7월 5일

제목 : 인천 AFAK 보급소 결산

수신 : 8132부대 인천항 사령관 APO 971

1. AFAK 프로젝트에 대한 현재의 보급 개념은 특정 프로젝트에 필요한 자재를 요청하여 애스컴 시티 공병창에서 프로젝트 현장으로 직접 배송하는 것이다.

2. 현재 인천항 AFAK 부서에 있는 AFAK 물자는 7월 말까지 처분할 것을 요청한다. 현재 보급 작업을 담당하는 인원은 다른 업무로 전환될 수 있다.

물품 처분은 아래 우선순위에 따라 진행되어야 한다:

a. 현장으로 출하 예정인 모든 물품을 프로젝트 현장으로 배송한다.

b. 현재 작업에 필요한 물품을 항구 운영 부서와 엔지니어 부서로 이관한다.

c. 남은 물품은 애스컴 시티 공병창으로 이송한다.

d. 모든 물품의 최종 처분을 기록으로 남겨야 한다.

프로그램국장 대리 : PAUL GAUGER 공병 중령 ASA 프로그램 부국장

RG	338	Records of U.S. Army Operational, Tactical, and Support Organizations (World War II and Thereafter), 1917-1999			
Entry	A-1 184	General Correspondence Files, 1950-1955			
Box	1484	1955.014 to 351			
Item	322 Organization & Unit 1955				
생산일	1955.7.11.	생산자	인사참모실 인력관리국 (G-1, Manpower Control Division)	작성자	Hall 중령
분량	14	주제	조직	중요도	상
키워드	애스컴 시티, 인사참모실(G-1), 88공병파견대, 91공병파견대, 239공병파견대, 50공병중대, 2공병단, 44공병대대, 73공병대대, 76공병대대, 185공병대대, 71공병대, 523공병대, 526공병대, 570공병대, 565공병대대, 37공병파견대, 91·94·99공병파견대, 521공병파견대, 538공병대, 81·83·84·88공병파견대, 121후송병원				

애스컴 시티 및 인천지역사령부

일반명령

1. 1956년 1월 1일부로 R&E 조직이 설립될 예정이다. R&E 조직의 사령은 육군규정 (Army Regulation) 420-10(육군시설관리)에 명시된 대로 공병장교로 지정된다.
2. 책임 구역은 다음과 같다:

a. 애스컴 시티 구역, 극동육군 미8군으로부터 병참 지원을 받는 모든 시설과 부대는 좌표 CS 0040에서 CS 1060까지 그어진 선의 서쪽에 위치하며, R&E 지원을 애스컴 시티 하위구역사령부로부터 받는다.

b. 애스컴 시티 하위구역사령부는 주요 설치 지역으로 지정된다.

c. 인천 지역은 애스컴 시티 하위구역사령부의 부대 외 시설로서 R&E 지원을 받는 것으로, SR 420-10-1 7b항 및 SR 420-75-5 59항에 명시된 대로 지정된다.

d. 책임 구역 내의 다른 모든 지역은 부대 외 시설로 지정된다.

애스컴 시티 하위구역사령부 공병 조직은 8057부대의 유틸리티파견대로 구성된다.

3. 추가로 필요한 인원은 T/D 승인 대기 중에 허가된 인력 초과로 배정된다.

a. 88공병파견대(소방), 91공병파견대(소방), 239공병파견대(소방)는 1956년 1월 1일부로 8057부대에 배속된다.

4. 인천하위시설공병 조직은 50공병중대(항만 건설)로 구성된다. 추가로 필요한 인원은 T/D 승인 대기 중에 허가된 인력 초과로 배정된다.

a. 89공병파견대(소방), 90공병파견대(소방), 30공병파견대(유틸리티), 그리고 240공병 파견대(소방)는 작전 통제를 위해 50공병중대(항만 건설)에 배속된다.

b. 위 부대들은 행정 및 병참 지원을 위해 8132부대에 배속된다.

부관참모(AG) 319.1

제목: 임무재진술

인사참모(G-1) 병력 통제과 공병 중령 Hall

다음의 임무재진술은 미8군(전진) 공병 부대를 위한 것이다.

1. 2공병단(건설)

a. 2공병단(건설) 본부와 본부중대

(1) 다음 부대에 대한 지휘 및 통제 제공

건설공병대대 2개

전투공병대대 2개

파이프라인공병 중대 2개

중장비공병중대 1개

경장비공병중대 1개

급수공병중대 1개

덤프트럭공병중대 1개

장간조립교량공병중대 1개

2. 위 부대들의 활동을 다음과 같은 프로젝트에서 계획, 조정, 감독 및 검사

a. 육군지원구역의 1차 및 2차 도로 유지 관리

b. 애스컴 시티에 기술 지원창 시설 건설

c. 용산구역 내 다양한 군사 시설 건설

d. 한국 내 파이프라인 시설 건설 및 유지 관리

e. 군 지원구역 내 군사 인력을 위한 식수 공급

3.

a. 상기에 언급된 부대의 훈련 감독

b. 44공병대대(건설)

73공병대대(전투)

76공병대대(건설)

185공병대대(전투)

(1) 위의 모든 부대는 임무형 과업을 수행 중이므로 하나의 그룹으로만 간주할 수 있다. 현재 계획된 작업에 있어 대부분의 과업은 사소한 것들이지만, 거의 매일 추가되고 있다.

(2) 위의 공병대대에 할당된 현재 과업, 공병 작업량으로 추정할 수 있는 작업 및 현재 예상되는 작업량은 다음과 같다.

애스컴 시티 병참창 - 3개 중대 작업량

애스컴 시티 공병창 - 1개 소대 작업량
121후송병원 - 1개 소대 작업량
육군주요군수창 - 1-2개 중대 작업량
애스컴 시티 화학창 - 3/4개 소대 작업량
수송단 시설 - 3/4개 소대 작업량
애스컴 시티 의료창 - 1개 소대 작업량
인천 지역 소규모 유지보수 프로젝트 - 3개 중대 작업량
월미도 방파제 - 3-6개 중대 작업량
육군재고자금(ASF) 5% 및 15% - 2-3개 소대 작업량
도로 유지보수 - 연속 작업
장거리 중계소를 위한 도로 건설 - 2개 중대 작업량
10개의 장거리 중계소 도로 유지보수 - 연속 작업
3개의 암석 채석장 운영 - 연속 작업
자갈 채석장 운영 - 연속 작업
용산 인근 기타 건설 및 유지보수 - 1개 대대 연속 작업
문산리 기타 건설 및 유지보수 - 기한 없음

(3) 도로 유지보수를 지속적으로 수행하는 것 외에도 약 4개 중대 규모의 공병 작업이 필요하며, 현재 할당된 공병 작업은 약 3개 대대 월 작업량이 소요될 것으로 예상된다. 이러한 작업은 거의 매일 추가되고 있다.

c. 71공병대(중장비) : 2개의 전투 공병대대와 2개의 건설공병대대를 지원하기 위해 중장비 및 중장비 운영자를 제공하여 다양한 건설 및 도로 유지보수 프로젝트를 지원한다.

d. 82공병대 (파이프라인) : 약 250마일의 석유(POL)파이프라인과 이에 관련된 펌프, 저장소 및 터미널 시설의 유지보수 및 운영. 위의 시설에 필요한 파이프라인 시설 건설.

e. 523공병대(파이프라인) : 약 160마일의 POL파이프라인과 이에 관련된 펌프, 저장소 및 터미널 시설의 유지보수 및 운영. 위의 시설에 필요한 파이프라인 시설 건설

f. 526공병대(장간조립교량) :

(1) 한국에서 미국-유엔 군사 작전에 필요한 고정 교량 건설 및 유지보수 능력 유지

(2) 2공병단의 건설 및 도로 유지보수를 지원하기 위한 쇄석 생산

(3) 2공병단의 도로 건설 및 유지보수를 지원하기 위한 아스팔트 도로 혼합물 생산

(4) 육군지원구역 내 39.2마일의 도로에 대한 일상 유지보수 제공

g. 570공병대(수자원 공급) : 서울, 애스컴 시티, 인천 지역에 11개의 식수 공급 지점 설치, 운영 및 유지보수 제공

h. 571공병대(덤프트럭) : 2공병단 부대의 물자 운반 장비와 운영자를 그룹 사령관의 지시에 따라 지원 제공

i. 530공병대(경장비) : 2공병단의 다른 부대를 지원하기 위한 경장비 및 운영자를 그룹 사령관의 지시에 따라 제공

2. 애스컴 시티 공병창 :

565공병대대(창), 본부 및 본부 파견대.

37공병파견대(유틸리티).

39공병대(보급소).

94공병대(현장 유지보수).

81공병파견대(창 운영).

83공병파견대(장비 공급).

84공병파견대(부품 공급).

99공병대(창).

146공병파견대(가스발생).

521공병파견대 (특수장비 유지보수).

538공병대(현장 유지보수).

a. 애스컴 시티 공병창의 임무는 미-유엔 부대 및 한국 내 기타 허가된 기관을 지원하기 위해 필요한 공병 2, 3, 4급 일반물품 및 수리부품의 수령, 저장, 발행, 저장 유지보수, 책임 관리, 재고 관리이며, 이들 부대 및 기관에 현장 유지보수 지원을 제공하는 것이다.

b. 애스컴 시티 공병창의 월평균 작업량은 다음과 같다:

(1) 일반 공병 물품

저장: 50,000톤 - 8,000 품목

수령: 10,000 s/톤 (1,330대의 수송 장치: 트럭 1,000대, 철도 차량 330대)

발행: 10,000 s/톤 (1,500대의 수송 장치: 트럭 1,300대, 철도 차량 200대)

재창고화: 1,300 s/톤

저장 유지: 350톤

처리된 바우처: 5,000건

접수된 요청서: 1,316건

입력된 품목: 27,000개

작성된 지휘 요청서: 63건

보고된 재고 상태: 8,000 품목

(2) 수리 부품:

저장: 532톤 - 31,000 품목

수령: 25톤 - 6,000 품목

발행: 25톤 - 6,000 품목

입력된 품목: 12,800개

저장 유지: 20톤 - 2,000 품목

작성된 지휘 요청서: 300건

보고된 재고 상태: 10,000 품목

(3) 현장 유지보수:

	대형	소형
지휘 부대에서 지원된 장비 유형 품목:	1,667개	6,000개
접수된 작업 지시서:	129건	175건
완료된 작업 지시서:	121건	167건
철수된 품목:	5개	8개
지원된 병력 부대 수:	339	-

3. 29공병파견대 (정수)

대구와 대전 지역의 군사 인력 및 시설에 식수를 공급한다.

4. 30공병파견대 (유틸리티)

인천항의 군사 시설에 대한 수리 및 유틸리티 지원을 제공한다.

5. 34공병파견대 (정수)

부산구역의 군사 인력 및 시설에 식수를 공급한다.

6. 42공병파견대 (유틸리티)

부산항 군사 시설에 대한 수리 및 유틸리티 지원을 제공한다.

7. 50공병중대 (요새 건설)

a. 한국 내 8개의 미군 POL 정박지에서 잠수함 라인을 유지한다.

b. 미군이 한국에서 사용하는 항구 및 항구 시설을 운영할 수 있도록 유지 보수 및 필요한 소규모 변경 작업을 수행한다.

8. 557공병파견대 (기술 정보)

외국 공병 장비, 장비, 건설, 조직, 훈련, 전술, 기술, 시설 및 요새화와 같은 공병 기술 정보의 요소를 찾아내고 수집하며, 식별하고 촬영하여 보고한다.

9. 8033부대 (공병파견대 유틸리티)

서울 구역의 군사 시설에 대한 수리 및 유틸리티 지원을 제공한다.

10. 8038부대 (공병파견대, 지도복제)

미8군(전진)에 지도 재생산 지원을 제공한다.

11. 8073부대 (공병파견대, 부동산)

부동산 취득, 문서화 및 처분. 한국 내 모든 UN군의 부동산 문서를 기록하는 사무실 역할을 한다.

12. 8218부대 (공병파견대, 항공사진 복제)

G-2에 의해 제출 예정

13. 공병소방파견대 :

군부대 및 활동을 위한 화재 방지 서비스를 제공하기 위해 다음 지역에 배치되었다.

85공병파견대 (군 사격훈련실, FFTO) : 부산

86공병파견대 (FFTO) : 잭슨 기지(Camp Jackson)

87공병파견대 (FFTG) : 용산

88공병파견대 (FFTG) : 애스컴 시티
89공병파견대 (FFTG) : 인천항
90공병파견대 (FFTG) : POL 터미널, 인천
91공병파견대 (FFTG) : 애스컴 시티
237공병파견대 (FFTG) : 대구
239공병파견대 (FFTG) : 애스컴 시티
240공병파견대 (FFTG) : 인천항
대령 Marston

RG	338	Records of U.S. Army Operational, Tactical, and Support Organizations (World War II and Thereafter), 1917-1999			
Entry	A-1 255	Project Files, 1954-1963			
Box	2211	AFAK Program Files, FY 62 (1505-100) : Seoul to AFAK Project Review Files, FY 62 (1601-04)			
Item	Change in AKAK Requisitioning Procedure				
생산일	1962.11.26.	생산자	미8군	작성자	Johe E. McCloskey 소령
분량	2	주제	재건	중요도	상
키워드	인천청각장애인학교, 성월국민학교, 우리집 고아원, 애스컴 시티 사령부				

회의 요약

1962년 2월 21일

다음은 1962년 2월 21일 경기도지사 사무실에서 열린 애스컴 구역사령부 민사담당관, 경기도 교육국장 홍낙순, 학교관리국장 한용수와 회의 내용 요약이다.
도지사와의 회의 전에 약속이 잡혔으나, 그는 다른 업무로 인해 최고위원회에 호출되었다는 메시지를 보내왔으며, 이 논의를 진행할 교육국장을 지명했다.
홍 국장은 민사 담당관에게 도지사가 앞으로 몇 년 동안 애스컴 AFAK실이 총 이용 가능한 자금과 각 군에서 우리가 관심 있는 교실 수를 알려주는 시스템을 구축하기를 원한다고 알렸다. 그 후 그는 지원할 학교 목록을 애스컴 구역사령부에 제공할 것이며, 애스컴 지역 사령부가 이 목록에 이의가 있으면 도지사에게 그 이유를 설명하는 보고서를 보낼 수 있고, 도지사가 이를 재검토할 것이라고 했다.

민사 담당관은 이 방법을 수용할 수 없다고 홍 국장에게 조언했다. 이 프로젝트는 미군이 후원하는 것이므로 지역 교육위원회, 시민 당국 및 도지사 사무실과의 협력을 통해 자격을 갖춘 프로젝트 선정을 계속 유지할 것이라고 했다.
애스컴 민사 담당관은 주한미8군 지침이 우선순위와 자격을 갖춘 수혜자들에 대한 지침을 제공하며, 이 프로그램의 목적은 재정 요구 사항을 충족하는 수혜자들에게 소규모로 지원을 제공하는 것이라고 설명했다. 도지사가 수혜자 선정 및 건설 자재 배분을 통제하는 시스템은 고려할 수 없다고 했다. 그렇게 하면 미군이 AFAK 프로그램이 개발된 주요 목적 중 하나인 지역 사회와의 좋은 관계를 잃게 될 것이라고 설명했다.
민사 담당관은 애스컴에서 추천한 21개 프로젝트 중 단 3개만이 경기도 자금을 필요로 했다고 지적했다. 그 중 하나는 도지사가 직접 추천했으며, 다른 하나는 도지사 사무실의 학교 관리 국장 한용수가 추천했다. 다른 모든 추천 프로젝트는 AFAK 지원이 제공될 경우 건설을 완료할 충분한 자금 증명이 있었다. 홍 국장은 향후 AFAK 프로젝트 개발에 대한 우리의 협력을 약속 받았다.

"우리는 지역 사회와 지역 군부대 간의 직접 접촉을 유지해야 한다. 좋은 관계를 유지하는 것은 중요하고 필요하지만, 이것이 AFAK의 주요 목표는 아니다. 우리는 정부의 모든 수준을 고려해야 하며, 이를 배제해서는 안 된다. 그러나 프로젝트는 가능한 한 낮은 수준에서 시작되어야 한다(그리고 그 공적이 그곳에서 쌓여야 한다).“

홍 국장은 우리 측에서 제안한 선택 시스템에 전적으로 동의하며, 그 이유를 이해하고 동의한다고 말했다. 또한 도지사 사무실이 1962년 회계연도의 모든 추천 프로젝트를 지원할 것이라고 말했다.
존 E. 맥클로스키
소령, 보병
민사 담당관

1962년 11월 9일

제목 : 대한군사원조

경유 :
7병참사령부 본부 (C)
작전 보안 담당
APO 612

수신 :

미8군 사령관

GG 담당

APO 301

경기도 인천시 부평동 662번지에 위치한 우리집 고아원에 대한 AFAK 지원 승인을 요청합니다. 또한, 이 프로젝트에 필요한 AFAK 자재가 주한미8군 비축 자재에서 제공될 것을 요청합니다. 이 프로젝트는 고아원 내 36명의 고아들을 위한 생활공간 및 목욕 시설 건설을 위한 것입니다. 이 프로젝트에 필요한 AFAK 자재는 목재 1,200보드피트와 시멘트 180포대로 총 216달러가 소요됩니다.

이 고아원은 애스컴 구역에 있는 13병참대대 B중대(DS)가 후원하고 있습니다. 후원 중대의 미군 병사들이 프로젝트 건설을 위한 자금을 기부했으며, 건설에 참여할 것입니다.

승인 권고합니다.

사령관을 대신하여:

윌리엄 C. 윈록

포병 소령

민사 담당관

<table>
<tr><td>RG</td><td>338</td><td colspan="4">Records of U.S. Army Operational, Tactical, and Support Organizations (World War II and Thereafter), 1917-1999</td></tr>
<tr><td>Entry</td><td>UD 37042</td><td colspan="4">Unit Histories, 1943-1967</td></tr>
<tr><td>Box</td><td>353</td><td colspan="4">Headquarters, Reserve Command, 6th Armored Division: Historical Reports THRU Headquarters, Division Support Command, 81st Infantry Division: Historical Reports</td></tr>
<tr><td>Item</td><td colspan="5">Headquarters, U.S. Army Ascom Area Command</td></tr>
<tr><td>생산일</td><td>1960.11.22.</td><td>생산자</td><td colspan="2">Ascom Area Command</td><td>작성자</td><td>Ascom Area Command</td></tr>
<tr><td>분량</td><td>15</td><td>주제</td><td>역사</td><td>중요도</td><td colspan="2">상</td></tr>
<tr><td>키워드</td><td colspan="5">애스컴 시티 구역사령부</td></tr>
</table>

미 육군 애스컴 구역사령부 본부

1960년 11월 22일

"미군 애스컴 지역 사령부에 오신 것을 환영합니다.

이 안내서는 방문자에게 이 지역의 간략한 역사와 이용 가능한 다양한 활동의 위치를 소개하기 위해 제공됩니다."

애스컴 구역 역사

일본 제국군이 1909년에 대한제국을 침략했을 때, 학교, 철도, 군사 시설 등 많은 것을 건설했다. 많은 군사 기지 중 하나는 오늘날 군사적으로 알려진 애스컴 시티였으며, 한국 이름으로는 부평(BuPyong)으로, 이는 '부유한 평야'를 의미한다.

부평현 옛 도시는 인천과 서울 사이 최초로 인구가 밀집된 지역이었다. 부평현의 치안관은 서울로 가기 위해 한강 하구에 위치한 요지에서 허가를 받기 위해 처음으로 접촉했다. 이곳에서 미국의 로저스 제독과 청나라의 외교관이 협상하여 조선-미국 간의 조약을 체결하려고 했다.

2차 세계대전 중 일본군은 애스컴 시티를 조선과 만주에서의 작전을 위한 주요 병참기지로 사용했다. 그 이유로, 55병참(QM) 입구 앞에 있는 작은 다리를 '조병창 다리(Arsenal Bridge)'라고 부른다.

미군 애스컴 구역 사령부는 애스컴 시티보다 훨씬 넓으며, 사령부 본부가 있는 곳이다. 전체 애스컴 사령부 영역은 약 153평방마일이며, 인천, 애스컴 시티, 김포 공군 기지를 포함한다. 오늘날 우리가 알고 있는 애스컴 시티는 1945년 후반부에 창설되었다. 이때 건물과 창고는 태평양 제도에서 이동한 물자와 장비를 저장하기 위해 사용되었고, 중앙집권화된 지역 지휘하에 통제되었다. 사용되지 않은 건물, 철도망, 도로망 및 인천 항구에 가까운 위치는 공급 중심지로서 적합했다. 이 지역에 물자가 중앙 집중화되면서 1948년 이후 한국에 남아 있던 소수의 군대를 지원하기 쉬워졌다.

애스컴 시티의 많은 큰 건물들은 전쟁 후 군수공장으로 전환되었고, 4차 및 5차 유지보수 프로그램이 가동되었다. 또한 주택도 건설되었으며, 44공병대대에서 운영하고 있었다. 382 위수병원은 1946년부터 1949년까지 운영되었으며, 그 후 55병참창(QM Depot) 장교클럽 및 독신장교숙사(Bachelor Officers Quarters)가 현재 이 자리에 있다. 1949년부터 한국전쟁이 발발할 때까지 대한민국 육군 1의무대가 이곳에 주둔했다.

이 애스컴 시티는 한국전쟁 발발하기 전에 대한민국 정부에 반환되었으며, 전쟁이 시작될 때 모든 가족들이 대피했던 곳이다.

이곳은 1950년 7월에 조선인민군의 손에 넘어갔고, 1950년 9월까지 적의 통제 아래 있었다. 인천상륙작전이 성공한 후, 유엔군이 다시 애스컴 시티를 점령했다. 3병참사령부 본부가 그때 설립되었다. 그러나 이곳에서의 유엔군 점령은 4개월 만에 끝났고, 중국인민지원군에게 다시 점령되었다. 전쟁은 이후 시소게임 같은 전투로 이어졌다.

-1-

1951년 봄 유엔군이 다시 애스컴 시티를 장악했다.

한국전쟁 기간 동안 이 지역은 물류지원 시설의 일부로 사용되었다. 이 기간 동안 지어진 유일한 건물들은 임시 대피소로 사용되었으며, 대부분의 물자와 장비는 개방형 저장소와 캔버스 덮개를 사용하여 제공되었다.

해병지원사령부(Marine Support Command)는 1해병사단을 지원하던 지휘부였으며, 정전협정이 체결될 당시 이곳에 주둔했다. 또한, 인천보충센터(Inchon Replacement Center, 현재의 주한미8군 병력센터(EUSA Personnel Center)도 이곳에 위치하게 되었으며, 현재 8의료창(8th Medical Depot)과 121후송병원(121st Evacuation Hospital)이 주둔하고 있다. 이 센터는 원래 인천 항구 근처에 있었다.

1955년, 해병지원사령부가 현 지역에서 철수한 후 44병참창(44th Quartermaster)이 운영을 시작했다(훗날 55병참창으로 변경). 같은 해 7월에는 181통신중대(181st Signal Company) 창(Depot) 건설이 완료되었으며, 이후 미군통신창으로 변경되어 현재도 같은 위치에 있다.

8216화학창(8216th AU Chemical Depot)은 1955년 5월에 캠프머서(Camp Mercer, 지금의 부천 오정동)로 이동하였고, 이곳은 현재 미군 화학 기지로 재설정되었다. 이 창은 애스컴 시티 하위구역사령부(ASCOM City Sub-Area Command)의 통제 아래에 있었지만, 1955년 3월에 완전히 통합되기 전까지는 지리적 영역 내에 위치하지 않았다.

1955년 6월에는 인청보충센터의 일부가 121후송병원으로 전환되었고, 같은 해 11월에는 6 의료창(6th Medical Depot)이 보충센터에서 이곳으로 전환되었다. 이 센터는 인천상륙작전과 원산상륙작전 중 10군단을 지원했다. 또한, 1954년 9월부터 1955년 6월까지 유엔군이 부산, 대전, 서울 지역에서의 작전을 지원했다.

1955년 10월, 728헌병대대(728th MP Bn)의 D중대는 애스컴 시티 하위구역사령부의 통제 하에 두어졌고, 본부는 김포공항(K-14)에 위치했다. 같은 해 12월에는 부평으로 이전했다. 1957년 8월 9일, 주한미8군 지원사령부의 명령에 따라 이 중대는 애스컴 시티 하위구역사령부의 통제에서 해제되었고, 대대의 임무로 헌병 지원 임무가 이관되었다. 1958년 5월, D 중대는 새롭게 창설된 미육군 애스컴구역사령부(US Army Ascom Area Command)의 통제 아래에 다시 배치되었으며, 이 지휘부는 1958년 5월 19일에 미군 2군수사령부의 일반명령 97호에 따라 조직되고 활성화되었다.

1956년 3월 15일, 사령부의 지리적 영역이 확장되어 2공병단, 68야전대공포대대(AAA Gun Battalion), 82216화학창을 포함하게 되었다.

-2-

1956년 6월, 미군 병참단은 처음에 한국에서 미군 병참작전단 본부로 조직되었다. 이 모든 주한 미8군 비분할 병참부대, 활동 및 부속 부대를 지휘하기 위해 설립되었다. 이 본부는 극동군 및 미8군과와 그 부속 조직에 대한 군수 지원을 제공하기 위한 절차를 개발하고 필요한 모든 작업을 수행하기 위함이었다. 미8군 병참부는 추가 임무로 사령부로 지정되었다. 여러 차례의 지정 및 재지정을 거쳐 이 그룹은 1957년 2월에 주한 미군 병참단 본부로 재지정 되었다.

13병참대대, 55병참창, 142병참대대가 이 그룹에 배속되어 제대로 운영을 시작했다. 1957년 3월부터 같은 해 12월까지, 병참단의 세 차례 재조직이 이루어졌으며, 이는 인사 개편만을 포함했다.

1958년 5월 19일, 미8군은 일반명령 97호에 따라 애스컴구역사령부를 조직하고 미8군 지원 사령부에 배속했다. 병참단은 1958년 6월에 해체되었고, 같은 달에 애스컴 구역 사령부 (ASCOM Army Command·AAC)가 재조직되었다.

1958년 6월 26일, 애스컴은 주한 미8군 지원사령부에서 해제되어 주한미군사령부의 작전

통제 아래에 미8군에 재배속되었다.

1959년 7월 1일, 미군 애스컴 구역 사령부는 제7병참사령부의 작전 통제 하에 배치되었다.

1959년 12월 1일, 미군 애스컴 구역 사령부는 제7 군수사령부에 추가 배속되었다.

-3-

애스컴 구역 사령부

애스컴 구역 사령부 본부

배속부대

※1 기지우편국 | 1 금융지출부 | USAAC본부파견대 | ※FEES(임시)

249헌병파견대 | 7헌병파견대(민간)

추가부대

544진료실 | ※545진료실

상주부대

미8군 병력센터 | 55병참창 | 미8군 공병창 | 군수창 | 통신창 | 69수송대대

121후송병원 | 6의료창 | 516군수중대 | ○2공병단 | ●화학창 | ※석유병참창

2터미널수송사령부 | TSMA | 55수송대대

기타 부대

범례

※ 위치 인천 6-소방(FFGT) 파견대

○ 오송리 665의무창(DS) (팀 7)

● 오정리 ※ 33지원대대

※ 미 조달국

※ 군 해상수송지원단(MSTS)

※ 군사고문단(KMAG) 파견대 (지도팀)

※ 육군회계감사실(AAA) 자문과(KMAG)

-4-

육군 매점 활동

새로운 임무에 배치된 모든 군인들이 도착 시 가장 먼저 방문하는 곳 중 하나는 육군 매점이다. 여기 애스컴구역사령부에서는 필요한 거의 모든 물품을 구입할 수 있는 육군 매점(Post Exchange)을 찾을 수 있다.

애스컴 구역사령부의 지리적 경계 내에는 주요 매점 3개가 있다. 하나는 애스컴 내 커뮤니티

센터에 위치해 있으며, 설치물 내 및 근처에 배치된 부대에 서비스를 제공한다. 두 번째는 인천의 월미도에 위치해 인천지역의 부대에 지원을 제공하며, 세 번째는 김포공군기지(K-14)에 있으며 비행장과 인근 조직에 서비스를 제공한다. 일상적인 필수품을 제공하는 작은 지점 매점은 44공병대대, 군수창, 121후송병원, 55수송대대, 2공병단, 화학창, 76공병대대, 532병참부대에 위치해 있다.

주요 매점 외에도, 지점 매점과 매점은 애스컴 커뮤니티 센터, 월미도, 그리고 김포 공군 기지에 위치해 있다. 애스컴 간이식당은 매주 7일간 오전 7시 30분부터 오후 9시까지 열려 있으며, 그릴 음식, 페이스트리, 정찬(正餐)을 제공한다. 월미도 간이식당은 매주 7일간 오전 8시부터 오후 10시까지 같은 서비스를 제공하며, K-14 간이식당은 매주 7일간 오전 8시부터 오후 5시 30분까지 같은 서비스를 제공한다.

애스컴 커뮤니티 센터의 주요 매점은 매일 오전 10시 30분부터 오후 6시까지 운영되며, 화요일은 휴무이다.

월미도의 매점 본관은 매일 오전 11시부터 오후 6시까지 운영되며, 월요일은 휴무이다.

K-14의 매점 본관은 매일 오전 10시 30분부터 오후 5시까지 운영되며, 일요일은 휴무이다.

각 매점 본관에서 제공하는 서비스에 대해 알 수 있도록, 애스컴 매점 본관에서 제공하는 서비스에 대한 간략한 설명이 필요하다.

애스컴 매점은 의류(군복 및 민간복 모두), 라디오, 카메라, 보석류, 시계 및 기타 여러 물품을 판매하는 대형 백화점 형태의 운영 체계이다. 여기서 홍콩, 일본, 한국에서 온 기념품을 포함하여 적절한 기념일에 집으로 보낼 선물을 다양하게 선택할 수 있다.

판매대나 매점에서 원하는 물품을 찾을 수 없을 경우, 특별 주문 및 우편 주문 서비스를 통해 원하는 물품을 받을 수 있다.

육군매점 활동 외에도 주요 매점 내부 또는 근처에 여러 매점이 있으며, 이들 매점에는 양장본 서점, 사진 인화, 동양 상품 등이 포함되어 있다.

-5-

한국 기념품 가게와 전 세계 항공권 및 미국 버스 티켓, 홍콩 패키지 투어 티켓을 제공하는 완벽한 발권 서비스가 있다.

미8군 병사센터구역에 위치한 육군 매점 본관에서 1분 이내 거리에 다양한 매장이 있으며, 그중에는 또 다른 한국 기념품 가게, 양복점, 이발소, 카메라, 라디오 및 전기 기기 수리점, 미용실, 자수점, 명판 및 판화점, 완제품 구두 수리점, 초상화 그리기 가게, 엠보싱 기기, 안경점 및 사진관이 있다.

육군매점 바로 밖에는 선물 포장 및 포장 서비스가 있어, 선물을 제대로 포장하여 집으로

보낼 수 있다.

육군 매점 내에 있는 매장은 육군 매점과 동일한 시간에 운영된다. 육군 매점 밖 미8군에 위치한 매장은 매일 오전 9시부터 오후 6시까지 운영된다.

인천지원 육군 매점은 애스컴 육군 매점과 동일한 품목 및 대부분의 매장을 제공하지만, 의류 라인업은 완벽하지 않다.

K-14 육군 매점은 인천 육군 매점과 동일한 품목 및 대부분의 매장을 제공한다.

애스컴 구역사령부의 육군 매점 담당자는 제공된 서비스에 대한 의견을 요청하며, 서비스 개선에 대한 제안도 환영한다. 그는 항상 육군 매점의 모든 시설에서 운영을 검토하고 있다.

-6-

특별서비스 활동

특별서비스의 임무는 군인의 정신적, 신체적 안녕을 자발적인 참여를 통해 자극하고, 개발하며 유지하는 것이다. 계획된 비번 체육 활동, 오락 및 여가 활동에 참여하여 이러한 목적을 달성한다. 특별서비스는 이러한 활동을 위한 모든 시설을 제공하고, 개인 또는 단체 활동을 위한 모든 자료와 장비를 제공한다.

한국에서 제공되는 특별서비스는 군대 내에서 가장 활발한 활동 중 하나로, 여러분의 혜택을 위해 운영된다. 계획된 프로젝트는 55병참창 구역 내에 애스컴 스포츠 복합관을 건설하는 것을 포함한다. 이는 체육관, 수영장, 그리고 핸드볼 코트로 구성될 예정이다.

보통 각 기지에는 특별 서비스 책임자가 배치되어 있으며, 이 책임자는 체육, 오락, 도서관, 공예 활동, 영화관 운영 등의 특별 서비스 프로그램을 관리한다.

이 지역에는 두 개의 서비스 클럽이 있다. 하나는 애스컴 커뮤니티 센터 내에 위치한 "쉬어(At Ease)" 서비스 클럽이며, 두 번째는 인천 월미도에 위치한 "섬사람(Islander)" 서비스 클럽이다. 쉬어 서비스 클럽은 한국에서 가장 크고 활발한 서비스 클럽이다. 최근 새 건물이 추가되어 군인들을 위한 시설이 크게 확장되었다. 새로운 방들은 악기 연주, 레코드, 녹음기 사용, 독서 및 글쓰기에 사용된다. 매일 라운지에서 남성들의 관심을 충족시키기 위한 프로그램이 제공된다: 퀴즈, 플로어 쇼, 군인 쇼, 미국에서 온 USA 쇼, 콤보 연주, 커피 모임, 빙고, 댄스 레슨, 사각 댄스 및 다양한 활동들이 포함된다. 또한 이국적인 땅과 그 문화를 익히기 위한 주변 명소로의 투어도 조직된다.

사령부 내에는 10개의 공예 상점이 있다. 대형 공예 상점은 121후송병원, 2수송터미널사령부(인천), 그리고 55병참창 본부에 위치해 있다. 소형 공예 상점은 미군군수창, 미군 통신창, 미군 화학창, 45공병대대, 55수송대대, 76공병대대, 516군수중대에 위치해 있다. 가까운 미래에는 55병참창에 위치한 공예 상점을 확장할 예정이다.

책을 좋아하는 사람들을 위해, 애스컴 구역사령부는 애스컴과 인천에 두 개의 주요 도서관을 운영하고 있으며, 지점 도서관은 2공병단, 공병창, 군수창에 위치해 있다. 야외 도서관은 516군수중대, 532병참중대, 728헌병대대 D중대, 미군 화학창, 249헌병파견대 구금소에 위치해 있다.

또한, 열정적인 연극 애호가들을 위한 소극장 그룹이 활발히 활동하고 있다.

RG	338	Records of U.S. Army Operational, Tactical, and Support Organizations (World War II and Thereafter), 1917-1999				
Entry	UD 37042	Unit Histories, 1943-1967				
Box	353	Headquarters, Reserve Command, 6th Armored Division: Historical Reports THRU Headquarters, Division Support Command, 81st Infantry Division: Historical Reports				
Item	Redesignation of Organization					
생산일	1963.8.23.	생산자	EUSA		작성자	EUSA
분량	9	주제	역사	중요도	상	
키워드	애스컴 시티 구역 사령부, 미8군육군창					

미8군 본부

APO 301

일반 명령 1963년 8월 23일

번호 162

섹션 I

조직 명칭 변경

1. TC 999 - 다음 조직의 명칭이 변경됨:

현재 명칭	새 명칭
미국 육군 ASCOM 구역사령부(5757)	미국 미8군 육군보급창(5757)

배속 : 미8군에 계속 배속

발효일 : 1963년 9월 1일

권한 : AR 220-5

서류/기록 : AR 345-210의 관련 지침에 따라 진행
일일 보고서 : 최종 및 초기 일일 보고서는 AR 345-210의 11, 12, 110b 및 110e 항목에 따라 준비 및 제출
재정 의무 : 현재의 재정 절차에 따름
특별 지침 : 1963년 8월 23일 미8군 참모 지시에 따라 작성된 "미8군 보급창 운영 및 지원에 관한 지침서"는 적용 가능함

섹션 II
부대 재배치

1. TC 019 - 다음 부대가 재배치됨. 이동 없음
1재정출납부
1재정출납부 민간지원 (0001-04)
7헌병파견대 (범죄 수사)
377공병파견대 (유틸리티)
88공병파견대 (소방)
89공병파견대 (소방)
90공병파견대 (소방)
91공병파견대 (소방)
237공병파견대 (소방)
240공병파견대 (소방)
해제 부대 : 미 육군 ASCOM구역사령부
배속 부대 : 미8군 육군보급창
발효일 : 1963년 9월 1일
GO 162

-1-

GO 162 미8군 본부 APO 301 (계속)
부대 : 변경 없음
장비 : 변경 없음
일일 보고서 : 사건 기록은 AR 335-60의 110f항에 따라 준비됨
권한 : AR 220-5
특별 지침 : 해당 사항 없음

6의무보급창(A)
민간 지원, 6의무보급창(0006-01)
해제 부대 : 55의무단
배속 부대 : 미8군 보급소
발효일 : 1963년 9월 1일
부대 : 변경 없음
장비 : 변경 없음
일일 보고서 : AR 335-60의 110f항에 따라 사건 기록이 작성될 예정
권한 : AR 220-5
특별 지침 : 이 부대는 미8군 의무부의 작전 통제 아래에 계속 유지됨

45수송중대 (중장비 정비 및 지원)

해제 부대 : 55수송대대
배속 부대 : 미8군 육군보급창
발효일 : 1963년 9월 1일
부대 : 변경 없음
장비 : 변경 없음
일일 보고서 : AR 335-60의 110f항에 따라 사건 기록이 작성될 예정
권한 : AR 220-5
특별 지침 : 이 부대는 55수송대대 지휘관의 작전 통제 아래에 배속됨

2. TC 999. 다음 부대 재배치. 이동 없음
55병참보급창
증원, 55병참보급창(0055-02)
523병참중대 (장비 유지보수)
530병참중대 (보급창)
배속 유지 : 미8군
추가 배속 : 미8군 육군보급창
발효일 : 1963년 9월 1일
부대 : 변경 없음
장비 : 변경 없음
일일 보고서 : AR 335-60의 110f항에 따라 사건 기록이 작성될 예정
권한 : AR 220-5
특별 지침 : 이 부대는 미8군 병참부의 작전 통제 아래에 계속 유지됨

-2-

GO 162 미8군 본부 APO 301 (계속)
미국 육군군수창 (5768)
192군수대대 본부 및 본부파견대 (유지 및 보급)
30군수중대 (일반 지원)
37군수중대 (일반 자동차 지원)
82군수중대 (일반 지원)
182군수파견대 (재고 관리)
230군수중대 (보급창)
331군수파견대 (일반 보급)
512군수중대 (일반 자동차 지원)
517군수중대 (차량 관리)
569군수분견대 (재고 관리)

배속 유지 : 미8군
추가 배속 : 미8군 육군보급창
발효일 : 1963년 9월 1일
부대 : 변경 없음
장비 : 변경 없음
일일 보고서 : AR 335-60의 110f항에 따라 사건 기록이 작성될 예정
권한 : AR 220-5
특별 지침 : 부대는 계속해서 미8군 군수 장교의 작전 통제 하에 있음

미8군 병참 유류 보급소 (임시) (0532V)
배속 유지 : 미8군
추가 배속 : 미8군 육군보급창
발효일 : 1963년 9월 1일
부대 : 변경 없음
장비 : 변경 없음
일일 보고서 : AR 335-60의 110f항에 따라 사건 기록이 작성될 예정
권한 : AR 220-5
특별 지침 : 부대는 계속해서 미 제8군 병참부의 작전 통제 아래에 있음

532병참중대 (유류 보급창)
증원, 532병참중대 (유류 보급창) (0532)
7병참파견대 (유류 제품 실험실) (B)

배속 유지 : 미8군
추가 배속 : 미8군 육군보급창
발효일 : 1963년 9월 1일
부대 : 변경 없음
장비 : 변경 없음
일일 보고서 : AR 335-60의 110f항에 따라 사건 기록이 작성될 예정
권한 : AR 220-5
특별 지침 : 미8군 병참유류보급창(임시)에 배속됨

-3-

GO 162 미8군 본부 APO 301 (계속)
45공병단 본부 및 본부중대 (유지보수 및 보급)
민간 지원, 45공병단 (0045)
39공병중대 (지원)
54공병중대 (중장비 유지보수)
42공병파견대 (일반 보급 통제)
81공병파견대 (보급창 운영)
82공병파견대 (장비 보급)
84공병파견대 (부품)
245공병파견대 (수리 부품 보급)
521공병파견대 (특수 장비 유지보수)
526공병파견대 (보급창 운영)
538공병중대 (유지보수) (직접 지원)
553공병파견대 (분배/재고 통제 팀)
600공병중대 (유지보수) (직접 지원)

배속 유지 : 미8군
추가 배속 : 미8군 육군보급창
발효일 : 1963년 9월 1일
부대 : 변경 없음

장비 : 변경 없음
일일 보고서 : 사건 기록은 AR 335-60의 110f항에 따라 작성될 예정
권한 : AR 220-5
특별 지침 : 부대는 미8군 공병대의 작전 통제 아래에 계속 유지됨

4통신대대 (보급 및 유지보수) (육군)
민간 지원, 4통신대대 (보급 및 유지보수) (육군) (0004-04)
4통신대대 A중대 (보급 및 유지보수) (육군)
4통신대대 B중대 (보급 및 유지보수) (육군)
123통신중대(전진) (보급 및 유지보수) (육군)
민간 지원, 123통신중대(0123)
배속 유지 : 미8군
추가 배속 : 미8군 육군보급창
발효일 : 1963년 9월 1일
부대 : 변경 없음
장비 : 변경 없음
일일 보고서 : 사건 기록은 AR 335-60의 110f항에 따라 작성될 예정
권한 : AR 220-5
특별 지침 : 부대는 미8군 통신장교의 작전 통제 아래에 계속 유지됨

-4-

GO 162 미8군 본부 APO 301 (계속)
미국 육군 화학보급창, 한국 (5780)
배속 유지 : 미8군
추가 배속 : 미8군 육군보급창
발효일 : 1963년 9월 1일
부대 : 변경 없음
장비 : 변경 없음
일일 보고서 : 사건 기록은 AR 335-60의 110f항에 따라 작성될 예정
권한 : AR 220-5
특별 지침 : 부대는 미8군 화학 장교의 작전 통제 아래에 계속 유지됨

미국 육군 수송 보급창 활동, 한국 (5772)
배속 유지 : 미8군
추가 배속 : 미8군 육군보급창
발효일 : 1963년 9월 1일
부대 : 변경 없음
장비 : 변경 없음
일일 보고서 : 사건 기록은 AR 335-60의 110f항에 따라 작성될 예정
권한 : AR 220-5
특별 지침 : 부대는 미8군 수송 장교의 작전 통제 아래에 계속 유지됨

미8군 중앙 데이터 처리 파견대 (5809)
배속 유지 : 미8군
추가 배속 : 미8군 육군보급창

발효일 : 1963년 9월 1일
부대 : 변경 없음
장비 : 변경 없음
일일 보고서 : 사건 기록은 AR 335-60의 110f항에 따라 작성될 예정
권한 : AR 220-5
특별 지침 : 부대는 미8군 경리 장교의 작전 통제 아래에 계속 유지됨

-5-

GO 162 미8군 본부 APO 301 (계속)
3. TC 019. 다음 부대가 재배치되었습니다. 이동은 없습니다.

1기지 우체국 (R형)
민간 지원, 1기지 우체국 (0001-03)
해제 부대 : 7병참사령부 (C)
배속 부대 : 미8군 육군지원사령부
발효일 : 1963년 9월 1일
부대 : 변경 없음
장비 : 변경 없음
일일 보고서 : 사건 기록은 AR 335-60의 110f항에 따라 작성될 예정
권한 : AR 220-5
특별 지침 : 이 부대는 제2수송단에 배속되어 배식을 담당하며, 미8군 보급창에 배속되어 숙소를 제공받음. 부대는 미8군 인사참모의 작전 통제 아래에 배속됨

249헌병파견대 (구류 시설)
민간 지원, 249헌병파견대(0249)
해제 부대 : 미군 ASCOM 구역사령부
배속 부대 : 미8군 육군지원사령부
발효일 : 1963년 9월 1일
부대 : 변경 없음
장비 : 변경 없음
일일 보고서 : 사건 기록은 AR 335-60의 110f항에 따라 작성될 예정
권한 : AR 220-5
특별 지침 : 이 부대는 미8군 헌병사령관실의 작전 통제 아래에 배속됨

II부
부대 배속
728헌병대대 D중대
배속 부대 : 미8군 보급창
발효일 : 1963년 9월 1일
권한 : AR 220-5
특별 지침 : 작전, 배식 및 숙소를 위한 배속

-6-

GO 162 미8군 본부 APO 301 (계속)
665 의무 파견대 치과팀 #1, #8, #9

배속 부대 : 미8군 육군보급창
발효일 : 1963년 9월 1일
권한 : AR 220-5
특별 지침 : 배식, 숙소 및 필수 훈련을 위한 배속

386군수파견대 (유도 미사일 - 일반 지원) (HAWK)
배속 부대 : 미8군 육군보급창
발효일 : 1963년 9월 1일
권한 : AR 220-5
특별 지침 : 배식 및 숙소를 위한 배속

226군수파견대 (유도 미사일 - 일반 지원) (NIKE)
배속 부대 : 미8군 육군보급창
발효일 : 1963년 9월 1일
권한 : AR 220-5
특별 지침 : 배식 및 숙소를 위한 배속.

544일반진료소 (MA)
민간 지원, 544일반진료소 (0544)
119의무파견대 (OA)
배속 부대 : 미8군 육군보급창
발효일 : 1963년 9월 1일
권한 : AR 220-5
특별 지침 : 숙소 배정. 제544 일반 진료소는 제38보충대대에 배속되어 배식을 담당하며, 미8군 보급창에 배속되어 필수 훈련을 받음. 제119의무 파견대는 제2수송단에 배속되어 배식 및 필수 훈련을 받음

주한미군사고문단 1지도이송팀
배속 부대 : 미8군 육군보급창
발효일 : 1963년 9월 1일
권한 : AR 220-5
특별 지침 : 숙소만 배정됨. 추가로 2수송단에 배속되어 배식을 담당함

-7-

GO 162 미8군 본부 APO 301 (계속)
1병참유류중대, 인천, 대한민국 육군
배속 부대 : 미8군 육군보급창
발효일 : 1963년 9월 1일
권한 : 대한민국 육군 본부 일반명령 제5호, 1961년 2월 6일
특별 지침 : 작전 통제 목적으로만 배속됨.
대한민국 육군 경비 부대, 대한민국 1수도사단
배속 부대 : 미8군 육군보급창
발효일 : 1963년 9월 1일
권한 : 대한민국 육군 수도사단 작전명령 제1호, 1963년 2월 22일
특별 지침 : 작전 통제 목적으로만 배속됨

72군수중대(회수 및 분류), 대한민국 육군
배속 부대 : 미8군 육군보급창
발효일 : 1963년 9월 1일
권한 : 대한민국 육군 본부 일반명령 제8호, 1962년 2월 1일
특별 지침 : 작전 통제 목적으로만 배속됨.

지휘관을 대신하여 :
브루스 팔머, 주니어
미 육군 소장
참모장

공식 :
H. E. 알핀
육군 대령
인사 참모장

배포 :
G 및 L

특별 배포 :
20 - TAGO, ATTN : AGAO-O
7 – 태평양 관구 총사령관 (CINCPAC)
5 – 미 육군 일본주둔군 사령관
2 – 극동공병지원 (FEES) 사령관
2 - 극동공병지원 (FEES) 부사령관 한국 보급창
2 – 1자료처리 (DPU)대 중대
2 - 미8군 군사역사 연락관
10 - 미8군 보급창 지휘관
5 – 미8군 ASCOM 사령관
5 - 55의무군단 지휘관
5 - 7병참사령부(C) 사령관
5 - 55수송대대 사령관
5 - 728헌병대대 사령관
5 - 71군수단 사령관
5 - KMAG 사령관
5 - 대한민국 육군 본부
5 - 2수송단 지휘관
5 - 각 부대 지표 담당
220 - 1행정 담당관 : GP-M
5 - 38보충대대 지휘관

3. 애스컴 시티 제빵소 관련 문서 (RG 550)

RG	550	Records of the U.S. Army, Pacific, 1945-1984			
Entry	UD-UP 78-E	General Orders, Project Files, and Other Records, 1955-1963			
Box	C 6	AFAK Project Files 1959-1961 THRU Publications			
Item	NEWPAPERS (ASCOM LOGGER NO 34)				
생산일	1958.10.27.	생산자	ASCOM AREA COMMAND	작성자	ASCOM AREA COMMAND
분량	8	주제	역사	중요도	상
키워드	애스컴 시티, 인천육군조병창, 애스컴 24, 캠프 애스컴, 베이커리, 제빵소				

Page 4 ASCOM LOGGER October 27, 1958

A Loaf of Bread

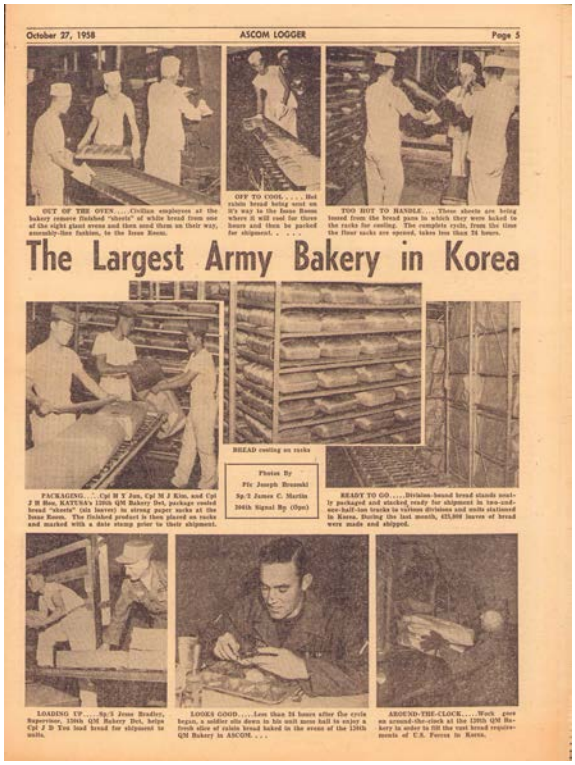
October 27, 1958 ASCOM LOGGER Page 5

The Largest Army Bakery in Korea

1958년 10월 27일 4면

빵 한 덩어리

군대는 뱃심으로 돌아간다는 이야기가 있듯, 애스컴에 있는 130제빵병참파견대(이하 130제빵파견대)는 미 공군과 그 예하부대에 배속된 모든 부대를 훌륭하게 지원하고 있다.
한국에서 빵에 대한 충당량을 충족하기 위해 24시간 동안 제빵을 한다. M-1945형(제빵공장 기계) 장비는 지난 한 달간 425,000개의 빵을 생산했다. 빵을 굽기 위한 수많은 재료 중 밀가루 514,000 파운드와 쇼트닝 17,450파운드, 분유 1,800파운드, 소금 260파운드, 설탕 690 파운드가 포함되었다. 그 외 주요 재료는 효모, 전란(全卵), 건포도 등이 있으며, 특별한 빵을 만드는 데 사용된다. 130 제빵파견대는 1950년에 탁월한 성과로 우수부대 표창을 수상했다.

하역 작업 - 130제빵파견대는 밀가루 포대를 하역하고 있다. 밀가루는 우유, 효모, 쇼트닝 등 다른 재료들과 함께 신선한 2파운드짜리 빵으로 만들어진다. 오른쪽 사진은 밀가루가 제빵의 혼합기에 들어가는 모습을 보여주고 있다.

기능 설명 - 130제빵파견대의 중사 제임스 W. 위버(James W. Weaver) 책임부사관은 슈어트 베너만(Stuart Bennerman) 상사에게 제빵의 여러 새로운 기능과 운영 방식을 설명하고 있다.

모두 혼합 - 반죽이 다 섞이고 나면, 반죽을 두 시간 동안 발효를 시킨다, 이는 반죽이 제대로 부풀어 오르게 하는 두 단계 중 첫 번째 과정이다.

다음 단계 - 이 사진은 반죽이 어떻게 발효기에서 비워지는지 가까이서 보여준다. 매달 130 제빵파견대에서 100만 파운드 이상의 빵이 미군을 위해 만들어진다.

빵이 만들어지고 – 130제빵파견대 교대 관리자 엑실 디아즈 병장(기술 5급)은 빵 덩이의 성형 과정을 감독한다. 45분간에 발효 시간이 지나면, 빵틀이 오븐에 들어갈 수가 있게 준비된다. 이 제빵파견대는 할당량을 충족하기 위해 24시간 동안 운영된다.

발효선반 - 성형된 반죽 덩이가 굽기 전에 마지막으로 발효되기 위해 발효 선반에 들어가는 모습이 보여진다.

130제빵파견대는 찰스 샌포드(Charles A. Sanford) 대령의 지휘하에 있으며, 55병참창의 지휘관이자 제빵 담당자인 루이스 파커(Louis R. Parker) 중위가 책임을 맡고 있다. 제빵 담당의 책임 부사관은 제임스 워버(James W. Weaver) 중사이다. 이 파견대는 13명의 미군, 27명의 카투사 그리고 82명의 한국 민간인으로 구성되어 있다.

1948년에 버지니아 포트 리(Fort Lee, 현재 포트 그래그 아담스)에서 창설된 130제빵파견대는 1950년 11월에 한국에 도착했다. 1953년 2월 1일에 7월 31일까지의 뛰어난 성과를 인정받아 공훈부대 표창을 받았다.

제빵 운영에 대해 파커 중위는 “우리가 굽는 빵 중에 대부분은 흰 빵이지만. 호밀빵, 건포도빵 그리고 통밀빵도 구워 영양가를 높이고 메뉴에 변화를 줍니다.”라고 말한다. 사람들은 종종 우리가 어떤 빵을 구울지 어떻게 결정하는지 묻는다. “모든 빵은 기본메뉴에 따라 결정됩니다. 이 메뉴는 워싱턴 디시의 병참감실에서 만들어지며, 현지의 재료 상황에 맞추어 구워내죠. 이렇게 하면 전 세계의 군인들이 현지 재료에 따라 같은 종류의 빵을 먹을 수 있습니다.”

130제빵파견대는 현재 영구적인 건물에 자리 잡고 있지만, 부대는 뛰어난 기동성을 자랑한다. 비상 상황에서는 부대가 야전으로 이동해 6시간 이내에 갓 구운 빵을 배급할 수 있다.

오늘날 빠른 일정 속에서 130제빵파견대는 즉각적인 작업 외에는 생각할 시간이 거의 없다. 이 작업은 숙련된 기술이 요구되며, 세부 사항에 대한 헌신, 끊임없는 경계, 그리고 무엇보다 팀워크가 필요하다. 130제빵파견대의 뛰어난 능력은 매일 부대 식당에서 볼 수 있는 신선하고 고품질의 빵에서 증명된다.

다음에 빵 한 조각을 집을 때, 130제빵파견대원들이 당신이 원하는 시간에 원하는 빵을 제공하기 위해 24시간 근무하고 있음을 기억하라.

1958년 10월 27일 5면

한국 최대 규모의 육군 베이커리

오븐에서 나온 빵 - 제빵소의 민간 직원들이 8개의 큰 오븐 중 하나에서 완성된 흰 식빵 “시트”를 꺼내어 조립 라인 방식으로 배급실로 보내고 있다.

식히기 위해 이동 중 - 뜨거운 건포도 빵이 배급실로 이동 중이며, 그곳에서 3시간 동안 식힌 후 배송을 위해 포장된다.

만질 수 없을 정도로 뜨거워요 - 이 빵 시트는 빵틀에서 꺼내어져 선반에서 식힌다. 밀가루 자루가 열리는 순간부터 모든 공정이 완료되는 데 24시간이 채 걸리지 않는다.

포장 - 카투사 소속의 전형준 상병, 김명준 상병, 구재혁 상병이 식힌 빵 ‘시트(6개 빵 덩이)’를 배급실에서 튼튼한 종이봉투에 포장하고 있다. 완성품은 선반에 올려지고, 발송 전에 날짜 도장이 찍힌다.

출발 준비 완료 - 각 사단으로 출하될 빵은 깔끔하게 포장되어, 2.5톤 트럭에 실려 한국에 주둔 중인 여러 사단과 부대로 배송될 준비가 되어 있다. 지난달에만 425,000개의 빵이 만들어져 배송되었다.

적재 중 — 130제빵파견대 감독관 제시 브래들리(Jesse Bradley, 기술 5급) 상사는 유재홍 상병과 함께 부대에 배송할 빵을 적재하는 것을 돕고 있다.

맛있어 보인다 - 공정이 시작된 지 24시간도 채 안 되어 한 군인이 자신의 부대 식당에서 130제빵파견대에서 구운 신선한 건포도 빵 한 조각을 즐기고 있다.

연중무휴 - 미국 군대의 방대한 빵 수요를 충족시키기 위해 130제빵파견대에서는 24시간 내내 작업이 이루어지고 있다.

사진 제공 조셉 브로조스키 일병, 제임스 C. 마틴(기술 2급), 304통신작전대대

4. 애스컴 시티 지역사령부 관련 문서 (RG 554)

RG	554	Records of General Headquarters, Far East Command, Supreme Commander Allied Powers, and United Nations Command, 1945~1960			
Entry	UD WW9	Historical Background Material Fiels 1953-1955			
Box	31	338-78-0027			
Item	Proposed Revision of TA 80-10, AFFE/8A, KOREA				
생산일	1955.12.3.	생산자	AFFE/8A KOREA	작성자	J. D. BACHAUD 대위
분량	16	주제	부대, 조직	중요도	상
키워드	애스컴 시티, 인천지역사령부				

미국 육군 극동군 및 미8군사령부 본부

APO 301

AG 400 KGO-OT

1955년 12월 30일

제목 : TA 80-10 개정안, 미국 육군 극동군 및 미8군사령부, 한국(U)

수신 : 미국 육군 극동군 및 미8군사령관(후방), APO 343

1. 첨부 문서가 포함된 이 서신은 본부 지시와 AR 310-30 및 SR 310-30 시리즈의 조항에 따라 전달됩니다.

2. 여기에 첨부된 것은 TA 80-10, AFFE/8A, 한국의 제안된 개정안으로, 일반적인 정당성, 프로그래밍 데이터, 허용량 표에 대한 섹션 I, 정당성을 포함한 기술 서비스 장비 목록에 대한 섹션 II로 구성됩니다.

3. 귀사 본부(ATTN: KGO)에서는 육군성에 전달된 제안된 TA 80-10의 사본 60부를 제공해 주시기를 요청드립니다. 이는 귀 본부에서 검토, 편집 및/또는 개정한 내용입니다.

4. 육군성 승인 문서가 발행될 때까지, 귀 본부가 전달한 제안된 TA 80-10을 AFFE/8A 한국 공급 기관이 TA 53의 TA 80-10, 1953년 10월 29일에 반영되지 않은 항목을 적절히 요청할 수 있는 임시 권한으로 간주해 주시길 바랍니다.

5. 분류된 덮개 1에서 분리할 경우 분류되지 않은 것으로 재분류됩니다.

사령관을 대신하여 :

* 포함 (50부)
1. 일반적 정당성 제안된 TA 80-10(기밀)
2. 프로그래밍 데이터, 제안된 TA 80-10
3. 제1절(일반) 및 제2절(장비 목록), 제안된 개정안 TA 80-10

J. D. BACHAUD 대위,
AGC 지원 조정 책임자

T/A 80-10의 제안된 개정

일반적 정당화-AFFE/8A 한국

1. 위치 : 한국은 만주와 시베리아에서 규슈 방향으로 남쪽으로 뻗어 있는 반도입니다. 북쪽은 만주와 러시아, 동쪽은 일본해, 남쪽은 대한해협, 제주도, 쓰시마, 서쪽은 황해와 접하고 있습니다.

2. 물리적 특성 : 만주와 시베리아에서 규슈 방향으로 남쪽으로 뻗어 있는 한국 반도는 길이가 약 525마일, 너비가 125마일이며 면적은 약 85,000제곱마일입니다. 북한 고원, 남북 태백산맥, 소백산맥이 지배하는 매우 산악이 많고 험준한 지형이며 반도 양쪽에 저지대가 있습니다. 기후는 계절풍으로, 기술적으로는 우세한 바람의 방향이 계절적으로 역전되는 것으로 설명됩니다. 겨울은 보통 북쪽에서 맑고 차갑고 건조한 공기가 특징입니다. 북극과 같은 기온은 드문 일이 아닙니다. 여름은 남쪽에서 덥고 습한 공기가 특징입니다. 봄과 가을에는 바람 방향이 지속되지 않습니다. 여름철에 비가 내리는 것은 장애물이며, 한국의 북부와 남부 사이에 45°의 겨울 경사도가 있는 것으로 알려져 있습니다. 습도가 높은 100도의 여름 기온은 드문 일이 아닙니다. 경작 가능한 토양의 대부분은 양토이며, 그중 많은 부분이 자갈을 포함합니다. 두 해안의 저지대는 일반적으로 미세한 질감의 양토로 되어 있어 매우 유리한 기상 조건에서만 교통이 가능합니다. 도로는 좁고 구불구불하며, 톤수가 제한되어 있으며 끊임없이 수리됩니다. 9~11월 기간에는 먼지가 많이 나고, 식물은 일반적으로 제한되어 있으며 대부분 작은 나무와 관목 소나무로 구성되어 있습니다.

3. 토착민 시설 : 우려되는 주요 토착 시설은 한국 철도입니다. 우려되는 사소한 시설에는 물 공급(음용 불가) 및 부산과 인천의 항만 시설과 같은 일부 소규모 유틸리티 기능이 포함됩니다.

4. 임무 : 미 극동군/미8군 임무는 일반적으로 LOI, AG 210.6 GC-PP, 미 극동군/미8군(후방) 1955년 10월 21일에 명시되어 있습니다.
a. 미국/유엔 및 대한민국 지상군을 활용하여 대한민국의 영토를 방어하고 공격적인 기동작전을 위한 작전 준비 태세 유지
b. 미극동군/미8군의 요구 사항에 따라 질서 확립과 유지

c. 개별 군인의 자질을 향상

d. 대한민국 인력 및 군사 자원을 개발, 훈련 및 활용하고, 필요에 따라 대한민국 육군에 물류 지원을 제공

e. 정전협정에 따른 미극동군/미8군 책임 해제

f. 요구되고 승인된 대로 모든 미국/유엔군 및 기관에 대한 물류 지원을 제공

g. 한국에서 미국의 정치 및 경제 정책을 지지

h. 심리전 및 비정규전 활동 지원

i 교리, 조직 및 장비를 개발하고 시험

j. 지시에 따라 한국에서 유엔군을 재배치

k. 현재 미국/유엔군 및 한국군이 점령하고 있는 대한민국 영토의 안보를 방어하고 유지하기 위한 작전 계획 수행

l. 모든 배정된 임무를 최대한의 인력, 자금, 물자의 절약 수행

5. 시설 : 이 임무를 수행하는 데 있어서 군단 전술 경계 남쪽 부대는 일반적으로 5개 하위 지구사령부에 위치합니다. 이러한 사령부의 특징은 주로 해당 지역의 행정, 공급 및 보안과 관련된 특정 고위 간부에게 책임을 할당하는 것입니다. 운영 통제 및 수반 직원 감독은 일반적으로 미 극동군사령부/미8군사령부에서 담당합니다. 군단 경계 남쪽의 부대 작전을 임무 선언문으로 지원하는 것은 다음과 같습니다.

a. 제2공병단 증강본부 & 본부중대 (건설). 석유 파이프라인 시스템 및 석유 벌크 저장을 설계 및 건설합니다. 1955년 8월 15일 T/D 80-0002에 따라 조직됨

b. 제10대공포 증강 본부 & 본부단 : 대한민국 육군 대공 부대의 훈련 및 훈련 감독을 지원합니다. 1955년 7월 10일 T/D 80-0010에 따라 조직됨

c. 제13헬리콥터수송중대 : 제13수송중대(헬리콥터)에 배정된 H-13 헬리콥터 2대와 H-19 헬리콥터 21대에 대한 지원을 제공합니다. 1955년 7월 1일 T/D 80-0013에 따라 조직됨

d. 제505병참중대 (수리) AU : 제505병참중대 (교체 & 수리)의 냉장 유지 관리 및 낙하산 공급 및 유지 관리 역량을 강화하기 위해 1955년 10월 20일 T/D 80-0505에 따라 조직됨

e. 한국 태평양 신문사 파견대, 8004th AU : 스타 & 스트라이프스(일간신문)를 인쇄하고 포장하여 한국에 있는 미군에 배포합니다. 신문 묶음을 매일 서울 지역의 지정된 운송 지점으로 배달하여 미8군 이외의 기관으로 배송합니다. 인쇄에 사용된 신문의 기록을 수령, 보관 및 유지합니다. 스타 & 스트라이프스 인쇄 임무를 방해하지 않고도 이를 달성할 수 있는 경우 한국에 있는 미군 부대의 공인된 부대 신문을 인쇄합니다. 이 부대는 1955년 7월 1일 T/D 80-8004에 따라 조직됨

f. 유엔군사령부 군사정전위원회 지원단, 8020th AU : 유엔군사령부 군사정전위원회에 대한 물류 및 행정 지원을 제공합니다. 한국 판문점 군사정전위원회 회의 지역의 유엔군사령부 보안 부분, 한국 판문점 근처 비무장지대에 위치한 스위스 및 스웨덴 캠프, 그리고 한국의 비무장지대 밖으로 여행하는 모든 중립국감독위원회 인원에 대한 보안을 제공합니다. 1955년 7월 1일 T/D 80-8020에 따라 조직됨

g. 공병 유틸리티 중대, 8033d AU : 서울군사(부대)지역 내 군부대의 수리 및 유틸리티 지원, 냉장 유지 관리 및 부동산 기능 제공 ; 1955년 7월 1일 T/D80-8033에 따라 조직됨

h. 공병 지도 복제 분견대, 8038th AU : 8군 작전 지원을 위한 지도 복제 제공; 1955년 7월 1일 T/D 80-8038에 따라 조직됨

i. 인천 창고, 일본 중앙 거래소, 8043d AU: 한국에 있는 사령관 및 일본 중앙 거래소 책임자를 재선언하고, 일본 중앙 거래소와 한국에 있는 사령부 간의 연락을 유지하며, 한국에 있는 지사 거래소에 재판매 및 원가 상품, 유지 관리, 기술 지원 및 기타 필수 서비스의 균형 잡힌 재고를 제공합니다. 1955년 9월 1일 T/D 80-8043에 따라 조직됨

j. 54th 공병대대(야전 유지 관리) : 석유 파이프라인 장비에 대한 3, 4단계 유지 관리를 수행합니다. 1955년 8월 10일 T/D 80-0054에 따라 조직됨

k. 인천 대체창 본부 및 본부사, 8057th AU : 다음과 같이 지정된 처리 및 인력 장비를 포함하여 수령, 숙소 배정, 식사 및 이동을 제공합니다.

(1) CONUS에서 한국 내 부대 및 활동으로의 군사 교체

(2) 한국 내 부대에서 한국 외 극동사령부 부대까지의 군인

(3) 임무, 분리 및 비상 휴가를 위해 복귀하는 군인. 1955년 7월 1일 T/D 80-8057에 따라 조직됨

l. 엔지니어. 부동산 분리, 8073d AU: 부동산 및 부동산 기록의 취득, 문서화 및 처분 ; 1955년 7월 1일 T/D 80-8073에 따라 조직됨

m. 운송 교통 규제 파견대, 8077th AU: 미국/유엔 관심 물자와 인력의 미국/유엔 책임 구역 내, 내부, 외부로의 이동을 규제하고 통제합니다. 통제에는 교통 통제를 위한 운송의 평가, 할당, 전환, 경로 지정 및 군사 경찰과 조정이 포함됩니다. 이 임무에는 다음 사항을 달성할 책임이 포함됩니다.

(1) 본사로부터 접수된 운영 정책 및 절차의 구현 및 배포

(2) 한국 철도 운송업체의 현지 대표 및 한국 내 선정된 미군 시설의 운송 담당자와 연락을 유지하기 위한 기관 설립

(3) Socrat의 최대 보장을 위한 전세 장비 일정

(4) 예산 목적을 위한 군사 화물 및 선적에 대한 데이터의 편집 및 유지 관리 및 기본 군사 화물 요금 결정에 도움이 됩니다.

(5) 임대 및 전세 장비에 대한 통계 자료 유지 관리(이에 대한 지불을 실행하기 위함)

(6) 한국을 오가는 육군의 항공 교통에 대한 이동 및 감시를 위한 항공사와의 합의

(7) 철도 상황, 교통 밀도 및 흐름을 나타내는 최신 데이터의 유지 관리. 1955년 7월 1일 T/D 80-8077에 따라 조직됨

n. 비행 분리대, 8085th AU : 일반 연락, 관찰, 제한적 수송, 항공 대피 및 택배 서비스를 제공합니다. 1955년 7월 1일 T/D 80-8085에 따라 조직됨

o. 서울군사주둔지 8096호 : 용산구 경계 내에 위치한 부대 및 활동에 대해 다음 서비스를 제공합니다. 1955년 7월 1일 T/D 80-8096에 따라 조직됨

(1) 우편 행정
(2) 필요한 청소
(3) 방문객 접수처와 숙박할 수 있는 시설
(4) 사기 증진 및 오락 시설
(5) 지역 보안 및 화재 보호
(6) 매점(P.X)
(7) 노동

p. 경비견 파견대, 8125th AU : 8군 후방 지역의 공급 지점, 덤프 및 창고에 대한 약탈에 대한 적절한 보안을 제공합니다. 이 부대는 하루 24시간 운영이 가능합니다. 1955년 7월 1일 T/D 80-8125에 따라 조직됨

q. 인천항 본부, 8132d AU : 인천의 미 육군 항구와 한국의 항구를 운영합니다. 여기에는 항구 서비스의 계획, 조정 및 감독과 항구를 통한 화물 및 인력의 처리 및 이동이 포함됩니다. 다음 기능을 수행합니다. 미국/유엔 및 미국/유엔 관심 화물의 처리에 대한 감독 및 회계 ; 입출국 통제 기능 수행 ; 해외 유조선과 관련하여 필요한 문서화 및 보고서 ; 행정 및 유지 보수의 모항 서비스 제공합니다. 1955년 7월 1일 T/D 80-8132에 따라 조직됨

r. 수송 육군 항공기 정비 중대, 8178th AU : 한국에서 육군 항공기에 대한 현장 정비 및 공급 지원을 수행합니다. 1955년 7월 1일 T/D 80-8178에 따라 조직됨

S. 군수 대대(관로), 8191st 및 8192d AU : 석유 파이프라인 시스템의 조직 유지 관리 운영 및 성과 제공; 1955년 8월 T/D 80-8191 및 80-8192에 따라 조직됨

t. 미국 8군, 한국, 8207th AU: 모든 배정 및 배속 부대를 지휘합니다. 1955년 7월 1일 T/D 80-8207에 따라 조직됨

u. 주한미군방송 8214th AU : 양호한 방송 관행, 군 라디오 서비스를 관장하는 정책 및 지역 사령부 정책에 따라 정보, 교육, 엔터테인먼트 프로그램을 통해 주한 유엔군을 지원합니다. 1955년 7월 1일 T/D 80-8214에 따라 조직됨

v. 화학 창고, 8216th AU : 한국에서 화학 군단 물류 프로그램을 시행하는 실행 기관. 제8군 화학 창고는 재고 관리, 징발, 수령, 검사, 보관, 감시, 개조, 관리 및 보존, 유지 관리, 포장 및 상자 넣기, 발급, 유통 및 화학 군단 보급품, 장비 및 탄약 재고에 영향을 미치는 모든 기타 기지 창고 기능을 담당합니다. 1955년 7월 1일 T/D 80-8216에 따라 조직됨

W. 엔지니어 항공사진 복제 분견대, 8218th AU : 군에서 사진 해석 정보를 위해 요구하는 대로 항공사진을 대량 인화·복제를 제공합니다. 1955년 7월 1일 T/D 80-8218에 따라 조직됨

x. 심문센터분리대, 8219th AU : 한국 제8군 심문 센터에서 경비 및 관리 기능을 수행합니다. 1955년 7월 1일 T/D 80-8219에 따라 조직됨

y. 경제조정자지 파견대, 8220th AU : 경제 조정자 사무실에 행정, 물류 및 기술 직원 지원을 제공합니다. 955년 11월 1일 T/D 80-8220에 따라 조직됨

z. 군사경찰보안파견대, 8223d AU : (기밀) 1955년 7월 1일 T/D 80-8223에 따라 조직됨

aa. 군사경찰보안파견대, 8224 AU : 인천 항만 및 도시 지역에 행정 경찰 및 보안 지원을 제공합니다. 1955년 7월 1일 T/D 80-8224에 따라 조직됨

ab. 군사경찰보안파견대, 8225th AU : 부산의 및 도시 지역에 행정, 경찰 및 보안 지원을 제공합니다. 1955년 7월 1일 T/D 80-8225에 따라 조직됨

ac. 장거리통신단, 8226th AU : 한국에 있는 유엔군에 장거리 전화 및 텔레타이프라이터 통신 서비스를 제공하기 위해 무크덴 케이블을 운영하고 유지 관리합니다. 일본과 미8군 사령부를 연결하는 무선 릴레이 시스템의 한국 부분을 설치, 운영 및 유지 관리하여 한국에 있는 유엔군에 장거리 전화 및 텔레타이프라이터 서비스를 제공합니다. 한국에 있는 미 육군 및 미 공군을 지원하기 위해 특정 장거리 전선 신호 시스템, 채널 및 POL 통신을 설치, 운영 및 유지 관리합니다. 8군 사령관(전방)이 운영하는 것을 제외한 장거리 신호 통신 시스템이 제공하는 교환기의 Tall Traffic 운영 절차를 수립 및 감독합니다. 극동군 사령부 장거리 신호 통신망의 주요 사단 통제 센터를 운영합니다. 필요한 경우 한국에 있는 유엔군에 대한 제한적인 신호 통신 센터 및 가을 스위칭 지원을 제공합니다. 필요에 따라 외부 시설 신호 통신 전선 및 케이블 분배 시스템을 유지 관리합니다. 미8군 사령부와 미극동군/미8군(후방) 본부 간 통신이 가능한 대기형 고주파 무선망을 제공합니다. T/D 80-8226에 따라 조직됨

ad. 하위지구사령부의 구성 :

(1) 서울 군사기지 하위지구

a. 제1헬리곱터구급중대

b. 제2헌병군사정보파견대

c. 제4군사정보중대, A파견대

d. 미8군악대

e. 미8군종학교

f. 미8군공수부대 증강본부

h. 제18통신파견대 (다중레이더) (E타입)

i. 제19육군우편대 (W타입)

j. 제21재정지출소대

k. 제21수송중대 (차량)

l. 제24병기파견대 (폭발물처리)

m. 제30병기중대 (위험물)

n. 제37의무중대 (예방의무)

o. 제49의무파견대 (헬리곱터구급)

p. 제57병기중대 (회수 및 분류)

q. 제58병기중대 (탄약)

r. 제59병기중대

s. 제61의무파견대 (정보)

t. 제73수송중대 (경차 트럭)

u. 제76공병대대 (건설)

v. 제77병기파견대 (재고 회계)
w. 제82병기중대 (위험물)
x. 제83병기대대 (탄약)
y. 제87공병파견대
z. 제130병참중대 (제빵)
aa. 제181통신중대 (창고)
ab. 제250병참파견대 (예비 부품)
ac. 제287병참중대 (냉동)
ad. 제293병참중대
ae. 제301통신정찰대대
af. 제304통신정찰대대 (주무부서) (파견)
ag. 제308전투정보실파견대
ah. 제330통신정찰대대
ai. 제351파견대 (세탁물)
aj. 제501통신정찰단
ak. 제505병참중대 (유지보수)
al. 제505병참중대 (인양)
am. 제514병기파견대 (기술 정보)
an, 제528군사정보중대
ao. 제537병참중대 (세탁) (B타입)
ap. 제539병참중대 (세탁) (B타입)
aq. 제540병참중대 (잠수함 부대)
ar. 제548종합진료소
as. 제557공병파견대 (기술 정보)
at. 제560의무중대 (공중미사일방어) (독립)
au. 제564병참중대 (창고) (의류와 보급품)
av. 제570병기중대 (직접항공지원)
aw. 제618의무중대 (독립)
ax. 제728헌병대대
ay 제8004육군부대 태평양 스타 앤 스트라이프스
az. 제8033육군부대 공병 유틸리티 파견대
ba. 제8036육군부대 세탁파견대
bb. 제8038육군부대 공병 지도 정기보고 파견대
bc. 제8073육군부대 공병 부동산 파견대
bd. 제8077육군부대 수송 파견대
be. 제8078육군부대 극동사령부 합동 파견대

bf. 제8085육군부대 미8군 항공 파견대
bg. 제8096육군부대 서울 군부대
bh. 제8202육군부대 주한미군사고문단
bi. 제8214육군부대 주한미군방송
bj. 제8218육군부대 공병항공사진 파견대
bk. 제8223육군부대 헌병비서 파견대
bl. 제8226육군부대 장거리통신단, D중대
bm. 제8239육군부대 B중대
bn. 제8635미 육군 감사국, 한국 지사 사무소
bo. 제9494통신기동분대
bp. 극동군사령부/미8군 의장대
bq. 한국인노무단파견대
br. 헌병 철도경비파견대

(2) 애스컴 시티 하위 지구사령부
a. 제1재정지출소대
b. 제6의무창 (육군) (B타입)
c. 제19병기중대 (직접항공지원)
d. 제28수송중대 (의무 트럭)
e. 제34병기중대 (야전 지원)
f. 제37공병파견대 (유틸리티)
g. 제44공병대대 (건설)
h. 제46수송중대 (의무 트럭)
i. 제54공병대대 (야전 정비)
j. 제55병참 창고
k. 제70수송대대 (트럭)
l. 제73공병대대 (전투) (육군)
m. 제74공병중대 (건설)
n. 제74병기대대 (정비&지원)
o. 제74수송중대 (경차량 트럭)
p. 제81공병파견대 (창고)
q. 제84공병파견대 (부속품)
r. 제88공병파견대 (소방)
s. 제91공병파견대 (소방)
t. 제97공병중대 (창고)
u. 제106수의사단 (대형 수의사 식품 검열)

v. 제121후송병원
w. 제129의무파견대
x. 제146공병파견대 (가스 분사기)
y. 제160의무파견대 (신경)
z. 제181통신중대 (창고)
aa 제295병참중대 (욕실)
ab 제304통신대대 (운영) (파견)
ac. 제330병기중대 (야전 지원)
ad. 제504수송중대 (경차량 트럭)
ae. 제512병기중대 (위험물)
af. 제510병기파견대 (차량 휠 교체)
ag. 제513수송중대 (경차량 트럭)
ah. 제516병기중대 (직접항공지원)
ai. 제524공병파견대 (기구 수리)
aj. 제565공병대대 (H/H 파견 창고)
ak, 제570공병중대 (물 공급)
al. 제630공병중대 (조명 기구)
am. 제8057육군부대 인천 보충대
an. 제8178육군부대 수송 수리중대
ao. 제8190육군부대 병참 수리 파견대 (창고)
ap. 제8191육군부대 병참중대 (관로)
aq. 제8226육군부대 장거리통신단 (창고)

(3) 인천 하위 지구사령부
a. 제1기지우체국 (B형)
b. 제2헌병 전투정보파견대 (창고)
c. 제30공병유틸리티파견대
d. 제50대공포대대 (자동화기)
e. 제50공병중대 (항구 건설)
f. 제52대공포파견대 (무선조종공중표적)
g. 제89공병파견대 (소방)
h. 제117육군우체국부대 (창고)
i. 제130의무파견대
j. 제304통신여단 (운영) (창고)
K. 제532병참 (석유 창고)
l. 제624병참중대 (항구)

m. 제8043인천 창고, 일본 중앙 교환소

n. 제8132육군부대 인천항

o. 제8224육군부대 헌병경비파견대

p. 제8226육군부대 장거리통신단(창고)

(4) 대구-대전 하위 지구사령부

<u>대구 부대</u>

a. 제16병기중대 (야전 수리)

b. 제19병참중대 (식량 지원) (창고)

c. 제29공병파견대 (물 공급)

d. 제32보병연대, 2대대

e. 제119의무파견대 (사무 자동화)

f. 제237공병파견대 (소방)

g. 제529병참중대 (석유 공급) (창고)

h. 제820육군부대 주한미군사고문단, R파견대

I. 제8226육군부대 장거리통신단, B중대

<u>대전 부대</u>

a. 제I6병기중대, A파견대

b. 제29공병파견대 (물 공급)

c. 제529병참중대 (식량 지원)

d. 제8202육군부대 주한미군사고문단, H파견대

e. 제8226육군부대 장거리통신단, C중대

(5) 부산 하위 지구사령부

a. 제2헌병 전투정보파견대 (창고)

b 제5병참 석유공급소

c. 제16병기파견대 (포병 정기보고) (창고)

d. 제21재정지출소대 (창고)

e. 제32보병연대 (2대대, 최소 1개 본부중대)

f. 제34공병파견대 (물 공급)

g. 제420공병파견대 (유틸리티)

h. 제54공병중대 (야전 수리) (창고)

i. 제65공병파견대 (소방)

j. 제117육군우편부대 (V형)

k. 제137의무파견대

l. 제142병참대대

m. 제308전투정보본부, A파견대
n. 제308전투정보본부, B파견대
o. 제350병참파견대 (제빵) (기동)
p. 제476의무파견대 (수의사 검열)
q. 제529병참중대 (석유 공급)
r. 제728헌병대대, A중대
s. 제863수송중대 (항구)
t. 제80738육군부대 공병부동산파견대 (창고)
u. 제8077육군부대 수송파견대 (창고)
v. 제8132육군부대 부산-울산 외항
w. 제8192육군부대 병참중대 (관로)
x. 제8214육군부대 주한미군방송 라디오방송국 (창고)
y. 제8225육군부대 군사경찰 경비파견대
z. 제8226육군부대 장거리통신단
aa. 독일 적십자
ab. 중립국시찰소조 제8소조
ac. 스위스 적십자병원

(6) 군단 경계 남쪽의 기타 부대는 특정 하위 지역 지휘 구역에는 없습니다.
a. 제14통신파견대 (레이더 수리)
b. 제37공병중대 (덤프 트럭)
c. 제146공병파견대 (가스 발생기)
d. 제526공병중대 (패널 브릿지)
e. 제569병참파견대 (기동)
f. 제570공병중대 (물 공급)
g. 제8.571공병중대 (덤프 트럭)
h. 제801병기대대
i. 제8125육군부대 (경비견 파견대)
j. 제8191육군부대 병참중대 (관로)
k. 제68대공포대대
l. 제8190육군부대 병참 수리파견대
m. 군단 후방 경계선 앞쪽의 부대
(1) Ⅰ군단
(2) 보병
(3) 포병
제19연대왕립포병

(4) 공병

제55독립야전대대

제7노무반

(5) 의무

캐나다 제3야전구급단

(6) 공급 및 수송

뉴질랜드 제10왕립육군서비스군단

(7) 병기

제1컴웰사단, 독립병기야적장

(8) 전기 및 기계 엔지니어

제1컴웰사단, 보병 공방

(9) 헌병사령관

제1컴웰사단, 독립헌병사령관

(10) 영국왕립공군

제1컴웰사단, 조명연락반

(11) 통신

(12) 제7보병사단

에티오피아중대

그리스중대

태국중대

(13) 제24보병사단

제24지원파견대, 2ㅓ8243육군부대

제504군사정보대

(14) 제1포병군단

제1포병군단본부 (집단군)

제1야전포병대대 (관측)

제1야전포병소대 (전차상륙함) (독립)

제17야전포병대대

제75야전포병대대

제96야전포병대대

제528야전포병대대

제969야전포병대대

(15) 제6전술공군 여단사령부

(16) 공병

제36공병단 본부&본부중대 (건설)

제14공병대대 (건설)

제633공병조명장비중대

제512공병중대 (덤프트럭)
제11공병대대 (건설)
제547공병 (Float br)
제74공병대대 (건설)
제46공병파견대
(17) 보안경찰 39 (등급 Ⅰ& Ⅲ) (지원)
제540병참소대 (부속 창고)
제532병참소대 (소대 창고)
제293병참반 (일반지원)
제505육군부대 수리파견대
제287병참중대 (수리)
제8191병참관로파견대
제8192병참관로파견대
제569병참 사무기계 수리파견대
(18) 통신
제51통신대대
(19) 수송
제69수송대대본부 & 본부중대 (트럭)
제43수송중대 (경차량 트럭)
제514수송중대 (경차량 트럭)
제49수송중대 (경차량 트럭)
제60수송중대 (경차량 트럭)
제13수송중대 (헬리곱터) (육군)
제151헬리곱터 수리 파견대
(20) 기타 등등
제3대경잠수함
제4화력지원대
제10기갑부대
제21수송차량중대, 제1소대
제301통신정찰대대, 본부 & 본부파견대
제301통신정찰대대, A중대
제301통신정찰대대, B중대
제19헌병파견대
제505 군사정보

하위 지역 명령으로서의 설비는 이름으로 표시됩니다. 부대의 전술적 배치는 DMZ 남쪽의 반도 전역에 있습니다.

RG	554	Records of General Headquarters, Far East Command, Supreme Commander Allied Powers, and United Nations Command, 1945~1960			
Series	UD WW 9	Historical Background Material Fiels 1953-1955			
Box	33	338-78-0027			
Item	Letter of Instructions for Sub-Area Commanders (U)				
생산일	1955.10.11.	생산자	Headquarters Eight US Army	작성자	J. D. BACHAUD 대위
분량	11	주제	부대	중요도	상
키워드	인천지역사령부, 애스컴 시티				

미국 육군 극동군 및 미8군사령부 본부

APO 301

AG 300.4 KDCS 1955년 10월 11일

제목 : 하위 지구 사령관을 위한 지시서(U)

TO : 분배에 의해 지정된 부대 및 활동의 사령관

1. 목적

다음 하위 지구사령부는 하위지구사령관의 책임으로 지정된 부대의 커뮤니티 유형 활동에 대한 행정 및 감독을 제공하기 위해 육군 서비스 지역 내에 설립되었습니다. 하위 지구사령관으로 장교를 지정하면 하위지구사령부는 단일 상관의 감독 및 지도의 이점을 얻을 수 있습니다.

a. 서울 군사기지 하위지구
b. 애스컴 시티 하위 지구사령부
c. 인천 하위 지구사령부
d. 대구-대전 하위 지구사령부
e. 부산 하위 지구사령부

2. 일반

a. 하위지구사령부 "책임 구역"은 첨부물 1에 표시된 대로 관련 하위지구사령부의 일반 좌표 경계 내에 있는 부대의 물리적 위치로 정의됩니다.

b. 각 하위지구사령부의 정확한 지리적 경계는 하위지구사령관이 지정하고 조정을 위해 이 본부에 제출합니다.

c. 제2부 "월별 하위지구사령부 목록"에 표시된 외곽 부대도 커뮤니티 유형 기능에 대해 지정된 하위지구사령부의 책임으로 지정됩니다.

d. 비전투원 대피에 대한 책임 영역, OP 12-55, 부록 5, 부록 A는 계속 유효합니다.

3. 사령관

각 하위 지구사령부의 사령관은 별도로 발표됩니다.

4. 책임

a. 하위지구사령관은 다음을 수행합니다.

(1) 해당 지역의 지역 방어를 위한 계획을 수립하고 이를 이행할 준비를 하십시오. 계획에는 내부 보안, 수동적 방공, CBR 방어, 지역 피해 통제 조치 이행, 공수 공격, 폭동, 무질서, 방해 행위, 절도, 절도 및 게릴라 공격에 대한 방어가 포함됩니다. 필요한 조정을 수행하기 위해 지역 사령관과 직접적인 의사소통이 허가됩니다. 부산 하위지역사사령관은 부산 지역의 중립국시찰소조 보안을 담당하는 전술 부대 사령관과 내부 보안 및 폭동 통제 계획을 조정합니다.

(2) 비전투원 대피 계획을 수립하고 이를 이행할 준비를 하십시오.

(3) 군인의 높은 생활 수준과 전반적인 용모의 유지를 감독한다.

(4) 해당 지역 군인의 건강과 복지에 직접 영향을 미치는 허용 가능한 위생 기준의 유지를 보장합니다.

(5) 화재 예방 및 방화에 관한 계획을 수립하고 그 시행을 감독한다.

(6) 교통관리, 안전, 통금, 규율, 법과 질서를 강화합니다.

(7) 해당 지역 내 특수 서비스 시설을 운영합니다.

(8) 지역 내 부동산을 배정합니다.

(9) 군 교류사업을 운영한다.

(10) 입대자를 위한 레크리에이션 시설을 운영합니다.

(11) TI&E 시설을 운영하고 조정합니다.

(12) 지방 당국 및 인정된 기관과 필요한 연락을 취합니다.

(13) 해당 지역의 모든 군 시설에서 엄격한 수질 관리 규칙을 시행하는 것을 포함하여 지역 사회 공공 서비스 이용을 감독합니다. 공통 공공 서비스를 제공합니다.

(14) 책임 구역 내 부대에 대한 정기적인 검사 및 연락 방문을 보장하여 규정된 군사 기준이 유지되는지 확인합니다.

(15) 본 본부에서 할당하는 기타 임무는 현재의 물류 지원 임무의 지속에 영향을 미치지 않는 임무를 수행합니다.

(16) 하위지역사령부에 배정된 모든 요소와의 연락 및 통신을 보장합니다.

b. 지역 검사, 조사, 이사회 조치 및/또는 공통 커뮤니티 유형 서비스 설립 및 운영의 목적을 위해 하위 지역사령관은 책임 지역 내의 부대에서 공평한 기준으로 인력을 징집할 권한이 있습니다. 하위 지역사령부의 기술 서비스 요소의 주요 물류 지원 임무를 인식해야 하며 인력 징집은 절대 최소한으로 유지되어야 합니다.

c. 하위 지역의 다른 부대 지휘관은 다음을 수행합니다.

(1) 각각의 부대 내에서 지휘, 행정 통제, 보안 및 운영에 대한 책임을 유지합니다. 이는 위의 조항에 의해 변경되지 않는 행정 명령 계통 내의 책임입니다.

(2) 위 4a항에 따라 할당된 책임을 수행하면서 하위 지역사령관이 발행한 명령 및 지시를 준수합니다.

(3) 위 항에 명시된 목적을 위해 하위 지역사령관이 요구하는 인력을 제공합니다.

5. 보고서

a. 하위 지역사령관이 제출하는 보고서의 수는 그의 임무 수행에 맞춰 최소한으로 유지됩니다. 지휘관에게 관심 있는 사항에 대한 전화 또는 구두 보고. 이 사령부의 장군은 행정부 참모총장에게 직접 보고합니다.

b. 검사 중 발견되어 현장에서 수정된 사소한 불일치 또는 결함은 보고되지 않습니다.

c. 부대 지휘관이 수정할 수 있는 능력을 넘어서는 불일치 사항이나 부대 지휘관의 최대 노력보다 덜 노력한 것으로 나타나는 불일치 사항은 행정 담당 부참모장을 통해 해당 참모부장인 본 본부로 전달됩니다.

6. 해지

a. 편지, AG 300.4 KDCS, 미8군사령부(전방), 1955년 6월 14일, 제목: "부산지역사령관 지시서"
b. 편지, AG 300.4 KDCS, 미8군사령부(전방), 1955년 5월 23일, 제목: "대구지역사령관 지시서"
c. 편지, AG 300.4 KGL-P, 미8군사령부(전방), 1955년 4월 4일, 제목: "대전지역사령관 지시서"
d. 편지, AG 300,4 KGL-P, 미8군사령부(전방), 1955년 5월 3일, 제목: "인천지역사령관 지시서"
e. 편지, AG 300.4 KGL-P, 미8군사령부(전방), 1955년 5월 3일, 제목: "애스컴 시티 지역사령관 지시서"

7. 데이터 재분류는 미리 정할 수 없습니다. WHITE 장군의 명령에 따라.

포함
일반 지리적 좌표.

J. D. BACHAUD
대위, AGC 부차장

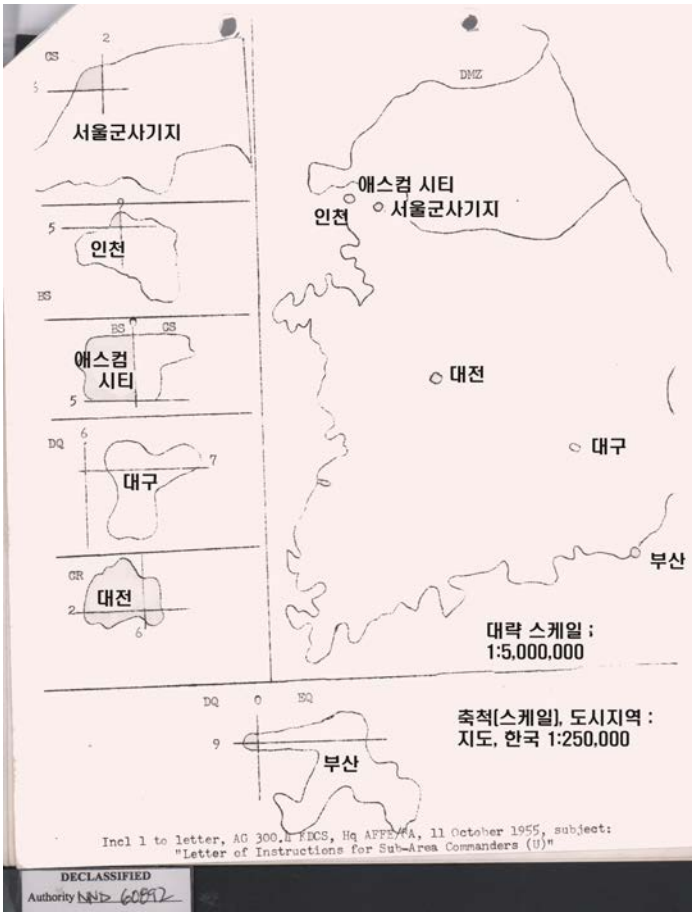

AG 300.4 KDCS, 미극동군 및 미8군사령부 본부, 1955년 10월 11일, 제목: "하위 지역 사령관(U)을 위한 지시서"

[4장] 연구 결과

Ⅰ. 자료 조사 및 수집, 연구 결과 종합 고찰

1. 2차년도 자료 조사·수집 소결

- ‘캠프마켓 관련 기록물 수집 및 구술채록 사업’은 3개년을 계획한 프로젝트로 2023년에 시작하여 2024년에 제2차년도 사업을 추진함. 이번 사업목적은 1950년부터 1973년까지 애스컴 시티에 관한 문서, 사진, 도면, 영상 자료를 수집과 함께 자료 유형별 목록 작성과 기록물 해제를 통해 의미를 파악하였음. 이러한 일련의 과정은 수집된 자료를 다양한 용도로 활용할 수 있는 근간인 아카이브를 구축하는 데 있음. 본 용역 과제의 연구팀에서 ‘캠프마켓’에 대한 공간적 범위를 1945년 해방 후 일본군 제20사단의 부평연습장과 인천 육군조병창을 인계받은 주한미군이 애스컴 24, 캠프 애스컴, 애스컴 시티, 그리고 인천항 사령부와 주변 지역의 기지촌을 포괄하는 공간적 범위로 설정하였음
- 2차년도 자료 조사와 수집은 미국의 ‘미국립공문서관 (NAⅡ)’에 있는 관련 자료를 수집하고 분석하는 데 역량을 집중했음. 이는 제2차년도 자료수집 대상 시기가 미군 주둔기로 집중되는 시기라는 특성과 1차년도 과업 예산과 과업 수행 환경 등의 변화로 미국 자료 수집 출장 전에 자료 유형별 수집의 방법과 대상을 보다 명확히 하는 등 작업 효율의 극대화를 위해 연구팀 자체 준비와 워크숍 추진 후 수행하였음
- 연구팀은 우선 인천광역시 『캠프마켓 아카이브 구축 기본계획 수립 용역』(2022)에 있는 기록물에 관한 현황 목록의 자료를 다시 검토하고 확인하며 비어 있는 자료도 수집·보완하였음. 이를 위해 미국 ‘미국립공문서관 (NAⅡ)’를 직접 찾아가 RG 111, RG 127, RG 334, RG 338, RG 373, RG 550, RG 554 등에 있는 각종 문서, 사진(항공사진 포함), 지도, 건축물 배치도와 도면, 신문, 영상 등 다양한 자료를 수집하였음. 국내·국외 자료 수집 총 수량은 총 3,396점이었음. 자료의 대부분은 아직 국내에 소개되지 않은 자료임
- 연구팀은 수집 자료를 목록으로 작성하여 수집 현황 전체를 파악하고, 그중 시사하는 바가 큰 일부 자료들을 선별하여 우선 자료를 네 가지 유형으로 구분하고, 자료마다 세 단계의 과정을 거쳐 목록을 작성하였음. 그 과정에서 연구 대상과의 연관성에 따라 자료마다 상·중·하로 중요도를 평가하여 자료에 대한 정보를 읽을 수 있도록 하였음. 이렇게 함으로써 연구팀 이외의 일반시민이나 향후 기록물을 관리할 담당자가 목록만 보더라도 자료의 내용과 성격, 중요도를 파악할 수 있게 하여 캠프마켓 관련 기록물의 아카이브를 구축하는 기반을 다지는 직접 사례로 제시하였음
- 연구팀은 새롭게 발굴한 자료가 어떤 내용의 자료이고, 어느 정도의 중요성을 가진 자료인지 이해를 돕고자, 우선 선별 자료 일부를 번역하여 제시하였음. 수집된 자료들은 시민들에게 공개하였을 때 이해하기 쉽도록 다양한 형태의 자료로 제공하고, 입체적으로 활용한 영상 콘텐츠 제작하여 홍보 용도로 가능하게 하였음

2. 신규 자료 발굴과 자료 해제 고찰 의의

- 신규 발굴 자료 중 RG 334를 통해서 1955년 8월 애스컴의 제55병참창 이동과 미군 폭격 이후 초토화된 건물에 한국군 제60군수창 이전을 확인할 수 있었고, RG 338은 애스컴 시티와 인천보충창 정보를, RG 550은 1955년부터 1970년까지 애스컴 시티구역 사령부와 육군보급창의 문서, 레코드 그룹 373에서 1950년과 1962년 항공사진를 확보할 수 있었음. 본 연구팀은 신규 발굴 자료들이 향후 애스컴 시티의 역사적 변화와 장소성을 해명하는데 기초자료가 될 수 있음을 확인함
- 우선, 애스컴 시티 또는 일대 주둔한 부대의 역사를 정리한 문서들을 발굴함에 따라, 그동안 '캠프마켓'을 언급하는 많은 연구가 자의적으로 설명하던 기지의 역사를 부대들의 편제 변화를 확인하며 해명할 수 있는 단초를 확보하였음. 1945년 후반기 조병창을 점령한 미군은 애스컴 시티라는 이름을 붙였음. 1953년 말경, 애스컴 시티에서 모든 지원 활동을 통합하고 한국에 남아 있는 잔여 병력을 지원하기로 결정, 1955년 애스컴 시티 지구 사령부가 설치되고, 이어 1955년 말과 1956년 초, 미8군 사령관(맥스웰 D. 테일러 장군)은 한국에 남아있는 잔여 병력에 대한 모든 지원 활동을 애스컴 시티 지구에 집중하도록 지시함. 이에 따라 주요 육군 군수창 시설을 복구하기 위한 공사가 즉시 시작되면서 '캠프마켓'의 실질적인 전후 복구와 변화가 크게 일어남. 1959년 애스컴 시티 지구 사령부는 제7군수사령부 소속이 됨. 1963년 미국 육군 애스컴 구역사령부라는 이름 대신 미국 미8군 육군보급창으로 바뀜. 이러한 과정에서 애스컴 시티에 어떤 부대가 있는지, 왜 이렇게 배치했는지를 시사받을 수 있는 언급에 숨겨진 맥락을 파악하고 주한미군의 전체 전략의 일부를 앞으로 이해하는데 도움이 될 것임
- 애스컴 시티의 미군이 경기도 일대에서 실시할 계획인 대한군사원조에 관한 내용을 알 수 있는 문서를 확인함. 미군은 부대가 주둔한 지역에 있는 고아원, 학교 등의 시설에 지원 사업들을 추진했는데, 이를 통해 미군과 인천 지역사회의 관계를 알 수 있는 자료로 분류할 수 있었음
- 한국전쟁 때 전쟁 포로인 중국인민지원군 포로들 가운데 중국으로 귀환을 거부하고 14,000여 명의 포로가 타이완으로 이주하는 과정을 알 수 있는 영상도 수집하였음. 이는 한국전쟁 당시 부평지역은 어떤 장소로도 활용되었는지 다른 시선을 주목해 볼 수 있는 자료로 판단됨
- 애스컴 시티에서 발행하던 'ASCOM LOGGER'라는 신문기사를 새롭게 수집하였음. 이 신문 기사는 주로 미군 생활 관련 기사로, 그중 '빵' 관련 기사를 보면 원료 제공자인 한국인 소개와 빵 제조의 원재료 등은 어디서 공급받았는지 등을 자세하게 담고 있어 애스컴 시티의 시설 운영과 부대 물자 공급이 한국 사회와의 관계를 알 수 있는 정보를 수집할 수 있었음
- 2차년도 신규 수집 자료들의 특징은 1955년 2월 미8군에서 '한국 병참창(Korea Quartermaster Depot)'의 설립을 위해 애스컴 시티 하위지구사령부에 '애스컴 종합창(ASCOM Depot Complex)'이 계획되었음. 같은 해 3월 443병참창은 미8군 병참부에

애스컴 종합창의 전체 규모를 포함시킨 도면을 제공함. 그 이후 애스컴 종합창 건설은 8월 18일 기점에서 건물 63.6% 완료, 포장 66.7%, 철로 15%, 2 및 4철로 45%, 병사 숙소 90%, 병참창 전체 39.1%임. 8월 18일 애스컴 시티 통합 상태에서 이동된 화물 중량 26,049톤과 이동해야 할 화물 중량 20,266톤임. 8월 18일 애스컴 시티로 이동할 인원은 장교 32명, 사병 361명, 카투사 53명이었음. 이미 이전한 종합창은 병참·화학·군수·의무창 각 사령관 및 참모, 다양한 서비스 부서, 인사관리처, 각 부문별 창 유지 보수과임. 캠프 마켓을 비롯한 캠프 그랜트(공병창, 1973. 8. 9 기지 해제), 캠프 타일러(군수창, 1972. 12. 21 기지 해제), 캠프 아담스(수송, 1973. 4. 30 기지 해제), 캠프 해리슨(통신창, 1973. 1. 4 기지 해제), 캠프 헤이즈(보충창, 1973. 8. 9 기지 해제), 캠프 테일러(의무창, 1973. 4. 10 기지 해제) 등의 개창 관련 문서가 다수 수집됨. 따라서 국내에서 1960~73년 사이 애스컴(시티/하위) 지구사령부 관련 자료들이 부족했지만 이번 대부분 수집했다는데 큰 의의가 있음

3. 신규 발굴 활용에 관한 제언

- 2차년도의 수집 자료(옛 도면, 항공사진, 영상)는 1년차에 수집한 자료들과 연속하여 통합 정리하는 작업을 우선 진행해야 함. 자료의 연계성과 숨겨진 맥락을 찾아내기 위해서는 문서 자료에 대한 번역과 출판이 반드시 필요함. 이와 병행하여 항공사진, 사진, 도면, 영상에 대한 세세한 분석이 필요함. 이러한 과정은 향후 전시 홍보와 시민교육에 정확하면서도 제대로 활용할 수 있는 정보 제공이 가능할 것임. 단, 주의해야 할 점은 전문적인 군사 용어와 주한미군 제도사에 대한 이해가 선행되지 않으면, 출중한 영어 읽기 능력을 갖춘 사람이라도 번역하기 쉽지 않음을 알고 있어야 함
- 대외적으로는 과거 생산된 자료 원본 자체로서의 의미와 전시 콘텐츠로 활용하도록 기획을 지속적으로 추진해 가야하며, 대내적으로는 향후 진행될 시설물 조사를 통한 유산적 가치 평가 등 '캠프마켓' 관련 조사·연구의 기초자료로 활용할 수 있도록 해야 함. 캠프마켓 관련 구술사와 함께 인천·부평 시민들의 생활사를 입체적으로 정리하는 데 활용할 수 있게 해야 함. 이를 위해서는 '수집자료'를 박물관의 박제된 유물처럼 남게 해서는 안 됨. 꾸준하고 섬세하게 자료의 의미를 분석하고 연구하여 어떻게 다차원적으로 활용의 폭을 넓혀갈 수 있도록 온·오프라인 아카이브에 체계적으로 정리하여 공개 서비스를 할 수 있게 지금부터라도 하나씩 준비해야 함. 이것이 '사료로서 가치'와 역사로서의 귀중함을 더욱 높여가는 지름길임
- 기록물들에 대한 일관된 연속성을 확보할 수 있는 행정력과 그것을 뒷받침해 주는 정책 및 정책 의지가 있어야 함. 그 방향은 시민교육을 확대하는 구체적인 기반 조성이여야 함. 시민교육은 '식민 유산'에서 '냉전 유산'으로 이어진 공간을 '평화 유산'으로 전환하기 위한 구체적 모색이라는 의미를 부여할 필요가 있음

Ⅱ. 2차년도 프로모션 영상

1. [제1장] 캠프 애스컴 : 전쟁, 점령-탈환의 반복

- 해당시기 : 1950년 6월 25일 ~ 1951년 3월
- 장면구성

  애스컴에서 후쿠오카로 탈출하는 지도 작성

  - 애스컴 포로집결소에 도착해 포로들을 살펴보는 장면

00;00;36;24 - 00;00;41;05
미군 철수전후, 38선부터 황해도 옹진반도까지
00;00;41;05 - 00;00;45;05
국지전이 1950년 6월 초까지 거듭됐습니다.
00;00;45;05 - 00;00;51;19
그리고 이후의 1950년 6월25일 전면전이 시작되면서
00;00;51;19 - 00;00;58;05
그 다음날 26일 서울 등지에 흩어져 있던 미국 시민들이
00;00;58;05 - 00;01;02;26
철수작전에 따라서 캠프 애스컴에 모여들었고요.
00;01;02;26 - 00;01;09;10
그래서 그들이 모인 상태에서 나중에 일본 후쿠오카로 집단적으로 철수를 했습니다.
00;01;09;10 - 00;01;16;23
그 이후에 1950년 8월 미군에서 애스컴 시티를 폭격하고요.
00;01;16;23 - 00;01;23;14
그리고 인천상륙작전 할 때도 다시 에스컴 시티를 폭격을 하게 되죠.
00;01;23;15 - 00;01;28;22
이때 보면 대부분의 건물들이 파괴되었다고 보시면 되겠습니다.
00;01;28;22 - 00;01;36;16
이때의 애스컴 시티는 제3병참사령부의 소속이 되어 있었고요.
00;01;36;16 - 00;01;44;10
이 병참사령부 안에서 주로 애스컴 시티의 주요 활동들
00;01;44;10 - 00;01;47;28
병참을 지원한다든지 이런 활동들을 계속 했습니다.
00;01;47;28 - 00;01;52;11
그러한 와중에 월미도를 비롯해서 인천항 일대에
00;01;52;11 - 00;01;57;04
대규모 폭격으로 민간인들이 희생되는 사건도 있었습니다.

인천에서 한국전쟁
출처 : 111-ADC-8289, 2:08~3:32 /111-ADC-8241, 02:25~03:10

파괴된 애스컴 전경
출처 : 111-ADC-8640, 01:33~02:16

애스컴에 온 맥아더
출처 : 111-ADC-8251, 04:51~05:29

〈그림 4-1〉 제1장. 캠프 애스컴 : 전쟁, 점령-탈환의 반복(1950년 6월 25일~1951년 3월)

2. [제2장] 인천보충창과 애스컴

00;02;03;07 - 00;02;06;27
애스컴 시티는 1951년 3월에 인천항만 사령부에서
00;02;06;27 - 00;02;09;22
9월에 서울의 임시구역사령부의
00;02;09;22 - 00;02;12;26
서브(sub) 사령부로 들어갔습니다.
00;02;12;26 - 00;02;16;08
그렇게 하면서 인천항뿐만 아니라
00;02;16;08 - 00;02;21;25
애스컴 전체를 관할하는 그런 형태로 운영이 되고 있었다 보시면 되겠습니다.
00;02;21;25 - 00;02;25;03
이 서브 사령부는 인천항에 설치되어 있었던
00;02;25;03 - 00;02;30;06
인천 보충창을 애스컴 구역으로 이동을 시켰습니다.
00;02;30;06 - 00;02;38;00
그래서 실질적인 병사들의 들고나는 거를 갖다가 관할하는 그런 형태가 되었습니다.
00;02;38;00 - 00;02;41;19
1951년 11월부터
00;02;41;19 - 00;02;47;28
애스컴 시티의 급수뿐만 아니라 이 보급을 원활하게 하기 위해서
00;02;47;28 - 00;02;50;25
1차적인 재건사업을 진행을 했었구요.
00;02;50;25 - 00;02;53;20
재건사업이 진행되는 와중에도
00;02;53;20 - 00;02;57;28
부평 들녘에서는 추수를 하는 그런 풍경들이 펼쳐집니다.
00;02;57;28 - 00;03;01;18
그 처럼 보면 전쟁 속에서도 보면
00;03;01;18 - 00;03;07;29
삶은 계속 되어야 되기 때문에 부평의 어떤 평화로움과 더불어서
00;03;07;29 - 00;03;13;07
또 하나 전쟁을 수행하는 그런 형태가 되었다고 보시면 되겠죠.
00;03;13;07 - 00;03;21;18
1952년부터 미 해병 1사단이 애스컴 시티를 주둔지로 삼았고
00;03;21;18 - 00;03;26;11
그렇게 하면서 1953년까지 보통
00;03;26;11 - 00;03;31;13
해병대 1사단 1공병대대가 주로 애스컴 시티의
00;03;31;13 - 00;03;35;07
2차적인 재건사업을 시작했다고 보시면 됩니다.
00;03;35;07 - 00;03;38;10
그래서 해병 공병대대는
00;03;38;10 - 00;03;42;10
애스컴 시티의 주요 보급시설을 복원도 하지만
00;03;42;10 - 00;03;48;06
주로 공병을 담당했다고 보시면 되겠습니다.

인천에 주둔한 해병대와 한국군 **한국전쟁 중 벼 수확 장면** **보충창지역**

출처 : 111-ADC-8438, 00:52-02:34 출처 : 111-ADC-8513, 02:12-03:11 출처 : 342-FH NASM 4A 25739

〈그림 4-2〉 제2장. 인천보충창과 애스컴(1951년 3월~1953년)

3. [제3장] 애스컴 시티 구역사령부와 8일반지원사령부

- 장면구성

  지도에 표기된 각 캠프를 시각적으로 표기

  기지 폐쇄 직전의 컬러사진

00;03;54;07 - 00;03;57;27
그러다가 1956년 6월 쯤에
00;03;57;27 - 00;04;01;09
해병 1사단이 철수하게 됩니다.
00;04;01;09 - 00;04;06;24
그러면서 인천 보충창을 관할하던 사령부와
00;04;06;24 - 00;04;13;17
군수, 병참, 통신, 의료등 여러 구역으로 나눠지게 되고
00;04;13;17 - 00;04;18;20
거기에 새로운 기지들이 등장을 했다고 보시면 되겠습니다.
00;04;18;20 - 00;04;21;29
그러면서 애스컴 시티 주변으로
00;04;21;29 - 00;04;25;10
부평 신촌마을이라든지 이런 쪽에
00;04;25;10 - 00;04;29;06
주로 미군 기지촌 들이 늘어나게 되었고요.
00;04;29;06 - 00;04;34;01
애스컴 시티의 기지 확장과 더불어서
00;04;34;01 - 00;04;37;20
신촌 일대에 기지촌의 변화들이
00;04;37;20 - 00;04;40;26
확장 되었다고 보시면 되겠습니다.
00;04;40;26 - 00;04;44;22
이 시기의 확장된 기지는
00;04;44;22 - 00;04;46;02
주로 보면 캠프 그랜트(공병창)

00;04;46;02 - 00;04;48;23
캠프 타일러(군수창), 캠프 아담스(수송)
00;04;48;23 - 00;04;52;01
캠프 해리슨(통신창), 캠프 헤이즈(보충창), 캠프 테일러(의무창)
00;04;52;01 - 00;04;54;25
그리고 캠프 마켓(지금의 장소) 이렇게 해서
00;04;54;25 - 00;04;58;21
전체 7개의 기지가 만들어졌다고 보시면 되겠습니다.
00;04;58;21 - 00;05;02;05
그러다가 1972년 12월부터
00;05;02;05 - 00;05;06;07
1973년 8월까지 닉슨 대통령이
00;05;06;07 - 00;05;11;17
자국의 안보나 방어는 스스로 책임을 져야 된다는
00;05;11;17 - 00;05;14;12
일명 닉슨 독트린을 발표하면서
00;05;14;12 - 00;05;19;03
애스컴 구역 사령부에 있던 기지들이 축소되게 됩니다.
00;05;19;03 - 00;05;22;25
그래서 1973년 8월 이후에
00;05;22;25 - 00;05;25;25
6개의 기지가 완전히 폐쇄가 되고요.
00;05;25;25 - 00;05;28;20
캠프 마켓만 남았는데요
00;05;28;20 - 00;05;33;19
캠프 마켓에는 전국 최대 빵 공장을 비롯해서
00;05;33;19 - 00;05;36;10
일부 주요 시설만 남았습니다.
00;05;36;10 - 00;05;41;26
그래서 특히 빵공장같은 경우에는 부평 평야에서 수확된
00;05;41;26 - 00;05;44;06
벼나 밀을 가지고
00;05;44;06 - 00;05;47;06
실제 빵을 만드는 원료로도 썼다고 합니다.
00;05;47;06 - 00;05;50;01
그만큼 애스컴 시티가
00;05;50;01 - 00;05;54;15
지역에 있어서 중요한 역할을 하는
00;05;54;15 - 00;05;57;01
그런 곳이었다 이렇게 볼 수 있겠습니다.

애스컴 전체 배치 현황
출처 : RG 550_A1 1_B 99, ASCOM, 1955

애스컴 배치도
출처 : RG 127 UD-UP19

빵 공장 기사
출처 : RG 550, ASCOM LOGGER no 34

〈그림 4-3〉 제3장. 애스컴 시티 구역사령부와 8일반지원사령부(1953년~1973년)

Ⅲ. 3차년도 추진 방향

- 영국 국립공문서관(The National Archives, TNA)에 소장되어 있는 인천육군조병창&애스컴 시티에 관한 자료를 수집함. 이곳의 자료는 1942년부터 1956년까지 영연방군에서 생산한 것들임. ‘캠프마켓’ 과제와 연관 지어서 보면, 1944년 인천육군조병창의 구역도, 1945년 12월 영연방군의 인천육군조병창 시설 조사 자료, 한국전쟁기 애스컴 시티 주둔 및 활동 등과 관련한 문서, 사진 등이 있음
- 아울러 3차년도 해외 자료 수집만큼 중요한 사업이 마무리 작업임. 『캠프마켓 아카이브 구축 기본계획 수립 용역』(2022)에 첨부된 「부록 5. 국내 소장 해외 기록물 현황 파악 및 해제」 외 ‘부록 6, 부록 7’에 해당하는 자료 목록까지 종합적으로 검토하여 향후 캠프마켓 아카이브 서비스 구축의 토대가 될 수 있는 자료 목록을 구축할 계획임
- 나아가 3년에 걸쳐 수집한 자료를 종합 정리하여 ‘캠프 마켓’ 자체의 역사를 인천 및 전국의 근·현대사, 국제정세와 미국의 동아시아전략과 연동 지어 자료들 속에 숨은 의미를 드러냄. 인천 시민이 ‘캠프 마켓’과 인천에 관한 기본 흐름을 확장적으로 이해할 수 있게 다양한 활용 방안을 찾아보려는 노력이 필요함. 가령 번역, ‘수집된 도면과 사진-영상이 결합된 시각적 콘텐츠 제작’, ‘교육 커리큘럼 작성 및 교육자료 제작’, ‘수집자료를 활용한 강연회’ 등을 들 수 있음

부록 국내·국외자료 수집 목록

1. 국내자료 수집 목록

1.1. 국사편찬위원회 : 미국립공문서관 (NAⅡ) 소장자료 수집 목록 (7건)

No.	건명	생산자	생산시기	매체유형	수량	관련도
1	육군기지창에서 인천항으로 이동 중인 중공군 반공포로 수송 차량	U.S. Air Force Commands	1954.01.22.	사진	1	상
2	육군기지창에서 인천항으로 이동 중인 중공군 반공포로 수송 차량	U.S. Air Force Commands	1954.01.22.	사진	1	상
3	육군기지창에서 인천항으로 이동 중인 중공군 반공포로 수송 차량	U.S. Air Force Commands	1954.01.22.	사진	1	상
4	육군기지창에서 인천항으로 이동 중인 중공군 반공포로 수송 차량	U.S. Air Force Commands	1954.01.22.	사진	1	상
5	미 제1해병사단 부사관 클럽 개관식	U.S. Marine Corps	1952.05.17.	사진	1	상
6	미 제1해병사단 부사관 클럽 개관식	U.S. Marine Corps	1952.05.17.	사진	1	상
7	비료로 사용되는 거름이 담겨진 통을 비우는 모습	U.S. Marine Corps	1952.08.05.	사진	1	상

1

2

3

4

5

6

7

1.2. 국가기록원 : 대한민국 공보처 홍보국 생산자료 수집 목록 (16건)

No.	건명	생산자	생산시기	매체유형	수량	관련도
1	외자청국토건설요원 미군보급창견학 1	공보처 홍보국 사진담당관	1961.06.20.	사진	1	상
2	외자청국토건설요원 미군보급창견학 2	공보처 홍보국 사진담당관	1961.06.20.	사진	1	상
3	외자청국토건설요원 미군보급창견학 3	공보처 홍보국 사진담당관	1961.06.20.	사진	1	상
4	외자청국토건설요원 미군보급창견학 4	공보처 홍보국 사진담당관	1961.06.20.	사진	1	상
5	외자청국토건설요원 미군보급창견학 5	공보처 홍보국 사진담당관	1961.06.20.	사진	1	상
6	외자청국토건설요원 미군보급창견학 6	공보처 홍보국 사진담당관	1961.06.20.	사진	1	상
7	외자청국토건설요원 미군보급창견학 7	공보처 홍보국 사진담당관	1961.06.20.	사진	1	상
8	외자청국토건설요원 미군보급창견학 8	공보처 홍보국 사진담당관	1961.06.20.	사진	1	상
9	외자청국토건설요원 미군보급창견학 9	공보처 홍보국 사진담당관	1961.06.20.	사진	1	상
10	외자청국토건설요원 미군보급창견학 10	공보처 홍보국 사진담당관	1961.06.20.	사진	1	상
11	외자청국토건설요원 미군보급창견학 11	공보처 홍보국 사진담당관	1961.06.20.	사진	1	상
12	외자청국토건설요원 미군보급창견학 12	공보처 홍보국 사진담당관	1961.06.20.	사진	1	상
13	외자청국토건설요원 미군보급창견학 13	공보처 홍보국 사진담당관	1961.06.20.	사진	1	상
14	외자청국토건설요원 미군보급창견학 14	공보처 홍보국 사진담당관	1961.06.20.	사진	1	상
15	외자청국토건설요원 미군보급창견학 15	공보처 홍보국 사진담당관	1961.06.20.	사진	1	상
16	외자청국토건설요원 미군보급창견학기념촬영	공보처 홍보국 사진담당관	1961.06.20.	사진	1	상

1

2

3

4

5

6

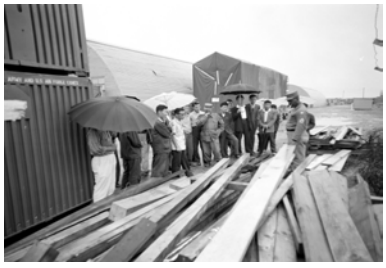

7

8

9

10

11

12

13

14

15

16

1.3. 국립중앙박물관 e뮤지엄 : 부평역사박물관 소장자료 수집 목록 (107건)

No.	건명	생산자	시기	매체유형	수량	관련도
1	애스컴 시티 제121후송병원 기념앨범 1970	주한미군	한국전쟁 이후	사진	1	상
2	애스컴 시티 한국인 노동자 급여명세서	주한미군	한국전쟁 이후	사진	1	상
3	애스컴 시티 한국인 노동자 근무카드	주한미군	한국전쟁 이후	사진	1	상
4	애스컴 시티 항공사진 1	주한미군	한국전쟁 이후	사진	1	상
5	애스컴 시티 항공사진 2	주한미군	한국전쟁 이후	사진	1	상
6	애스컴 시티 항공사진 3	주한미군	한국전쟁 이후	사진	1	상
7	애스컴 시티 항공사진 4	주한미군	한국전쟁 이후	사진	1	상
8	애스컴 시티 항공사진 5	주한미군	한국전쟁 이후	사진	1	상
9	애스컴 시티 항공사진 6	주한미군	한국전쟁 이후	사진	1	상
10	애스컴 시티 관련 사진 1	주한미군	한국전쟁 이후	사진	1	상
11	애스컴 시티 관련 사진 2	주한미군	한국전쟁 이후	사진	1	상
12	애스컴 시티 관련 사진 3	주한미군	한국전쟁 이후	사진	1	상
13	애스컴 시티 관련 사진 4	주한미군	한국전쟁 이후	사진	1	상
14	애스컴 시티 관련 사진 5	주한미군	한국전쟁 이후	사진	1	상
15	애스컴 시티 관련 사진 6	주한미군	한국전쟁 이후	사진	1	상
16	애스컴 시티 관련 사진 7	주한미군	한국전쟁 이후	사진	1	상
17	애스컴 시티 관련 사진 8	주한미군	한국전쟁 이후	사진	1	상
18	애스컴 시티 관련 사진 9	주한미군	한국전쟁 이후	사진	1	상
19	애스컴 시티 관련 사진 10	주한미군	한국전쟁 이후	사진	1	상
20	애스컴 시티 관련 사진 11	주한미군	한국전쟁 이후	사진	1	상
21	애스컴 시티 관련 사진 12	주한미군	한국전쟁 이후	사진	1	상
22	애스컴 시티 관련 사진 13	주한미군	한국전쟁 이후	사진	1	상
23	애스컴 시티 관련 사진 14	주한미군	한국전쟁 이후	사진	1	상
24	애스컴 시티 관련 사진 15	주한미군	한국전쟁 이후	사진	1	상
25	애스컴 시티 관련 사진 16	주한미군	한국전쟁 이후	사진	1	하

26	애스컴 시티 관련 사진 17 -인천항	주한미군	한국전쟁 이후	사진	1	상
27	애스컴 시티 관련 사진 18	주한미군	한국전쟁 이후	사진	1	상
28	애스컴 시티 관련 사진 19	주한미군	한국전쟁 이후	사진	1	상
29	애스컴 시티 관련 사진 20	주한미군	한국전쟁 이후	사진	1	하
30	애스컴 시티 관련 사진 21	주한미군	한국전쟁 이후	사진	1	상
31	애스컴 시티 관련 사진 22	주한미군	한국전쟁 이후	사진	1	상
32	애스컴 시티 관련 사진 23	주한미군	한국전쟁 이후	사진	1	상
33	애스컴 시티 관련 사진 24	주한미군	한국전쟁 이후	사진	1	상
34	애스컴 시티 관련 사진 25	주한미군	한국전쟁 이후	사진	1	상
35	애스컴 시티 관련 사진 26	주한미군	한국전쟁 이후	사진	1	상
36	애스컴 시티 관련 사진 27	주한미군	한국전쟁 이후	사진	1	상
37	애스컴 시티 관련 사진 28	주한미군	한국전쟁 이후	사진	1	상
38	애스컴 시티 관련 사진 29	주한미군	한국전쟁 이후	사진	1	상
39	애스컴 시티 관련 사진 30	주한미군	한국전쟁 이후	사진	1	상
40	애스컴 시티 관련 사진 31	주한미군	한국전쟁 이후	사진	1	상
41	애스컴 시티 관련 사진 32	주한미군	한국전쟁 이후	사진	1	상
42	애스컴 시티 관련 사진 33	주한미군	한국전쟁 이후	사진	1	상
43	애스컴 시티 관련 사진 34	주한미군	한국전쟁 이후	사진	1	상
44	애스컴 시티 관련 사진 35	주한미군	한국전쟁 이후	사진	1	상
45	애스컴 시티 관련 사진 36	주한미군	한국전쟁 이후	사진	1	상
46	애스컴 ASCOM 앨범	주한미군	한국전쟁 이후	사진	1	상
47	애스컴 ASCOM 디팟 DEPOT 영문 안내책자	주한미군	한국전쟁 이후	사진	1	상
48	애스컴 슬라이드 필름	주한미군	한국전쟁 이후	사진	1	상
49	애스컴 전역 기념 앨범(1968)	주한미군	한국전쟁 이후	사진	1	상
50	애스컴 전역 기념앨범(1966) Company A US Army	주한미군	한국전쟁 이후	사진	1	상
51	애스컴 전역 기념 앨범(1966)	주한미군	한국전쟁 이후	사진	1	상
52	애스컴 슬라이드 필름 1	주한미군	한국전쟁 이후	사진	1	상

53	애스컴 슬라이드 필름 2	주한미군	한국전쟁 이후	사진	1	상
54	애스컴 슬라이드 필름 3	주한미군	한국전쟁 이후	사진	1	상
55	애스컴 슬라이드 필름 4	주한미군	한국전쟁 이후	사진	1	상
56	애스컴 슬라이드 필름 5	주한미군	한국전쟁 이후	사진	1	상
57	애스컴 슬라이드 필름 6	주한미군	한국전쟁 이후	사진	1	상
58	애스컴 슬라이드 필름 7	주한미군	한국전쟁 이후	사진	1	상
59	애스컴 슬라이드 필름 8	주한미군	한국전쟁 이후	사진	1	상
60	애스컴 슬라이드 필름 9	주한미군	한국전쟁 이후	사진	1	상
61	애스컴 슬라이드 필름 10	주한미군	한국전쟁 이후	사진	1	상
62	애스컴 슬라이드 필름 11	주한미군	한국전쟁 이후	사진	1	상
63	애스컴 슬라이드 필름 12	주한미군	한국전쟁 이후	사진	1	상
64	애스컴 슬라이드 필름 13	주한미군	한국전쟁 이후	사진	1	상
65	애스컴 슬라이드 필름 14	주한미군	한국전쟁 이후	사진	1	상
66	애스컴 슬라이드 필름 15	주한미군	한국전쟁 이후	사진	1	상
67	애스컴 슬라이드 필름 16	주한미군	한국전쟁 이후	사진	1	상
68	애스컴 슬라이드 필름 17	주한미군	한국전쟁 이후	사진	1	상
69	애스컴 흑백사진 1	주한미군	한국전쟁 이후	사진	1	상
70	애스컴 흑백사진 2	주한미군	한국전쟁 이후	사진	1	상
71	애스컴 흑백사진 3	주한미군	한국전쟁 이후	사진	1	상
72	애스컴 흑백사진 4	주한미군	한국전쟁 이후	사진	1	상
73	애스컴 슬라이드 필름 18	주한미군	한국전쟁 이후	사진	1	상
74	애스컴 슬라이드 필름 19	주한미군	한국전쟁 이후	사진	1	상
75	애스컴 슬라이드 필름 20	주한미군	한국전쟁 이후	사진	1	상
76	애스컴 슬라이드 필름 21	주한미군	한국전쟁 이후	사진	1	상
77	애스컴 슬라이드 필름 22	주한미군	한국전쟁 이후	사진	1	상
78	애스컴 슬라이드 필름 23	주한미군	한국전쟁 이후	사진	1	상
79	애스컴 슬라이드 필름 24	주한미군	한국전쟁 이후	사진	1	상

80	애스컴 슬라이드 필름 25	주한미군	한국전쟁 이후	사진	1	상
81	애스컴 슬라이드 필름 26	주한미군	한국전쟁 이후	사진	1	상
82	애스컴 슬라이드 필름 27	주한미군	한국전쟁 이후	사진	1	상
83	애스컴 슬라이드 필름 28	주한미군	한국전쟁 이후	사진	1	상
84	애스컴 관련 슬라이드 필름 1	주한미군	한국전쟁 이후	사진	1	상
85	애스컴 관련 슬라이드 필름 2	주한미군	한국전쟁 이후	사진	1	상
86	애스컴 관련 슬라이드 필름 3	주한미군	한국전쟁 이후	사진	1	상
87	애스컴 관련 슬라이드 필름 4	주한미군	한국전쟁 이후	사진	1	상
88	애스컴 관련 슬라이드 필름 5	주한미군	한국전쟁 이후	사진	1	상
89	애스컴 관련 슬라이드 필름 6	주한미군	한국전쟁 이후	사진	1	상
90	애스컴 관련 슬라이드 필름 7	주한미군	한국전쟁 이후	사진	1	상
91	애스컴 슬라이드 필름 29	주한미군	한국전쟁 이후	사진	1	상
92	애스컴 슬라이드 필름 30	주한미군	한국전쟁 이후	사진	1	상
93	애스컴 슬라이드 필름 31	주한미군	한국전쟁 이후	사진	1	상
94	애스컴 부대 관련 사진 1	주한미군	한국전쟁 이후	사진	1	상
95	애스컴 부대 관련 사진 2	주한미군	한국전쟁 이후	사진	1	상
96	애스컴 부대 관련 사진 3	주한미군	한국전쟁 이후	사진	1	상
97	애스컴 부대 관련 사진 4	주한미군	한국전쟁 이후	사진	1	상
98	애스컴 부대 관련 사진 5	주한미군	한국전쟁 이후	사진	1	상
99	애스컴 부대 관련 사진 6	주한미군	한국전쟁 이후	사진	1	상
100	애스컴 부대 관련 사진 7	주한미군	한국전쟁 이후	사진	1	상
101	애스컴 부대 관련 사진 8	주한미군	한국전쟁 이후	사진	1	상
102	애스컴 부대 관련 사진 9	주한미군	한국전쟁 이후	사진	1	상
103	애스컴 부대 관련 사진 10	주한미군	한국전쟁 이후	사진	1	상
104	애스컴 부대 관련 사진 11	주한미군	한국전쟁 이후	사진	1	상
105	애스컴 부대 관련 사진 12	주한미군	한국전쟁 이후	사진	1	상
106	애스컴 부대 관련 사진 13	주한미군	한국전쟁 이후	사진	1	상
107	부평 애스컴 지도	주한미군	한국전쟁 이후	사진(지도3장)	1	상

1

2

3

4

5

6

7

8

9

10

11

12

13

14

15

16

17

18

19

20

21

22

23

24

25

26

27

28

29

30

31

32

33

34

35

36

37

38

39

40

41

42

43

44

45

46

47

48

49

50

51

52

53

54

55

56

57

58

59

60

61

62

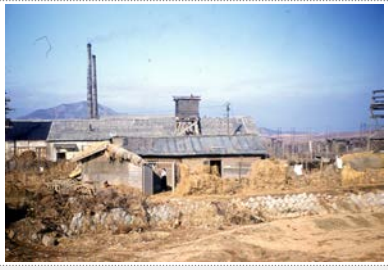

63

64

65

66

67

68

69

70

71

72

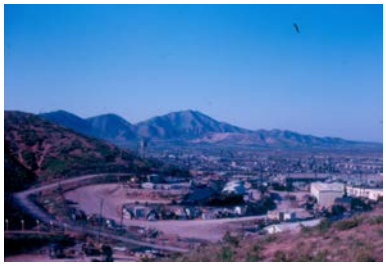

73

74

75

76

77

78

79

80

81

82

83

84

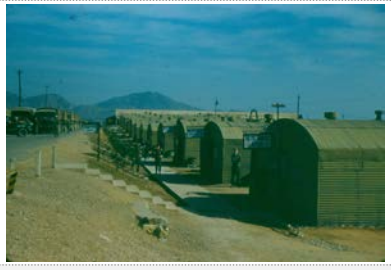

85

86

87

88

89

90

90

91

93

94

95

96

97

98

99

100

101

102

103

104

105

106

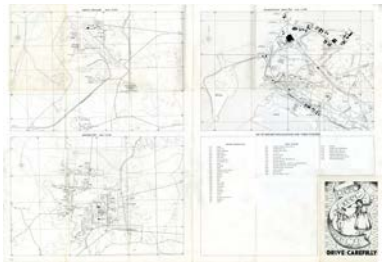

107

2. 국외자료 수집 목록

2.1. 미국립공문서관 (NAⅡ) 소장 : 문서 수집 목록 (72건/2,920장)

No.	RG	ENTRY	BOX	ITEM	생산일	장소	자료 해제	쪽수	중요도
1	127	UD-UP 19	35	Command Diary for December 1952	1952.11.04. ~ 1953.01.03.	부평, 애스컴	1954년 1월 3일 미 해병1사단 1상륙전초대대에서 작성한 <1952년 12월 일간 지휘보고서 (Command Diary for December 1952)>이며 1952년 12월 애스컴 시티에 주둔하면서 "Able, Baker, Charlie 중대 일부는 애스컴 시티 사령부를 지원하는 다양한 부대가 주둔 중인 캠프의 건물과 천막에 대한 보수 및 동계를 대비한 작업을 계속하고 있다"는 내용과 상륙전초대대는 12월 2일부터 애스컴 시티 사령부의 핵심 역할을 담당하고 있으며, 해병 1사단의 물류 및 유지 보수를 위한 물류 및 유지 관리 통제 등을 책임지고 있었음. 또한 12월 1일부터 A중대는 애스컴 시티 철조망과 경계 작업을 완료하고 26번 도로 개선작업과 서울-부평 애스컴으로 연결되는 교량 수리 등임. 문서에는 애스컴 시티 임시기지의 창고, 저장고와 경비 구역도 등을 첨부하고 있음	78	상
2	127	UD-UP 19	35	Command Diary for March 1953	1953.03.12 - 1953.04.26	부평, 애스컴	1953년 4월 3일 미해병1사단 1상륙전초대대에서 작성한 1953년 3월 월간 지휘보고서임. 애스컴 시티의 1상륙전초대대 L중대 소속 임시소총소대 구성과 기지 재건 등을 담고 있음	68	상
3	127	UD-UP 19	35	Command Diary for June 1953	1953.06.13 - 1953.07.25	부평, 애스컴	1953년 7월 3일 미해병1사단 1상륙전초대대에서 작성한 1953년 4월부터 6월까지 월간 지휘보고서임 보고서에는 1953년 5월 애스컴 시티 통제 시스템	168	상

							구역도, 애스컴 시티의 통신 시설 현황도, 애스컴 시티 사령부의 전체구역도 등을 첨부하고 있음. 특히 애스컴 시티 사령부의 전체구역도에는 비행장과 79군수대대(임시), 44건설공병대대, 74군수대대, 제10애스컴 시티전쟁포로수용소를 비롯한 구역 작전계획도가 포함되어 있음		
4	127	UD-UP 19	35	Command Diary for July 1953 - December 1953	1953.06.03. ~ 1954.01.03.	부평, 애스컴	1954년 1월 3일 미 해병1사단 1상륙전초대대에서 작성한 7월부터 12월까지 월간 지휘보고서임. 이 보고에서는 1953년 10월 1일 1전초대대의 임시센터 배치 도면과 애스컴 시티의 방어 구역도 등을 첨부하고 있음	121	상
5	127	UD-UP 19	35	Command Diary for June 1954 - December 1954	1954.07.03. ~ 1955.01.08.	부평, 애스컴	1955년 1월 8일 미해병1사단 1상륙전초대대에서 작성한 1954년 4월부터 12월까지 월간 지휘보고서임. 보고서에는 애스컴 시티의 창고 재건과 한국군 공병대 훈련 등을 담고 있음	62	상
6	319	NM-3 85-M	125	928562	1949.09.15.	한국	1949년 9월 15일 FEC G-2에서 <서방 지향 국가들의 무기 생산 능력에 대한 연구>라는 제목으로 세계의 서방 지향 국가들(영국, 프랑스, 벨기에, 네덜란드, 룩셈부르크 등)과 추가로 군사 지원 프로그램 대상국들(터키, 그리스, 이란, 한국, 필리핀, 서독, 오스트리아) 무기 생산 능력을 평가하는 것이며, 세계 권력 균형에 미치는 영향을 평가하기 위해 진행될 3가지 연구 중 첫 번째임. 각국의 전략 물자 및 장비 생산 능력, 생산 시설, 그리고 미군의 지원을 통해 예상되는 최대 생산 능력을 평가, 1938년~1939년, 1948년	54	상

							~1949년 생산량을 기준으로 삼고, 1951년과 1957년 합리적인 생산 목표를 설정, 소형 무기, 자동화 무기, 포병 장비, 장갑차, 탄약 및 폭발 장치 등 주요 무기 종류의 생산 능력을 평가하는 것임. 한국에서 "군수 생산을 위한 전략적 자재의 적정성 - 한국에서는 군수품 제조에 필요한 원자재와 반가공 자재를 국내에서 조달하기가 어렵다. 군수 생산을 위한 공장 및 장비 시설의 가용성 - 일본 점령기 동안 대규모 병기 공장과 몇 개의 소규모 민간 공장이 군수품을 생산했다. 인천조병창 건물은 여전히 남아 있지만, 기계 대부분은 철거되었거나 분산된 상태이다. 이 공장은 원래 매달 6,000개 소형 무기와 300,000발 소형 무기 탄약을 생산했으나, 외국으로부터 기계 도구를 광범위하게 교체하지 않는 한 현재 생산은 불가능할 것으로 보인다. 미국의 상호 원조 및 기본 지원을 통한 예상 최적 생산량 - 한국에는 군수 생산을 위한 시설이 거의 부족하며, 몇 년 동안 그러한 생산이 가능할 전망이 없다."라고 평가했음		
7	334	UD-UP 34	9	Movement of 55th Quartermaster Depot from Seoul to Ascom City	1955.08.13.	부평	미 육군 극동과 미8군사령부에서 배부에 표시된 부대와 활동 지휘관에게 보낸 <서울에서 애스컴 시티로 이동한 55병참창>이라는 제목으로 55병참창은 1955년 9월 16일부터 10월 2일까지 2과 4급 공급작전을 중단하여 애스컴 시티로 이전을 완료한다는 내용임. 구체적으로 보면 1955년 9월 9일부터 10월 2일까지 겨울 의류 및 난방에 대한	5	상

							2단계 요청을 제외하고는 접수되지 않았으며, 이는 9월 15일부터 애스컴 시티에서 접수되고 애스컴 시티에서 정기적인 픽업 날짜에 발급한다는 내용, 10월 3일 애스컴 시티에 있는 55병참창이 새로운 위치에서 업무가 재개된다는 것임. 따라서 55병참창이 애스컴 시티로 이동한 상세한 내용이 있음		
8	334	UD-UP 34	11	Razing of Buildings at Ascom City	1955.08.30.	부평	1955년 8월 30일 미 육군 극동군과 미8군사령부에서 한국 육군에 보낸 <애스컴 시티의 건축물들 초토화(Razing of Buildings at Ascom City)> 이라는 제목으로 애스컴 시티 한국군 60군수창 부대 점유 지역은 첨부된 도면에 표시된 크기 건물을 조정해 달라는 내용임. 업무를 수행할 부대와 점유 부대인 44건설공병대대 작전 참모(S-3)과 연락 역할을 담당할 장교 성명 대위 최영훈, 작업 시작일 1955년 9월 28일, 완료 예정일 1955년 10월 20일임	11	상
9	338	A-1 184	1484	AFAK Status Report, Army Service Area, 30 Jun 1955	1955.07.12.	부평, 애스컴 시티, 인천항	1955년 7월 12일 애스컴 시티에서 <1955년 6월 30일 육군 지원구역 대한군사원조(AFAK) 현황보고>라는 제목으로 1955년 3월 15일 육군지원 구역의 인천 프로그램 이동 조치에 따른 1954년도 예산 445,100달러 1955년도 22만달러를 책정했다는 내용임. 또한 1955년 7월 5일 <인천 AFAK공급지점 마감(Closing of INCHON AFAK Supply Point)> 라는 제목으로 현재 AFAK 프로젝트의 공급 개념은 특정 프로젝트에 대해 자재를 징발하고 애스컴 시티	6	상

							창에서 프로젝트 현장으로 직접 배송한다는 내용임. 프로젝트와 관련된 수행은 기한 만료된 모든 품목의 프로젝트 부지로 배송, 현재 작업에 필요한 항목의 항만 운영 및 공병부문으로 이동, 애스컴 시티 공병창에 남은 물품을 배송한다는 것임		
10	338	A-1 184	1484	Expenditure Plan	1955.11.28.	부평, 애스컴 서브 사령부	1955년 11월 28일 미8군사령부 병참참모부(G-4)에서 <지출계획(Expenditure Plan)> 이라는 제목으로 11월 23일 공병감실에서 제출된 예산계획 중 애스컴 시티 구역(ASCOM City Area) 시설공병 부대 512군수중대(512th Ordnance Company, HM), 516군수중대(516th Ordnance Company, DS), 8226 한국장거리통신단(8226th Korean Long Lines Signal Group), 46트럭수송중대, 76공병중대, 28트럭수송중대, 70수송대대, 74트럭수송중대, 504트럭수송중대, 8173부대, 8057보충창, 50야전포병대대, 68야전포병대대, 6의료진료실, 121후송병원, 130의료파견대, 19군수중대, 74군수대대, 330군수중대 인원조정, 애스컴 시티-인천구역 행정과 공병 인원이 담겨 있음	14	상
11	338	A-1 184	1484	322 Organization & Unit 1955	1955.07.11.	부평, 애스컴 시티, 인천항, 월미도	1955년 7월 11일 인사참모실 인력관리국에서 1956년 1월 1일부터 애스컴 시티 구역 참모 0040에서 1060까지 서쪽을 극동육군/미8군으로부터 물류지원을 받는 모든 설치물 및 부대는 애스컴 시티 하위 구역사령부로부터 수리영선(R&U) 지원을 받는다는 내용, 시설공병조직 중 유틸리티 파견대, 88공병파견대, 91공병	10	상

							파견대, 239공병파견대 등이 조직되었음. 또한 2건설공병단은 프로젝트에서 부대 활동을 계획, 조정, 감독 및 검사를 다음과 같이 육군지원지역 1차 및 2차 도로 정비와 애스컴 시티에 기술지원창 시설을 건설하는 것임. 또한 공병의 노력과 가시적인 범위에 대해 지속적으로 추정할 수 있는 공병대대에 할당된 작업에는 애스컴 시티 공병창 3개중대, 애스컴 시티 공병참 1개 소대, 121후송병원 1소대, 군수 메인 육군창 1-2개 중대, 애스컴 시티 의료창 1개소대, 수송단 시설 외에도 인천항과 월미도 기지 등에 시설 건설 부대 배치 등을 다루고 있음. 애스컴 시티 공병창에는 565공병대대(창) 본부와 본부파견대, 37공병파견대(유틸리티), 39공병중대(지원지점), 54공병중대(야전시설), 81공병파견대(창고 운영), 82공병파견대(장비보급), 84공병파견대(보급), 97공병중대(창), 146공병파견대(가스), 524공병파견대(특별장비시설), 538공병중대(야전시설) 등을 배치되었음		
12	338	A-1 184	1485	Feeder Reports for Transportation Report "Space Requirements for Overseas Movements (RCS TC-101)"	1955.11.15.	애스컴 시티	1955년 11월 15일 미 육군 극동군과 미8군사령부에서 애스컴 시티 공병창 사령관에게 보낸 <운송 보고서를 위한 공급보고서 "국외이동을 위한 공간 요구 사항"(Feeder Reports for Transportation Report "Space Requirements for Overseas Movements)> 라는 제목으로 애스컴 시티 공병창의 수송단에 물품 수송을 요구하는 내용임	2	상

13	338	A-1 184	1485	System for Supply ACED	1955.03.11.	애스컴 시티	1955년 3월 11일 미8군사령부(전진) 45공병단에서 <애스컴 시티 공병창의 공급 시스템(System for Supply ACED)> 이라는 제목으로 미8군사령부 공병 보급 임무를 지원할 애스컴 시티의 보급 권장 시스템에 포함시켜 승인을 위해 제출해 달라는 내용임. 또한 1955년 3월 8일 애스컴 시티 공병창대대 본부는 <애스컴 시티 공병창의 공급 시스템> 이라는 제목으로 공병창은 1949년 9월 23일 SR 780-5-1 규정에 따라 조직 및 운영 한다는 내용임	8	상
14	338	A-1 184	1485	Quartermaster Support of Engineer Units	1955.07.25.	애스컴 시티	1955년 7월 25일 미8군사령부 병참참모부(G-4)에서 <공병 부대의 병참지원(Quartermaster Support of Engineer Units)> 이라는 제목으로 애스컴 시티로 이동하는 빈도가 잦아 병참 2 및 4 단계 공급품 이동이 부수적일 수 있기 때문에 교통비 절감이 거의 또는 전혀 발생하지 않는다는 내용, 애스컴 시티 공병창에 대한 단일 부대를 기반으로 하는데 538공병중대(FM), 39공병중대(SP)와 8218공병파견대 등을 추가하고 2건설공병단 부대 중 44건설공병대대, 73 공병대대, 76건설공병대대, 185공병대대, 36공병단 본부 & 본부중대와 11공병대대, 14공병대대, 74공병대대 등을 추가 활당되었음	30	상
15	338	A-1 184	1485	Dissolution of the Eighth Army Packing and Crating Team	1955.06.10.	애스컴 시티	이 문서는 1955년 6월 10일 미8군사령부에서 <미8군 포장 및 취급팀 해체(Dissolution of the Eighth Army Packing and Crating Team)>라는 제목으로 미8군 공병함 공장은 애스컴	3	상

							시티 인근에 배치될 대대 규모 부대를 건설한다는 내용임. 이 내용은 신규 병참기지 6곳을 건설한다는 것을 담고 있음. 공병 문제에 대한 조언과 지원은 애스컴 시티 공병창에 있는 565공병창대대에 의해 제공됨		
16	338	A-1 184	1485	Packing and Crating Operation, First Marine Division from 6 January to 1 April 1955	1955.04.15.	애스컴 시티	1955년 4월 15일 미8군사령부(전진) 공병부 비망록실(Engineer Section Office Memorandum)에서 <1955년 1월 6일부터 4월 1일까지 1해병사단 포장 및 취급 작전(Packing and Crating Operation, First Marine Division from 6 January to 1 April 1955)> 라는 제목으로 사단에 대한 종합창 지원은 애스컴 시티 사령부에 의해 이루어졌으며, 1해병사단은 행정본부 산하 1지원 연대로 구성되었다는 내용, 애스컴 시티 사령부의 추가 임무는 애스컴 시티에 1개 연대 상륙팀(육군형 연대 전투팀과 동등한 수준)을 주둔시킬 수 있는 부지 제공·관리하는 것이었음. 첨부 문서에 애스컴 시티 사령부를 표기한 지도가 있음	43	상
17	338	A-1 184	1486	600.1 Real Property 9HOUSES, Lots, Office Bldgs, Release of Property)	1955.04.29	애스컴 시티	1955년 4월 29일 미8군사령부 병참참모부(G-4)에서 애스컴 시티 630공병구역은 6월말에 이용할 수 있으며, 이 지역은 46트럭수송중대(의료트럭)에서 수용한다는 내용, 1955년 3월 4일 <부동산 요청(Request for Real Estate)>에서 121후송병원과 6의료창을 애스컴으로 이전한다는 내용인데 1955년 2월 28일 후송병원과 의료창의 이전으로 추가 건설이 요구된다는 내용이 포함되어 있음. 2월 28일 121후송병원 부동산	16	상

							범위는 북쪽 도로, 남쪽 처리 도로, 동쪽과 서쪽 주위도로 이며 주변 건물들을 포함하고, 6의료창은 인천-애스컴 시티 메인 도로와 서쪽 펜스 일대 이며 A-6부터 18번 건물임. 121후송병원은 옛 한국학교 건물을 임시사용하고 400개 병상임. 1955년 2월 18일 <부동산 요청>에서 74군수 대대(74th Ordnance Battalion) 군사기지 애스컴 시티 내에 주차장 신설, 2월 11일 미8군 사령부 통신창 신설로 1해병 사단에서 점령하던 부동산을 사용하기로 한다는 내용 등임		
18	338	A-1 255	2211	Change in AFAK Requisitioning Procedure	1962.11.26.	애스컴 시티	1962년 11월 26일 미8군사령부에서 애스컴 지역 사령부의 1962년도 대한군사원조(AFAK) 프로젝트, 63년도 프로젝트 사업내역임. 사업 내역에는 인천청각장애인학교, 성월국민학교, 우리집 고아원 등 학교와 고아원 등 24개 시설에 대한 예산을 포함하고 있음. 11월 27일 애스컴 시티 사령부의 AFAK 사업 내용, 1962년 3월 6일 <1962년도 AFAK 건설원조(AFAK Construction Assistance, FY 62)> 라는 제목으로 2월 21일 애스컴 지역사령부 민사장교, 홍낙선 경기도교육청, 한영수 경기도 학교 경영자가 만나 애스컴 지역의 AFAK 사업을 논의했으며 주로 학교 교사 신축 또는 증축을 다루었음. 전체 사업학교는 23개교이며 총 예산 45,721달러임 1962년 11월 9일 <대한군사원조(Armed Forces Assistance to Korea)> 라는 제목으로 부평동 662번지의 우리집 고아원에 고아 36명이	34	상

							생활할 수 있는 시설 건설과 180개 꾸러미 등을 애스컴 시티 내 13병참대대 B중대에서 지원한다는 내용이 있음. 1964년 2월 3일 부평동 430번지의 성심고아원에 202달러를 지원한다는 내용 등임		
19	338	A-1 285	261	Construction of Skeet Range at Ascom Area	1958.02.03.	애스컴 시티	1958년 2월 3일 미8군사령부 공병감실에서 <애스컴 지역의 사격장 건설(Construction of Skeet Range at Ascom Area)> 이라는 제목으로 사격장 건설에 노동자 임금 1,462달러, 각종 자재 2,538달러 총 4,000달러를 책정한 내용임. 1958년 1월 28일 <애스컴 지역 사령부에 연결되는 1차 전기 공급장치 건설(Construction of Primary Elesctric Feeder Circuit to Ascom Area Command)> 라는 제목으로 전체 예산 중에서 노동자 임금 1,818달러 82센트이며 각종 자재 8,681달러 18센트, 1958년도 공병창 예산 1,491달러 39센트를 포함해 11,991달러 39센트라는 내용임. 그 외에도 200kw 전기시설 건설이 포함되어 있음	9	상
20	338	A-1 285	261	EUSA Stocked Relocation (ASCOM)	1958.04.07.	애스컴 시티	1958년 4월 7일 미8군사령부 공병감실에서 <주한미8군 구금소 재배치(애스컴)(EUSA Stocked Relocation (ASCOM)> 이라는 제목으로 용산군사구역 (Yongsan Military Reservation)에서 애스컴으로 주한미군 구금시설의 이동을 지원하는 시설을 제공하기 위해 4개 건설 프로젝트 준비에 필요한 정보를 전송하는 미군병참단 서신이 첨부되어 있다는 내용임. 건설 예산은 총 69,600달러임. 같은 문서 폴더에 1958년 4월	12	상

							18일 미8군에서 미 육군병참단에 보내는 문서에서 미8군 헌병감실 소관 미8군구금소를 애스컴으로 이동하고 건설감독을 헌병감실에서 담당하는 내용이 포함되어 있음. 첨부문서에 프로젝트 A, B 유형 예산과 건설계획이 포함되어 있음. 1958년 4월 14일 미8군 공병실에서 <애스컴 신규 전화교환 건물의 미비점 (Deficiencies in new telephone exchange building, Ascom)> 이라는 제목에서 1957년도 운영유지프로그램(O&M Program) 10호에 따라 애스컴 전화교환 건물을 건설했는데 완전하고 유익한 입주를 가능하게 하기 위한 초기 조치 차원에서 220 볼트 에어콘과 중앙장치, 중앙 중앙난방장치 등을 해결해야 함을 지적하고 있음		
21	338	A-1 285	267	Request for acquisition of Real Estate - Ascom	1958.04.16. ~ 1958.06.13.	애스컴 시티	1958년 6월 10일 미8군 공병감실에서 55병참창의 부동산 1.9 에이커를 한국 정부로부터 공여받았다는 내용임. 6월 23일 <Acquisition of Real Estate> 라는 제목으로 565공병대대 (656th Engineer Battalion, Depot, 애스컴 시티 공병창)의 부동산 요청 (1957.09.07)한 것을 7월 20일까지 정리한다는 내용임. 6월 21일 미8군 공병실에서 요청한 미군 지침 405-6호에 따라 1957년 10월 25일 60한국군 군수대대의 애스컴 시티 내 부지 요청, 1958년 6월 5일 미8군 공병실에서 1959년도와 1960년도 군사시설 건설 예상 부지 중 애스컴 지역사령부에 각각 200에이커라는 내용, 1958년	35	상

							6월 3일 44건설공병대대가 요청한 부지, 1958년 5월 28일 애스컴 시티 서브지역 사령부에서 요청한 부동산, 같은 해 5월 20일 한국군 60군수대대 기지를 요청하는 내용, 5월 12일 K-14비행장(부평 애스컴 시티)에 통신 시설 요청, 1958년 4월 30일 55병참창에서 애스컴 시티에 부동산 요청(5.9에이커), 4월 16일 300피트의 레일과 적절한 선로 측면을 포장하는 건설 등임		
22	338	A-1 285	267	Request for acquisition of Real Estate - Ascom	1958.07.09. ~ 1958.07.30.	애스컴 시티	1958년 7월 30일 미8군 공병실에서 애스컴 지역사령부 본부에 인수 문서의 실행 사본을 제출하도록 요청하는 내용이며, 7월 17일 K-14(애스컴 지역사령부)의 445에이커에 통신 시설을 설치한다는 내용, 7월 30일 극동공병단에서 애스컴 지역사령부를 비롯한 <한국의 부동산 정책 및 절차(Real Estate Policies and Procedures for Korea)>(지침 405-6호) 라는 제목으로 부동산 정의, 조직(극동공병단, 지역사령부 등), 문서 작성 및 보고(애스컴 지역사령부, 1군단, 1기병사단, 7보병사단 등), 각종 규정 또는 지침 폐기, 부동산 작성 양식 등이며, 7월 26일 44공병대에서 한국노무단의 기지를 요청하는 내용, 7월 16일 1기병사단에서 요청한 애스컴지역의 부동산 요청, 7월 9일 85병참창에서 전력선을 부평동에 연결하는 내용 등임	56	상
23	338	A-1 285	267	Transmits Acquisition Document File No. A	1958.11.13. ~ 1958.12.27.	애스컴 시티	1958년 12월 29일 애스컴 지역사령부에서 코드명의 식별 내용, 12월 27일 애스컴 지역 사령부에서 지난 1957년 5월	9	상

				CS-353 and Eng Form 290 to ASCOM			9일부터 미8군과 유엔군에서 부평역 등을 점유하고 있다는 내용, 11월 13일 애스컴지역에서 저장된 자재를 정리할 권한을 요청하는 내용임		
24	338	A-1 285	268	Request ASCOM for comments and/or concurrence in releas of additional land at 6th st. hong dong, Inchon city	1958.09.22.	애스컴 시티	미8군사령부 공병실에서 인천시 항동6가의 세관건물 부동산 해제, 8월 25일 미8군사령부 통신실에서 애스컴 지역의 통신시설을 613공군기지단에 사용한다는 내용, 8월 22일 캠프 에딘버거(Camp Edinburgh) 주변 고속도로 건설 내용 등임	23	상
25	338	A-1 285	252	Invitation for proposals for A-E svcs for survey and master planning of facilities in Korea	1957.12.02.	애스컴 시티	1957년 12월 2일 미8군 병참 참모에서 <한국 내 시설물 실태조사 및 마스터플랜 수립을 위한 A-E 지원 제안서공모 (Invitation for proposals for A-E svcs for survey and master planning of facilities in Korea)> 라는 제목으로 애스컴을 비롯한 각 지역사령부의 기본정보 및 지형측량 계획임. 주요 내용은 애스컴 지역사령부의 기본 정보 지도(지역지도, 부동산 구역도, 토지 및 부동산, 건물 상세한 지도, 항공사진 등), 향후 발전계획, 지형 및 기초 정보조사를 위한 설치물 목록 및 개정 예비기본계획작성 등임. 애스컴은 미 육군 병참단으로 대형시설 애스컴 메인 501-01 273.9에이커, 두 번째 시설 5개소 애스컴 서쪽 501-02 158.4에이커, 애스컴 북쪽 501-03 140에이커, 애스컴 동쪽 501-07 199.7에이커, 화학창 501-07 303에이커, 2공병단 504-01 32.3에이커임. 시설단 4개소는 68고사포대 (68th Anti-Aircraft Artillery,	62	상

							2개 기지) 503-01 10.5에이커, 570공병급수중대(570th Engineer Water Supply Company), 70 수송대대(70th Trans Bn), 510 정찰사령부(510th Comm Recon 501-09) 등임. 그외 인천 미 육군 항만 사령부는 월미도와 시애틀 조수독, 캠프 에딘버러, 캠프 페이지, 50고사포대대, 10고사포단, 532병참중대, 35 병참중대(얼음공장), 55병참 중대(세탁공장), 용종도 등을 관할하고 새로운 시설들을 건설했음		
26	338	A1 43091	14	U.S ARMY ASCOM DEPOT 205-02(3)	1966.01.17. ~ 1966.12.09.	애스컴 시티	1966년 1월 17일부터 12월 9일까지 미육군 애스컴창의 일반명령 1-53호로 Smith, Edward N을 비롯한 118명에게 선행 훈장을 수여한 내용임	58	상
27	338	UD 37042	353	Headquarters, U.S. Army Ascom Area Command	1960.11.22.	애스컴 시티	1960년 11월 22일 애스컴 구역사령부를 소개하는 책자임. 주요 내용은 애스컴 구역의 역사, 조직도, 구역도 등으로 구성되어 있음	39	상
28	338	UD 37042	353	Redesignation of Organization	1963.08.23.	애스컴 시티	1963년 8월 23일 미8군에서 미 육군 애스컴 구역사령부를 미8군 육군보급창으로 변경한다는 일반명령 162호임	10	상
29	338	UD 37042	817	INCHON Military Post - NO. MEMORANDUM 1954	1954.03.13.	부평, 인천, 애스컴 시티	1954년 3월 13일 인천 군사 군사 구역에서 비망록 18호 <수송단 물자 보급과 수령 절차(procedure for Issue and receipt of Transportation corps supplies)> 라는 제목으로 목적, 일반, 징발 등을 다루고 있고, 1954년 3월 6일 애스컴 구역의 통행금지 규정, 출입금지구역 등의 규정, 1954년 3월 1일 비적정자금의 감사, 1954년 2월 8일 헌병의 순찰 규정인데 애스컴 시티 주둔 부대에 대한 상세한내용 등임	50	상

30	338	UD 37042	4938	Unit History	1958.11.19.	부평, 인천, 애스컴 시티	1958년 11월 19일 미육군 헌병경비파견대 인천(US Army Military Police Security Detachmnet INCHON, 8224부대) 부대 역사로, 1955년 7월 1일 일반명령 194호에 따라 재조직되었고 장교 3명, 사병 175명임. 1958년 5월 15일 미8군군수지원사령부 일반명령 38호 미육군헌병경비파견대 인천은 미 육군 항만 인천항 및 애스컴지역사령부에서 헌병 기능만을 위한 행정, 병참 및 작전 통제했음. 1959년 2월 4일 미 육군헌병파견대 애스컴(8224)는 59년 1월 25일 재조직되었고 장교 1명, 사병 86명임. 1959년 1월 12일 728헌병대대는 애스컴 지역사령부에 할당되었음.	3	상
31	338	UD 37042	5629	Inchon Replacement Depot	1953.08.20.	부평, 인천, 애스컴 시티	1953년 8월부터 인천보충창(Inchon Replacement Depot, 애스컴 시티)의 활동보고서인데 1953년 8월 13일부터 19일 주간보고서에서 미군포로 437명을 송환임무를 담당했으며, 8월 19일 인천보충창에서 장교 463명과 사병 1,259명이 들어 왔다는 내용 등 문서 대부분 보충창에 들어오는 인원과 방출인원 통계를 다루고 있음	152	상
32	338	UD 37042	5629	Outstanding Events of the Week	1953.12.30.	부평, 인천, 애스컴 시티	1953년 12월 30일 인천보충창(Inchon Replacement Depot, 애스컴 시티, 8057부대)의 34보충중대(34th Replacement Company)에서 작성한 <금주의 대표적인 행사(Outstanding Events of the Week)> 라는 제목으로 장교 253명과 사병 2,699명이 인천항으로 들어와 애스컴 시티에서 다시 경기	38	상

							북부지역으로 재배치되었다는 내용, Berger 미해병대 사령관, 한국통신지대 참모 대령 Mann 등이 보충창에 머물렀고, 인천 보충창의 빵공장에서 21항만 의료수송단에 13,038톤과 8057 부대(인천 보충창)에 5,782톤이 배급되었음. 또한 1953년 12월 20일 인천여자중학교 합창단은 인천보충창 간부와 인천과 부평지역 주민들을 대상으로 공연했음. 12월 21일 월요일 밤에 부평고아원 고아 100명을 대상으로 한국인들을 위한 크리스마스 파티가 열렸음. 이 행사는 보충창의 특별지원 클럽에서 주관함		
33	338	UD 37042	5629	CASUAL WEAFARE FUND	1953.12.26.	부평, 인천, 애스컴 시티	인천보충창 본부에서 일반명령 5호 <임시구호기금>이라는 제목으로 인천과 부평지역에 임시구호기금을 마련했다는 내용임	6	상
34	338	UD 37042	5630	INCHON REPC DEPOT COM REPORT AUGUST 1953 SECTION 1	1953.09.19.	부평, 인천, 애스컴 시티	1953년 9월 19일 작성된 <인천보충창 8월 월간보고서 1부(INCHON REPC DEPOT COM REPORT AUGUST 1953 SECTION 1)>이며 신병들과 제대 또는 순환근무자 상황과 애스컴 시티 내 보충창 상황 사진으로 구성되어 있음. 사진은 인천보충창 내 미국 적십자사, 미8군사령관 맥스웰 테일러가 제대군인과 순환근무자들을 인천항에서 환송하는 장면도 포함되어 있음	51	상
35	338	UD 37042	5630	INCHON REPC DEPOT COM REPORT	1953.09.19.	부평, 인천, 애스컴 시티	<인천보충창 8월 월간보고서 철도수송실(INCHON REPC DEPOT COM REPORT AUGUST 1953 Rail Tran Office)>이며 철도수송실 작성 저널과 병참참모부	41	상

				AUGUST 1953 Rail Tran Office			(G-4) 작전 저널을 포함하고 있음. 철도수송실은 인천보충창에서 경기북부와 영등포, 경북 영천 등지 미군기지에 보충 인원 수송을 담당했음		
36	338	UD 37042	5630	INCHON REPC DEPOT COM REPORT AUGUST 1953 TI&E	1953.08.31.	부평, 인천, 애스컴 시티	1953년 8월 31일 <1953년 8월 인천보충창 정훈과(INCHON REPC DEPOT COM REPORT AUGUST 1953 TI&E) 보고서에서 1953년 8월 일반포로 교환과 기본 정훈교육 프로그램을 다루고 있음. 그 외 노동실, 의무과의 작전 저널이 있음	49	상
37	338	UD 37042	5631	INCHON REPC DEPOT COM REPORT SEPTEMBER 1953	1953.10.16.	부평, 인천, 애스컴 시티	1953년 10월 16일 작성된 <인천보충창 9월 월간보고서 (INCHON REPC DEPOT COM REPORT SEPTEMBER 1953)> 이며, 활동 간략보고, 기밀, 인원보고, 부대이동과, 병참참모(G-4), 유틸리티, 특별지원 지원과 정훈과, 노동실, 의무과, 재정과, 종교과, 본부중대, 34보충중대, 52보충중대, 55보충중대, 369보충중대, 509보충중대 작전저널을 포함 하고 있음	11	상
38	342	P 29	142	m-30 9A #11	1950.08.02.	부평, 인천, 애스컴 시티	1950년 8월 2일 5공군 3폭격전단에서 인천 부평의 애스컴 시티를 폭격하는 사진을 포함하고 있음	6	상
39	550	A1 1	127	Unit History (520th Signal Base Depot)	1955.06.24.	부평, 인천, 애스컴 시티	1955년 6월 24일 한국후방관구사령부 통신실에서 <520 통신기지창 부대역사(Unit History (520th Signal Base Depot)> 이라는 제목으로 1955년 5월 15일 521통신기지창중대가 임무에 해제되고 6월 1일 181통신창중대 A파견대가 통신창 작전으로 할당되고, 6월 4일 520 통신기지창이 부산 하야리아 기지에서 애스컴 시티로 이동했다는 내용임	4	상

40	550	A1 1	129	General Orders : U.S. Army Korea Support Command, 1970-73	1973.03.23. ~ 1973.05.08.	부평, 20일반지원단, 애스컴, 캠프마켓	1973년 3월 23일부터 5월 8일까지 미 국방부 육군 한국지원사령부 캠프 마켓 소속의 728헌병대대, 227유지대대의 305보급&지원중대, 37중장비유지중대, 등이 1973년 5월 15일에 배속에서 해제되었다는 내용임. 1973년 3월 5일 캠프 타일러(Camp Tyler)의 69수송대대를 캠프 Eiler의 김포공항으로 재배치, 3월 15일 28수송중대는 캠프 타일러에서 왜관의 캠프 캐롤로 재배치, 1월 24일 43수송중대는 애스컴 캠프 그랜트에서 배속해제, 1972년 12월 18일 37중장비유지중대는 캠프 그랜트에서 캠프 마켓으로 이동, 595유지중대는 캠프 그랜트에서 캠프 헤이즈로 이동, 1972년 6월 26일 227유지대대는 캠프 그랜트에서 서울 니블로 배럭스로 이동, 516유지중대는 1971년 1월 31일 20일반지원단에서 23지원단으로 이동 내용임	25	상
41	550	A1 1	224	Ascom City, Korea	1956.05.15. ~ 1957.05.29.	부평, 인천, 애스컴 시티	1956년 5월 15일 애스컴 시티 서브사령부에서 <애스컴 시티 역사적 연구>이며 미8군에게 제출한 것임	9	상
42	550	A1 1	248	Inchon Repl Depot 8057th Army Unit Big Switch	1953.08.05. ~ 1953.09.07.	부평, 인천, 애스컴 시티	1953년 8월 5일부터 9월 7일까지 인천보충창에서 일반포로 교환작전(Big Switch)의 소금문(Little Golden Gate) 라는 제목으로 부상포로교환과 일반포로 교환 작전에 인천보충창에서 담당한 내용과 애스컴 시티에 중국인민지원군 포로 수용등을 다루고 있음	46	상

43	550	A1 1	267	3d Transportation Railway Command	1955.06.15.	부평, 인천, 애스컴 시티	1950년 7월 1일부터 1955년 6월 15일까지 3철도수송사령부에서 작성한 부대역사이며 1954년 애스컴 시티에서 공병 유지 및 가공 센터에 진입하는 철로 서비스를 위해 개방되었다는 내용이 있음	67	상
44	550	A1 1	283	Quarterly Historical Report, 24th Engineer Group(Construction)	1955.01.17.	부평, 인천, 애스컴 시티	24건설공병단에서 1954년 10월 1일부터 12월 5일까지 역사 보고이며 작전 임무에서 애스컴 시티 지역의 모든 한국 잔류 미군 보급 기지와 주요 병원 건설을 계획하고 실행하는 것임. 또한 도로, 교량, 활주로 정비, 기타 소규모 건설 사업, 한국 프로젝트에 대한 군사지원 에 대한 책임을 지고, 44건설공병대대는 애스컴 시티의 군수와 공병창을 건설하는데 23% 정도 진행되고 있음. 62건설공병대대는 애스컴 시티 내 A-2비행장 활주로 건설 정비, 185전투공병대대는 1954년 11월 15일부터 병참창 건설 임무를, 74공병중대는 중장비지원을 담당했음	13	상
45	550	A1 1	283	Unit Histories: 20th General Support Group	1970.03.27.	부평, 인천, 애스컴 시티	1961년 1월 1일부터 20일반지원단 애스컴구역사령부의 지원 및 보급과 장치 지원, 일반보급 지원을 담당했음	43	상
46	550	A1 1	337	Unit History - 8057th Army Unit Inchon	1953.06.01.	부평, 인천, 애스컴 시티	1953년 6월 1일 인천보충창의 상설운영절차라는 제목으로 보충창의 임무, 행정인사참모(S-1), 작전(S-3), 보급(S-4), 개인 임시감독, 재정, 의료, 본부 & 본부중대, 34보충중대, 52보충중대, 55보충중대, 369보충중대, 509보충중대를 담고 있음	199	상

47	550	UD-WW 132	1	Hq, Eight U.S. Army	1970.05.07.	애스컴 시티, 20일반 지원단	1970년 5월 7일 미8군사령부에서 <미8군 지원 1>에 따른 조직 변경으로 애스컴을 20일반지원단(20th General Support Group)이라고 명칭 변경한 내용이 있음	27	상
48	550	UD-UP 78-E	1	1961 General Oreds RECORD SET	1961.03.11. ~ 1961.12.21.	애스컴 시티	1961년 3월 11일부터 12월 21일까지 애스컴 구역사령부에서 일반명령 1호부터 27호까지 인사명령과 부대 이동 현황 등을 담고 있음. 1961년 11월 6일 '88'과 '91', 239소방공병파견대가 애스컴 구역으로 이동했다는 내용이 있음	30	상
49	550	UD-UP 78-E	1	1962 PUB REC SET General Oreds	1962.01.08. ~ 1962.12.06.	애스컴 시티	1962년 1월 8일부터 12월 6일까지 애스컴 구역사령부에서 일반명령 1호부터 21까지 7헌병파견대, 애스컴 소방서 내용 등이 있음	25	상
50	550	UD-UP 78-E	1	ASCOM GENERAL ORDERS RECORD SET	1957.02.15.	애스컴 시티	1957년 2월 15일 일반명령 1호에 따라 애스컴 구역사령부에서 지휘권 인수 내용임	2	상
51	550	UD-UP 78-E	1	GENERAL ORDERS MR 1-13	1958.05.22. ~ 1958.12.20.	애스컴 시티	1958년 5월 22일부터 12월 20일까지 애스컴 구역사령부에서 작성한 일반명령 1~13호까지 부대 이동 등을 포함하고 있음	15	상
52	550	UD-UP 78-E	1	RECORD SET	1963.01.04. ~ 1963.08.22.	애스컴 시티	1963년 1월 4일부터 8월 22일까지 애스컴 구역사령부에서 일반명령 1~21호까지 소속 병사 선행장(善行章, 미군 근무 기장)을 수여한다는 내용임	30	상
53	550	UD-UP 78-E	1	Genteral Orders	1960.03.03. ~ 1960.12.10.	애스컴 시티	미 육군 애스컴 구역사령부에서 작성한 1960년 3월 3일부터 12월 10일까지 일반명령 1~42호까지이며 주로 주한미군구금소 직원과 병사들 선행장(善行章, 미군 근무 기장) 수여 내용임. 그 외에도 1960년 4월 5일 애스컴 구역사령부 일반명령 7호에 따라 7병참사령부의 미 수송지원국에서 69수송대대로 이동 등임	44	상

54	550	UD-UP 78-E	1	Unites States Army Chemical Depot, Korea (Camp Mercer) APO 76	1962.08.13. ~ 1962.10.02.	애스컴 시티	1962년 8월 13일/21일, 10월 2일까지 생산된 문서로 이루어져 있으며, 1962년 9월 24일 애스컴 구역사령부에서 화학창 캠프 머서를 신설해 부평동 북서쪽 약 5마일 지점에 건설한 내용이며, 이 기지의 정문과 항공사진 등을 포함하고 있음	52	상
55	550	UD-UP 78-E	1	project No.2727 BuPyung East primary school	1955-1957	부평동 국민학교	1956년 10월 20일 애스컴 시티 공병기지창 97공병단에서 <대한군사원조> 프로그램 차원에 부평국민학교를 건설과 인천시 교육위원회에서 미군대한원조계획에 대한 준공보고 국한문 문서와 학교 평면도 등이 있음	25	상
56	550	UD-UP 78-E	4	58-623 Bupyung Civie School	1957-1959	애스컴 시티	1959년 8월 27일 애스컴 구역사령부에서 대한군사원조 프로그램 가운데 부평국민학교의 교실 2개를 신설하는 것이며 예산 2,267달러 12센트라는 내용임	18	상
57	550	UD-UP 78-E	4	58-627 BUPYUNG MIDDLE SCHOOL	1957-1959	애스컴 시티	1960년 5월 24일 애스컴구역사령부에서 대한군사원조 프로그램 중 부평중학교(부평동 76-2번지, 교장 유제민) 신교사 건축 관련 국한문 문서 등을 첨부하고 있음. 이 건설은 건설은 유엔재건단과 경제조정관실등에서 지원되었음. 또한 부평중학교 교사 신축 설계서가 첨부되어 있음	48	상
58	550	UD-UP 78-E	5	57-657 Zion Orphanage	1957-1959	애스컴 시티	1959년 12월 1일 애스컴 구역사령부에서 대한군사원조 프로그램에 따라 부평 일신동 62번지 소재 시온애육원(원장 이옥순)을 신축한다는 내용임 신축 평면도와 신축 신청서, 토지증명서가 있음	9	상

59	550	UD-UP 78-E	6	EUSA Newspapers	1963.05.20. ~ 1963.12.25.	한국 미군 부대 지역	미8군사령부 1963년 5월 20일 <미8군 신문(EUSA NEWSPAPER)> 이라는 기관지 3면에 "애스컴 구역사령부 7병참사령부, 4월의 병사 및 하사관 선정 테일러, 레이건, 리 애스컴 최우수 병사로 선정" 이라는 제목의 선행장 수여 내용, 1963년 6월 3일자 1면에 "아담슨, 허니컷을 대신해 애스컴 사령관으로 임명" 이라는 제목으로 6월 4일자로 애스컴 구역사령관으로 임명된 케네스 아담스 대령은 로버트 허니컷 대령의 후임이며 애스컴 55 병참창 지휘관으로 있었다는 내용임. 이외 1963년 6월 10일 1면의 55병참창 사령관 임명, 1963년 6월 24일 2면 등 애스컴 구역사령부 관련 기사 포함됨	256	상
60	550	UD-UP 78-E	6	ASCOM LOGGER	1958.04.26. ~ 1958.12.22.	애스컴 구역 사령부	애스컴구역사령부에서 제작한 <애스컴 로거(ASCOM LOGGER)> 라는 기관지이며, 1958년 10월 27일 4~5면에서 "빵 한덩이, 한국 최대의 군 제빵소"이라는 제목으로 애스컴 구역사령부의 130제빵병참파견대 기사를 담고 있음. 이 기사에서 밀가루 하역 작업과 24시간 내내 제빵소라는 점을 강조함	54	상
61	550	UD-UP 78-E	6	404-06 Newspaper Files (Kongbo) July-Dec 1963	1963.07. ~1963.12.	한국 미군 부대 지역	1963년 7월부터 12월까지 미8군 사령부에서 발행한 <유사 공보 (EUSA INFORMER)>이며, 1963년 9월 13일자 공보(13호)에는 "9월 1일자로 미 육군 부평지구사령부는 8군 보급창으로 개칭되었음. 전 부평지구사령관 케네디즈 애담스 대령은 개칭된 8군 보급창장으로 임명되었다."라고 기재되어 있음. 이 공보는 앞의 <유사공보 (EUSA Newspapers)>의 한글판이며 내용도 동일함	81	상

62	550	UD-UP 78-E	6	U.S. Army Support Commnand (ASCOM) KOREA P1962 Manuals	1962.07.26.	애스컴 구역 사령부	1962년 7월 애스컴 구역사령부 본부에서 작성한 <조직 임무 &기능매뉴얼(Organization Mission & Functions Manual)> 이라는 제목으로 임무진술서, 조직도, 기능, 인사참모(S1) 행정 지원과 법률, 정보(S2) 및 작전(S3), 병참(S4), 재정담당, 군목, 교육센터, 우체국, 헌병감실, 구역공병, 수송부, 본부파견대, 한국군 연락사무소, 1기지우체국, 재무지불부, 544종합진료소, 545종합진료소 등의 내용임	93	상
63	550	UD-UP 78-E	6	LIST OF APPRVOED RECURRING REPORTS	1958.07.01.	애스컴 구역 사령부	1958년 7월 1일 애스컴구역 사령부의 <참모순환보고서 (STAFF RECURRING REPORTS)> 라는 제목으로 보고서 통제기호 식별과 정기보고서 목록 색인, 기존 승인된 정기보고서에 대한 데이터 등을 담고 있음	10	상
64	550	UD-UP 78-E	7	Asocom Area Command Fire Regulations	1962.03.15.	애스컴 구역 사령부	애스컴 구역사령부에서 <애스컴 구역사령부 화재 규정(Ascom Area Command Fire Regulations)> 이라는 제목으로 사령부 내 모든 조직 및 인원이 준수하고 따를 수 있도록 정보를 제공하고자 지원 운영, 작업장 및 활동 감독관, 별도 건물에 대한 즉각적인 책임이 있는 모든 인원에게 화재규정을 담고 있음	39	상
65	550	UD-UP 78-E	7	Regulations 1963	1963.01.11. ~ 1963.09.23.	애스컴 구역 사령부	1963년 4월 4일 애스컴구역 사령부에서 작성한 규정들을 담고 있는데 주로 참모 회의 규정, 음식 지원프로그램, 1963년 7월 1일 재정 및 회계 규정, 1963년 1월 7일 의료지원 규정, 1963년 4월 10일 사진보도 규정 등임	65	상

66	550	UD-UP 78-E	7	Brief History of Ascom City	1960.05.23. ~ 1960.12.28.	애스컴 구역 사령부	1957년 4월 6일 애스컴구역 사령부 역사 파일 중에서 애스컴 구역사령부의 역사 변천과 조직도 및 인원 배치 등을 담고 있음	41	상
67	550	UD-WW 132	1	Hq, Eight U.S. Army	1970.05.07	애스컴 시티, 20일반 지원단	1970년 5월 7일 미8군사령부에서 <미8군 지원 1>에 따른 조직 변경으로 애스컴을 20일반 지원단(20th General Support Group)이라고 명칭도 변경 되었다는 내용이 있음	27	상
68	554	UD WW9	31	Proposed Revision of TA 80-10, AFFE/8A, KOREA	1955.12.30.	인천 지역 사령부, 애스컴 시티	1955년 12월 30일 미국 육군 및 미8군사령부에서 1955년 7월부터 11월사이 "T/A 80-10"에 따른 남한지역의 부대 조직에 대한 내용을 담고 있으며, 각 하위 지역 사령부의 구성은 서울 군부대 하위지역, 애스컴 시티 하위지역사령부, 인천 지역 사령부, 대구-대전 하위 지역 사령부, 부산 하위지역 사령부로 구분하고 있음	16	상
69	554	UD WW9	33	Letter of Instructions Ascom City Area Commander	1955.05.03.	애스컴 시티	1955년 5월 3일 미8군사령부에서 애스컴 시티 지역사령관에게 보낸 지시서임. 수신은 미8군 제443병참보급창 지휘관으로 애스컴 시티 전체 지역사령관이 되며, 애스컴 시티 지역사령관은 해당 지역의 방어 계획을 수립해야한다는 책임 규정이 포함되어 있음. 애스컴 시티 지역에 위치한 부대 목록도 첨부되어 있는데, 당시 애스컴 시티에는 443 병참보급창을 비롯한 44공병대, 603공병대, 30공병분견대, 74 병기대대, 129의무대, 121후송 병원 등 22개 부대가 배치 되었음 알 수 있는 자료임	4	상

70	554	UD WW9	33	Letter of Instructions for Sub-Area Commanders (U)	1955.10.11.	인천 지역 사령부, 애스컴 시티	1955년 10월 11일 미국 극동군 사령부와 미8군사령부에서 하위 지역사령관에게 보낸 지시서임. 수신은 지정된 부대 사령관으로 서울, 인천, 부평, 대전, 대구, 부산 하위 지역사령부 사령관임. 문서에는 하위 지역 사령관 역할과 예하 부대의 지휘관이 수행해야할 내용과 함께 남한 지도에 각 하위 지역사령부의 위치와 각 사령부 부지의 형태와 크기를 표기한 지도가 첨부되어 있음	11	상
71	554	UD WW9	45	QUARTEAL HISTORICAL REPORT ENG SEC 55	1955.04.16.	인천 군사 지역, 애스컴 시티	1955년 4월 16일 미8군사령부 공병부에서 작성한 분기 보고서임 1955년 1사분기 동안 부대 전력 변화, 공사건 현황 등 다양한 정보가 수록되어 있으며, 그중 애스컴 시티 경우에는 해군이 해병사단을 재배치하고 애스컴 시티의 창고 지역을 해제함에 따라 병참과 통신 창고지역을 해군지역으로 이전하고, 원래 병참창고 부지에는 화학병과 창고 공사가 시작되었다고 기술되어 있음. 이와함께 1955년 3월말 기준 애스컴 시티 내 창고 계획과 공사 진행률은 공병 58%, 화학병과 32%, 병참 8%, 통신 23%, 의무 20%의 공정률을 보고하고 있음	9	상
72	554	UD WW10	4	FILE RECORDS - 322 #1	1957.04.05.	애스컴 시티	1957년 4월 5일 미극동군 사령부와 미8군 사령부에서 작성한 문서로 애스컴 시티 지역에 물자를 분산하는 계획 검토 과정, 그리고 물자 분산 과정에서 적절한 물류 재고는 어느 정도가 되어야 하는지에 대한 검토 서신(1957년 1월부터 3월까지 서신이 첨부)와 소요 면적과 그에 따른 필요 예산 정보를 포함하고 있음	30	상

2.2. 미국립공문서관 (NAⅡ) 소장 : 항공사진 수집 목록 (9건)

No.	RG	ARC Identifier	Series	장소번호	비행조직	촬영일자	좌표	지역명	고도	노출
1	373	34596280	Overlay Indexes for Aerial Photography of the Defense Intelligence Agency, 1935 - 1971	F7566	극동공군 84폭격대대 (FEAF 84BS)	1950.11.2.	N37°50' E126°72'	부평	34,000 피트 (10,363m)	수직 (VT)
2	373	34596280	Overlay Indexes for Aerial Photography of the Defense Intelligence Agency, 1935 - 1971	F7566	극동공군 84폭격대대 (FEAF 84BS)	1950.11.2	N37° E126°	부평	34,000 피트 (10,363m)	수직 (VT)
3	373	34596280	Overlay Indexes for Aerial Photography of the Defense Intelligence Agency, 1935 - 1971	A3281A	미공군 6091정찰 비행대대 (USAF 6091 RS)	1962.11.23.	N37° E126°	부평	40,000 피트 (12,192m)	수직 (V)
4	373	34596280	Overlay Indexes for Aerial Photography of the Defense Intelligence Agency, 1935 - 1971	A3281A	미공군 6091정찰 비행대대 (USAF 6091 RS)	1962.11.23.	N37° E126°	부평	40,000 피트 (12,192m)	수직 (V)
5	373	34596280	Overlay Indexes for Aerial Photography of the Defense Intelligence Agency, 1935 - 1971	A3281A	미공군 6091정찰 비행대대 (USAF 6091 RS)	1962.11.23.	N37° E126°	부평	40,000 피트 (12,192m)	수직 (V)
6	373	34596280	Overlay Indexes for Aerial Photography of the Defense Intelligence Agency, 1935 - 1971	A3281A	미공군 6091정찰 비행대대 (USAF 6091 RS)	1962.11.23.	N37° E126°	부평	40,000 피트 (12,192m)	수직 (V)

7	373	34596280	Overlay Indexes for Aerial Photography of the Defense Intelligence Agency, 1935 - 1971	A3281A	미공군 6091정찰 비행대대 (USAF 6091 RS)	1962.11.23.	N37° E126°	부평	40,000 피트 (12,192m)	수직 (V)
8	373	34596280	Overlay Indexes for Aerial Photography of the Defense Intelligence Agency, 1935 - 1971	A3281A	미공군 6091정찰 비행대대 (USAF 6091 RS)	1962.11.23.	N37° E126°	부평	40,000 피트 (12,192m)	수직 (V)
9	373	34596280	Overlay Indexes for Aerial Photography of the Defense Intelligence Agency, 1935 - 1971	A3281A	미공군 6091정찰 비행대대 (USAF 6091 RS)	1962.11.23.	N37° E126°	부평	40,000 피트 (12,192m)	수직 (V)

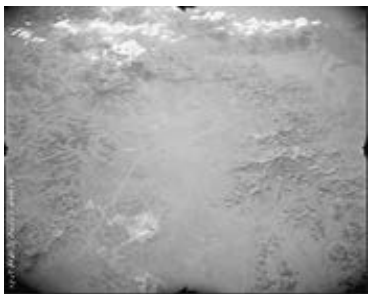
항공사진 1

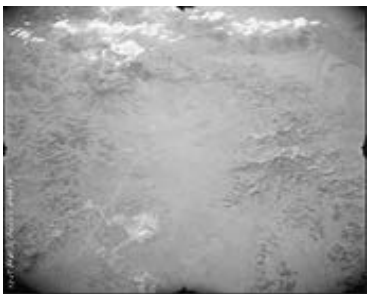
항공사진 2

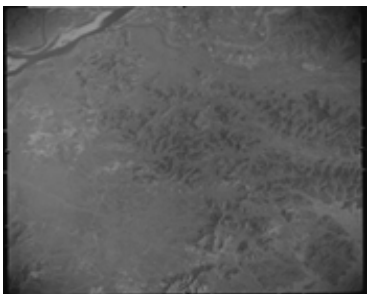
항공사진 3

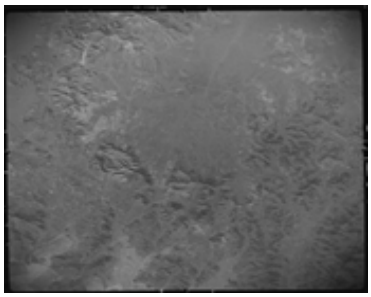
항공사진 4

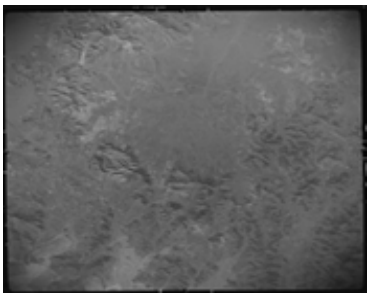
항공사진 5

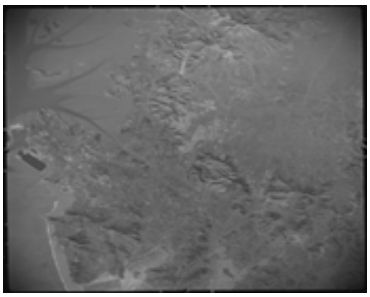
항공사진 6

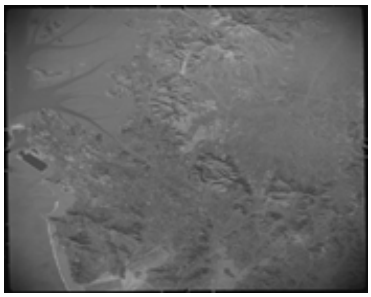
항공사진 7

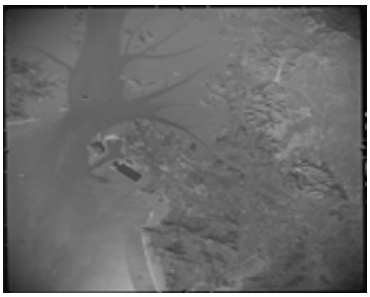
항공사진 8

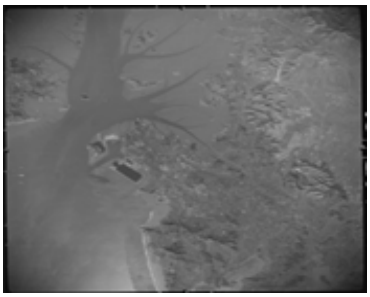
항공사진 9

2.3. 미국립공문서관 (NAⅡ) 소장 : 사진 수집 목록 (320건)

No.	RG	SERIES	BOX	ITEM	촬영일	자료 해제
1	111	SC	603	299179	1948.01.15.	애스컴(미군수지원사령부) 382위수병원 모습
2	111	SC	603	299210	1948.02.09.	애스컴 382위수병원에서 강의 모습
3	111	SC	603	299211	1948.0209.	애스컴 382위수병원에서 수업 모습
4	111	SC	603	299212	1948.02.11.	미츠비시 탄약 공장을 생활 공간으로 개조한 61병기단 장병들이 탁구를 치는 모습
5	111	SC	603	299215	1948.02.11.	제61병기단 소속 미육군성 여군무원이 예배 중 찬송가 피아노를 치는 모습
6	111	SC	603	299213	1948.02.11.	61병기단이 종교시설로 들어가는 병사들
7	111	SC	603	299214	1948.02.11.	61병기단이 종교시설에서 열린 오전 예배
8	111	SC	605	299865	1948.04.06.	조선기지사령부 애스컴에서 육군의 날 행사 장면 1
9	111	SC	605	299866	1948.04.06.	조선기지사령부 애스컴에서 육군의 날 행사 장면 2
10	111	SC	613	302213	1948.02.27.	340공병단이 운영하는 애스컴 석유탱크시설물 모습
11	111	SC	613	302215	1948.02.27.	인천항과 애스컴 사이 철도를 따라 설치된 메인 송유관 모습
12	111	SC	613	302218	1948.02.27.	인천-애스컴 석유관로에서 애스컴 석유탱크로 석유를 전환하는 모습
13	111	SC	613	302219	1948.02.27.	애스컴 탱크 트럭에 석유를 넣는 모습
14	111	SC	614	302227	1948.02.27.	유류탱크장 전경
15	111	SC	614	302228	1948.02.27.	유류탱크장 전경
16	111	SC	614	302229	1948.02.27.	유류탱크장과 디젤드럼 보관소
17	111	SC	617	303114	1947.04.27.	요리학교를 수료한 60명의 학생들
18	111	SC	617	303115	1947.04.27.	요리학교 음식 캔들
19	111	SC	617	303133	1947.05.04.	교회 봉헌식날 부평 군수지원사령부의 신축 예배당
20	111	SC	617	303134	1947.05.04.	교회 봉헌식날 부평 군수지원사령부의 신축 예배당
21	111	SC	617	303135	1947.05.04.	교회 봉헌식에 참석한 부평 군수지원사령부 신축 예배당의 R.C.Shoe 준장

22	111	SC	617	303136	1947.05.04.	부평 군수지원사령부 신축 교회 봉헌식 전경
23	111	SC	619	303894	1948.07.02.	382위수병원 학위과정을 졸업한 조선인 간호사 8명
24	111	SC	620	SC 304034	1948.06.21.	애스컴에서 한국기지사령부 야구팀 단체 사진
25	111	SC	620	SC 304126	1947.10.04.	애스컴 조선야구팀 단체 사진촬영
26	111	SC	637	308675	1948.09.13.	382위수병원에서 실시한 대학원 과정을 마친 한국군 간호사가 병원장으로부터 학위증을 받는 모습
27	111	SC	647	311655	1948.10.26.	애스컴 382위수병원에서 미육군간호단이 한국군 간호사들에게 현대식 간호방법을 교육 중인 모습
28	111	SC	647	312670	1948.11.19.	애스컴 382위수병원에 배속된 한국군간호사들이 일일 훈련을 받고 있는 모습
29	111	SC	647	312672	1948.11.19.	애스컴 382위수병원에서 미육군간호단이 한국군 간호사들에게 병실관리법을 교육 중인 모습
30	111	SC	671	SC 320176	1949.04.17.	1949년 4월 17일 부평 애스컴 인근에서 부활절 행사 모습
31	111	SC	671	SC 320177	1949.04.17.	1949년 4월 17일 부평 애스컴 인근에서 부활절 행사 모습
32	111	SC	671	SC 320178	1949.04.17.	1949년 4월 17일 부평 애스컴 인근에서 부활절 행사 모습
33	111	SC	704	334629	1949.11.08.	육군공병건설대대의 다리 건설 시연 모습
34	111	SC	740	350429	1950.10.05.	507통신근무중대 요원이 애스컴 스위치 보드 메인 프레임에서 근무 중인 모습
35	111	SC	740	350504	1950.10.09.	애스컴 시티 미10군단 사령부의 K 지역 항공 전경
36	111	SC	740	350505	1950.10.09.	애스컴 시티 미10군단 사령부의 항공 전경
37	111	SC	740	350506	1950.10.09.	애스컴 시티 미10군단 사령부의 항공 전경
38	111	SC	740	350507	1950.10.09.	애스컴 시티 제4의무병원 모습
39	111	SC	740	350509	1950.11.03.	애스컴 시티, 전방 부대에 배치되기 전까지 대기하는 숙소 앞에서 대위가 포즈를 취하는 모습
40	111	SC	740	350568	1950.10.09.	71통신근무대대 소속 소령이 동영상 카메라 멘인 부하 대위의 진급을 축하해 주는 모습
41	111	SC	748	353926	1950.11.03.	애스컴 시티의 보충대 숙소 모습
42	111	SC	748	353927	1950.11.03.	애스컴 시티의 식량 창고 모습
43	111	SC	748	354122	1950.11.	애스컴 시티의 서비스 클럽 모습

44	111	SC	748	354178	1950.11.26.	최근에 문을 열은 애스컴 시티 8069 보충창 피아노 앞에서 장병들이 노래를 부르는 모습
45	111	SC	751	355471	1950.12.20.	애스컴 시티 제3군수사령부 앞의 힐대령
46	111	SC	751	355632	1950.11.26.	애스컴 시티 8069 보충창 서비스 클럽에서의 제2특수근무소대 요원들
47	111	SC	751	355633	1950.11.26.	애스컴 시티 8069 보충창 서비스 클럽에서 제2특수근무소대 요원들이 위문 공연 중인 모습
48	111	SC	751	355634	1950.11.28.	애스컴 시티 8069 보충창 서비스 클럽에서 제2특수근무소대 요원들이 위문 공연 중인 모습
49	111	SC	751	355635	1950.11.28.	애스컴 시티 8069 보충창 서비스 클럽에서 유엔부대가 휴식을 취하는 모습
50	111	SC	751	355643	1950.12.01.	애스컴 시티 제82EPD가 공사 중 사용하는 파이프 모습
51	111	SC	774	365521	1951.04.20.	최전방에서 돌아온 제24사단 장병들이 애스컴 교대센터에서 숙소 배정 및 청소를 위한 점호를 기다리는 모습
52	111	SC	774	365522	1951.04.20.	최전방에서 돌아온 미24사단 장병들이 애스컴 교대센터에서 식사를 하기 위해 줄을 선 모습
53	111	SC	835	392483	1952.02.18.	애스컴 시티 제79병기대대 활주로에 불시착한 L-19비행기에 붙은 불을 끄는 미40사단 소방대
54	111	SC	835	392484	1952.02.18.	애스컴 시티 제79병기대대 활주로에 불시착한 L-19비행기 속 장병을 구조하는 미40사단 소방대
55	111	SC	835	392485	1952.02.18.	미40사단 소속 소방대원들이 구조한 장병을 들것에 옮기는 모습
56	111	SC	835	392486	1952.02.18.	미40사단 소속 소방대원들이 구조 장병에게 응급처치를 하는 모습
57	111	SC	835	392487	1952.02.18.	미40사단 소속 소방대원들이 구조 장병을 40사단 병원에 후송하기 위해 헬기에 이송하는 모습
58	111	SC	843	396130	1952.03.18.	애스컴 시티 내 195병기단 창고 건물이 화재로 소실된 모습
59	111	SC	883	413354	1952.09.15.	제79병기대대를 수송단으로의 이양을 기념해 미8군 수송장교가 군기를 이양하는 장면
60	111	SC	924	431457	1953.07.20.	애스컴 시티 미8군 육군병기창 주차장에 있는 신종 M형 차량

61	111	SC	924	431458	1953.07.20.	애스컴 시티 미8군 74병기대대 육군병기창 41번 창고
62	111	SC	963	448145	1953.10.01.	애스컴 시티 미8군 74병기대대 195병기창 중대 대위가 최근 오픈한 취미 상점 내 자동차 모델을 검사하는 모습
63	111	SC	963	448146	1953.10.01.	애스컴 시티 미8군 74병기대대 195병기창 중대 상병이 여가 시간을 이용해 최근 문을 연 취미 가게에서 그림을 그리는 모습
64	111	SC	972	451643	1954.01.16.	미8군 44건설공병대대 요원이 리커버리 작전에 필요한 건설용 전동공구에 전기를 공급하기 위해 발전기를 돌리는 모습
65	111	SC	972	451690	1954.03.03.	애스컴 시티 미8군 44건설공병대대가 분해된 화강암을 싣고 발파 작업 준비를 하는 광경 (프로젝트 0122-3)
66	111	SC	972	451700	1954.03.09.	애스컴 시티 미8군 44건설공병대대가 인천의 트리플 A 사격장 도로를 평탄화하는 모습 (프로젝트 0223-6)
67	111	SC	972	451701	1954.03.09.	애스컴 시티 미8군 44건설공병대대가 5대 덤프트럭을 이용해 인천의 트리플 A 사격장 도로를 보수하는 모습(프로젝트 0223-6)
68	111	SC	972	451702	1954.03.11.	애스컴 시티 미8군 44건설공병대대가 건설한 용산의 22통신창 본부 퀀셋 건물 모습 (프로젝트 013102)
69	111	SC	972	451703	1954.03.11.	애스컴 시티 미8군 44건설공병대대가 영등포의 6의무창 창고를 건설하기 위해 부지 평탄화 작업을 한 모습
70	111	SC	987	458261	1954.01.16.	미24사단 34연대 탱크중대요원들이 리커버리 (recovery) 작전에 사용할 옷 상자를 옮기는 모습
71	111	SC	987	458263	1954.01.17.	리클레임(reclaim) 작전 중 비송환 중공군 포로들의 도착에 대비해 조성한 수용장소의 전경
72	111	SC	987	458264	1954.01.17.	리클레임(reclaim) 작전 중 비송환 중공군 포로들에게 지급될 옷가지들
73	111	SC	987	458269	1954.01.17.	홀 유엔군사령관과 로슨 한국병참관구사령관이 비송환 중공군 포로석방을 위해 시설을 사열하기 위해 애스컴 시티 포로수용소에 도착하는 장면
74	111	SC	987	458276	1954.01.18.	미24사단 34연대 장병들이 리클레임(reclaim) 작전 중 비송환 중공군 포로들에게 지급할 옷을 분류하는 모습
75	111	SC	987	458277	1954.01.19.	미24사단 34연대 장병들이 비송환 중공군 포로들에게 지급할 신발을 분류하는 모습

76	111	SC	987	458280	1954.01.19.	리클레임(reclaim) 작전을 준비하는 가운데 애스컴 시티 태스크 포스 OLSON REAR의 항공 촬영 전경
77	111	SC	987	458281	1954.01.19.	리클레임(reclaim) 작전을 준비하는 가운데 애스컴 시티 태스크 포스 OLSON REAR 의 항공 촬영 전경
78	111	SC	987	458323	1954.01.20.	홀 유엔군사령관을 비롯한 주요 지휘관들이 리커버리(recovery) 작전 간 중공군 반공포로들이 이용할 취사장을 둘러보는 모습
79	111	SC	987	458324	1954.01.20.	태스크 포스 OLSON REAR 의 병참장교가 리커버리(recovery) 작전 간 중공군 반공포로들이 먹게될 음식을 시식하는 모습
80	111	SC	987	458325	1954.01.20.	대만으로 송환되기 직전 반공 중공군 반공포로들이 음식을 배급받는 모습
81	111	SC	988	458326	1954.01.20.	대만으로 송환되기 직전 중공군 반공포로들이 음식을 먹는 모습
82	111	SC	988	458327	1954.01.20.	리커버리(recovery) 작전에 따라 석방된 중공군 반공포로의 첫 호송제대가 애스컴 시티 정문을 통과하는 모습
83	111	SC	988	458328	1954.01.20.	리커버리(recovery) 작전에 따라 석방된 중공군 반공포로들이 애스컴 시티에 도착해 식사하는 모습
84	111	SC	988	458329	1954.01.20.	애스컴 시티 태스크 포스 OLSON REAR의 부지휘관이 주요 장성들에게 지문을 채취 절차를 설명하는 모습
85	111	SC	988	458330	1954.01.20.	애스컴 시티에서 미군이 중공군 반공포로 지문을 채취하는 모습
86	111	SC	988	458331	1954.01.20.	애스컴 시티에서 미군이 중공군 반공포로 지문을 채취하는 모습
87	111	SC	988	458332	1954.01.20.	애스컴 시티에서 미군이 중공군 반공포로에게 DDT를 뿌리는 모습
88	111	SC	988	458333	1954.01.20.	중화민국 육군 장교가 애스컴 시티에서 도착하는 중공군 반공포로를 환영하는 모습
89	111	SC	988	458334	1954.01.20.	리클레임(reclaim) 작전에 따라 중공군 비송환 포로들을 위해 만든 안내판 사인
90	111	SC	988	458335	1954.01.20.	리클레임(reclaim) 작전에 따라 중공군 비송환 포로들을 위해 집결장소에 모아둔 텐트와 각종 자재들
91	111	SC	988	458336	1954.01.20.	리클레임(reclaim) 작전에 따라 중공군 비송환 포로에게 지급될 담배, 소금, 쌀, 야채 통조림, 침낭과 석탄

92	111	SC	988	458337	1954.01.20.	리클레임(reclaim) 작전에 따라 한국군노무단 근로자 전영갑(Chung Yung Cop)이 중공군 비송환 포로에게 줄 음식을 만들기 위해 불을 지피는 모습
93	111	SC	988	458365	1954.01.20.	애스컴 시티 환영 천막에서 중공군 반공포로가 대만으로 송환 직전 중화민국 육군 장교와 대화를 나누는 모습
94	111	SC	988	458366	1954.01.20.	애스컴 시티 미24사단 34연대 장병이 의류 지급 텐트에서 비송환 중공군 포로에게 수건을 나눠주 모습
95	111	SC	988	458367	1954.01.20.	미10군단 78의무파견대 장병이 대만 송환 직전 중공군 반공포로에게 DDT를 뿌리는 모습
96	111	SC	988	458368	1954.01.20.	리클레임(reclaim) 작전에 따라 비송환 중공군 포로들이 애스컴 시티에 도착하는 모습
97	111	SC	988	458369	1954.01.20.	리클레임(reclaim) 작전에 따라 비송환 중공군 포로들이 탄 첫 트럭이 애스컴 시티에 도착하는 모습
98	111	SC	988	458370	1954.01.20.	리클레임(reclaim) 작전에 따라 비송환 중공군 포로들이 트럭에서 내리는 모습
99	111	SC	988	458371	1954.01.20.	중공군 반공포로들이 수용소 천막에 들어가기 전 줄을 선 모습
100	111	SC	988	458390	1954.01.21.	중공군 반공포로들이 대만 송환 직전 인천항으로 가기 위해 대기 장소에서 중화민극 지도자들의 초상과 깃발을 들고 있는 모습
101	111	SC	988	458391	1954.01.21.	애스컴 대기 구역에서 식사 후 인천항으로 가는 차량을 기다리는 중공군 반공포로들
102	111	SC	988	458392	1954.01.21.	중공군 반공포로들이 인천항으로 출발 직전 애스컴 대기구역에서 기다리며 대화를 나누는 모습
103	111	SC	988	458393	1954.01.21.	리클레임(reclaim) 작전에 따라 유엔군사령부 소속 병사가 중공군 반공포로를 인터뷰하는 모습
104	111	SC	988	458394	1954.01.21.	중공군 반공포로들이 인천항으로 출발 직전 애스컴 대기 장소에서 식사 중인 모습
105	111	SC	988	458395	1954.01.21.	인천항으로 출발 직전 애스컴 대기 구역에서 공군 반공포로들을 위해 식사(밥)를 준비 중인 모습
106	111	SC	988	458396	1954.01.21.	인천항으로 출발 직전 애스컴 대기 구역에서 중공군 반공포로들이 배식을 하는 모습
107	111	SC	988	458399	1954.01.21.	유엔군/미군지휘관 및 중화민국 지휘관이 중공군 반공포로들을 애스컴 대기구역에서 환영하는 장면
108	111	SC	988	458400	1954.01.21.	중화민국 지휘관이 유엔군/미군 지휘관들에게 중공군 반공포로를 소개하는 장면

109	111	SC	988	458412	1954.01.22.	언론 대표자가 대만 환송 직전 애스컴 시티에 있는 중공군 반공포로를 인터뷰하는 장면
110	111	SC	990	459288	1953.12.16.	미육군성 군수참모의 한국 보급 시설 시찰 간 군수참모가 애스컴 병기창 창고를 시찰하는 모습
111	111	SC	990	459355	1954.07.14.	애스컴 시티 미8군 44건설공병대대가 512병기창의 식당과 보급창고를 완성한 모습
112	111	SC	1002	464297	1954.01.17.	애스컴 시티의 미적십자사 요원이 미24사단 장에게 커피와 도넛을 나눠주는 장면
113	111	SC	1003	464748	1954.09.07.	애스컴 시티 미24사단 24병기중대의 차량 세척 장소 모습
114	111	SC	1003	464749	1954.09.07.	한국군 장병이 애스컴 시티 미24사단 24병기중대의 차량 세척장에서 스팀 호스를 이용해 차량의 엔진을 세척 중인 모습
115	111	SC	1028	477244	1956.03.08.	부평 한국군 제33예비사단 장병들이 30일 간의 훈련 기간 중 앉은 자세에서 사격을 하는 모습
116	111	SC	1031	478292	1955.05.06.	애스컴 A-23 비행장의 항공사진 전경
117	111	SC	1031	478294	1955.05.06.	애스컴 제70수송 트럭대대 본부의 항공사진 전경
118	111	SC	1031	478298	1955.05.06.	건설 중인 미극동육군/미8군 통신창 전경
119	111	SC	1032	478565	1954.07.15.	미8군 애스컴 제71수송 육군 항공 야전창 소속 기록병들 모습
120	111	SC	1032	478566	1954.07.15.	미8군 애스컴 제8178 수송 육군 항공정비대 기록병들 모습
121	111	SC	1032	478567	1954.07.15.	미8군 애스컴 제8178 수송 육군 항공정비대 보급 차량들 모습
122	111	SC	1032	478569	1954.07.15.	미8군 애스컴 제8178 수송 육군 항공정비대의 헬기용 특수 도구 모습
123	111	SC	1032	478570	1954.07.15.	미8군 애스컴 제8178 수송 육군 항공정비대 소속 기술 검사관이 L-17 엔진을 검사하는 모습
124	111	SC	1032	478571	1954.07.15.	미8군 애스컴 제8178 수송 육군 항공정비대 소속 요원이 엔진 마운트에 균열이 있는지 검사하는 모습
125	111	SC	1032	478573	1954.07.15.	미8군 애스컴 제8178 수송 육군 항공정비대 소속 요원들이 프로펠러를 검사하는 모습
126	111	SC	1032	478574	1954.07.15.	미8군 애스컴 제8178 수송 육군 항공정비대 소속 요원들이 메인 모터 허브를 정비하는 모습
127	111	SC	1032	478575	1954.07.15.	미8군 애스컴 제8178 수송 육군 항공정비대 소속 요원들이 꼬리 로터를 정비하는 모습
128	111	SC	1032	478576	1954.07.15.	미8군 애스컴 제8178 수송 육군 항공정비대 소속 요원들이 H-13 헬기의 조종 허브를 개조하는 모습

129	111	SC	1062	488976	1956.09.10.	미육군 군목 방한 기간 중 미육군 군목이 애스컴 지역 군목에게 인사를 건네는 모습
130	111	SC	1062	488978	1956.09.10.	미육군 군목의 방한 중에 미육군 군목이 성스러운 날을 기념하기 위해 음식을 준비한 유태인 요리사들과 식당에서 함께 있는 모습
131	111	SC	1062	488979	1956.09.10.	미육군 군목의 방한 중에 미육군 군목이 성스러운 날을 기념하기 위해 음식을 준비한 유태인 요리사들과 식당에서 함께 있는 모습
132	111	SC	1062	488983	1956.09.10.	미육군 군목의 방한 중에 미육군 군목이 121 후송병원에 있는 영국군 병사들을 방문한 모습
133	111	SC	1062	488984	1956.09.10.	미육군 군목의 방한 중에 미육군 군목이 121후송 병원에 있는 8057 부대 본부중대 소속 장병을 방문한 모습
134	111	SC	1062	488985	1956.09.10.	미육군 군목의 방한 중에 미육군 군목이 121후송 병원에 있는 8224 헌병 파견대 소속 장병을 방문한 모습
135	111	SC	1063	489339	1956.11.02.	애스컴 시티 ABLE 33(항공기지)의 작전 건물
136	111	SC	1063	489340	1956.11.02.	애스컴 시티 ABLE 33(항공기지) 내 조종사가 비행기를 시험 비행하는 동안 지시를 받는 관제탑
137	111	SC	1063	489341	1956.11.02.	애스컴 시티 ABLE 33(항공기지) 내 L-19 비행기가 시범 비행 차 이륙하는 모습
138	111	SC	1063	489342	1956.11.02.	애스컴 시티 ABLE 33(항공기지) 내 수리 대기 또는 수리된 비행기가 모여 있는 구역 모습
139	111	SC	1063	489343	1956.11.02.	애스컴 시티 ABLE 33(항공기지) 내 고정익과 헬기용 창고가 들어서 있는 건물
140	111	SC	1063	489344	1956.11.02.	애스컴 시티 ABLE 33(항공기지)에서 작업명령서를 보고 있는 장병들
141	111	SC	1063	489345	1956.11.02.	애스컴 시티 ABLE 33(항공기지) 내 작전 건물에서 차트에 비행 상황을 기록 중인 모습
142	111	SC	1063	489346	1956.11.02.	애스컴 시티 ABLE 33(항공기지) 내 작전 건물에서 중위가 사병에게 작업 명령서와 비행 기록을 주는 모습
143	111	SC	1063	489347	1956.11.02.	애스컴 시티 ABLE 33(항공기지) 내 헬기 교체 창고에서 한 사병이 헬기 엔진의 고압 자석 발전기를 제거하는 모습
144	111	SC	1063	489348	1956.11.02.	애스컴 시티 ABLE 33(항공기지) 내 용접창고에서 한 사병이 용접 중인 모습

145	111	SC	1063	489349	1956.11.02.	애스컴 시티 ABLE 33(항공기지) 내 프로펠러 창고에서 한 사병이 프로펠러 날개를 다듬는 모습
146	111	SC	1063	489350	1956.11.02.	애스컴 시티 ABLE 33(항공기지) 내 프로펠라 창고에서 한 사병이 L-19 비행기 플로펠러에 페인트 칠을 하는 모습
147	111	SC	1063	489351	1956.11.02.	애스컴 시티 ABLE 33(항공기지) 내 판금 창고에서 한 사병이 L-20 비행기에 판금 및 리벳 작업을 하는 모습
148	111	SC	1063	489352	1956.11.02.	애스컴 시티 ABLE 33(항공기지)에서 기술 검사관이 L-20 비행기의 균열을 검사하는 모습
149	111	SC	1063	489353	1956.11.02.	애스컴 시티 ABLE 33(항공기지)에서 기술 검사관들이 비행기의 결함 가능성을 검사하는 모습
150	111	SC	1063	489354	1956.11.02.	애스컴 시티 ABLE 33(항공기지) 내 정비사가 L20 비행기에서 폭탄이 제대로 작동하는지 확인하는 모습
151	111	SC	1063	489356	1956.11.02.	고장난 헬리콥터의 니콜슨 중위가 구조자의 착륙을 지휘하는 모습
152	111	SC	1063	489357	1956.11.02.	니콜슨 중위가 기지 북쪽에서 자신을 구하러 오는 헬리콥터를 향해 손을 흔드는 모습
153	111	SC	1063	489358	1956.11.02.	니콜슨 중위의 고장난 헬리콥터를 수리하기 위해 도착한 헬기 모습
154	111	SC	1063	489359	1956.11.02.	리베라 정비사가 니콜슨 중위에게 불량 스파크 플러그를 보여주는 모습
155	111	SC	1063	489360	1956.11.02.	리베라 정비사가 헬리콥터 엔진을 정비 중인 모습
156	111	SC	1063	489361	1956.11.02.	리베라 정비사가 헬리콥터 엔진에서 불량 스파크 플러그를 제거하는 모습
157	111	SC	1063	489362	1956.11.02.	헬리콥터 2대가 부대 복귀 준비가 되었는지 확인하기 위해 테스트 중인 모습
158	111	SC	1083	495474	1956.06.20.	한 병사가 애스컴 시티 565건설공병대대의 철조망 재고를 조사 중인 모습
159	111	SC	1083	495475	1956.06.20.	한 병사가 애스컴 시티 565건설공병대대의 철조망 재고를 조사 중인 모습
160	111	SC	1084	495619	1956.11.20.	애스컴 시티 A-33 비행장에서 동영상 카메라를 설치 중인 해외 통신대대 소속 요원들

161	111	SC	1084	495620	1956.11.20.	애스컴 시티 A-33 비행장에서 측정기를 읽고 있는 해외 통신대대 소속 요원들
162	111	SC	1084	495621	1956.11.20.	애스컴 시티 A-33 비행장에서 촬영을 준비 중인 해외 통신대대 소속 요원들
163	111	SC	1084	495622	1956.11.20.	애스컴 시티 A-33 비행장에서 촬영을 준비 중인 해외 통신대대 소속 요원들
164	111	SC	1089	496766	1956.09.05.	애스컴 시티 부지휘관이 유대인의 휴일 예배 차막 도착한 부대원들과 함께 있는 모습
165	111	SC	1089	496767	1956.09.05.	유대인의 휴일 예배 장소인 애스컴 기지 예배당 전경
166	111	SC	1089	496768	1956.09.05.	애스컴 시티의 유대인 휴일 예배 장면
167	111	SC	1089	496769	1956.09.05.	13건설공병대대의 중위가 예배 간 부대원들에게 연설 중인 모습
168	111	SC	1097	498878	1956.10.24.	애스컴 시티의 정비학교 교관이 학생들이 훈련 보조 도구 중 하나를 조정하는 것을 돕는 모습
169	111	SC	1097	498879	1956.10.24.	애스컴 시티의 정비학교 교관이 학생들이 훈련 보조 도구 중 하나를 조정하는 것을 돕는 모습
170	111	SC	1097	498880	1956.11.05.	애스컴 시티 304통신 파견대 주변 전경
171	111	SC	1097	498881	1956.11.05.	애스컴 시티 304통신 파견대 무선 라디오 및 텔레타입 트럭
172	111	SC	1097	498882	1956.11.05.	애스컴 시티 304통신 파견대 무선 안테나
173	111	SC	1097	498883	1956.11.05.	애스컴 시티 전화교환대에서 한국인 여성들이 전화교환수로 일하는 모습
174	111	SC	1097	498884	1956.11.05.	애스컴 시티 교환대에서 채널을 테스트 중인 모습
175	111	SC	1097	498885	1956.11.05.	애스컴 시티 교환대에서 무선 장비의 전화 회로를 점검 중인 모습
176	111	SC	1098	499102	1954.03.17.	애스컴 시티 44건설공병대대 감독 하에 한국인 작업자들이 route 10번 A 도로 정비와 옹벽을 건설하는 모습(프로젝트 1128-2)
177	111	SC	1098	499107	1954.04.28.	미8군 애스컴 시티 육군병기창에서 한국인 작업자들이 랙 재료에 사용될 상자를 만들기 위한 목재를 준비하는 모습

178	111	SC	1099	499433	1956.03.10.	애스컴 시티 121후송병원에서 미적십자사 소속 여성이 508병참중대 소속 장병이 고향에 편지를 보내는 것을 돕는 장면
179	111	SC	1099	499519	1956.04.11.	애스컴 시티 고정익 비행기 행거 창고에서 비행기 엔진을 수리 중인 모습
180	111	SC	1099	499520	1956.04.11.	애스컴 시티에서 TAAM(수송 육군항공 정비) 중대 지휘관이 이륙 전 H-19 헬리콥터 석유 공급장치를 점검 중인 모습
181	111	SC	1099	499521	1956.04.11.	애스컴 시티에서 TAAM(수송 육군항공 정비) 중대 지휘관이 H-19 정찰헬리콥터를 이륙하기 위해 준비 중인 모습
182	111	SC	1099	499522	1956.04.11.	애스컴 시티 TAAM(수송 육군항공 정비) 장병들이 새로운 유형의 알루미늄 포장 상자에 운송하기 위한 비행기 부품을 포장 중인 모습
183	111	SC	1099	499523	1956.04.11.	애스컴 시티 TAAM(수송 육군항공 정비) 장병이 선반에서 작업 중인 모습
184	111	SC	1099	499524	1956.04.11.	애스컴 시티 TAAM(수송 육군항공 정비) 장병이 수리 창고에서 마그나플럭스와 자이글로 부품을 운용 중인 모습
185	111	SC	1099	499525	1956.04.11.	애스컴 시티 TAAM(수송 육군항공 정비) 장병이 항공기 금속을 용접 중인 모습
186	111	SC	1099	499528	1956.04.10.	애스컴 시티 A-33 TAAM(수송 육군항공 정비) 중대 전경
187	111	SC	1100	499572	1956.11.02.	애스컴 시티 기지 예배당 전경
188	111	SC	1100	499573	1956.11.02.	애스컴 시티 군목
189	111	SC	1100	499574	1956.11.02.	애스컴 시티 44건설공병대대 예배당 전경
190	111	SC	1100	499575	1956.11.02.	애스컴 시티 2건설공병대대 예배당 전경
191	111	SC	1100	499576	1956.11.02.	애스컴 시티 74건설공병대대 예배당 전경
192	111	SC	1100	499577	1956.11.02.	애스컴 시티 121후송병원 예배당 전경
193	111	SC	1100	499578	1956.11.02.	애스컴 시티 121후송병원 예배당 내부 전경
194	111	SC	1100	499579	1956.11.02.	애스컴 시티 121후송병원 개신교 군목
195	111	SC	1100	499580	1956.11.02.	애스컴 시티 121후송병원 가톨릭 군목
196	111	SC	1105	503251	1956.11.20.	애스컴 시티 A-33 항공기지에서 해외 통신대대 소속 동영상 촬영병들의 작업 모습

197	111	SC	1105	503252	1956.11.20.	애스컴 시티 A-33 항공기지에서 해외 통신대대 소속 동영상 촬영병들의 작업 모습
198	111	SC	1105	503268	1956.11.22.	애스컴 시티 565공병창 지휘관이 중장비를 사열하는 모습
199	111	SC	1112	505238	1956.11.20.	애스컴 시티 육군 화학창 전경
200	111	SC	1112	505245	1956.12.17.	미극동육군/미8군 육군창 소속 부사관이 애스컴 시티 폭발 구역에서 수류탄을 감시하는 모습
201	111	SC	1123	508207	1957.02.17.	OMAD 병기창에서 한국 전 지역으로 배송을 기다리는 신형 지프차량 모습
202	111	SC	1139	513649	1954.12.24.	인천 보충대창 지휘관이 애스컴 지역 재향군인회장에게 한 무더기의 옷을 나눠주는 모습
203	111	SC	1139	513650	1954.12.24.	인천 보충창 지휘관이 애스컴 재향군인회장과 인천 보충대창 55보충대 중대장이 지켜보는 가운데 한국인 여성에게 털옷을 나눠주는 모습
204	111	SC	1145	515505	1957.04.25.	59병기 정비보급단에 배속된 74병기대대를 위한 수용 구역 전경
205	111	SC	1145	515506	1957.04.26.	59병기 정비보급단에 배속된 74병기대대를 위한 차량 주차 구역 전경
206	111	SC	1145	515507	1957.04.26.	59병기 정비보급단에 배속된 74병기대대를 위한 차량 주차 구역 전경
207	111	SC	1145	515508	1957.04.26.	59병기 정비보급단에 배속된 74병기대대를 위한 차량 주차 구역 전경
208	111	SC	1153	519552	1954.10.30.	미국으로 출발 전 미군 철수 행사 간 사열 중인 미3사단 장병들
209	111	SC	1153	519553	1954.10.30.	변영태 국무총리, 테일러 미8군사령관, 컨햄 미3사단장이 미군 철수 행사 간 미3사단 장병들에게 경례 중인 모습
210	111	SC	1160	521596	1955.08.18.	애스컴 시티 121후송병원 인공신장 담당 장교가 견학 중인 한국인들과 미 육군 의무단원들에게 인공신장 사용법을 설명 중인 모습
211	111	SC	1191	531207	1955.06.16.	미8군 181통신창 부지휘관이 부평 애스컴 시티로 이전하는 중장비 호송 선두의 연락장교에게 행운을 빌어주는 모습
212	111	SC	1191	531208	1955.06.16.	영등포의 옛 창고에서 저장 장비를 갖춘 181통신창 구역으로 들어가는 트럭 모습
213	111	SC	1191	531209	1955.06.16.	인천 보충창의 중장비 트럭이 애스컴 시티 내 181통신창 구역으로 들어가는 광경

214	111	SC	1191	531210	1955.07.20.	애스컴 시티 181통신창 창고 외부에 새롭고 부설되고 있는 철도 지선
215	111	SC	1191	531211	1955.07.20.	181통신창 재고 통제반 내부 전경
216	111	SC	1196	534174	1954.11.18.	애스컴 시티 미육군 교육 센터를 떠나는 학생들
217	111	SC	1216	540076	1957.05.22.	애스컴 시티 A-33 공군기지의 항공 전경
218	111	SC	1216	540078	1957.05.22.	애스컴 시티 헬기장의 항공 전경
219	111	SC	1216	540086	1957.05.22.	애스컴 시티 55병참창의 항공 전경
220	111	SC	1427	612010	1964.08.14.	녹이 슬어 보관이 잘못된 필라델피아 전선 회사의 못 상자 모습
221	111	SC	1427	612011	1964.08.25.	손상된 플래시 전구의 선적 박스 모습
222	111	SC	1427	612012	1964.08.24.	외부에 장기간 보관되어 있어서 녹이 슬어 빗물에 의해 손상된 동력 장치 모습
223	111	SC	1427	612013	1964.08.10.	공장에서부터 결함이 있는 헬리콥터 부품. 금이 간 중앙 마운트 모습
224	111	SC	1427	612014	1964.08.17.	532 유류(POL) 부지 내 무너진 건물(P-1960)
225	111	SC	1427	612015	1964.08.17.	532 유류(POL) 부지 내 무너진 건물(P-1960)
226	111	SC	1450	618459	1964.09.22.	목재 및 펜스가 잘못 보관되어 있는 것을 보여주는 애스컴 교량 항만 90 구역
227	111	SC	1450	618460	1964.09.22.	목재 및 펜스가 잘못 보관되어 있는 것을 보여주는 애스컴 교량 항만 90 구역
228	111	SC	1450	618461	1964.09.22.	목재 및 펜스가 잘못 보관되어 있는 것을 보여주는 애스컴 교량 항만 90 구역
229	111	SC	1450	618462	1964-09-22	목재 및 펜스가 잘못 보관되어 있는 것을 보여주는 애스컴 교량 항만 90 구역
230	111	CCK	1	48817	1968.04.19.	부평 애스컴 군수창고 일대 항공사진으로 미군 비행장, 121병원을 포함한 창고 본부 지역 일대를 포함하고 있음
231	111	CCK	1	48818	1968.04.19.	부평 애스컴 군수창고 일대 항공사진으로 미군 비행장, 121병원을 포함한 창고 본부 지역 일대를 포함하고 있음
232	111	CCK	1	48819	1968.04.19.	부평 애스컴 군수창고 일대 항공사진으로 미군 비행장, 121병원을 포함한 창고 본부 지역 일대를 포함하고 있음

233	111	CCK	1	48820	1968.04.19.	부평 애스컴 군수창고 일대 항공사진으로 미군 비행장, 121병원을 포함한 창고 본부 지역 일대를 포함하고 있음
234	111	CCK	1	48821	1968.04.19.	부평 애스컴 군수창고 일대 항공사진으로 미군 비행장, 121병원을 포함한 창고 본부 지역 일대를 포함하고 있음
235	111	CCK	1	48822	1968.04.19.	부평 애스컴 군수창고 일대 항공사진으로 미군 비행장, 121병원을 포함한 창고 본부 지역 일대를 포함하고 있음
236	111	CCK	1	48823	1972.02.24.	부평 애스컴 군수창의 1번 지역(섹터) 일대의 항공사진
237	111	CCK	1	84025	1972.07.28.~08.03.	한국에 있는 미군 시설 사진. 이 영창은 미군 군사사법제도(UCMJ)에 의한 범죄자를 수용 및 구금 임무를 수행하고 있음. 사진에 나오는 시설은 제249 헌병대대에서 운영하고 있음
238	111	CCK	1	84026	1972.07.28.~08.03.	한국에 있는 미군 시설 사진. 제249헌병대 군인이 다른 군인이 출입할 수 있게 구금소 문을 열어 주고 있는 모습
239	111	CCK	1	84027	1972.07.28.~08.03.	한국에 있는 미군 시설 사진. 이 건물에는 약국과 이발소가 있음
240	111	CCK	1	84028	1972.07.28.~08.03.	한국에 있는 미군 시설 사진. 수감자들을 위한 운동장 모습
241	111	CCK	1	84029	1972.07.28.~08.03.	한국에 있는 미군 시설 사진. 최소 막사의 모습
242	111	CCK	1	84030	1972.07.28.~08.03.	한국에 있는 미군 시설 사진. 이 건물에는 훈련실이 위치해 있음
243	111	CCK	1	84031	1972.07.28.~08.03.	한국에 있는 미군 시설 사진. 전입수속 막사 모습
244	111	CCK	1	84032	1972.07.28.~08.03.	한국에 있는 미군 시설 사진. 이 빌딩에는 최대 크기의 막사가 있음
245	111	CCK	1	84033	1972.07.28.~08.03.	한국에 있는 미군 시설 사진. 중간 크기의 막사 모습
246	111	CCK	1	84034	1972.07.28.~08.03.	한국에 있는 미군 시설 사진. 이 건물에는 식당이 있음
247	111	CCK	1	84035	1972.07.28.~08.03.	한국에 있는 미군 시설 사진. 식당의 내부 모습
248	111	CCK	1	84036	1972.07.28.~08.03.	한국에 있는 미군 시설 사진. 이 건물에는 예배당이 있음
249	111	CCK	1	84037	1972.07.28.~08.03.	한국에 있는 미군 시설 사진. 예배당의 내부 모습

250	111	CCK	1	84038	1972.07.28.~08.03.	한국에 있는 미군 시설 사진. 감시탑에서 바라본 시설 전경
251	111	CCK	1	84039	1972.07.28.~08.03.	한국에 있는 미군 시설 사진. 시설과 공병대 모습
252	111	CCK	1	84040	1972.07.28.~08.03.	한국에 있는 미군 시설 사진. 한 병사가 수리 및 다용도 창고에서 드릴 기계로 작업중인 모습
253	111	CCK	1	84041	1972.07.28.~08.03.	한국에 있는 미군 시설 사진. 로버트 랭(제249헌병대대 우편물 담당자)이 우편물을 전달해주고 있는 모습
254	127	GK	4	133589	1952.04.25.	해병대 수리 센터 - 해병대 제161수송비행단의 세번째 헬리곱터 정기점검을 받는 동안 두 헬리곱터가 수리 받고 있음
255	127	GK	4	133591	1952.04.21.	해병대 수리 센터 - 수리 센터는 해병대 제161수송비행에서 인수한 시설로 파손된 창고로 해병대에서 수리센터로 조성하기 전에 창문, 문, 설비의 잔해물을 제거해야 했음
256	127	GK	4	133597	1952.04.16.	헬리곱터 센터 - 해병대 제1해병항공단 161편대 수리센터. 이 지역은 과거 일본군 산업 중심지로 한국 인천 전투로 인해 심각하게 파괴된 곳임
257	127	GK	4	134034	1952.04.24.	해병대 제161수송단 공병대 섹션. 이 빌딩은 몇 주 전에는 거의 폐허가 되었지만, 해병대원들의 노력으로 지금은 전방 수송 헬리곱터 편대를 완벽하게 수리하는 곳이 되었음
258	127	GK	4	134035	1952.04.24.	제161수송단 공병단 섹션에서 엔진 행거 조정하여 유닛 조립과 항공기에 설치하는 시간을 단축시켰음. 보일러 플레이트 대원들은 엔진이 안정적으로 거치될 수 있는 각도로 행거에 용접을 하였고, 포크 리프트를 이용하여 기계 높이와 편의성을 조정할 수 있는 추가 이점을 확보하였음. 여기에 두 명의 엔진 조립자는 한국 서쪽의 헬리곱터 수리 섹터에서 준비하고 있음
259	127	GK	4	134045	1952.05.18.	한국에 있는 해병대 제161수송비행단을 위한 후방군 수리 센터의 엔진 수리와 증강 섹션. 이 섹션 뒤에는 검열과 전기 장치가 있음
260	127	GK	4	134050	1952.05.24.	수송단 헬리곱터가 현장에서 긴급 수리를 위해 로터블레이드와 함께 날아감. 그 아래에 작업자들이 헬리곱터 수리 센터에서 작업하고 있는 모습
261	127	GK	4	134069	1952.05.25.	한국에 있는 해병대 재161헬리곱터 수송대의 후방군 수송 컴파운드 모습

262	127	GK	4	134079	1952.05.21.	한국에 있는 해병대 제161헬리곱터 수송대 기계 공장은 옛 일본군 군수 공장이 있었던 곳에 위치하고 있음. 작업구역은 한국에 상륙한 후 동쪽 해안 쪽에서 사용했던 텐트보다 넓고 밝음
263	127	GK	4	134080	1952.05.21	한국에 있는 후방군 수리 센터에서 있는 해병대 헬리곱터 수송단 부품 공장을 위에서 촬영한 사진임
264	127	GK	4	134081	1952.05.20.	제161 해병대 헬리곱터 수송대 비행장비를 위한 후방군 수리센터의 시리즈가 표시되어 있음
265	127	GK	4	134082	1952.05.20.	제161 해병대 헬리곱터 부대 용품 공장이 설립되어 운영 중임. 이곳에서는 HRS 헬리곱터에 이용할 유압 댐퍼를 시험함
266	127	GK	4	134083	1952.05.20.	한국에 있는 제161 해병대 헬리곱터 수송단의 후방군을 위한 자이그로 & 자기 홈찾기 검사 지역. 이곳에서 모든 부품은 항공기에 설치하기 전과 사용하지 않을 때 철저히 검사가 이루어짐
267	127	GK	4	134237	1952.07.04.	한국에 있는 해병대 헬리곱터 수리 센터에서 수리장으로 내려 본 모습
268	127	GK	4	134306	1952.06.26.	작업중인 해병대원 - 해병대원이 한국에 있는 해병대 헬리곱터 수리센터에 있는 유압공장에서 작업 중에 있음
269	127	GK	4	134356	1952.08.18.	한국에 있는 프레더릭스버그 해병대원 – 윌리엄 그로나우 해병대 상사, 그의 아내 마그랫은 버지니아주 프레더릭스버그 오크리지 애비뉴 212에 살고 있고, 그가 해병대 1사단에서 복무하고 있는 한국에서 헬리곱터 로터 헤드를 시험하고 있는 모습. 그들은 세 자녀가 있는데, 9살 캐롤, 4살 팀, 그리고 유아인 딸 콜린임
270	127	GK	4	134630	1952.09.01.	공중 공격 - 해병대원이 해변에 짐을 내리고 비행기 지휘자가 조종사에게 이륙하는데 모든 것이 안전하지 않다는 표시(신호)를 보냄. 모든 짐을 내리고 지휘자가 안전하다고 신호를 보내면 더 많은 해병대원을 수송하기 위해 헬리곱터는 이륙함. 이 훈련은 한국 인천항 근처에서 실시되었음
271	127	GK	4	163630	1952.08.01.	정비를 마친 헬리곱터가 이용 준비 중에 있음 - 헬리곱터가 해병대 정비사의 완벽한 정비와 점검을 마친 뒤 수리장에서 나와 한국에 있는 해병대 제1사단 어디에선가에서 이용하기 위해 준비가 되었음

272	127	GK	14	134061	1952.05.30.	한국인 목수가 사진 인화용 홈디자인 건조기를 설치하고 있음. 구리 스크린을 밀어 놓은 프레임에 고정하고, 랙 하단에 있는 100와트 전구 4개를 사용하여 인화를 30분 만에 고루 건조시킴. 전구를 사용하지 않을 경우에는 평균 2시간 정도 소요됨
273	127	GK	14	163161	1952.07.03.	해병대 제1공병대에 의해 해병대 세일러 백를 보관하기 위해 건축 작업 6일째 모습
274	127	GK	14	163165	1952.07.07.	해병대 1사단 세일러 백을 모관하기 위해 건물을 짓는 작업 10일째 진행되고 있는 모습
275	127	GK	14	163166	1952.07.05.	해병대 1사단 세일러 백을 보관하는 건물 후면을 클로즈 업 한 모습. 이것은 열흘간 진행의 8일째임. 작업은 해병대 1사단 제1공병대대에서 수행하고 있음
276	127	GK	14	163640	1952.07.02.	선박 용접공 - 해병대와 남한 한국인 용접공들이 한국에 있는 해병대 1사단의 새로운 수하물 보관소 건물에 사용될 금속재를 제작하고 있음
277	127	GK	14	168180	1952.11.16.	공병대 정비 작업장 - 제1공병대대 기계실의 일부는 애스컴 시티에 오래된 창고에 위치하고 있음. 이 사진은 해병대 제1사단 제1공병 대대의 사령부 지휘 일지를 위해 촬영된 것임
278	127	GK	29	A 167489	1952.04.10.	애스컴 시티, 한국 - 해병대 제1사단 적재 장비. 해병대 공병에서는 사단으로 물을 공급하기 위해 정수 장치를 실음. 크레인은 대기중인 트레일러를 들어 올릴 예정임
279	127	GK	29	A 167498	1952.01.10.	애스컴 시티, 한국 - 해병대 제1사단의 주요 보급 및 창고 센터 중 한 곳인 애스컴 시티 사령부의 정문 모습. 몇 개 건물이 보이는데 그중에서 많은 건물은 해병대 1사단 제1공병대대가 수리와 다시 세운 것임
280	127	GR	165	A163871	캡션에 없음	아빠와 진 - 해병대 상사인 아서 D. 캘로게로와 진번정은 해병대 특수부대 사무실에서 운동에 대해 이야기를 나눔. 진은 캘로게로를 '아빠'라고 부름
281	127	GR	165	A163872	캡션에 없음	동광고아원 소년들이 야구 경기에 열광하고 있음. 해군 상사 캘로게로는 경기에서 스트라이크와 볼을 선언함

282	127	GR	166	A134337	캡션에 없음	사진에는 부평고아원의 아이들과 선생님임. 고아원 69명과 날이 갈 수록 더 많은 아이들이 오고 있음. 아이들의 연령은 3.5세부터 13세임. 고아원은 애스컴 시티 개신교 교회에서 헌금을 받고, 한국 선교 기금에서 모은 기금을 받음
283	127	GR	166	A163873	캡션에 없음	동광고아원 직원 : 동광고아원 교사들과 관리자들, 해병대 상사 캘로게로는 해병대 카키색 군복을 입은 3살인 진번정을 안고 있음
284	127	GR	166	A163877	캡션에 없음	인천 인근에 위치한 동광고아원 : 이 고아원에는 고아 소년 50명 이상이 있음. 애스컴 시티 해병대 상사 캘로게로는 고아원의 직원임
285	127	GR	166	A163879	캡션에 없음	해병대 기지 고아원 - 3살인 진번정은 해병대 식당에서 배불리 먹고 난 뒤 어느 장소롤 떠남. 진은 해병대 1사단 해병원인 관리하는 애스컴 시티의 고아원의 아이임
286	319	CE	30	462961	1954.04.01.	미8군 제82군수(병참)중대 항공사진. 미8군 제44 건설공병대대가 세운 건물임
287	319	CE	33	529692	1957.06.29.	애스컴 시티에 있는 제70수송대대애 지휘에 따라 매년 열리는 차량 로데오 지역의 항공사진
288	319	CE	33	529691	1957.06.29.	애스컴 시티에 있는 제70수송대대애 지휘에 따라 매년 열리는 차량 로데오 지역의 항공사진
289	319	CE	33	508214-W	1956.06.04.	애스컴 시티에 있는 121후송병원의 항공사진
290	319	CE	37	sc 340002	1956.06.04.	애스컴 시티에 있는 제6의무창 항공사진
291	319	CE	37	sc 540076	1957.05.22.	애스컴 시티에 있는 A-33 항공기지의 항공사진
292	319	CE	37	sc 540077	1957.05.22.	애스컴 시티에 있는 A-33 항공기지의 항공사진
293	319	CE	37	sc 540078	1957.05.22.	애스컴 시티의 헬리 포드 일대 항공사진
294	319	CE	37	sc 540079	1957.05.22.	애스컴 시티의 헬리 포드 일대 항공사진
295	319	CE	37	sc 540080	1957.05.22.	애스컴 시티에 위치한 제55보급창에 장비들이 비축되어 있는 모습이 담긴 항공사진
296	319	CE	37	sc 540081	1957.05.22.	애스컴 시티에 위치한 제55보급창에 장비들이 비축되어 있는 모습이 담긴 항공사진

297	319	CE	37	sc 540082	1957.05.22.	애스컴 시티에 위치한 제55보급창에 장비들이 비축되어 있는 모습이 담긴 항공사진
298	319	CE	37	sc 540083	1957.05.22.	애스컴 시티에 위치한 제55보급창에 장비들이 비축되어 있는 모습이 담긴 항공사진
299	319	CE	37	sc 540084	1957.05.22.	애스컴 시티에 위치한 제55보급창에 장비들이 비축되어 있는 모습이 담긴 항공사진
300	319	CE	37	sc 540085	1957.05.22.	애스컴 시티에 위치한 제55보급창 항공사진
301	319	CE	37	sc 540086	1957.05.22.	애스컴 시티에 위치한 제55보급창 항공사진 (사진 중앙의 건물이 사령부건물)
302	319	CE	37	sc 540087	1957.05.22.	애스컴 시티에 위치한 제55보급창 관사지역 일대 항공사진
303	319	CE	37	sc 540088	1957.05.22.	애스컴 시티에 위치한 제55보급창 베이커리(빵) 공장 일대 항공사진
304	319	CE	40	sc 412706	1952.08.30.	인천 근처의 애스컴 시티 미8군 제79병기대대 인근 서쪽지역을 바라본 것으로 비행기 활주로 구역이 보이는 항공사진
305	319	CE	40	sc 412707	1952.08.30.	인천 근처의 애스컴 시티 미8군 제79병기대대 인근 동쪽지역을 바라본 것으로 비행기 활주로 구역이 보이는 항공사진
306	319	CE	40	sc 412708	1952.08.30.	인천 근처의 애스컴 시티 미8군 제79병기대대 인근 북쪽지역을 바라본 것으로 비행기 활주로 구역이 보이는 항공사진
307	319	CE	40	sc 412709	1952.08.30.	인천 근처의 애스컴 시티 미8군 제79병기대대 인근 남쪽지역을 바라본 것으로 비행기 활주로 구역이 보이는 항공사진
308	319	CE	40	sc 412715	1952.12.21.	인천, 미8군 제79병기대대 숙소 및 군지역 항공사진. 새 도장공장이 새롭게 공사 중인 전경
309	319	CE	40	sc 412716	1952.12.21.	미8군 제79병기대대의 정비공장과 부대지역의 항공사진
310	319	CE	40	sc 412717	1952.12.21.	미8군 121후송병원 항공사진

311	319	CE	40	sc 412718	1952.12.21.	미8군 121후송병원 항공사진
312	319	CE	41	sc 427478	1953.03.24.	미8군 121후송병원 수술실
313	342	FH	526	NASM 4A 25735	1954.03.01.	1954년 3월 1일 1362항공사진대에서 "한국 인천 인근 석유저장탱크 전경" 이라는 설명이 있음
314	342	FH	526	NASM 4A 25739	1954.03.01.	1954년 3월 1일 1362항공사진대에서 "한국 인천과 서울 사이 모터풀"이라는 사진설명이 있음. 사진은 애스컴 시티의 빵 공장을 비롯한 비행장과 신촌 일대를 보여주고 있으며 하단에 각종 차량들을 집합시킨 모터풀임
315	342	FH	526	NASM 4A 25745	1954.03.01.	1954년 3월 1일 1362항공사진대에서 유엔군 제10부평포로수용소 전경임
316	342	FH	526	NASM 4A 25746	1954.03.01.	1954년 3월 1일 1362항공사진대에서 부평 애스컴 시티의 보급품집적소 일대를 촬영한 것임. 사진 설명문에는 "서울-인천 사이 보급품집적소"라고 구체적인 위치를 언급하지 않고 있음
317	342	FH	526	NASM 4A 25754	1954.03.01.	1954년 3월 1일 1362항공사진대에서 부평 애스컴 시티의 병참과 애스컴 시티 A-33 비행장 전경 등이 보임. 비행장에는 헬기 L-20, L-17, L-19가 있음
318	342	FH	526	NASM 4A 25755	1954.03.01.	1954년 3월 1일 1362항공사진대에서 부평 애스컴 시티의 유류저장탱크 전경임
319	342	FH	526	NASM 4A 25761	1954.03.01.	1954년 3월 1일 1362항공사진대에서 부평역 인근 석유저장탱크 전경임
320	342	FH	526	NASM 4A 25772	1954.03.01.	1954년 3월 1일 1362항공사진대에서 하단에 부평 애스컴 시티 내 주차시설과 상단 왼쪽의 긴 건물이 제10부평포로수용소임

1

2

3

4

5

6

7

8

9

10

11

12

13

14

15

16

17

18

19

20

21

22

23

24

25

26

27

28

29

30

31

32

33

34

35

36

37

38

39

40

41

42

43

44

45

46

47

48

49

50

51

52

53

54

55

56

57

58

59

60

61

62

63

64

65

66

67

68

69

70

71

72

73

74

75

76

77

78

79

80

81

82

83

84

85

86

87

88

89

90

90

91

93

94

95

96

97

98

99

100

101

102

103

104

105

106

107

108

109

110

111

112

113

114

115

116

117

118

119

120

121

122

123

124

125

126

127

128

129

130

131

132

133

134

135

136

137

138

139

140

141

142

143

144

145

146

147

148

149

150

151

152

153

154

155

156

157

158

159

160

161

162

163

164

165

166

167

168

169

170

171

172

173

174

175

176

177

178

179

180

181

182

183

184

185

186

187

188

189

190

191

192

193

194

195

196

197

198

199

200

201

202

203

204

205

206

207

208

209

210

211

212

213

214

215

216

217

218

219

220

221

222

223

224

225

226

227

228

229

230

231

232

233

234

235

236

237

238

239

240

241

242

243

244

245

246

247

248

249

250

251

252

253

254

255

256

257

258

259

260

261

262

263

264

265

266

267

268

269

270

271

272

273

274

275

276

277

278

279

280

281

282

283

284

285

286

287

288

289

290

291

292

293

294

295

296

297

298

299

300

301

302

303

304

305

306

307

308

309

310

311

312

313

314

315

316

317

318

319

320

2.4. 미국립공문서관 (NAⅡ) 소장 : 영상 수집 목록 (17건)

No.	Local Identifier	온라인 제목	촬영일	장소	색상	필름 규격	시간	내용 설명
1	111-ADC -7876	KOREAN BRIDGE CONSTRUCTION, ASCOM CITY, KOREA	1949.11.08.	애스컴 시티	흑백	35㎜	5분 16초	1949년 11월 8일 애스컴 시티로 연결되는 교량을 한국군 공병대에서 작업하는 장면으로 구성됨
2	111-ADC -8513	Rice Harvest	1950.11.08.	부평	흑백	35㎜	8분 26초	1950년 11월 8일 부평 들녘에서 벼를 수확하는 장면으로 구성되어 있음
3	111-ADC -8405	KOREAN WAR (X CORPS) ASCOM CITY	1950.10.11.	애스컴 시티	흑백	35㎜	4분 6초	1950년 10월 11일 미10군단장 알몬드가 애스컴 시티에서 소속 병사들에게 훈장을 수여하는 장면으로 구성됨. 파괴된 애스컴 시티를 볼 수 있음
4	111-ADC -8640	EVACUATION OF INCHON AND REDEPLOYMENT OF OUR TROOPS, KOREA	1951.01.02.	애스컴 시티	흑백	35㎜	9분 39초	1951년 1월 인천항과 애스컴 시티 폭격을 담고 있는데 비행 중에 촬영한 것임
5	111-LC -37618	Documentary film on Inchon replacement depot, Inchon, Korea	1955.02.24. ~03.05.	인천	흑백	35㎜	10분 52초	1955년 2월 24일부터 3월 5일까지 55종합창을 비롯한 애스컴 시티 보충창 확장을 다뤄로, 1954년~1955년 사이 주한미군 재편 과정을 볼 수 있는 중요한 장면을 다루고 있음
6	111-LC -37619	Documentary film on Inchon replacement depot, Inchon, Korea	1955.02.27. ~03.04.	인천	흑백	35㎜	9분 57초	1955년 2월 27일부터 3월 4일까지 55종합창을 비롯한 애스컴 시티 보충창 확장을 다뤄로, 1954년~1955년 사이 주한미군 재편 과정을 볼 수 있는 중요한 장면을 다루고 있음

7	111-LC-37620	Documentary film on Inchon replacement depot, Inchon, Korea	1955.02.22. ~02.25.	인천	흑백	35㎜	10분 11초	1955년 2월 22일부터 2월 25일까지 55종합창과 애스컴시티 보충창 확장을 다룬 다큐로, 1954년~1955년 사이 주한미군 재편 과정을 볼 수 있는 중요한 장면을 다루고 있음
8	111-LC -37621	Documentary film on Inchon replacement depot, Inchon, Korea	1955.02.17. ~02.18.	인천	흑백	35㎜	10분 34초	1955년 2월 17일부터 2월 18일까지 55종합창과 애스컴시티 보충창 확장을 다룬 다큐로, 1954년~1955년 사이 주한미군 재편 과정을 볼 수 있는 중요한 장면을 다루고 있음
9	342-USAF -21190	OPERATION "COMEBACK" (R 1)	1954.01.20	서울역	흑백	35㎜	4분 13초	1954년 1월 20일 서울역과 독립문 등을 지나는 중국인민지원군 포로의 송환하는 과정을 담고 있음
10	342-USAF -21190	OPERATION "COMEBACK" (R 2)	1954.01.20	판문점, 문산, 인천항	흑백	35㎜	5분 34초	1954년 1월 20일 판문점과 문산역에서 인천항으로 송환되는 과정을 담고 있음
11	342-USAF -21190	OPERATION "COMEBACK" (R 3)	1954.01.23	타이페이, 지룽항	흑백	35㎜	11분	1954년 1월 25일 대만 타이페이에 도착하는 부상 중국인민지원군 포로들의 송환 되는 내용임
12	342-USAF -21190	OPERATION "COMEBACK" (R 4)	1954.01.23.	타이페이, 지룽항	흑백	35㎜	7분 57초	1954년 1월 25일 중국인민지원군 비송환포로들이 기룽항에 도착해 환영하는 장면으로 구성되어 있음
13	342-USAF -21190	OPERATION "COMEBACK" (R 5)	1954.01.23.	타이페이	흑백	35㎜	11분 25초	1954년 1월 23일 대만 시내와 지룽항에서 대만 정부가 중국인민지원군 포로 중 대만행을 선택한 포로들 환영하는 내용임

14	342-USAF -21190	OPERATION "COMEBACK" (R 6)	1954.01.23.	인천, 부평, 애스컴 시티	흑백	35㎜	11분 24초	1954년 1월 23일 부평 애스컴 시티에서 인천항으로 출발하는 중국인민지원군 포로들의 송환 과정을 담고 있음
15	342-USAF -21190	OPERATION "COMEBACK" (R 7)	1954.01.23.	오키나와 카데나 공군기지, 대만	흑백	35㎜	10분52초	1954년 1월 23일 오키나와 카데나공항에서 중국 인민지원군포로들이 대만으로 이송되는 장면과 인천항에서 대만으로 이동하기 위해 수륙양용을 탑승하는 장면 등임
16	342-USAF -21190	OPERATION "COMEBACK" (R 8)	1954.01.23.	대만	흑백	35㎜	11분 16초	1954년 1월 23일 중국 인민지원군 대만행 포로들이 타이베이 공항에 도착하는 장면, 수도광장에서 환영받는 장면, 인천 부평 애스컴에서 인천항으로 이동하는 장면을 담고 있음
17	342-USAF -21190	OPERATION "COMEBACK" (R 9)	1954.01.23.	대만	흑백	35㎜	10분 13초	1954년 1월 31일 대만 내에 포로들이; 재교육을 받기 위해 마련된 새로운 막사에서 일상생활과 진료받는 포로를 담은 장면임

인천광역시 캠프마켓 관련 기록물 수집 및 구술채록 (2차년도)

발행처 인천광역시 군부대개발이전과
발행일 2024년 11월

인천광역시 군부대개발이전과

과장	박 혁
팀장	윤길호
주무관	박설하

수행기관	모씨네사회적협동조합
연구책임자	신주백
프로젝트매니저	서은미
자료수집 및 해제	신주백, 전갑생, 서은미, 김천수, 김홍렬
자료 및 영상 편집	김홍렬, 정우혁, 심민철
디자인	박한영
발간등록번호	54-6280000-000701-01

©인천광역시
이 책의 저작권은 인천광역시가 소유하고 있습니다.
이 책에 수록된 내용은 저작권법에 의해 한국 내에서 보호를 받는 저작물이므로 무단전재와 복제를 금합니다.
이 책에 수록된 내용의 전부 또는 일부를 이용하려면 반드시 저작권자와 인천광역시청의 동의를 받아야 합니다.