발간등록번호
54-6280000-100063-01

표지 이미지
1945년 11월30일 구 인천육군조병창 본부 건물 전경 (출처 : 영국 국립공문서관)

캠프마켓 관련 기록물 수집 및 구술채록 사업 최종보고서 (3차년도)

인천광역시
Incheon Metropolitan City

3차년도

캠프마켓 관련 기록물 수집 및 구술채록 사업

최종보고서

RESTRICTED

JAPANESE ORDNANCE INTELLIGENCE
KOREA

JAPANESE ARMY ARSENAL, JINSEN (INCH'ON), KOREA.

Headquarters and Laboratory Building

Ordnance Section
ENEMY EQUIPMENT INTELLIGENCE SERVICE TEAM
Headquarters XXIV Corps
APO 235

RESTRICTED

인천광역시
Incheon Metropolitan City

캠프마켓 관련 기록물 수집 및 구술채록 사업 최종보고서 (3차년도)

2025. 10.

인천광역시
Incheon Metropolitan City

수행기관

모씨네사회적협동조합

본 보고서를 「캠프마켓 관련 기록물 수집 및 구술채록 사업」 (3차년도) 최종 결과물로 제출함.

<연구수행자>

구 분	직 위	성 명
연구책임자	소 장	신주백
공동연구원	수석연구원	전갑생
공동연구원	수석연구원	서은미
공동연구원	선임연구원	김홍렬

목 차

[1장] 기록화 사업 개요

Ⅰ. 사업의 목적과 범위 ····· 1
1. 사업 개요 ····· 1
2. 사업 배경 및 목적 ····· 1
3. 사업 범위 ····· 1
Ⅱ. 자료조사 및 구술방법 ····· 2
1. 자료조사 및 수집 ····· 2
2. 구술방법 ····· 4
3. 영상제작 ····· 7
Ⅲ. 기대 효과 ····· 7

[2장] 자료조사 및 수집 방법

Ⅰ. 수집자료 소장처 현황 검토 ····· 8
1. 해외기관 소장 기록물 ····· 8
2. 국내기관 및 시민사회 소장 기록물 ····· 9
Ⅱ. 우선 수집 및 신규 자료 발굴 ····· 11
1. 개요 및 우선 수집자료 ····· 11
2. 2025년 3차년도 신규 발굴 자료 ····· 13
Ⅲ. 수집자료의 목록화, 해제 및 주제 분류 ····· 17
1. 목록화 정의와 방법 ····· 17
2. 주제 분류 방안 ····· 19

[3장] 국외 자료조사 수집 및 해제

Ⅰ. 자료 유형별 특징과 분석 ····· 21
1. 미국 국립공문서관 2관 ····· 21
2. 영국 국립공문서관 ····· 27

Ⅱ. 리드 파일 ····· 34
1. 영국 전쟁성 기록물(WO) ····· 34
2. 미 육군 작전, 전술, 지원조직 기록물(RG 338) ····· 35
3. 미 해군참모총장실 기록물(RG 38) ····· 36
4. 태평양 방면 미 육군 기록물(RG 550) ····· 37
5. 연합군최고사령부, 극동사령부, 유엔군사령부 기록물(RG 554) ···· 44
Ⅲ. 선별 번역 ····· 50
1. 군사조사회보 일본 정보 번호 21호(WO 108/1015) ····· 50
2. 조선 인천육군조병창(WO 208/1361) ····· 71
3. 조선 인천육군조병창(WO 208/3895) ····· 73
4. 106의무파견대(수의과 지원) 연례 역사 보고서(RG 338) ····· 121
5. 5월 19일 시위와 관련된 사건들(RG 550) ····· 138
6. KRE 경비파견대의 캠프마켓 이전(RG 550) ····· 146
7. 애스컴 시티 구역사령부 탄생(RG 554) ····· 154
8. 애스컴 시티의 매장 광물 채굴 ····· 158
9. 애스컴 시티 공병 부대 배치 ····· 163

[4장] 부지반환과 시민운동 관련 자료조사 및 해제
Ⅰ. 자료 조사·수집 및 결과 분석 ····· 172
1. 반환 배경과 시민사회운동 개관 ····· 172
2. 다양한 실천 활동 : 천막 농성에서 국제 연대까지 ····· 176
3. 반환 결정과 행정 대응 ····· 180
Ⅱ. 수집자료 현황 분석 ····· 185
Ⅲ. 반환운동 관련 구술채록 ····· 186

[5장] 연구 결과
Ⅰ. 3차년도 자료 수집 소결 ····· 188
Ⅱ. 신규자료 발굴과 자료해제 종합 고찰 ····· 189

[부록] 3차년도 국내·외 소장 수집자료 목록

1. 국가기록원 소장 자료 목록 ····· 192
2. 인천광역시 기록관 소장자료 수집 목록 ····· 195
3. 미국 국립공문서관 2관 소장자료 수집 목록 ····· 196
4. 영국 국립공문서관 소장자료 수집 목록 ····· 202
5. 『우리 땅 부평미군기지 되찾기 및 시민공원 조성을 위한 인천시민회』 시민운동 관련 수집 목록 ····· 209

표 목 차

<표 1-1> 자료 조사 및 수집 과정 ····· 2
<표 1-2> 구술채록 과정 ····· 4
<표 1-3> 실행단계 진행 순서 ····· 5
<표 2-1> 2022년 캠프마켓 기록물 조사에서 파악된 시기별 자료 현황 ····· 8
<표 2-2> 선정기준별 우선 수집대상 ····· 11
<표 2-3> 유형별 우선 수집대상 ····· 12
<표 2-4> 2025년 3차년도 신규 자료 수집 종합 집계 ····· 13
<표 2-5> WO의 208 시리즈 ····· 14
<표 2-6> 미국 국립공문서관 2관 자료 목록 ····· 15
<표 2-7> 영국 국립공문서관 문서 목록화 ····· 18
<표 2-8> 미국 국립공문서관 자체 수집자료 목록화 ····· 18
<표 2-9> 주제별 분석 ····· 20
<표 4-1> 캠프마켓 시민참여위원회 운영현황 ····· 182
<표 4-2> 캠프마켓 시민참여위원회 기능별 분과 활동 및 역할 ····· 182
<표 4-3> 인천시민회의(한상욱 제공자료)의 주제별 분류와 해당 기록물 현황 ····· 185

그 림 목 차

<그림 1-1> 면담일지, 구술 동의서, 구술자료 이용 동의서 서식 ····· 6
<그림 1-2> 구술 진행 ····· 6
<그림 3-1> 미국 국립공문서관(ArchivesⅡ) 전경 ····· 21
<그림 3-2> ArchivesⅡ 슬립 ····· 25
<그림 3-3> 영국 국립공문서관 전경 ····· 27
<그림 4-1> 2001.8.15 부평미군부대반환 인천시민자전거대행진 ····· 174
<그림 4-2> 2001.9.30. 인천시민강강술래(부평미군기지 되찾기 한가위 시민행사) ····· 175
<그림 4-3> 2002.3.29. 부평미군기지반환결정 요구 시민운동 ····· 175
<그림 4-4> 부평미군기지 반환과 평화통일을 위한 '8.11 인간띠잇기' ····· 176
<그림 4-5> 부평미군기지 반환 농성일지 : 2000년 9월 1일 - 100일째 ····· 177
<그림 4-6> 부평미군기지 반환 농성장 현장 활동 ····· 178
<그림 4-7> 우리 땅 미군부대 되찾기 10만인 서명운동 ····· 178
<그림 4-8> 우리 땅 미군부대 되찾기 10만인 서명운동 서명서 ····· 179
<그림 4-9> 우리 땅 미군부대 되찾기 운동 국제연대 활동 ····· 180

[1장] 기록화 사업 개요

Ⅰ. 사업의 목적과 범위

1. 사업 개요

- **과 업 명 : 캠프마켓 관련 기록물 수집 및 구술채록 사업**
- 과업기간 : 2023~2025(3년) / 2025년(3차년도)은 착수일로부터 8개월
- 사업예산 : 298,475천원(부가세 포함) / 2025(3차년도) 88,656천원

2. 사업 배경 및 목적

2.1. 사업 배경

- 캠프마켓(Camp Market)은 대한제국·일제강점기(1900～1945.9.5), 미군주둔기(캠프 애스컴 24·캠프 애스컴, 1945.9.6～1948.12), 한국군 주둔 및 미군사고문단(1949.1～1950.6.26.), 미군주둔기(캠프 애스컴·애스컴 시티, 1950.9.15～1973), 캠프마켓(1973～2021)을 거친 지역사회 구성원들에게 과거의 다양한 기억이 남아있는 역사의 현장보존 요구
- 캠프마켓의 시기별 자료 수집의 의미 해석과 시민들의 역사 인식 제고를 통한 콘텐츠 활용 방안 요구
- 캠프마켓 및 주변지역의 구술자료 등에 관한 공공·민간 생산 기록물의 전체 현황 파악 필요
- ‘식민 유산’에서 ‘냉전 유산’으로 이어진 공간을 ‘평화 유산’으로 전환하기 위한 모색이 필요

2.2. 사업 목적

- 캠프마켓과 주변 도시지역과 관련한 기록물을 수집하여 지역의 역사성 · 다양성 · 변화성에 대한 증거 확보
- 사건, 장소, 인물 등을 주제로 한 구술채록으로 과거 현장을 재구성
- 수집한 자료를 역사, 교육, 문화 콘텐츠 등에 활용

3. 사업 범위

- 시간적 범위 : 전체 범위 내에서 연도별 과업 범위 변경 가능

구 분	2023년 (1차년도)	2024년 (2차년도)	**2025년 (3차년도)**
범 위	1900년 ~ 1949년	1950년 ~ 1973년	**1973년 ~ 현재**

- 공간적 범위 : 캠프마켓 및 주변지역
- 내용적 범위 : 캠프마켓, 3병참사령부(3d Logistical Command) 애스컴 시티, 인천-애스컴 시티-영등포 임시구역사령부(2d Logistical Command Seoul (Provision) Area Command Inchon-ASCOM City-Yongdung-po Area Command), 인천보충창(Inchon Replacement Depot), 애스컴 시티 하위구역사령부(ASCOM City Sub-Area Command), 애스컴구역사령부(ASCOM Area Command), 미8군 육군보급창(EA Army Supply Depot), 20일반지원단(20th General Support Group)

- 기관별 기록물 소유 현황 목록 분석·수집
- 신규 기록물 발굴·수집
- 수집한 자료의 콘텐츠 활용 및 아카이브 플랫폼 기반 구축을 위한 자료 분류, 목록화, 디지털화, 영상 제작 등

Ⅱ. 자료조사 및 구술방법

1. 자료조사 및 수집

1.1. 개요

- 국내와 국외에 흩어져 있거나 발굴되지 않은 자료를 조사하여 '캠프마켓'이란 공간과 그 지역의 시설에 관해 해명할 수 있는 자료를 수집하고 목록화하는 한편, 자료 해제를 통하여 자료 의미 파악과 향후 활용할 수 있는 자료로 아카이브 하고자 함

국내 및 국외 자료수집		
■국내 : 시민운동 관계자 및 관련 단체 ■국외 : 영국 국립공문서관(TNA), 자체수집분		
↓		
자료 유형 기준 수립	**목록화**	**자료 해제**
A, B, C, D 유형으로 구분	➜ **■1단계 :** 구조와 계열 속에서 특징, 성격, 내용 등 파악 **■2단계 :** 자료 생산 맥락 속에서 정보 정리 **■3단계 :** 콘텐츠화 아카이브 구축을 고려한 메타 데이터 산출과 정리 작업	➜ ■기록물의 기본 정보를 자료 생산 맥락에서 파악하고, 해제 과정은 자료가 지닌 사료적 가치 평가가 중요

〈표 1-1〉 자료 조사 및 수집 과정

1.2. 캠프마켓 정의

- 캠프마켓 관련 자료는 부평 소연습장, 인천 육군 조병창, 애스컴 24, 캠프 애스컴, 애스컴 시티, 인천항사령부, 주변 지역 기지촌과 부평지역 군수공장 등 특정한 자료도 있으나 그렇지 않은 자료도 존재함. 따라서 '조작적 정의'를 통해 자료 범위를 확정하여 조사·목록화·해제와 연차적 국내 및 국외 자료수집에 직결되는 사항이라 정의가 필요

1.3. 자료의 유형 구분과 목록화 과정

- 유형 구분
  - A 유형 : 한국전쟁 시기부터 미군기지 재편까지 '캠프마켓 관련 자료'에 캠프마켓 조직 및 소속 부대, 건물 명칭, 사건에서 기지 명칭이나 지역명이 언급된 경우, 기지 소속 부대에서 근무한 인물이나 지명이 표기된 자료. 캠프마켓이나 지명을 언급한 사례까지 포함한 문서, 사진, 영상, 지도, 도면, 유물을 말함
  - B 유형 : 자료에 캠프마켓 등 조직명만 언급하고 구체적인 내용이 없는 경우, 지역명에서 부평만 등장하고 구체적인 내용이 없는 경우, 또한 캠프마켓 관련 자료라는 점은 명확하나, 장소를 특정하기 힘든 자료
  - C 유형 : 미8군, 유엔군사령부에서 생산한 미군기지 등의 정책 등을 언급한 보고서나 통계 자료, 지역명이나 부대 명칭이 포함되어 있지 않지만, 대상 시기에 부평이나 기지 모습을 담고 있는 사진이나 영상 자료
  - D 유형 : 군사 좌표나 군부대 명칭이 표기되어 있지만 군수보급창, 캠프마켓 명칭을 표기하지 않은 자료
- 위 4가지 유형은 '캠프마켓 자료의 관련도'를 구분한 것으로 자료 조사·목록화와 수집 기준 설정에 필요함. 단, 자료 중요도와는 연관되는 것이 아니라는 점에 유의해야 함
- 목록화는 세 단계로 나누어 접근하였음
  - 1단계 : 자료의 구조와 계열 속에서 자료의 정보를 정리하는 작업으로서, 특징과 성격, 내용 등을 파악하는 단계
  - 2단계 : 자료의 생산 맥락 속에서 자료 정보를 정리하는 작업으로서 생산일·생산자·생산부대·생산 장소 등을 파악하는 단계로, 문서 자료 경우에는 생산일과 생산자를 파악하는 것으로 한정되지만, 사진이나 영상자료 경우에는 자료 자체의 자료별 특성을 정리하는 과정이 포함됨. 예컨대, 영상자료 경우에는 사운드나 색상과 같은 정보도 포함됨
  - 3단계 : 향후 수집자료의 콘텐츠화와 아카이브 구축을 고려한 메타 데이터 산출에 필요한 정보를 정리하는 작업으로, 해당 자료에 대한 간략한 설명과 주제별 분류 등이 포함됨. 메타 데이터는 아카이브의 구조와 내용에 따라 달라지며, 활용 방향에 따라 추가·보완하는 단계임

2. 구술방법

- 개인의 삶과 기억을 구술의 과정을 통해 역사로 기록하는 작업으로서 캠프마켓 역사와 주변지역의 생활과 문화, 기지반환 등에 관한 주제로 한 심층 구술증언을 실시하였음

① 준비단계		② 실행단계		③ 마무리단계
·기획 구술 주제 설정, 일정 수립 **·연구** 정보 수집 및 사전 질문지 작성, 인물정보 수집 및 예비 대상자 선정 **·섭외** 대상자 섭외 및 위험요소 방지책 마련	➜	**·사전준비** 일정 확인 및 서류 및 촬영장비 사전점검 **·구술진행** 동의서 작성, 영상 및 사진 촬영, 음성녹음, 면담진행 ·구술결과정리 면담일지 작성	➜	**·녹취록 작성 및 검독** 녹취록 작성 검독 및 추가 질문 확인 ·영상 편집 및 제작 목적에 맞는 영상 편집 및 제작

〈표 1-2〉 구술채록 과정

2.1. 구술채록 실행 전략

- 경험이 풍부한 전문 인력의 진행
  - 구술은 면담자와 구술자 간의 상호관계를 기반으로 개인 생애에 있어 민감한 부분을 끌어내야 하는 신중한 작업으로 이론이 아닌 풍부한 경험을 가진 진행자가 필요함
  - 구술채록은 캠프마켓(부평구청), 지역사 연구사업(국사편찬위원회), 인천광역시 예술사(인천광역시) 등에서 구술을 진행한 경험이 풍부한 전문 인력을 갖추어 진행함
- 개인의 기억을 넘어 지역사의 기록으로 전환
  - 주민의 생애를 통해 삶 속에 녹아있는 캠프마켓의 역사와 부평의 생활상을 기록하고 사회적, 문화적 맥락에서 의미를 발견하고 파악하여 역사적 기록으로 남김

2.2. 구술채록 실행 방안

① 준비단계

- **기획**
- **구술 주제 선정**
  - 사업의 명확한 기준을 세우는 단계로 사업의 목표와 향후 활용방안에 맞는 주제를 선정
  - 본 사업 특성을 가장 나타낼 수 있는 주제이면서 대상지 특성과 필요성을 고려한 주제 선정

- **전체 일정 수립**
  - 전체 구술 진행 일정을 수립하여 과업 종료 시까지 일정 관리를 통해 과업기간 내 차질 없이 과업이 진행될 수 있도록 함

- **연구**
  - 정보 수집과 사전 질문지 작성
    ~ 진행에 앞서 참고문헌, 관련 연표 등을 수집하여 주요 사건 및 관련 자료수집
    ~ 대상지 관련 언론보도 조사
    ~ 예비 구술 대상자와 관련된 연대별 이슈와 사건 정리
    ~ 구술자 질문지 작성
    ~ 질문지를 바탕으로 구술자 특성을 반영한 질문지 작성

- **인물 정보 수집과 예비 구술대상자 선정**
  - 예비 구술 대상자는 실제 구술 대상자의 2배수로 선정
  - 예비 구술 대상자에 대한 기본 인적사항 및 기본 정보 수집
  - 구술 대상자 선정 기준
    ~ 구술 주제에 대해 포괄적으로 증언할 수 있는 인물
    ~ 전해 들은 이야기가 아닌 본인의 경험을 구술할 수 있는 구술자 선정
    ~ 고령(70대~80대)의 구술 대상자 선정

- **섭외**
- 대상자 섭외
  - 예비 구술자 목록을 참고하여 사업 목적 부합 정도와 선정 기준에 따라 선정
  - 선정기준 : 구술대상자의 연로여부 확인, 철거 훼손 예정 자원(시급성), 사업 대상과 관련성(합목적성), 시대변화의 중요한 역할(대표성), 역사 고증 및 공신력 확보(정확성·완결성), 유일한 경험의 구술자(희소성) 등의 조건으로 우선 순위 결정
  - 구술자가 고령인 경우가 많으므로 전화나 직접 방문 등을 통하여 구술 채록사업에 대해 정보를 제공하고 참여 의미를 설명

② 실행단계

구술자 방문 및 사전 설명	➜	동의서 작성	➜	촬영장소 확정 및 장비 설치	➜	면담실행 (영상·녹음, 사진촬영)	➜	구술 결과정리 및 추가면담 판단

〈표 1-3〉 실행단계 진행 순서

- **사전준비**
  - 구술자 일정을 확인 후 구술 진행일 결정
  - 사전 작성해 놓았던 질문지를 확정하고 점검
  - 녹음 및 영상 장비 확인

- **구술 진행**
  - 사전에 약속된 장소로 방문, 면담자 및 촬영인력 시간 약속 엄수
  - 구술채록 진행 전에 구술 동의서와 활용 동의서 등 필요서류를 구술자에게 설명하고 작성
  - 촬영 장비 설치 및 테스트
  - 질문지를 바탕으로 구술을 진행하고 필요시 추가 면담을 요청하여 일정 협의

- **구술 결과정리**
  - 면담일지 및 면담 후기 작성
  - 면담 촬영 및 녹음상태 확인

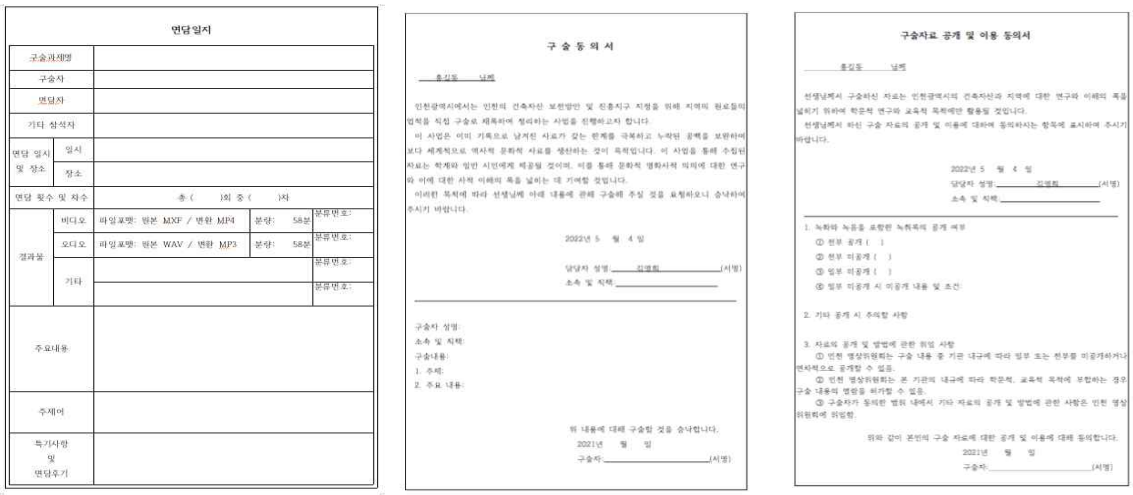

면담일지

구술과제명				
구술자				
면담자				
기타 참석자				
면담 일시 및 장소	일시			
	장소			
면담 횟수 및 차수	총 (1회 중 ( )차			
결과물	비디오	파일포맷: 원본 MXF / 변환 MP4	분량: 58분	분류번호:
	오디오	파일포맷: 원본 WAV / 변환 MP3	분량: 58분	분류번호:
	기타			분류번호:
				분류번호:
주요대용				
주제어				
특기사항 및 면담후기				

구 술 동 의 서

홍길동 님께

인천광역시에서는 인천의 건축자산 보전방안 및 진흥지구 지정을 위해 지역의 원로들의 인적을 직접 구술로 채록하여 정리하는 사업을 진행하고자 합니다.

이 사업은 이미 기록으로 남겨진 사료가 갖는 한계를 극복하고 누락된 공백을 보완하여 보다 세계적으로 역사적 문화적 사료를 생산하는 것이 목적입니다. 이 사업을 통해 수집된 자료는 학계와 일반 시민에게 제공될 것이며, 이를 통해 문화적 명화사적 의미에 대한 연구와 이에 대한 사적 이해의 폭을 넓히는 데 기여할 것입니다.

이러한 목적에 따라 선생님께 아래 내용에 관해 구술해 주실 것을 요청하오니 승낙하여 주시기 바랍니다.

2022년 5 월 4 일

담당자 성명: 김명희 (서명)
소속 및 직책:

구술자 성명:
소속 및 직책:
구술내용:
1. 주제:
2. 주요 내용:

위 내용에 대해 구술할 것을 승낙합니다.
2021년 월 일
구술자: (서명)

구술자료 공개 및 이용 동의서

홍길동 님께

선생님께서 구술하신 자료는 인천광역시의 건축자산과 지역에 대한 연구와 이해의 폭을 넓히기 위하여 학문적 연구와 교육적 목적에만 활용될 것입니다.
선생님께서 하신 구술 자료의 공개 및 이용에 대하여 동의하시는 항목에 표시하여 주시기 바랍니다.

2022년 5 월 4 일
담당자 성명: 김명희 (서명)
소속 및 직책:

1. 녹취와 녹음을 포함한 녹취록의 공개 여부
① 전부 공개 ( )
② 전부 비공개 ( )
③ 일부 공개 ( )
④ 일부 비공개 ( ) 비공개 내용 및 조건:

2. 기타 공개 시 주의할 사항

3. 자료의 공개 및 방법에 관한 위임 사항
① 인천 영상위원회는 구술 내용 중 기관 내규에 따라 일부 또는 전부를 비공개하거나 편집하여 공개할 수 있음.
② 인천 영상위원회는 본 기관의 내규에 따라 학문적, 교육적 목적에 부합하는 경우 구술 내용의 명칭을 바꿔할 수 있음.
③ 구술자가 동의한 범위 내에서 기타 자료의 공개 및 방법에 관한 사항은 인천 영상위원회에 위임함.

위와 같이 본인의 구술 자료에 대한 공개 및 이용에 대해 동의합니다.
2021년 월 일
구술자: (서명)

〈그림 1-1〉 면담일지, 구술 동의서, 구술자료 이용 동의서 서식

③ 마무리 단계

- **녹취문 작성 및 검독**
  - 녹취록 작성 가이드 라인에 따라 구술자 녹취록 작성
  - 본 구술 채록이 담은 사회적, 역사적 맥락을 파악하여 원고 정리
- **영상 편집 및 영상 제작**
  - 촬영 영상, 음성자료 정리 후 활용 계획에 따라 편집 및 영상 제작

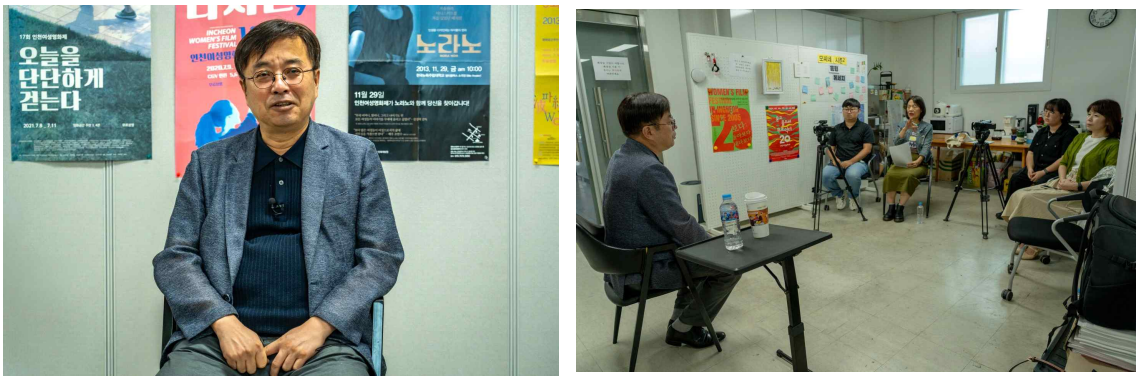

〈그림 1-2〉 구술 진행

3. 영상제작

- 콘텐츠 활용 및 아카이브 구축을 위한 수집 자료 정리와 기록물 관련 홈페이지 게시·홍보·전시 영상 제작

Ⅲ. 기대 효과

1. 신규 자료 발굴과 향후 사업 추진의 근거와 당위성 확보

- 학계와 시민사회에 알려지지 않거나 공개되지 않은 자료를 확보하여 일본군과 주한미군이 사용한 부지·시설물을 이해하고 공간 배치와 운영을 파악할 수 있게 됨
- 1945년 8월까지의 인천육군조병창과 그 이후 주한미군의 애스컴 24부터 캠프마켓의 연속과 단절, 변용의 측면에서 파악하기 용이한 조건을 조성
- 공간의 역사성을 해명하는 과정에서 캠프마켓 부지와 한국인 사회와 관계를 설명할 수 있어 '터(址로)서의 장소성'을 제시하는 근거 확보

2. 캠프마켓의 역사성·상징성을 담는 플랫폼으로 인천의 역사 제고

- 인천육군조병창과 캠프마켓 관련 수집자료는 인천의 확장을 이해할 수 있는 핵심자료
- 황해문화권의 '개항'과 근대문명화를 중심으로 인천의 역사성을 해명하던 움직임에서 새로운 방향 전환점을 제시
- 식민과 냉전이라는 굴레에서 산업화로 나아가는 인천의 역동성을 말할 수 있는 공간의 역사성을 들춰내어 한국 근·현대사의 중심지로서 인천을 자리매김하는데 유리

3. 식민·냉전유산을 미래가치의 평화유산으로 전환하는 계기 마련

- 일본인과 미국인의 공간으로서 육군조병창과 캠프마켓이 아니라 한국 사회와 공존하며 한국인의 삶과도 이어진 공간이라는 관점을 강화할 수 있는 기반 마련
- 시간의 연속성이 끊어진 공간이 아닌, 이어지고 바뀌어 온 공간이라는 시선에서 '사람 중심'으로 공간과 장소를 재조명할 수 있는 기회 마련
- 1~3년차 사업 과정을 통해 공간 속의 한국인을 이해할 수 있게 함으로써 식민과 냉전의 상흔을 극복할 수 있는 여지를 제공

4. 인천시민의 공감대 형성과 인천시의 대외 이미지 상승에 기여

- 부(負)유산이라고 해서 흔적을 지우는데 급급하지 않고 인천시민의 미래자산으로 바꿔 내려는 성숙한 태도를 한국 사회에 보여주는 바탕
- 한국 근·현대사 속에 존재해 왔던 인천을 이해하는 동시에 인천시민들이 겪어온 중층적인 삶 속에 내재된 정체성을 도출하는 역사유산으로 활용
- 최종적으로 '인천의 정체성'을 집약적으로 보여줄 수 있는 '인천 정신'을 찾는데 기여

[2장] 자료조사 및 수집 방법

Ⅰ. 수집자료 소장처 현황 검토

1. 해외기관 소장 기록물

▪ 『캠프마켓 아카이브 구축 기본계획 수립 용역』(2022)에 첨부된「부록 5. 국내 소장 해외 기록물 현황 파악 및 해제」목록 검토

- 국내 소장 해외기록물 현황 목록에는 국사편찬위원회와 국립중앙도서관에서 미군 생산 자료를 수집하여 소장하고 있는 자료는 총 76건이 작성되어 있음
- 자료 목록을 레코드 그룹(RG)별로 정리하여 자료 현황을 살펴보면, RG 127(미 해병대 통신대) 1건, RG 165(전쟁부 군사정보부) 1건, RG 243(전쟁부 폭격단) 2건, RG 338(EUSA, 미8군 79공병대대) 24건, RG 550(EUSA, 미8군 565공병대대 외) 39건, RG 554(24군단 외) 9건으로 구분됨. 3차년도 수집기록에 해당되는 1973년 애스컴시티 해체 이후에 관련한 자료는 부재한 상황이라 해외기관에 대한 자료 유무에 대한 파악이 추가로 필요로한 상황임(<표 2-1> 참조)

구분	총계	1945년~1950년	1950년~1955년	1955년~1973년
		애스컴24 및 미군철수시기	한국전쟁 및 정전협정 직후	애스컴 시티
수량	76건	10건	**19건**	**47건**
비율	100%	13%	**87%**	

〈표 2-1〉 2022년 캠프마켓 기록물 조사에서 파악된 시기별 자료 현황

▪ **해외 기록물의 현황과 시급성**

- 3차년도 수집해야 할 기록물은 주한미군기지라는 특수성을 이해하는 것을 우선으로 하며, 1~2차년도 수집 과정에서 조사 및 수집의 시간적 한계로 인해 3차년도 과업에서 수집하려고 했던 애스컴 시티 시기별 구역도, 건축물 배치도 등을 확보하는 것은 향후 캠프마켓의 공간 변화를 이해하는데 큰 의미가 있다고 판단함. 이에 **국내 기록물 관련 기관에서 기수집한 자료 목록을 통해 재수집 여부에 대한 판단**과 **영국 국립공문서관과 같은 기록물 관리 기관에서 소장하고 있는 신규 자료 수집 부분도 '캠프마켓 기록물 조사·수집 및 아카이브'의 완결성을 기하기 위해서 조사 수집에 대한 체계적 계획에 따라 이루어져야 함**

2. 국내기관 및 시민사회 소장 기록물

2.1. 국내기관 소장 기록물 현황

2.1.1. 국가기록원

- 국가기록원 소장은 1973년부터 현재까지 인천광역시를 비롯한 인천광역시 시립박물관, 환경부, 경찰청 인천광역시지방경찰청 부평경찰서, 국방부 전력자원관리실 등에서 생산한 50건이며 1960년 1건, 1970년대 2건, 나머지 47건은 2000년대이며, 공개 22건, 부분공개 1건, 비공개 27건으로 비공개 비율이 높음. 1960년 1건은 1960년부터 1970년까지 이어지는 생산 연도라는 점에서 포함
- 주요 내용을 보면, 철도청에서 "부평소재미군ASCOM경내55보급창측선증설에관한건"(1960), 국방부 시설국 관재과에서 1976년 "캠프마켓 고사목 제거 승인", 국방부 전력자원관리실 군사시설기획관 국유재산과에서 2008년 "과제3104(캠프마켓 재배치) 취소 검토를 위한 기지 방문 협조", 환부 물환경정책국 상하수도정책관 통영 지하수과에서 생산한 2010년 "주한미군공여구역(캠프마켓) 주변지역 환경기초조사 결과 조치계획 통보 및 건의" 라는 기지 내의 토양 오염 관련 내용 등
- 그 외 캠프마켓 관련 지도 책자나 "2021 부평구 도시재생뉴딜 캠프마켓 오수정화조 기록화사업", "인천광역시박물관 조사보고 34집 - 캠프마켓 1단계 반환구역 건축도면 해제집"(2021), "인천광역시박물관 조사보고 34집 별책 - 미군기지 캠프마켓과 인천육군조병창 유적"(2021) 등 일반기록물이었음
- 비공개 기록 중 27건은 1973년 "부평지구 미군시설 인계 사항 실태 조사 보고"(국방부 육군중앙수사단), 2008년 "캠프마켓 주변지역 2단계 환경기초조사 착수보고회 결과보고"(환경부), 2008년 "미측의 과제 #3104(캠프마켓 일부 해제 및 이전 요청) 취소 요청에 대한 검토 지시"(국방부), 2008년 "부평주한미군공여구역 주변지역 1단계 환경기초조사 결과 보고"(환경부) 등으로 매우 중요한 기록물이라서 향후 공개되어야 할 것으로 봄

2.1.2. 인천광역시

- 인천광역시에서는 본청 지하1층에 제1·2기록관을 비롯하여 계양에 기록물 보관소가 운영되고 있음. 이 중 수십만건의 생산 기록물들이 분류되어 정리·보관되어 오고 있는데, '부평', '군부대 이전', '신촌공원', '미군기지', '부평공원' 등 다양한 주제어로 연계된 자료(문서, 조감도, 배치도 등)가 있으나, 이중 3차년도 해당되는 시기(1973년~2024년)에 대한 자료를 검토·수집하기 위해 공개 중인 자료는 열람 신청하여 내용과 수집 필요성에 대해 확인해 볼 필요가 있음

- 인천광역시 문서고 외에 미군기지 시설물 현황을 가장 잘 이행할 수 있는 자료가 '인천광역시립박물관'에서 소장하고 있는 '미군 설계도면 958매, 동별 부대자산 카드(Transfer and Acceptance of Military Real Property) 36건' 자료로 캠프마켓 아카이브 과정에서 필수적인 자료임. 이 기록물의 경우에는 '인천광역시립박물관 조사보고 34집 : 미군기지 캠프마켓과 인천육군조병창 유적(2021년 발간)' 과 '인천광역시립박물관 조사보고 34집 별책 : 캠프마켓 1단계 반환구역 건축도면 해제집(2021년 발간)'을 참조하는 정도로 하였음

2.2. 시민사회 소장 기록물 현황

- 캠프마켓 부지 반환 및 시민운동과 관련한 자료에 대해서는 체계적으로 수집되어 있거나 소개되고 있는 자료는 아직 드러나 있지 않음. 본 연구팀이 시민사회 소장 기록물을 추적하기 위해서 그간 실시된 전시회, 발간된 서적, 토론회 및 시민참여위원회 활동 기록물을 종합하여 현황을 살펴볼 수 있었음

2.2.1. 발간 책자

- 캠프마켓의 역사와 주변지역 변화상, '미군기지 되찾기 운동의 시작인, 인천시민회의(우리 땅 부평미군기지 되찾기 및 시민공원 조성을 위한 인천시민회의 준말)', 캠프마켓 환경오염 실태와 과제 등 공공의료시설 추진과 해외 미군기지 활동 단체들과의 연대 활동을 했던 내용은 '캠프마켓(한만송 지음, 봉구네 책방, 2013년 발간)'을 통해 살펴볼 수 있음
- 그 외 2023년 4월, '일본육군조병창역사문화생태공원추진협의회(이민우 공동대표)'에서 발간한 '일제무기제조공장 인천육군조병창 병원건물(1780호) 백서 : 진실과 거짓'이라는 책자가 있음. 이 책자에는 '인천육군조병창 병원건물(1780호) 관련 첨부자료'로 인천광역시, 국방부, 문화재청, 인천지속가능발전협의회 등에서 생산한 공문과 보고서, 회의록 45건에 대한 목록, 2021년부터 2023년까지 주요 언론 기사 33건 목록도 포함되어 있어 캠프마켓 B구역의 1780호 건물을 둘러싼 쟁점과 기록물 현황을 살펴볼 수 있음

2.2.2. 시민 활동가 및 시민 단체

- 1990년대부터 본격적으로 부평 미군기지 반환운동을 시작했던 활동가 및 시민단체에서 남긴 기록물은 그간 부평역사박물관에서 열린 전시회(2019-2020 헬로우 - 애스컴시티, 굿바이 캠프마켓)와 캠프마켓(한만송, 2013) 책자에서 간간히 소개된 바 있음. 그 속에서 첫 시민운동을 했던 단체 '우리 땅 부평미군기지 되찾기 및 시민공원 조성을 위한 인천시민회'에서 남긴 기록물의 유무도 확인하여 1990년대~2000년대까지 시기에 부평미군기지를 둘러싼 활동을 살펴볼 수 있게 정리해야 함

Ⅱ. 우선 수집 및 신규 자료 발굴

1. 개요 및 우선 수집자료

- 우선 수집 대상은 『캠프마켓 아카이브 구축 기본계획 수립 용역』(2022)에서 <캠프마켓 관련 기록 수집 우선순위 기준 항목>과 <선정 기준을 토대로 시기·주제·매체별 대상>에서 7가지 선정 기준과 3개 항목을 바탕으로 하여 <유형별 우선 수집 대상> 1순위에 해당하는 자료들을 수집함
- 『캠프마켓 아카이브 구축』 자료 선정 기준별 우선 수집 대상은 <표 2-2>와 같이 제안함

선정기준 (적용한 기준항목)	우선 수집 대상		
	A. 시기별	B. 주제별	C. 매체별
① 아카이브 목적성과 관련이 높은 자료 (합목적성, 대표성)	• 근현대 (1890년 이후)	• 캠프마켓 지역 주민의 삶과 문화, 기억에 직·간접적 영향의 기록물	• 문서, 사진, 영상 등 다양한 유형의 매체
② 타 수집기관에서 이미 소장하고 있는 기록과 연계가능한 기록물 [관내 타 수집기관 소장자료 포함] (활용성, 협조성, 효율성)	• 일제강점기, 인천육군조병창시기 • 애스컴 시티 재편성 시기	• 군사 관련 • 인근 지역 생활사 관련	• 박물류
③ 적기에 수집되지 않을 경우 유실될 위험이 있는 기록물 (시급성, 원본성/진위성)	• 미군정기, 한국전쟁기 인물	• 군사 관련 주제 • 인근 지역 생활사(복지/환경, 사회/생활)	• 건축 부재 및 박물류 • 개인 소장 사진 그림류/영상류 (시민 생산/보관기록)
④ 연구자들의 수요가 높은 기록물 (활용성, 협조성)	• 인천육군조병창시기 • 애스컴 시티, 캠프마켓 시기	• 군사 전략, 군사 건축, 군사 의료 • 사회/생활, 경제/산업	• 도면, 건축물 관리대장 등
⑤ 사건을 다양한 주체와 관점으로 조명하는 기록 (원본성)	• 애스컴 24 임시 주둔기, 한국군 주둔기	-	• 기존 인터뷰와 연결된 시각 자료
⑥ 비교적 조명되지 않았던 기록 (유일성/희소성)	• 한국군 주둔기	• 부지 반환기 인천시민 • 미군 위안부 • 외국기관 노동자	• 음성/영상류(구술) • 자필문서, 증빙서류 • 공공 기록물 등
⑦ 형식·구조적 특이한 기록 (원본성/진위성, 예술성, 대중성, 정확성/완결성, 원본성/진위성)	-	-	• 일반문서류 : 자필문서 • 전자 기록물류 : 웹, SNS

〈표 2-2〉 선정기준별 우선 수집 대상

- 3차년도는 수집자료의 선정기준 ②, ③, ④, ⑤, ⑥, ⑦항목을 부분적으로 선택함. ‘A. 시기별’에서 ②와 ⑥항목 중 애스컴 시티 해체와 캠프마켓 시기(1974년~현재)로 한정하고, ③항목의 해방 이전부터 기지 폐쇄까지의 인물을 선정, ‘B. 주제별’에서 군사 관련 주제를 선택하고, ‘C. 매체별’에서 문서·사진·영상을 우선 수집 대상으로 결정하였음
- 『캠프마켓 아카이브 구축』의 단계별 수집에서 유형별 우선 수집 대상으로 다음과 같이 제안하였음(<표 2-3> 참조)

유형	우선 수집 대상		
	Ⓐ 1순위	Ⓑ 2순위	Ⓒ 3순위
㉠ 시기별	•한국전쟁기 인물 •타 수집기관과 연계 가능한 한국전쟁기~애스컴 시티 재편성기	•기존 연구가 비교적 적은 애스컴 시티/캠프마켓 시기	•비교적 덜 조명되었던 애스컴 시티에서 육군보급창, 20일반지원단으로 재편기
㉡ 주제별	•소실될 가능성이 높은 군사 및 지역생활사 주제 •타 수집기관과 연계 가능한 군사 및 지역생활사 관련 주제	•연구 수요가 높은 군사 관련 주제(군사 전략/건축/의료) •연구 수요가 높은 일반 주제 (사회/생활, 경제/산업)	•비교적 덜 조명되었던 부지 반환기의 시민단체, 미군 주둔 시기의 위안부 및 외국기관 노동조합
㉢ 매체별	•소실 가능성이 높은 건축 부재 및 박물류, 개인소장 사진·그림 및 영상류 •타 수집기관과 연계 가능한 박물류	•연구 수요가 높은 건축 도면, 관리대장	•비교적 덜 다뤄지고 형식적으로 특이한 음성/영상류, 자필문서, 전자기록물, 공공문서 등

〈표 2-3〉 유형별 우선 수집 대상

- <표 2-2> 선정기준별 우선 수집 대상에서 선정한 결과를 <표 2-3> 유형별 우선 수집대상 중 ㉠-Ⓑ, ㉡-Ⓐ·Ⓑ, ㉢-Ⓐ·Ⓑ 등을 선정하였음. 선정이유는 시기적으로 해방 전후 영국, 오스트레일리아에서 생산한 일제강점기 자료와 해방 이후 인천육군조병창과 미군정기 애스컴 시티에 한정하고 주제에서 군사 및 건축 관련 분야를 선택하고, 매체에서 국외 기록물 중 사진과 영상 등으로 선정하였음
- 따라서 3차년도 자료 조사·수집은 인천육군조병창 개창부터 현재까지 진행되고 있는 캠프마켓 관련 사업들이며, 주제에는 군사와 건축 관련이며, 자료 매체는 사진, 영상 등의 자료임. 추가로 연구팀의 자체 수집분 중에서 1945년부터 캠프마켓 기지 폐쇄까지의 문서와 사진 등을 중심으로 하였음

2. 2025년 3차년도 신규 발굴 자료

- 2025년 국외자료 발굴은 2022년 미국 미수집 목록(부록 6, 부록 7) 검토 결과를 바탕으로 2024-2025년 조사·수집 과정에서 새롭게 발굴한 자료를 정리하여 목록 작성하였음. 본 연구팀이 국내(국가기록원·인천광역시 문서고·시민사회 활동)와 국외(미국·영국)에서 신규 발굴·수집한 자료는 총 2,738장 임(<표 2-4> 참조)

수집 기관		기록 유형		총 수량	
				건	장
총 계		-		115	2,738
국내 수집	국가기록원	문서		50	50
	인천광역시 문서고	문서	1,093장	10	1,104
		배치도	11장		
	시민사회 활동자료 (인천시민회의)	문서	195장	19	462
		활동사진	69장		
		농성일지	198장		
국외 수집	미국 국립공문서관 2관	문서	RG 38 : 107장 / RG 338 : 12장 RG 550 : 80장 / RG 554 : 20장	19	219
	영국 국립공문서관	문서	WO 208	17	903

〈표 2-3〉 2025년 3차년도 신규 자료 수집 종합 집계

2.1. 영국 국립공문서관(TNA) 소장 자료

- **1939년~1946년 인천육군조병창과 애스컴24**
  - 이번에 수집된 인천육군조병창과 애스컴24 자료는 TNA의 문서구조에 따라 부처(Departments)는 전쟁성(the War Office, WO)이고, 부국(Division)에서 제국의 일반 참모문서 내 208 시리즈를 집중으로 선별 조사와 수집을 수행함
  - 신규 발굴한 자료는 <표2-5>와 같으며, 이 시리즈의 상세한 내용은 <제3장, 국외 자료 조사 수집 및 해제>를 참고하면 됨

Dep	Div	Series	Pice	날짜	주요 내용	비고
WO	GS	208	WO 208/23/5	1944.04.08	푸헤이(Puhei, 부평)는 약 20마일 내륙이며, 간코(Kanko, 강화도)에서 동쪽 철도를 따라 위치한 작은 도시	부평 지역을 설명하는 지리적인 내용
WO	GS	208	WO 208/1015	1945.08.15	일본군 병기행정본부 산하 . "인천육군조병창은 소형 무기를 생산하고, 1조병창과 2조병창 평양에 있음	인천육군조병창의 현황
WO	GS	208	WO 208/1346	1945.09.01	1945년 9월 1일 군사정보부에서 작성. <일본군 설립 보충3호>인데 실제 1945년 6월 12일 일본군에서 제작한 것임. 인천과 부평 내용은 인천육군조병창 부근 헌병분견소 내용이 있음	-

WO	GS	208	WO 208/1361	1940.12. 27	1940년 12월 27일 도쿄 대사관 무관이 군사정보국장에게 보낸 <조선 진센(JINSEN) 육군조병창>제목으로 "1940년 12월 4일자 제190호 메모랜덤에서, 오사치 키사부로 소장이 육군조병창장으로 임명되었음을 보고	조병창장 임명 내용
WO	GS	208	WO 208/3895	1946.11. 30	제24군단 적장비정보지원팀 군수과에서 작성한 <조선, 인천일본육군조병창, EEIST Korea Report No. 6> 제목의 보고서에 조병창 내 시설물 조사 내용과= 전체 구역도가 있음	조병창 전체 조사 보고서

〈표 2-5〉 WO의 208 시리즈

- 수집자료는 1940년 12월 27일부터 1946년 11월 30일까지 영국 전쟁성(WO) 208(군사작전과 정보국; 군사정보국; 국방부 정보참모부) 시리즈 중 정보참모부에서 생산한 문서 17개 피스(Pice, 폴더와 같은 성격)임
- 캠프마켓 관련 중요도와 관련도 A급(인천육군조병창)과 직결된 자료는 8개이며 나머지 B급(인천항, 인천) 4개, C급(일본 군사 정책과 기지 등) 5개 피스가 해당됨

▪ **신규 수집자료의 특징**

- 가장 중요한 자료들은 1940년 12월 27일 도쿄 대사관 무관이 군사정보국장에게 보낸 <조선 진센 육군조병창>(WO 208/1361) 이라는 제목으로 조병창장을 임명한 내용, 1945년 4월 11일과 8월 15일 미 군사정보부에서 작성한 <군사조사회보 일본정보>(WO 208/1015·1016) 라는 보고서에 인천육군조병창 내의 1제조소와 2제조소(평양)의 상세한 현황, 1945년 11월 30일 제24군단 적장비정보지원팀(EEIS)에서 작성한 <조선, 인천일본육조병창, EEIS 한국 보고서 6호>(WO 208/3895)의 해방 직후 인천육군조병창 건물 현황과 전체 평면도 등을 담고 있음
- 이 자료들은 미군과 영국군에서 획득한 정보를 토대로 작성한 정보보고서임. 제24군단 적장비정보지원팀(EEIS) 보고서는 종전 직후 인천육군조병창의 건물 상태와 현황뿐 아니라 각 건물의 위치를 파악할 수 있는 평면도를 담고 있어 미군의 신규 신축 건물이나 재건축 이전 모습을 확인하는데 중요한 사료적 가치를 지니고 있음

▪ **오스트레일리아 국립공문서관(The National Archives of Australia, NAA)**

- 연구팀은 1939년부터 1957년 영국군과 함께 1영연방사단에서 활동한 오스트레일리아 파견군의 주요한 내용을 온라인 카탈로그에서 파악함. 키워드는 ‘일본군 육군조병창(Japanese Army Arsenal)’, ‘인천(Inchon)’ 또는 ‘진센(Jinsen)’, ‘애스컴 시티(Ascom City)’ 임.

- 조사 결과에 따르면 진센(Jinsen)은 6건이며 모두 1945년 9월 오스트레일리아군의 인천에서 포로 석방 관련 문서임. 이 자료는 TNA와 미 Archives Ⅱ에 소장된 것이며, 본 사업과 관련성 없음. 일본육군조병창은 1944-1945년 1건인데 전부 일본의 화학 관련 내용임. 인천(INCHON)과 인천상륙작전 과정의 애스컴 시티 관련 자료 등을 검색한 결과는 인천 14건이지만 모두 미국에 소장된 인천상륙작전이며, 애스컴 시티 관련 자료는 전무함. 따라서 자료의 조사 수집에서 제외함

2.2. 연구팀 자체 수집분 '미국 국립공문서관 2관' 자료

▪ **1970년~1976년 애스컴 시티와 캠프마켓 자료**

- 이 자료들은 미국 국립공문서관 2관에서 연구팀 자체적으로 수집한 것으로 아직 국내에는 공개되지 않은 자료이며, 수집한 자료들은 미국 Archives Ⅱ에서 1945년 9월 3일부터 1979년 12월까지 문서, 사진임

RG	NAID	Entry	Series	Box	생산일	생산기관	자료 내용
550	12016729	UD-WW 113	Operation Files, 1971–1973	1	1971.05.29	20th GSG area	1971년 5월 29일 애스컴 기지 차량정비소에 수류탄 투척
550	12016729	UD-WW 113	Operation Files, 1971–1973	1	1975.05.18	502d MI Bn	애스컴의 흑백 병사들의 갈등
550	12023673	UD-WW 132	Publications and Other Records, 11, 1969-31. 12, 1970	1	1970.05.07	EUSA	애스컴을 20일반지원단이라고 명명
550	12023677	UD-WW 137	Organizational History Files, 1969–1980	1	1974.01.13	503D MP DET	캠프마켓 군매점에 경비파견대

〈표 2-6〉 미국 국립공문서관 2관 자료 목록

- 캠프마켓 군매점에 경비파견대를 배속시켰다는 내용 외 애스컴 내 흑인 병사들에 대한 인권 유린을 항의하는 시위, 애스컴 시티의 해체된 이후 20일반지원단, 캠프마켓으로 변경되는 공식 문서도 새롭게 찾아 수집하였음

▪ **연구팀 자체 수집자료의 특징**

- 1945년 9월 3일부터 15일까지 미 해군 함대에서 출격한 해병 항공대가 부평 육군조병창 일대 항공사진의 생산 맥락을 파악할 수 있는 문서와 사진 등을 찾고 수집하였음. 기존에 RG 80(미 해군사령부 기록)-G 시리즈의 상자 1339에 1945년 9월 4일 촬영한 항공사진은 설명과 기록물 생산 맥락을 알 수 있는 정보를 담고 있지 않았음. 하지만 이번에 연구팀

이 새롭게 찾은 자료는 1945년 9월 3일 U.S.S. INTREPID의 <Action Report>에서 인천 시가지 상공을 선회 비행하며 상륙 부대의 병력 하선을 감시. 조수지 북동쪽에 있는 포로수용소 상공 비행 시, 사람들이 손을 흔드는 모습이 포착됨. 인천 시가지 북단에서 건조 중인 잠수함 4척이 확인되었으며, 이 중 1척은 거의 완성 상태였고, 건선거(drydock)에는 잠수함 4척이 추가로 확인됨. 인천 동쪽 푸헤이(Fuhei, 부평) 지역의 조병창에서 다수 인원과 함께 성조기를 흔드는 인물이 목격되었다는 내용을 담고 있음. 따라서 인천항과 부평 일대에서 미군이 항공정찰 보고한 것이며 아주 상세한 내용까지 담아내 향후 콘텐츠 활용과 새로운 스토리텔링이 가능할 것으로 판단함

- 연구팀은 인천상륙작전 직후부터 1952년 2월 18일까지 한국전쟁 중 애스컴 시티 일대에 미군이 다시 주둔하면서 인천-애스컴 시티-영등포 구역사령부라는 신규 조직과 활동 등을 확인할 수 있는 문서를 새롭게 찾았음. 1950년 11월 30일 애스컴 시티는 3병참사령부 예하이며 기존 건물들을 그대로 사용하고 있었음. 그러나 한국전쟁의 특징인 '톱질 전쟁' 과정에서 재점령한 인천항과 애스컴 시티에 새로운 사령부가 신설되었음. 1951년 6월 11일 23시 애스컴 시티에 인천-애스컴-영등포 구역사령부가 창설되었고, 주로 항만 및 항만 시설 운영, 21수송중형사령부를 비롯한 공병부대의 주둔과 인천 및 서울 지역의 부대에 군수 지원, 보수 및 공공설비 등 다양한 임무를 수행하고 있었음. 이처럼 자료에서 나타나는 정보는 한국전쟁기 애스컴 시티의 역할과 활동을 알 수 있는 중요한 가치를 지니고 있음
- 1970년부터 1979년까지 애스컴 시티사령부와 20일반지원사령부, 1973년 이후 캠프마켓의 임무 등을 확인할 수 있는 자료를 발굴하였음. 이 자료 중에서 1970년 5월 7일 애스컴이 20일반지원단으로 변경된 공식 문서, 1971년 11월 5일 20일반지원단 내 캠프마켓을 비롯한 6개 기지의 시설 설치 문서, 1975년 5월 18일 캠프마켓 내 흑인 병사들의 인권운동 내용, 1974년 1월 13일 캠프마켓의 주한미군 매점 경비파견대를 인천항에서 캠프마켓으로 이전한다는 내용 등의 애스컴시티 해체 과정에 따른 군 이동 및 배치 현황에 대해 이해할 수 있는 자료임
- 본 과업을 수행한 연구팀이 자체적으로 수집한 자료들은 캠프마켓의 새로운 연대기 작성에 대한 기여뿐 아니라 인천육군조병창에서 애스컴 24, 캠프애스컴에서 인천-애스컴시티-영등포 구역사령부, 20일반지원단과 캠프마켓으로 이어지는 중요한 사건과 활동 등을 파악할 수 있어 향후 새로운 연구와 전시 등에서 적극 활용할 수 있는 콘텐츠로 기여할 것임

Ⅲ. 수집자료의 목록화, 해제 및 주제 분류

1. 목록화 정의와 방법

1.1. 목록화 정의

- 본 연구팀은 조사한 국내·국외자료의 목록화를 아래와 같이 자료의 정보에 대한 3가지 성격으로 구분하여 정리 작업으로 규정함
  - 1단계 목록화 : 자료의 구조와 계열 속에서 자료의 정보를 정리하는 작업으로서, 특징과 성격, 내용 등을 파악하는 것임
  - 2단계 목록화 : 자료의 생산 맥락 속에서 자료의 정보를 정리하는 작업으로서, 생산일·생산자·생산부대·생산 장소 등을 파악하는 것임. 문서 자료의 경우에는 생산일과 생산자를 파악하는 것으로 한정되지만, 사진이나 영상 자료의 경우에는 사진과 영상 데이터 자체의 자료별 특성을 정리하는 과정이 포함됨. 예컨대, 영상의 경우에 사운드나 색상 등의 정보도 포함됨. 유물의 경우에 특징, 규격, 재질 등의 정보도 포함
  - 3단계 목록화 : 향후 콘텐츠 활용과 아카이브 구축을 염두에 두고 메타 데이터를 산출하는데 필요한 정보를 정리하는 작업으로, 해당 자료에 대한 간략한 설명과 주제별 분류 등이 포함됨. 메타 데이터는 아카이브의 구조와 내용에 따라 달라지며, 향후의 활용 방향에 따라 추가·보완

1.2. 목록화 방법

- 캠프마켓 관련 직접 자료와 전시 콘텐츠 작성을 위해 필요한 자료를 정리하여 문서, 사진, 영상별로 목록을 별도의 파일로 작성
- 아카이브 구축 및 자료 관리를 위해 각 소장 기관의 기록물 아이템 별로 생산일, 생산자, 장소, 기초 해제를 포함한 목록을 Excel 파일로 작성
  - 문서 목록화 : 생산일, 생산자(기관), 작성자, 장소, 주제, 간략 설명
  - 사진 목록화 : 촬영일, 촬영자, 부대명, 생산연도, 장소, 주제, 간략 설명
  - 영상 목록화 : 슬레이트 크렛딧 정보(제목·촬영일·장소·부대명·촬영자·카메라 종류·롤 번호), 필름정보(색상·치수·길이·사운드 유무·필름프린터 형식). 나머지 정보는 해제에 소장정보(소장처 등), 주제, 장르 및 형식, 요약 하며 각 장면의 설명, 촬영자 및 촬영부대의 역사, 카메라 종류 등을 정리
  - 유물 목록화 : 명칭(한글), 다른 명칭(원어), 국적·시대, 분류, 재질, 크기, 원소장처 등을 표로 작성
  - 논문, 단행본 : 표준십진분류체계로 엑셀파일로 정리

1.3. 상세 목록 작성

- 자세한 목록은 <부록>을 참조

Departments	Division	Series	Sub-Series	Sub-Sub Series	Pice	제목	생산연도	장소	생산자	작성자	주요 내용	쪽수	키워드	선별번역
Records created or inherited by the War Office, Armed Forces, Judge Advocate General, and related bodies(WO)	Records of the Chief of the (Imperial) General Staff and its directorates	208- Directorate of Military Operations and Intelligence, and Directorate of Military Intelligence; Ministry of Defence, Defence Intelligence Staff : Files	JAPAN		WO 208/1015	U.S. military intelligence organisation	1945.08.15	일본, 고쿠라, 인천, 평양	MID	MID	이 문서는 1945년 8월 15일 미 군사정보부(MID)에서 작성한 <군사조사회보 일본정보(Military Research Bulletin Japanese Intelligence)>라는 책자이며 병참 부분에서 일본육군조병창 현황에서 진센육군조병창을 비롯한 고쿠라, 나고야, 오사카 등의 육군조병창 내용이 있다. "인천육군조병창은 소형 무기를 생산하고, 1조병창과 2조병창 평양에 있다. 민간 생산에 대한 감독은 지역 기관, 지역 직원 및 공장 검사관을 통해 수행됨. 지역 직원 및 공장 검사관은 군수품 생산 공장에 배치될 수 있음. 지역 기관은 지방 군수창을 감독하고 검사하며, 생산 속도를 높이기 위한 조치를 취함. 군수창에서 평양과 부평(Puhei) 및 켄지호(Kenjiho) 지점 창고 등을 언급하고 있다. 또한 조병창별 수리 담당 장비에서 인천육군조병창은 소형 무기, 소중구경 포병 화기, 관측 차량의 단순 수리, 박격포 등이다.	26	부평, 육군조병창	○
Records created or inherited by the War Office, Armed Forces, Judge Advocate General, and related bodies(WO)	Records of the Chief of the (Imperial) General Staff and its directorates	208- Directorate of Military Operations and Intelligence, and Directorate of Military Intelligence; Ministry of Defence, Defence Intelligence Staff : Files	JAPAN		WO 208/1016	U.S. military intelligence organisation	1945.04.11	일본, 고쿠라, 인천, 평양	MID	MID	이 문서는 1945년 4월 11일 미 군사정보부(MID)에서 작성한 <군사조사회보 일본정보(Military Research Bulletin Japanese Intelligence)>라는 책자이며 조선인 징병제를 설명하고 있다. 또한 병참과 군수 분야에서 인천육군조병창 현황과 평양 군수보급창과 부평과 켄지호 지점 창고를 설명하고 있다. 또한 인천육군조병창에서 소형 무기, 소중구경 포병 화기, 관측 차량 및 예비 부품 운반차, 궤도 차량의 단순 수리, 박격포 등의 수리 작업하고 있다는 내용이 있다.	91	부평, 육군조병창	○

〈표 2-7〉 영국 국립공문서관 문서 목록화

RG	ARC Identifier	Entry No	Series	Box No	Box Tittle	Folder Tittle	ITEM	생산일	생산자	작성자	장소	주요내용(육하원칙에 따라 핵심 정리)	스캔페이지	사진(P) 지도(M) 도면(D) 유무	재수집 유무	신규여부	주제어	선별번역
550	12016729	UD-WW 113	Operation Files, 1971–1973	1		503-01 CI COLLECTION FILES COFF 31 DEC 71 - JAN 73, WNRC JAN 75	Serious Incident Report 6-3	1971.05.29	20th General Support Group area	CPT Haynes	애스컴	단 애스컴 기지(ASCOM Compound) 차량정비소에 수류탄이 투척되었다는 내용이며, 5론 트럭 1대가 피해를 입었다.	12			○	애스컴 기지, 20일 반지원단	
550	12016729	UD-WW 113	Operation Files, 1971–1973	1		503-02 CI PRODUCTION FILES LAWSON, LARRY	WITNESS STATEMENT	1971.08.11	Ascom Field Office, Co B, 502d MI Bn, EUSA JINT GP (PROV)		애스컴	이 문서는 1971년 8월 11일 11시45분경 애스컴 하사관 클럽 앞에서 듀엔 헌터(Hunter, Duane S, 44보병연대 4대대 레터리중대 11소대)이 한 사건을 목격했다. 백인 하사관과 흑인간에 다툼을 다루고 있다.	2			○	애스컴기지	
550	12016729	UD-WW 113	Operation Files, 1971–1973	1		503-02 CI PRODUCTION FILES CHO, IL-NAM(B BTRY 2-44TH ADA, 38TH)	Suspicious Activities of CHO, Il-Nam	1973.06.27	502d MI Bn	George R. Fay	캠프마켓	이 문서는 1973년 6월 27일 502군사정보대대에서 <조일남의 의심스러운 활동(Suspicious Activities of CHO Il-nam)>이라는 제목으로 "조일남(1931. 5. 1일생, 주소 부산 동구 범일동 119번)은 현재 인천시 부평동 344-16번지에 거주하고 일본에서 어린시절 보내고 동국대 영문과 졸업자라고 하며 1956년 6월 1일 부산 소재 미군사고문단 부대에서 관리 감독관으로 근무하고 1968년 4월부터 부산에 운송업으로 있다가 9월부터 1971년 8월까지 부평에서 동역 및 미군과 한국 여성의 결혼 알선 업무를 담당했다. 부평 신흥리에서 결혼 중매업무와 번역도 하고 있다.	18			○	조일남, 캠프마켓	
550	12023677	UD-WW 137	Organizational History Files, 1969–1980	1		Korea Reg Det	Move of KRE Security Detachment to Camp Market	1974.01.13	503D MILITARY POLICE DETACHMENT	ROY L. NICHOLSON	캠프마켓	이 문서는 1974년 1월 13일 503헌병중대에서 <KRE 경비파견대의 캠프마켓 이전에 관한 건(Move of KRE Security Detachment to Camp Market)>이라는 제목으로 1974년 9월 인천 캠프시애틀(Camp Seattle)에서 캠프마켓으로 주한미군재정(Korea Regional exchange) 경비파견대를 이전하는데 캠프마켓 내 숙소 공간 부족으로 인해 1545와 1548 두 건물은 군 시설공병대에 의해 개보수한다는 내용이다. 1545는 독립된 3개 방과 별도의 휴게 공간, 1548은 두 개의 개방형 구역만 있다. 이 파견대는 31명으로 구성되었다. 실제 부대 이동은 1974년 11월 1일부터 부평 캠프마켓으로 영구적으로 전속되었다. 해당 병사는 총 31명이다.	8			○	캠프마켓, KRE경비파견대	○

〈표 2-8〉 미국 국립공문서관 자체 수집자료 목록화

1.4. 해제의 정의

- ‘자료의 해제’란 기록물에 관한 기본 정보를 자료의 생산 맥락(제목·생산자·작성자·생산기관·생산일) 속에서 파악하는 작업이며, 또한 이것을 자료의 활용 방안과 연결하는 과정임. 따라서 자료의 목록화에 필요한 일차적인 정보뿐만 아니라 내용에 대한 파악과 이해를 토대로 주요 색인어, 캠프마켓 등의 관련성, 활용 방안 등을 제시함
- 자료의 조사수집 과정에서 지침이 된 기준이 ‘자료의 캠프마켓 관련도(A, B, C 유형)’였다면, 자료의 해제 과정에서 중요한 것은 자료가 지닌 ‘사료적 가치’를 평가하는 작업임. ‘자료의 캠프마켓 관련도’가 높은 자료는 기지명, 인물, 활동이 등장하는 자료들임
- ‘자료의 사료적 가치’는 자료가 표현하고 있는 캠프마켓 등의 역사적 사건의 중요도, 해당 자료의 희소성과 국내 공개 여부, 자료 수집 목적과의 부합도 등을 종합적으로

판단하여 평가할 수 있음. 본 연구팀은 문서, 사진, 영상 자료 각각에 대해 연구원들 간의 집단적 토의와 검색, 자문 등을 거쳐 '자료의 사료적 가치'를 '중요도'라는 이름으로 상, 중, 하로 분류하였음

- 목록화는 조사한 자료 전체에 대해 진행하지만, 해제작업은 조사 자료의 일부를 대상으로 진행하며, 해제 대상의 선별 기준은 일차적으로 '중요도'에 따라 진행하였음. '중요도'에서 사료적 가치가 높은 자료들이 주로 해제 대상이 됨. 해제 자료들 가운데는 중요도-상의 자료 중에서 제외된 것도 있으며, 중요도-중, 하의 자료라도 해제된 것이 존재. 해제 대상의 선별에는 '자료의 사료적 가치'뿐만 아니라 자료의 활용 가능성, 즉 해당 자료를 다른 유형의 자료나 기존의 국내자료와 연계하여 콘텐츠로 생산하여 활용할 수 있는지가 중요한 기준임
- 따라서 중요도-상의 자료 중에서도 수집된 다른 자료와 중복되거나 다른 자료와의 연계가 용이하지 않은 자료는 해제 대상에서 제외되었으며, 중요도-중, 하의 자료라고 하더라도 다른 자료와 연계하여 콘텐츠화가 가능한 자료의 경우에는 자료의 활용을 염두에 두고 해제를 진행하였음

2. 주제 분류 방안

2.1. 기존 주제 분류

- 2022년 『캠프마켓 아카이브 구축』에 "기록의 내용과 관련된 주제 혹은 기능"에서 정치·행정, 사회·생활, 경제·산업, 교육·문화·예술, 복지·환경, 군사 일반행정, 군사 인물, 군사 물품·장비·보급, 군사 운송·교통, 군사 건축·토목, 군사 의료·위생·복지, 군사 전투, 군사 전투지원으로 구분하였음[1)]
- 또한 같은 보고서에서 <표 주제별 분석>은 미 육군 전쟁부 십진분류(Decimal File System)을 참고해서 정리했음. 이 주제별 분류는 국내 공공기관, 개인 및 민간단체, 언론을 대상으로 총 975건에만 해당된 것임[2)]
- 하지만 자료 건수 975건 중 공공기관(인천시 산하 및 부평구 산하, 국립중앙도서관, 국사편찬위원회)에만 805건으로 전체 73%에 해당됨[3)]

2.2. 주제 분류 제안

- 2023~2025년에 걸쳐 수행된 1-3차년도 기록물 수집은 1900년부터~현재까지 미국과 일본에서 생산한 기록물 조사·수집에 더해 영국 국립공문서관까지 완료하였음. 또한 국내 기관에서 소장하고 있는 국외자료, 인천광역시 자체 생산 기록물까지 포함하여 새롭게

1) 인천광역시, 『캠프마켓 아카이브 구축 기본계획 수립 용역』(2022), 25쪽
2) 인천시, 앞의 보고서, 31쪽.
3) 인천시 산하 기관은 인천시 군부대이전과, 인천시립박물관, 인천연구원, 화도진도서관, 인천문화재단 등에 210건이다. 부평구 산하 기관은 부평구 소속부서, 문화재단, 부평문화원, 부평역사박물관, 부평시사편찬위원회 등에 454건이다. 그 외 기관은 50건이다.

주제를 분류함

- 이에 대·중분류와 함께 자료에 기재된 국가명, 지명 등을 포함해 키워드(태그)를 활용해 구성함(<표 2-9> 참조)

대분류		중분류	소장처	예시 (키워드)
정치/행정		정치, 법률, 행정, 사법, 외교	일본 방위성 방위연구소 ArchivesⅡ	조선시찰보고(朝鮮視察報告) 모리카와(森川) 사료
사회/생활		의·식·주생활, 여성, 사회운동, 풍습	ArchivesⅡ	USAR Korea Support Command 72-73, Acc. #76-0301, 미군기지촌
복지/환경		치안, 보건의료, 환경, 위생	ArchivesⅡ	U.S. Army Area Support Command (ASCOM), 미군 출입금지 구역(유흥시설) 순찰
교육/문화/예술		교육, 체육, 음악, 영화, 문학, 언론	ArchivesⅡ	-
경제/산업		기계, 제조, 물류, 기업, 금융	ArchivesⅡ	-
사건/사고		화재, 약탈, 절도, 성범죄, 살인, 교통사고, 시위 등	ArchivesⅡ	-
인권		흑백 갈등, 미군'위안부', 구금소	ArchivesⅡ	-
군사	전투	전투부대, 전쟁, 전략, 정책, 작전	ArchivesⅡ TNA	-
	전투지원	화학, 헌병, 정훈, 치안, 정보, 작전 등	ArchivesⅡ TNA	-
	일반행정	법, 재정, 회계, 행정, 군종, 감찰, 경리 등	ArchivesⅡ TNA	-
	인물	군인의 종류, 직위, 민간인 고용	ArchivesⅡ	-
	의료/위생/복지	병원, 진료소, 질병, 치료, 예방, 약품 등	ArchivesⅡ	-
	운송/교통	해상/항공/육로 교통, 인력/물품/장비 운송	ArchivesⅡ	-
	물품/장비/보급	군사관련 물품, 장비와 그의 보급 및 처리	ArchivesⅡ TNA	-
	건축/토목	건축물, 시설물, 철도, 교량, 도로, 토지, 배수, 조경 등	ArchivesⅡ	-

〈표 2-9〉 주제별 분석

[3장] 국외 자료조사 수집 및 해제

Ⅰ. 자료 유형별 특징과 분석

1. 미국 국립공문서관 2관

1.1. 기록물의 배열과 체계

▪ **기록물 관리 체계**

- 문서 : 문서군(RG) → 시리즈(Series) → Entry 번호 → 상자(Box) 번호 → 폴더(Folder·Files) → 건(Item) 순
- 사진 : 사진군(RG) → 시리즈 → 문서 식별자(National Archives Identifier) → 상자(Box) 번호 → 건(Item) 순

▪ **주요 기록물 배열**

- 001부터 584까지 민간과 군 기록물을 배치하고, 기증된 자료는 알파벳 순, 기증 또는 기부된 자료는 컬렉션 순으로 배열되어 있음

〈그림 3-1〉 미국 국립공문서관 2관(Archives Ⅱ) 전경

▪ **기록물 체계**

① 레코드 그룹(RG)

: 생산기관의 원칙을 적용해 부여된 번호이며 정부 기관, 일반적으로 국 또는 독립기관의 기록물들은 기록물의 이관 순서에 따라 RG 001부터 584번까지 번호가 매겨짐. 일례로

미군정기 애스컴24 문서를 확인하려면 RG 338(Records of U.S. Army Operational, Tactical, and Support Organizations (World War II and Thereafter))에서 확인할 수 있음

② 시리즈((Series)

: RG 아래 각 부서 또는 주제별로 자료를 세분화하여 분류하고 유형, 기능, 활동, 주제에 따라 생산, 축적 및 관리된 집합체임. 앞의 RG 338에서 해당 문서의 시리즈는 Unit Histories, 1943-1967(NAID 895216)임. 이 시리즈에 총 35,541개 파일이 있음

③ 엔트리(Entry) 번호

: 시리즈에 지정된 일련번호인데 앞의 RG 338의 Unit Histories, 1943-1967 시리즈의 지정된 번호가 Entry UD 37042임

④ 상자(Box) 번호

: 폴더와 건(아이템, 기록물)을 담아 시기, 주제 등으로 분류해 포장된 보존상자. 표준기록상자와 대형으로 나누어짐. 주로 대형은 FRC에서 포장된 상자인 경우가 많음. 앞의 RG 338, Entry UD 37042에서 보조도구를 이용해 해당 상자 위치와 번호 등을 파악하면 Box 139번임. 일반 검색어에선 나오지 않음. 애스컴 24는 한국기지사령부(KBC) 라는 조직을 이해해야 함. 따라서 35,541개 파일에서 'KBC' 라는 단어를 검색해도 가능함

⑤ 폴더(Folder)와 건(Item)

: 상자 안에 들어가 있는 폴더이며 자료(건, Item)을 담고 있dma. 건은 문서 한 장을 말함. 앞의 내용을 다시 정리하면 다음과 같음. RG 338 - Unit Histories, 1943-1967(시리즈) - Entry UD 37042 - 상자 139 - KARACHI AREA COMMAND(GEN. ORDERS) THRU KOREA BASE COMMAND(MEMORANDUMS)(상자명) - HQ Korea Base Command 1944(폴더명) - Procedure for Drawing Medical Supplies(건)

⑥ 아카이브 식별자(National Archives Identifier)

: NAⅡ에서 정리한 식별자이며 원소장처의 식별 번호와 다름. 엔트리 번호와 달리 각 시리즈와 건별 번호를 지칭하고 있지만 대부분 시리즈만 목록화 되어 있음. 앞의 시리즈의 ARC 번호는 895216임. 가끔 엔트리 번호가 검색되지 않을 때는 ARC 식별자 번호가 필요함

1.2. 온라인 카탈로그 구성

▪ **키워드 검색**

- NARA 카탈로그는 여러 각 주에 산재한 ArchivesⅡ의 기록물을 한꺼번에 검색할 수 있는 중앙 집권적인 특징을 가지고 있으며, 카탈로그를 통해 온라인 카탈로그의 모든 카탈로그 기록물과 권한 파일, 전자 레코드 아카이브(ERA)의 기록물, Archives.gov 및 대통령 도서관의 모든 웹 페이지를 검색할 수 있음
- 이 시스템은 사용자를 위한 간소화된 검색 환경을 보여줌. 예를 들면 일반 검색 기능으로서 인천 24육군군수지원사령부(Inchon Army Service Command) 24를 입력하면

앞의 다섯 단어와 관련된 모든 기록물을 검색할 수 있음. Inchon and Army Service Command를 입력하는 경우에는 인천과 육군지원사령부만을 검색하며, Inchon or Army Service Command를 입력하는 경우에는 인천과 육군지원사령부를 포함하고, “Inchon Army Service Command 24”는 인천 육군지원사령부라는 단어에 한정되어 검색이 됨. 일반적으로 국내 기관에서 사용하는 일반 검색 방법임

- 그 외 확장검색과 와일드카드(Wildcard) 검색이 있음. 와일드카드 검색은 검색어 끝에 와일드카드를 포함할 수 있는데 문자는 별표(*)임. 예를 들어, child 및 child 단어가 포함된 결과를 검색하려면 검색 상자에 child*를 입력하면 됨

▪ **고급 검색(Advanced Search)**

- 고급검색은 검색어, RG 번호 또는 컬렉션 ID, 개인 또는 조직명, 태그, 날짜, 자료 유형, 설명문, 아카이브 설명의 파일 형식, 자료 보관 위치, 주제, 지리적 참조, 생산(작성)자, 설명 식별자, 의회 기록, 의회 회기 등으로 구성되어 있음
- 데이터 소스
  : 아카이브 설명(모든 카탈로그 RG 검색), NARA가 자체적으로 구축한 웹 페이지 검색, 디지털 기록물(RG별로 구축된 디지털화된 기록물), 대통령 도서관 등
- 자료의 유형
  : 문서, 사진, 영상, 지도 및 차트, 음원 음반, 데이터 파일, 유물, 건축 및 기술 도면, 웹 페이지 등이 있음
- 개인 또는 조직명
  : 해당 National Archives나 대통령 도서관을 선택해 대통령 이름이나 관련 기관들의 주요한 인물들을 검색. 애스컴24의 책임자 Albert J. Gricius 중령 등을 검색하면 해당 내용이 추출됨
- RG의 번호나 컬렉션 식별자를 검색할 수 있는데 각각의 검색 도구로 활용할 수 있음
- 생산(작성)자
  : 해당 RG, 시리즈마다 생산(작성)자별로 검색할 수 있음. 각 RG나 시리즈 구성 또는 계승하는 기관 또는 조직(군·민간)의 연혁은 NARA에서 구축한 <전거 기록물(Authority Records)>를 보면 확인할 수 있음. 일례로 ASCOM의 간략한 조직의 연혁은 온라인 카탈로그에서 총 1,102건인데 시기별 조직 연혁과 주요 인물, 작전명까지 다양하게 통합 검색되어 상세히 파악할 수 있음

1.3. NA II 서비스 현황

▪ **연구원 카드(Researcher Card) 발급 절차**

- 수집 자료 목록과 현지 조사하기 위한 준비를 마쳤다면 Archives Ⅱ의 출입과 자료를 신청하기 위해 연구원 카드를 발급받아야 함

- 연구원 카드 발급 절차는 다음과 같음. 이용자는 ArchivesⅡ에 차량을 이용해 방문한다면 국제면허증 또는 미국 현지의 운전면허증을 경비에게 제시해야 함
- 1층에서 소지품 검사를 마치고 연구원 카드를 발급 받음. 최근 코로나 여파로 이용자는 사전에 이벤트 브라이트에서 예약하고 온라인 교육을 받아야 함
- 이용자는 연구원 카드를 발급받기 전 내부 컴퓨터를 이용해 10분 정도 조사연구 절차와 규칙 등의 짧은 오리엔테이션을 받음. 연구원 카드 발급 담당자에게 여권과 인적사항(이름, 주소, 이메일 등)을 전달한 후 사진 촬영을 마치면 연구원 카드가 발급됨. 이 카드는 모든 방에 처음 입실할 때 입구에서 태그해야 하고, 건물 출입 시에도 필요함. 연구원 카드에는 이름과 카드 번호, 유효기간이 적혀 있음

▪ **이용 절차와 층별 현황**

- 연구원 카드 발급 직후 지하 1층의 사물함에 개인 소지품을 모두 보관해야 함. 장비의 모든 커버는 제거해야 하고 각종 물품 중 반입되지 않는 것들을 체크해서 사물함에 넣어둠. 사물함은 동전을 이용하는 곳과 개인 자물쇠를 이용하는 대형 사물함이 있음. 여럿이 방문한다면 빨간색 사물함을 이용하고 월요일부터 금요일까지 스캐너나 여러 물품을 보관할 수 있음
- 반입이 가능한 물품들은 컴퓨터, 스캐너(오버헤드 또는 폴더 스캐너), 전원장치 등임. 종이와 연필은 허용되지만 가능한 한 종이는 소지하지 않는 게 좋음. 다만 휴대용 지갑은 허용됨
- 지하 1층에서 물품을 보관한 뒤 장비를 담은 카트를 가지고 다시 1층으로 올라와서 경비에게 컴퓨터와 스캐너 등 장비를 점검받은 뒤 다른 층으로 이동할 수 있음
- ArchivesⅡ는 1층 카페테리아, 2층 문서실과 전자기록실, 3층 지도 및 건축실과 도서관, 4층 영상실과 마이크로 필름실, 5층 사진실, 6층 기밀해제실 등으로 구성되어 있음

▪ **이용자 서비스 기구들**

- NARAⅡ는 이용자들의 편의를 위해 각종 장비 대여를 제공한다. 2층 문서실의 오버헤드 스캐너, 사진기, 촬영대 등을 신청하면 무료로 이용할 수 있음. 복사기는 이용자가 직접 사용할 수 있으며 1장당 25센트를 지불하면 됨
- 3층 지도실에서는 항공사진과 대형 지도 등을 이용할 수 있다. 항공사진은 네거티브 필름이라서 개인용 스캐너를 사용하거나 내부에 비치된 스캐너를 이용할 수 있음
- 4층 영상실에서는 영상 필름 리더기와 CD, 비디오테이프 등을 열람하거나 복제할 수 있음
- 5층 사진실은 네거티브 필름 스캐너와 일반 스캐너가 비치되어 있음
- 이용자는 대형 스캐너나 필름스캐너를 휴대하기 어렵다면 ArchivesⅡ에서 제공하는 기계들을 이용하면 됨

1.3. NA II 열람 방법

▪ **문서실**

- 문서 신청부터 열람까지 절차가 복잡하기 때문에 원하는 자료를 보기 전까지 사전에 준비한 목록을 꼼꼼하게 살펴야 함
- 첫째는 민간 기록인지 군사기록인지를 구분해야 함. RG와 시리즈, 엔트리 번호, ARC 식별자, 상자별로 정리된 목록에서 민간과 군사를 별도로 표시하고 기밀 여부와 보조도구인 상자별 폴더 목록 확인 여부도 체크해야 함. 원하는 자료 중에서 상자 안에 담긴 폴더 목록이 궁금하다면 3층에 마련된 RG별 폴더 리스트를 정리한 폴더와 해당 분야의 아키비스트와 상담하면 도움을 받을 수 있음
- 둘째는 신청 슬립 작성해야 함. 신청하는 자료는 Archives II에서 제공하는 슬립을 작성해야 함. <그림 3-2>은 NARA에서만 사용하는 슬립이며 상단에 날짜를 기재하고 성과 이름, 연구원 카드 번호, 시리즈 또는 컬렉션명을 기재. 이어서 RG 번호, 엔트리 번호, 상자번호, 서가 번호(stack), 줄 번호(row), 칸 번호(compartment), 선반 번호(shelf) 등을 기재함

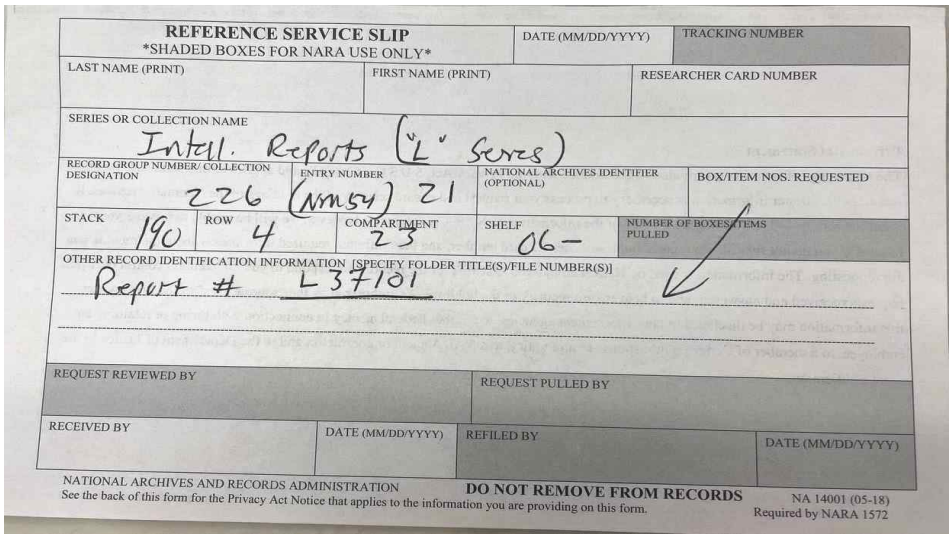
REFERENCE SERVICE SLIP
SHADED BOXES FOR NARA USE ONLY
DATE (MM/DD/YYYY)
TRACKING NUMBER
LAST NAME (PRINT)
FIRST NAME (PRINT)
RESEARCHER CARD NUMBER
SERIES OR COLLECTION NAME
Intell. Reports ("L" Series)
RECORD GROUP NUMBER/ COLLECTION DESIGNATION
226
ENTRY NUMBER
(NM54) 21
NATIONAL ARCHIVES IDENTIFIER (OPTIONAL)
BOX/ITEM NOS. REQUESTED
STACK
190
ROW
4
COMPARTMENT
23
SHELF
06-
NUMBER OF BOXES/ITEMS PULLED
OTHER RECORD IDENTIFICATION INFORMATION [SPECIFY FOLDER TITLE(S)/FILE NUMBER(S)]
Report # L37101
REQUEST REVIEWED BY
REQUEST PULLED BY
RECEIVED BY
DATE (MM/DD/YYYY)
REFILED BY
DATE (MM/DD/YYYY)
NATIONAL ARCHIVES AND RECORDS ADMINISTRATION
See the back of this form for the Privacy Act Notice that applies to the information you are providing on this form.
DO NOT REMOVE FROM RECORDS
NA 14001 (05-18)
Required by NARA 1572

〈그림 3-2〉 Archives II 슬립

- 위 슬립을 작성하기 위해 온라인 카탈로그와 별도의 보조도구인 RG별로 시리즈와 엔트리 번호, 상자 번호, 서가 번호, 줄 번호, 칸 번호, 선반 번호 등을 정리한 바인더를 살펴보아야 함. RG 226 바인더에는 시리즈별 엔트리 번호 순서대로 정리되어 있고, 기밀(classified)인지 아니면 기밀해제(declassified)인지, 상자별 서가 위치가 기재되어 있음. 이런 보조도구를 이용해 이용자는 오전 9시부터 오후 3시 전까지 2층 문서실 데스크에 슬립을 전달하면 됨. 오후 3시 이후의 신청 문서는 다음날 확인할 수 있음. 1인당 최대 24개 상자를 신청할 수 있으나 상자 크기에 따라서 개수가 제한되기도 함. 연방기록센터 상자는 대형이기에 1회에 6개만 가능함. 1인당 두 카트를 신청할 수 있고 1대의 카트를 반납하면 1대의 카트를 또 신청할 수 있음

- 셋째는 기밀해제 태그 사용과 스캔 또는 복사하기임. 신청한 상자는 보통 30분 또는 40분 이내에 수령이 가능함. 다만 이용자가 증가하면 한 시간 정도 소요될 수 있음. 신청한 상자의 현황은 2층 문서실 중앙에 있는 데스크 옆에 비치된 신청자 열람북에서 확인할 수 있고 최근에 열람북과 함께 전광판이 등장했음. 신청자 이름, RG 번호, 리서치번호, 상자 도착 시간이 기재되어 있음
- 연구원 카드를 가지고 데스크에 가면 신청한 슬립 중 분홍색 슬립 하단에 서명하고 뒷면에 날짜와 대출시간 및 서명을 한 번 더 기입하면 직원이 신청한 상자를 카트에 담아 건네줌. 그러면 이용자는 해당 상자의 기밀해제 번호를 확인하고 복사센터에 가서 사진 촬영 또는 스캔 허가증과 기밀해제 태그를 받아 옴. 사진 촬영 허가증에는 기밀해제 번호가 적혀 있으며, 해당 허가증을 문서실 감독자들이 볼 수 있도록 각각 연구좌석 상단의 비닐에 끼워 놓아야 함. 이용자는 의무적으로 기밀해제 번호가 보이게 촬영하거나 스캔해야 함.
- 문서실에서 RG별 Finding Aid와 각 시리즈의 폴더 목록이 담긴 바인더를 모두 촬영하거나 스캔한다면 향후 다른 자료를 열람할 때나 타게팅할 때 매우 귀중한 자료가 될 것임

▪ **사진과 영상실**

- 이곳은 동일한 슬립에서 날짜, 이름, 연구원 카드 번호 외에 하단 빈칸에 RG, 시리즈, 상자 번호 또는 식별 번호만 기입해 제출함
- 사진은 1인당 두 개 카트를 운용할 수 있어 총 24개 상자를 한 번에 열람할 수 있음. 문서실에서 문서를 열람할 때와 마찬가지로 사진을 열람할 때는 녹색 장갑을 필수로 착용해야 함
- 영상은 1인당 12개의 필름 릴을 신청하고 동일하게 두 개의 카트를 운용할 수 있음. 사진과 동일하게 녹색 장갑을 껴야 필름을 다룰 수 있음
- 사진과 영상은 문서실과 동일하게 RG 목록이 존재함. 목록엔 개별 사진 번호와 상자 번호가 기재돼 있음. 원하는 사진을 선별해 수집하고자 한다면 RG별 시리즈의 Finding Aid 폴더 목록을 보거나 인덱스카드와 선별된 별도의 책자나 목록집을 참고할 수 있음
- 영상 목록은 RG별로 바인더에서 온라인 카탈로그보다 상세한 내용을 확인할 수 있음

2. 영국 국립공문서관

2.1. 위치 및 약사

▪ **개관**

- 영국 국립공문서관(The National Archives, TNA)는 영국 리치먼드 큐(Kew) TW9 4DU에 있으며, 대법관부(The Lord Chancellor's Department) 관할의 행정기관임
- 공공기록관법은 '공공기록물을 안전하게 보관하기 위해' 1838년에 통과되었음. 그것은 기록보관관(The Master of Rolls)의 관리하에 비장관부처에 있는 기존 및 고대 법원의 사무실 기록을 배치했음. 공문서 보관소는 런던 중심부의 롤스 에스테이트(Rolls Estate)에 있는 롤스 하우스(Rolls House)에 본부를 두고 여러 지부로 조직되었음
- 기록보관관은 기록물에 대한 대중의 접근을 규제할 권한이 있었고, 검열을 위한 비용을 고정할 수 있었음. 그는 또한 기록 보관 책임자로 부기장을 임명해야 했음
- 당시 '기록'이라는 용어는 법적 문서만을 지칭했으나 1840년대에 정부 부처의 서류와 문서들이 보존을 위해 받아들여지기 시작했음. 이 개발은 공공기록실과 재무부의 확고한 지원을 받았고 이 문제를 합법화하기 위해 1852년 훈장회의가 발족되었음. 1년 전 롤스 에스테이트에 새 보관소의 첫 번째 돌을 놓았고 1854년에서 1856년 사이에 여러 지점들이 이곳으로 옮겨졌음. 1862년 기록 보관소는 1854년 공문서국에 흡수된 국가지청(國家地廳)의 기록물과 직원들이 합류하였고, 1868년부터 1900년 사이에 더 확장되었음
- 그러나 정부 부처가 서류를 이관하고 일반인이 열람할 수 있도록 하는 공식적인 요건이 없었기 때문에 제약이 존재했음. 1877년과 1898년 공공기록실법이 제정되기 전까지 보존 대상으로 선정되지 않은 자료는 폐기할 수 있는 조항이 없었음. 이러한 정부 기록의 체계적 절차의 부족에 대한 우려로 인해 왕립 공공 기록 위원회(1910-1919)의 조사가 이루어졌지만, 그 결과는 거의 나오지 않았음. 1952년에 위원회가 임명되고 나서야 개혁이 시작되었음

〈그림 3-3〉 영국 국립공문서관 전경

▪ **그리그(Grigg)위원회 및 공공 기록법 1958**

- 1952년 위원회는 재무장관과 롤스 장관에 의해 구성되었음. 이 부서 기록 위원회의 의장은 전 육군 차관을 지낸 제임스 그리그 경이었음. 1954년 보고서(Cmd 9163)에서 위원회의 주요 결론은 다음과 같음
  - 영구 보존할 가치가 있는 기록의 선정 및 공공기록관(Public Record Office·PRO)로의 이관 책임은 부서에 있음
  - PRO는 이러한 프로세스의 지도, 조정 및 감독을 책임져야 함
  - PRO에 대한 책임이 보관관에서 장관으로 이전되어야 함
  - 대부분의 기록은 부서 자체의 목적을 위해 2차 검토까지 보존되어야 할 것과 부서의 필요성과 역사적 중요성을 근거로 영구 보존되어야 할 것을 결정하는 1차 및 2차 검토 시스템을 통과해야 함
  - 기록물은 30년이 될 때까지 PRO로 이관되어야 하며, 특별한 고려가 다른 기간을 지시하지 않는 한 50년이 되었을 때 일반 대중 감찰에 공개되어야 함
  - 각 부서는 기록물이 작성되거나 최초 검토된 시점부터 파기 또는 PRO로 이관될 때까지 그 기록을 책임질 부서기록책임자를 임명하여 시설 책임자 또는 이와 유사한 지위의 임원에게 보고해야 함
  - PRO 책임을 수행하기 위해 다수 검사 임원의 지원을 받아 PRO에 기록관리관을 임명해야 함
  - 영화 촬영 필름, 사진 및 음향 녹음은 공공 기록으로 취급해야 함
- 정부는 1955년 7월 주요 권고안을 수용한다고 발표했고 그해 12월 첫 기록물관리관(records administration officer·RAO)이 임명됨. 1956년 첫 검사관(inspecting officers·IOs)이 임명되었고 부서 기록관(departmental record officers·DROs)이 도입되어 기존 기록을 연구하고 새로운 검토 절차를 시행하였음
- 그리그 위원회의 많은 권고를 이행하기 위해 법률이 요구되었고, 1958년 공공기록법이 그 결과였음. 1959년 1월 1일, PRO와 부서 간의 새로운 관계를 위한 법적 틀을 제공하기 위해 발효되어 공공 기록과 PRO에 대한 책임을 대법관에게 이양하고 PRO의 일상적인 관리를 공공 기록 보관자의 손에 맡겼음. PRO 또는 주총리가 임명한 보관소로 이전된 공공기록물에 대해 예외조항과 함께 50년 만에 처음으로 법적, 일반 공공 접근권이 부여되었음

▪ **1967년 공공 기록물법 및 30년 접근 규칙**

- 1967년에는 50년의 폐쇄 기간을 30년으로 줄이기로 결정함. 이를 통해 제1차 세계대전과 1923년 이전에 만들어진 기록들을 일반인들이 열람할 수 있게 되었음. 1968년 1월 1일 개정 공공기록법이 발효됨
- 30년 접근규칙의 도입은 민감한 것으로 분류될 수 있는 문서나 기록을 식별할 필요성에 관심이 집중되었음. 그 기록들을 추가적으로 보호할 수 있는 대법관의 권한은 그들의 원래 부서들의 요청에 따라 더욱 중요해졌음

- 현재 1차 세계대전의 기록들이 공개되면서 1972년 초에 2차 세계대전의 기록들과 전쟁 직후의 기록들이 일반인들에게 열람이 가능하게 되었음. 그러나 제2차 세계대전 당시 군인들의 기록은 비공개였음
- 2005년 1월, 정보자유(Freedom of Information·FOI)법이 기록물에 대한 접근과 관련된 공공 기록법의 그 부분들을 대체함. 대법관이 더 길거나 더 짧게 정하지 않으면 30년간 기록이 폐쇄됐던 이전 정권은 사실상 '정보 접근의 자유' 체제로 대체됐음

▪ **1958년 공공기록물법 및 20년 규칙**

- FOI법은 대법관이 추가 기간 보유를 승인하지 않는 한 30년이 될 때까지 공공기록물을 국가기록원이나 보관소로 이관하는 요건에 영향을 미치지 않았음
- 2007년 10월 수상은 이 기한에 대한 독립적인 검토와 FOI법의 일부 면제 조항은 30년 후에 폐지되어야 한다고 발표함. 30년 규칙 검토 보고서는 2009년 1월에 발표되었고 감축을 권고했음. 정부는 FOI와 공공기록물법을 모두 개정해 그 기간을 20년으로 단축해야 함. 일부 예외는 왕실 및 왕실과의 소통에 관한 정보에 대해 FOI법의 면제 기간을 연장하는 것임. 그 변화는 2010년 헌법 개혁 및 지배법령을 통해 이루어졌음
- 한편 2003년 4월 2일 영국 공문서관(Public Record Office : PRO)과 역사기록위원회(The Historical Manuscripts Commission : HMC)가 통합해서 새롭게 조직되었음

2.2. 문서구조

▪ TNA의 문서구조는 부처(Departments), 국(Division), 시리즈(series), 하위 시리즈(sub series), 하위하위 시리즈(sub sub-series), 피스(piece), 아이템(item, 건) 순

① 부처(Departments)

: 기록을 작성한 정부 기관, 기관 또는 단체를 포괄하고 있음. 임시의정원 관련 자료와 관련된 부처는 외무부 문서(FO), 전쟁성(War Office, WO), 내각문서(CAB), 식민지(DO), LCO(사법부 문서), HS(정보기관 문서) 등이 있음. 일례로 FO(외무부 문서)는 1567년부터 2004년까지 외무성에 속한 각 부서들의 기록물이 있음

② 국(Division)

: 부처 내에서 문서 생산에 직접적으로 관여한 하위 기관을 나타내는 분류 기호임. 일례로 WO의 부서(Division)인 '참모총장(제국)과 그 산하 국들(Chief of the (Imperial) General Staff and its directorates)'은 대영제국 참모총장과 그 산하 각 국(局)들을 뜻함

③ 시리즈(series)

: 실질적으로 문서 내용의 큰 틀을 파악하는데 가장 중요하게 여겨지고 있음. 공통 기능 또는 주제들을 앞의 부처, 부서 단위에서 묶은 것임. 일례로 WO 216은 대영제국 참모총장실 문서, 군사작전과 정보국 관련해 WO 190 군사작전국과 정보국·감사 파일과 WO 208 2차 세계대전 중 기록들, WO 224 국제적십자사와 보호국(제네바) 유

렵과 극동의 포로수용소에 관한 보고서 등이며 지리와 조사국 관련해서 WO 252를 비롯해 총 12개 시리즈임. 이 시리즈 아래 하위 시리즈와 하위하위 시리즈가 별도로 있음. 따라서 유럽의 대부분 기록물 구조와 동일한 인벤토리 구조이며 국·과·주제 순으로 십진분류이며 연도별로 구성되어 있음

④ 피스(Piece)

: 문서철의 번호임. 문서가 구체적으로 어떤 내용인지를 알 수 있는 번호와 함께 제목이 주어져 있음. 일례로 보면 WO 208/122B는 보고서임. 피스는 상자, 파일, 리포트, 볼륨 단위일 수 있음

⑤ 아이템(Item)

: 폴더 안에 들어 있는 개별 문서 1건을 뜻함. 일례로 보면 WO 208/122B Japan. Japan proper: Kure arsenal / Kure arsenal

2.3. 서비스 체계와 열람 방법

▪ 서비스 체계

- TNA는 검색도구인 디스커버리(http://discovery.nationalarchives.gov.uk/)에 색인어를 통해 문서들을 검색할 수 있도록 구현함. 연구가이드에서 주제별, 사진, 동영상 등을 찾아볼 수 있음. 특히 TNA에는 한국전쟁과 관련된 별도 컬렉션을 마련하고 있음. 보다 구체적인 내용을 보면,

① 연구가이드와 카탈로그 검색 - 디스커버리

- 연구가이드

  : 온라인 카탈로그에서 주제와 알파벳으로 이용한 색인어 순으로 정리되어 있음. 주로 이용자들이 즐겨 찾는 주제(온라인 컬렉션과 연동)를 제시하며 그 외 알파벳 순으로 각종 주제어를 찾을 수 있음

- 온라인 컬렉션

  : 일반 이용자들이 자주 검색하는 주제들을 묶어낸 컬렉션. 주로 출생・결혼・사망 관련 인구기록, 법원 및 범죄 기록, 국내정치, 지도, 이주, 군사법정 및 징집, 전쟁포로, 1・2차 세계대전 군인들의 복무 기록이나 훈・포상 등을 정리한 메달, 각종 전투보고서, 왕립 해병대의 복무 기록 등임

- 이 온라인 카탈로그는 2,500개 이상의 TNA 기록과 제국전쟁박물관을 비롯한 영국 국립도서관, 옥스퍼드대학 단과대학도서관 기록물 외 102개 공공기록관 및 육・해・공군의 기록물까지 통합해 관련 검색어를 추출해 줌. 그 외에도 영국 정부 웹아카이브는 1996년부터 현재까지 영상, 트위터 등 소셜 미디어 등을 통합해 구축하여 서비스하고 있음

② 사진 도서관(image library)

- 이곳은 온라인으로 구축된 사진 70,000장 이상이며 TNA에서 추가로 수집한 사진까지 탑재하고 있음

- 특징은 각 문서에 포함된 사진들을 별도로 추출해 스캔한 고화질 품질(300dpi)이며 JPG 또는 TIFF 파일로 유료임. 파일은 연구용이거나 개인용도로 사용하려면 저해상도 파일을 받을 수 있음

- 사진 4장 이상 구매 경우 10%, 7장 20%, 10장 30%, 14장 40%, 15장 이상이면 50%까지 할인이 가능함. 특히 300dpi 이상은 38.75파운드와 부가세 7.75파운드를 지불함

② 열람 시간 및 열람 방법

- 통상 TNA는 화요일부터 토요일까지이며 오전9시에 이용자가 입장할 수 있음. 구체적인 개관 시간은 다음과 같음. 화요일 오전 9시 30분부터 19시까지, 수요일 9시 30분부터 17시, 목요일 09시 30분부터 19시, 금요일 09시 30분부터 17시, 토요일 09시 30분부터 17시이며 문서 신청 시간은 09시 30분부터 15시 30분까지임

- 문서 신청은 매일 한 사람이 3개 피스를 신청하고 반납하면 추가로 3개 피스를 신청할 수 있음. 1일 1인당 최대 20개 피스를 열람할 수 있고 특히 1인당 20～40개 피스까지 대량으로 신청할 수 있음. 따라서 하루 동안 최대 55개 피스를 열람이 가능함. 이용자는 열람 날짜 선택 → 세부정보(피스 번호 입력) → 방문 세부정보 → 신청 문서 예약확인 → 신청 완료되면 이용자의 이메일로 예약한 내용을 통보해 줌

- 방문 준비는 가장 먼저 ‘신청할 기록물 선정 및 정리’ → ‘사전 기록물 열람을 위한 온라인으로 리더스 티켓(Reader’s Ticket) 카드 온라인 신청’ → ‘임시 번호 부여’ → 방문할 때 ‘여권과 사진이 붙은 신분증 지참’ 또는 ‘과거 리더스 티켓 카드를 소지’하고 방문

- 열람 방법
  : 1층 입구에서 방문자 가방 조사 → 1층 방문자 라커룸에 컴퓨터와 카메라 등 전자기계 외 가방이나 소지품을 사물함에 놓고 2층으로 이동 → 2층 방문자 등록 코너에서 사전에 접수한 서류 제출한 뒤 리더스 티켓 카드 발급 → 카드 리더기를 이용해 소지품 검사 후 열람실로 입실 → 열람실에서 지정좌석 교부 받고 → 열람실 데스크 좌우에 설치된 모니터에서 카드를 긁으면 이용자 신청한 문서를 확인 가능 → 지정된 좌석과 동일한 신청한 문서함에서 문서 확인. TNA는 내가 신청한 문서가 지정된 좌석 번호와 동일한 문서함 번호에 이미 도착해 있음. 따라서 추가로 문서를 신청할 때는 매번 3개 피스씩 30분마다 나오면 지정된 문서함에 놓여짐

- 카메라 스텐드 좌석
  : 사전 예약 신청할 때나 리더스 카드가 발급되면 좌석이 정해짐. 통산 코로나 이전에는 한 번 정해진 좌석은 크게 바뀌지 않으나 언제든지 카메라 스텐드 좌석은 요청에 따라 비어있으면 선택할 수 있음. 또한 이용자가 원하면 좌석은 변경이 가능함. 지정좌적의 변경에 따라 문서함의 번호도 변경됨

- TNA 주요 시설
  : 1층 라커룸 및 카페테리아와 전시실, 서점이 있고 2층 문서실과 각종 회의실, 3층 지도와 사진, 도면실로 나누어져 있음. 마이크로필름 등은 3층에서 열람이 가능함

2.4. 전쟁성(WO) 부처 및 시리즈 해제

▪ **전쟁성(War Office, 1568-2007) 해제**

- 전쟁성, 육군성, 법무감 및 관련 기관이 생성하거나 이관한 기록, 앞의 기관들이 작성하거나 계승한 기록물들임. 주요 시리즈들은 육군성 기록, 총참모장 및 그 산하 국장, 총사령관, 군사장관 및 육군평의회, 육군 의무대, 전쟁성의 기타 행정부서, 재무부, 사무차관 중앙국, 육지과, 장성장교위원회, 지휘본부, 본부, 연대 및 군단의 군대기록, 법무감과 병참감 등의 부서 기록 등임
- 주요 시리즈는 216, 106, 344, 208, 160 군사정보문서, 401 군사 조사 및 조사부대와 지도 및 차트, 181 군사조사국과 지형 및 지리부서 기록, 393 공군성에서 제작된 지도 및 항공 차트, 252/300, 301, 303, 369, 사진 240 등. 각 부서들을 숫자로 표시하고 있음

▪ **시리즈 해제**

① 168 전쟁성 - 영국 북서부 노르웨이 원정군: 전쟁일기, 2차 세계대전(War Office: British North West Expeditionary Force, Norway : War Diaries, Second World War, 1939-1940)

: 이 시리즈는 1940년 봄에 노르웨이로 보내진 영국 원정대의 편성 및 부대 지휘관들에 대한 사건, 작전보고서, 정보 요약 등을 일지로 기록하고 있음

: 전쟁일지는 사령부, 편대, 주력 부대 순으로 정리되어 있고 푸퍼트, 시클, 모리스, 가위대 순. 전체 110개 피스임

② 208 전쟁성 - 군사작전&정보국, 군사정보국: 국방, 국방부 정보참모부: 파일(War Office : Directorate of Military Operations and Intelligence, and Directorate of Military Intelligence; Ministry of Defence, Defence Intelligence Staff : Files, 1917-1990)

: 이 시리즈는 1939년 창설된 군사정보국 기록물과 전신인 군사적전&정보국 기록물로 구성되어 있음. 2차 세계대전 동안 선전, 포로, 과학 기술 문제, 검열, 항공사진, 대공 정보, 군사 부속을 다루는 추가적인 부분으로 이뤄져 있음. 연합군과 적군, 저명한 나치들에 대한 파일들을 포함하고 있음. 또한 적대 행위에 연루되었거나 관여했을 가능성이 있는 국가에 대한 의료, 역사 및 군사 정보가 있음. 2차 세계대전 군사정보국이 조직에 대한 정보는 WO 208/5568에서 확인할 수 있음

: 부록 A(1급 기밀) 협력자의 성명과 주소, 특성 및 임무 관련 날짜가 포함되어 있음. 9첩보학교(Intelligence School 9)와 사단에 배속된 9군사첩보(Military Intelligence 9, MI9) 등에서 작성한 각종 정보와 외국인들의 정보도 있지만 수량이 적음

: 각 부서의 문서들이 체계적으로 정리된 것은 아님. 지리지형 영역의 제목 아래(영역의 알파벳으로) 배열되어 있고, 그다음에 연대순으로 나열되어 있음. 또한 연합통신 번역, 정보홍보 부국장, 연합군 심문센터 등의 문서가 있음. 보고서 번호는 각 파일 내에서 숫자 순서로, 각 보고서의 오른쪽 상단에 있는 이전 참조의 마지막 숫자, 그 숫자와 연관된 정보가 없기 때문에 그 숫자들 중 일부는 누락되어 있음. 전체 5661개 피스임

Ⅱ. 리드 파일

1. 영국 전쟁성 기록물(WO) : 참모총장실 208 시리즈

Departments	WO	The War Office			
Series	208	Directorate of Military Operations and Intelligence, and Directorate of Military Intelligence ; Ministry of Defence, Defence Intelligence Staff : Files			
Pice	WO 208/3895				
Item	3895	Japanese army arsenal Jinsen, Korea			
생산일	1945.11.30	**생산자**	EEIST	**작성자**	EEIST Ordnance Section
분량	33	**주제**	군사/군수	**관련도**	A
				중요도	상
주요 내용					
키워드	부평, 인천육군조병창, 적장비정보지원팀(EEIS)				

□ 개요

1945년 11월 30일 24군단 적장비정보지원팀(EEIS) 군수과에서 인천육군조병창 장비와 건물 등을 조사한 내용이다.

□ 캠프마켓 관련 내용

이 문서는 24군단 적장비정보지원팀(EEIS) 군수과에서 작성한 <조선, 인천일본육군조병창, EEIST Korea Report No. 6>이라는 제목으로 조병창 내부와 주요 공장 조사 및 전체 구역도가 있음. 주요 내용은 "1935년경부터 제2차 세계대전 종료까지 소화기 및 각종 군수 장비를 생산하는 조병창으로 운영되었다. 조병창에서는 소화기 탄약도 생산되었지만, 이는 1945년 설비가 대대적으로 증설된 이후에야 가능해졌다. 미국이 한국에 진주했을 당시, 일본이 이 조병창을 대규모 군수품 생산 거점으로 발전시킬 계획을 세우고 있었다는 증거는 거의 발견되지 않았다. 당시 한국에 주둔 중이던 미 육군은 문서적·물리적 증거 모두 부족하여 인천(진센)조병창에서 일본군이 수행했던 활동을 재구성하는 데 어려움을 겪었다. 조병창의 일본군 지휘관인 웨이크(Wake) 소장은 자신이 관할한 모든 기록을 파기하라는 명령을 내린 것으로 보고되었다.
실제로, 관련 기록은 거의 존재하지 않았다. 제7보병사단의 초기 부대들은 사단 정보참모부(G-2)에 아무런 보고를 하지 않았으며, 이후 ASCOM 24 산하 G-2의 조사에서도 유의미한 정보는 드러나지 않았다. 대부분의 건물에서 각종 공작 기계 및 특수 장비가 철거되어 해당 지역 전역에 흩어졌으며, 이는 진주 부대들의 주둔 공간 확보를 위한 조치였다."라는 내용이 있다.

□ 사진 및 지도, 도면

각 건물의 사진

□ 문서 특징 및 활용 방안

이 문서는 24군단 이 문서는 24군단 적장비정보지원팀(EEIS) 군수과에서 인천육군조병창 내 장비와 건물 조사한 내용이다.

2. 미 육군 작전, 전술, 지원조직 기록물 (RG 338) : UD-06W 208 시리즈

RG	338	Records of U.S. Army Operational, Tactical, and Support Organizations (World War II and Thereafter), 1917–1999			
Series	UD-06W 208	Organizational History Files, 1977–1982			
Box	1	338-85-104			
Item	106th Medical Detachment (VS) Annual Histirucal Report-Amedd Acttivities				
생산일	1979.12.	**생산자**	106th Medical Detachment	**작성자**	106th Medical Detachment
분량	12	**주제**	군사	**관련도**	A
				중요도	상
주요 내용					
키워드	부평, 캠프마켓, 한국지구매점(KOAX)				

□ 개요

1979년 12월 106의료파견대의 <106의료파견대(군견) 연간역사보고서-군 활동>에서 캠프마켓이 용산 C팀 소속의 한국지역 매점으로 지정되었다는 내용을 담고 있다.

□ 캠프마켓 관련 내용

이 문서는 1979년 12월 106의료파견대에서 작성한 <106의료파견대(군견) 연간역사보고서-군 활동(106th Medical Detachment (VS) Annual Historical Report-Amed Activities)> 라는 제목으로 미 육군 의무사령부 106의료파견대 1979년 조직도에 총 5개 팀 중 <C팀 용산> 아래 한국지구 매점(Korea Area Exchange, KOAX, 1974년 10월 8일-78년 1월 25일 미 국방부 육군&공군매점서비스 태평양매점서비스 한국지역매점에서 1978년 1월 26일-1991년 3월 12일 한국지구 매점으로 변경) Camp Market을 포함하고 있다. 따라서 캠프마켓은 1972년 1월 26일부터 KOAX로 지정되었다.

□ 사진 및 지도, 도면

없음

□ 문서 특징 및 활용 방안

이 문서는 캠프마켓의 매점 지정 관련 내용이다.

3. 미해군참모총장실 기록물 (RG 38) : A1 351 시리즈

RG	38	Records of the Office of the Chief of Naval Operations, 1875 - 2006			
Series	A1 351	World War II Action and Operational Reports, Dec 7, 1941–1946			
Box	349	CAG 10 9-13-45 TO CAG11 12-1-44			
Item	Carrier Air group TEN AIRCRAFT ACTION REPORT 92-114 2-11 SEP 1945				
생산일	1945.09.13	**생산자**	CARRIER AIR GROUP TEN U.S.S. INTREPID	**작성자**	John J. Hyland
분량	25	**주제**	군사	**관련도**	A
				중요도	상
주요 내용					
키워드	부평, 인천항, 인천육군조병창				

□ 개요

1945년 9월 3일 INTREPID의 <활동 보고서(Action Report)>에서 인천육군조병창 일대 항공사진을 담고 있다.

□ 캠프마켓 관련 내용

이 문서는 1945년 9월 3일 U.S.S. INTREPID의 <Action Report>라는 제목으로 "비행 임무는 조선 서중부 지역의 4개 도시를 정찰하는 것"이며 "인천항구에서는 5천톤급 화물선 1척(SBU), SBS 2척 및 다수의 소형 선박이 관측된다. 건선거(drydock)에는 잠수함 4척이 있었고, 기포(Kipo, 김포) 비행장에는 단발기 40~50대가 있었으며 대부분 OSCAR, TONY, TOJO 기종이었고 훈련기 10대와 쌍발기 6대가 있었음. 이 중 1대는 하얀색으로 도색된 TABBY 기종으로 추정됨. 트럭 2대가 활주로 위에서 이동 중인 것이 포착됨. 진센(인천) 서쪽 포로수용소 근처에서, 한 조종사는 'Drop Here'(여기에 투하하시오)라는 문구가 적힌 빨간 원과 그 안쪽의 흰색 원을 지면에 식별함. 경성(Keijo) 활주로에는 단발기 약 30대가 주기 중이었으며, 이 중 일부는 훈련기였고, 쌍발기 또한 여러 대 있었음. Kaijo(케이조, 경성의 이음동의어) 활주로에는 단발 전투기 약 25~30대가 있었음." 등이다.

9월 8일 <항공지원 - 인천, 목표물 임무 Object of Mission>이라는 제목으로 "점령군(제7 상륙부대)의 인천항 접근을 엄호하기 위한 비행 정찰. 항공지원통제사령관에게 보고 후, 그의 지시에 따라 인천 시가지 상공을 선회 비행하며 상륙 부대의 병력 하선을 감시. 조수지 북동쪽에 있는 포로수용소 상공 비행 시, 사람들이 손을 흔드는 모습이 포착됨. 인천 시가지 북단에서 건조 중인 잠수함 4척이 확인되었으며, 이 중 1척은 거의 완성 상태였고, 건선거(drydock)에는 잠수함 4척이 추가로 확인됨. 인천 동쪽 푸헤이(Fuhei, 부평) 지역의 수용소에서 다수 인원과 함께 성조기를 흔드는 인물이 목격됨." 이라는 내용. 같은 날짜 <임무보고서>에서 "임무 목적 – 한국 인천에서의 제7상륙부대의 상륙을 위한 항공지원. 항공지원통제본부(CASCU)에 보고 후, 상륙지점 상공과 인천-경성을 잇는 고속도로 및 철도를 따라 비행 후 해주(개주)를 통해 귀환함. 인천에서 일본군의 대규모 이탈 병력 이동이 관측되었으며, 말이 끄는 차량 두 줄의 행렬이 있었고, 경성역은 병사들로 붐빔. 김포 비행장에서는 일본군과 미군 항공기 혼재 관측. 미군기로는 B-25 폭격기 4기와 C-46 수송기 3기가 포함됨. 인천에서의 상륙작전은 별다른 문제 없이 진행되었고, 상륙정은 함선과 지정된 해안 사이를 왕복하며 병력을 수송함. 인천 시가지 전체가 정밀 촬영되었으며, 북단 방파제 내에서는 건조 중인 잠수함 4척과 해안에 정박한 소형 잠수정 3척이 관측됨."

□ 사진 및 지도, 도면

인천항과 부평 일대 항공사진

□ 문서 특징 및 활용 방안

이 문서는 인천점령 과정에서 공중정찰 사진과 문서를 포함하고 있다.

4. 태평양 방면 미 육군 기록물 (RG 550) : UD-WW 113 시리즈

<table>
<tr><td>RG</td><td colspan="2">550</td><td colspan="3">Records of the U.S. Army, Pacific, 1945–1984</td></tr>
<tr><td>Series</td><td colspan="2">UD-WW 113</td><td colspan="3">Operation Files, 1971–1973</td></tr>
<tr><td>Box</td><td colspan="2">1</td><td colspan="3">501-01 Instruction Files</td></tr>
<tr><td>Item</td><td colspan="5">Eight Army Countersabotage SOP</td></tr>
<tr><td>생산일</td><td>1971.11.05</td><td>생산자</td><td>Korea Support Command</td><td>작성자</td><td>Chares A. Rademaker</td></tr>
<tr><td rowspan="2">분량</td><td rowspan="2">6</td><td rowspan="2">주제</td><td rowspan="2">군사/공병</td><td>관련도</td><td>A</td></tr>
<tr><td>중요도</td><td>상</td></tr>
<tr><td colspan="6">주요 내용</td></tr>
<tr><td>키워드</td><td colspan="5">부평, 한국지원사령부 애스컴, 캠프 헤이즈, 20지원단본부</td></tr>
</table>

□ 개요

1971년 11월 5일 20한국지원사령부 애스컴 시티의 각 기지의 시설목록을 담고 있다.

□ 캠프마켓 관련 내용

이 문서는 1971년 11월 5일 미8군 한국지원사령부에서 시설우선 목록(Installation Priority) 중 한국지원사령부 애스컴 캠프 헤이즈(Cp Hayes) 20지원단 본부와 599정비중대, 캠프 그랜트(Cp Grant) 227정비대대·516정비중대·37정비중대(중장비), 캠프 테일러 69트럭수송대대·60수송중대·43수송중대·28수송중대·249헌병파견대, 44기지 728헌병대대 A중대, 미 육군 애스컴창, APU 1기지, 캠프마켓 미 육군재산처리국(Property Disposal Agency) 등이다.

□ 사진 및 지도, 도면

없음

□ 문서 특징 및 활용 방안

이 문서는 애스컴 시티에 주둔한 20한국기지사령부 주요 부대의 시설 목록을 담고 있다.

RG	550	Records of the U.S. Army, Pacific, 1945–1984			
Series	UD-WW 113	Operation Files, 1971–1973			
Box	1	503-01 CICOLLECTION FILES			
Item	MESSAGE REPORT				
생산일	1975.05.18	**생산자**	502d MI Bn	**작성자**	502d MI Bn
분량	7	**주제**	군사/정보	**관련도**	A
				중요도	상
주요 내용					
키워드	부평, 애스컴, 인종차별				

□ **개요**
1971년 11월 5일 20한국지원사령부 애스컴 시티의 각 기지의 시설목록을 담고 있다.

□ **캠프마켓 관련 내용**
이 문서는 1975년 5월 18일 502군사정보대대에서 작성한 <메시지 보고서>라는 제목으로 이날 22시30분경 이태원에 위치한 용산 경찰파출소의 김 경사는 약 10명의 흑인들이 곤봉이나 칼을 들고 공개적으로 클럽 주변을 배회하고 있다고 보고했다. 이들은 주한미군사령부에서 애스컴에 흑인만을 수용하는 구금소를 운영하는 것은 흑인에 대한 차별로 인식되고 있다며 항의했다.

□ **사진 및 지도, 도면**
없음

□ **문서 특징 및 활용 방안**
이 문서는 애스컴 시티의 구금소에 흑백으로 나눠 구금하는 것에 항의하는 내용을 담고 있다.

RG	550	Records of the U.S. Army, Pacific, 1945–1984			
Series	UD-WW 113	Operation Files, 1971–1973			
Box	1	503-01 CICOLLECTION FILES COFF 31 DEC 71 - JAN 73, WNRC JAN 75			
Item	Serious Incident Report 6-3				
생산일	1971.05.29	**생산자**	20th General Support Group area	**작성자**	대위 Haynes
분량	12	**주제**	군사/사건	**관련도**	A
				중요도	상
주요 내용					
키워드	부평, 애스컴, 사건사고				

□ 개요
1971년 5월 29일 애스컴 기지에서 수류탄 투척 사건을 담고 있다.

□ 캠프마켓 관련 내용
이 문서는 1971년 5월 29일 23시30분 20일반지원단 애스컴 기지(ASCOM Compound) 차량 정비소에 수류탄이 투척되었다는 내용이며, 5톤 트럭 1대가 피해를 입었다.

□ 사진 및 지도, 도면
없음

□ 문서 특징 및 활용 방안
이 문서는 애스컴에서 수류탄 투척 사건 내용을 담고 있다.

RG	550	Records of the U.S. Army, Pacific, 1945–1984			
Series	UD-WW 113	Operation Files, 1971–1973			
Box	1	503-02 CI PRODUCTION FILES LAWSON, LARRY			
Item	WITNESS STATEMENT				
생산일	1971.08.11	**생산자**	Ascom Field Office, Co B, 502d MI Bn, EUSA JINT GP (PROV)	**작성자**	-
분량	2	**주제**	군사/사건	**관련도**	A
				중요도	상
주요 내용					
키워드	부평, 애스컴, 사건사고				

□ **개요**

1971년 8월 11일 애스컴 기지 하사관 클럽 앞에서 사건을 담고 있다.

□ **캠프마켓 관련 내용**

이 문서는 1971년 8월 11일 11시45분경 애스컴 하사관 클럽 앞에서 듀앤 헌터(Hunter, Duane S, 44보병연대 4대대 F베터리중대 11소대)이 한 사건을 목격했다. 백인 하사관과 흑인간에 다툼을 다루고 있다.

□ **사진 및 지도, 도면**

없음

□ **문서 특징 및 활용 방안**

이 문서는 애스컴 하사관 클럽에서 사건 내용을 담고 있다.

RG	550	Records of the U.S. Army, Pacific, 1945–1984			
Series	UD-WW 113	Operation Files, 1971–1973			
Box	1	503-02 CI PRODUCTION FILES CHO, IL-NAM(B BTRY 2-44TH ADA, 38TH)			
Item	Suspicious Activities of CHO, Il-Nam				
생산일	1973.06.27	생산자	502d MI Bn	작성자	George R. Fay
분량	18	주제	군사/사건	관련도	A
				중요도	상
주요 내용					
키워드	부평, 애스컴, 조일남, 신흥리, 사건사고				

□ **개요**

1973년 6월 27일 부평 신흥리에서 일한 조일남에 대한 사건을 담고 있다.

□ **캠프마켓 관련 내용**

이 문서는 1973년 6월 27일 502군사정보대대에서 <조일남의 의심스러운 활동(Suspicious Activities of CHO Il-nam)>이라는 제목으로 "조일남(1931. 5. 1일생, 주소 부산 동구 범일동 1198)은 현재 인천시 부평동 344-16번지에 거주하고 일본에서 어린시설 보내고 동국대 영문과 졸업자라고 하며 1956년 6월 1일 부산 소재 미군사고문단 부대에서 관리 감독관으로 근무하고 1968년 4월부터 부산에 운송업으로 있다가 9월부터 1971년 8월까지 부평에서 통역 및 미군과 한국 여성의 결혼 알선 업무를 담당했다. 부평 신흥리에서 결혼 중매업무와 한영 번역도 하고 있다.

□ **사진 및 지도, 도면**

없음

□ **문서 특징 및 활용 방안**

이 문서는 부평 신흥리에서 일한 조일남에 대한 사건을 담고 있다.

RG	550	Records of the U.S. Army, Pacific, 1945–1984			
Series	UD-WW 132	Publications and Other Records, 11, 1969-31. 12, 1970			
Box	1	27-01(3) Supplements 623-105 thru 930			
Item	Hq, Eight U.S. Army				
생산일	1970.05.07	생산자	Eight U.S. Army	작성자	William W. Beverley 중장
분량	27	주제	군사/조직	관련도	A
				중요도	상
주요 내용					
키워드	부평, 애스컴시티, 20일반지원단				

□ **개요**
1970년 5월 7일 미8군에서 미8군 애스컴에서 20일반지원단으로 명칭변경 내용을 담고 있다.

□ **캠프마켓 관련 내용**
이 문서는 1970년 5월 7일 미8군사령부에서 <미8군 지원 1>에 따른 조직 변경으로 애스컴을 20일반지원단(20th General Support Group)이라고 명칭 변경한 내용이 있다.

□ **사진 및 지도, 도면**
없음

□ **문서 특징 및 활용 방안**
이 문서는 미8군에서 미8군 애스컴에서 20일반지원단으로 명칭 변경 내용을 담고 있다.

RG	550	Records of the U.S. Army, Pacific, 1945–1984			
Series	UD-WW 137	Organizational History Files, 1969–1980			
Box	1	Korea Reg Det			
Item	Move of KRE Security Detachment to Camp Market				
생산일	1974.01.13	생산자	503D MILITARY POLICE DETACHMENT	작성자	ROY L. NICHOLSON
분량	8	주제	군사/조직	관련도	A
				중요도	상
주요 내용					
키워드	부평, 캠프마켓, 주한미군매점 경비파견대, 캠프 시애틀				

□ **개요**

1974년 1월 13일 캠프마켓에서 주한미군매점 경비파견대 내용을 담고 있다.

□ **캠프마켓 관련 내용**

이 문서는 1974년 1월 13일 503헌병중대에서 <KRE 경비파견대의 캠프마켓 이전에 관한 건(Move of KRE Security Detachment to Camp Market)>이라는 제목으로 1974년 9월 인천 캠프 시애틀(Camp Seattle)에서 캠프마켓으로 주한미군매점(Korea Regional exchange) 경비파견대를 이전하는데 캠프마켓 내 숙소 공간 부족으로 인해 1545와 1548 두 건물은 군 시설공병대에 의해 개보수한다는 내용이다. 1545는 독립된 3개 방과 별도의 휴게 공간, 1548은 두 개의 개방형 구역만 있다. 이 파견대는 31명으로 구성되었다. 실제 부대 이동은 1974년 11월 1일부터 부평 캠프마켓으로 영구적으로 전속되었다. 해당 병사는 총 31명이다.

□ **사진 및 지도, 도면**

없음

□ **문서 특징 및 활용 방안**

이 문서는 캠프마켓에서 주한미군매점 경비파견대 내용을 담고 있다.

5. 연합군최고사령부, 극동사령부, 유엔군사령부 기록물 (RG 554) : A1 1450 시리즈

<table>
<tr><td>RG</td><td>554</td><td colspan="4">Records of General Headquarters, Far East Command, Supreme Commander Allied Powers, and United Nations Command, 1945–1960</td></tr>
<tr><td>Series</td><td>A1 1450</td><td colspan="4">General Correspondence Files, Sep 19, 1950–Aug 1, 1952</td></tr>
<tr><td>Box</td><td>16</td><td colspan="4">319.1 Miscellaneous Reports, Jan 1952 to Miscellaneous Reports, May 1952</td></tr>
<tr><td>Item</td><td colspan="5">Summary of Military Police Operations 10 February 1952 to 16 February for Inchon, Ascom City, Yongdung-Po, Seoul</td></tr>
<tr><td>생산일</td><td>1952.02.18</td><td>생산자</td><td>HEADQUARTERS 21ST TRANSPORTATION MEDIUM PORT</td><td>작성자</td><td>밀포드 M. 아담스 (Milford M. Adams)</td></tr>
<tr><td rowspan="2">분량</td><td rowspan="2">2</td><td rowspan="2">주제</td><td rowspan="2">사회/암시장</td><td>관련도</td><td>A</td></tr>
<tr><td>중요도</td><td>상</td></tr>
<tr><td colspan="6">주요 내용</td></tr>
<tr><td>키워드</td><td colspan="5">부평, 애스컴 시티, 암시장</td></tr>
<tr><td colspan="6">□ 개요
1975년 2월 18일 21중형수송항사령부가 작성한 인천-애스컴 시티-영등포-서울구역사령부의 암시장 단속을 담고 있다.

□ 캠프마켓 관련 내용
이 문서는 1952년 2월 18일 21중형수송항사령부가 1952년 2월 10일부터 16일까지 인천-애스컴 시티-영등포-서울구역사령부에서 "압수반(Confiscation Squads)은 인천(Inchon), 애스컴 시티(Ascom City), 영등포(Yongdung-Po), 서울(Seoul)의 암시장 구역에서 경찰(National Police)과 함께 매일 단속을 실시하여, 미화 8,196달러 22센트($8,196.22) 상당의 미군 재산을 압수하였다." 라는 내용이다.

□ 사진 및 지도, 도면
없음

□ 문서 특징 및 활용 방안
이 문서는 애스컴 시티를 비롯한 인천, 서울 영등포 지역에서 암시장 단속한 내용을 담고 있다.</td></tr>
</table>

RG	554	Records of General Headquarters, Far East Command, Supreme Commander Allied Powers, and United Nations Command, 1945–1960			
Series	A1 1450	General Correspondence Files, Sep 19, 1950–Aug 1, 1952			
Box	32	313.6 Desttuction Certificates to 319.1 Reports, assigned enllisted personnel			
Item	Weekly Activities Report				
생산일	1951.08.07	**생산자**	HEADQUARTERS INCHON–ASCOM CITY–YONGDUNG-PO AREA COMMAND	**작성자**	밀포드 M. 아담스 (Milford M. Adams)
분량	2	**주제**	군사/비리 조사& 군대 이동	**관련도**	A
				중요도	상
주요 내용					
키워드	부평, 애스컴 시티, 라디오, 2병참사령부, 195병기보급창중대				

□ 개요

1951년 7월 31일 인천-애스컴 시티-영등포 구역사령부가 애스컴 시티 내 라디오 장비 불법 사용을 조사하고 195군수창중대 이동 등을 담고 있다.

□ 캠프마켓 관련 내용

이 문서는 1951년 7월 31일 인천-애스컴 시티-영등포 구역사령부에서 작성한 것으로 "애스컴 시티 : 특정 라디오 장비의 불법 사용 혐의에 대한 조사가 애스컴 시티 지역에서 실시되었다. 조사는 불법 사용이 한국인과 미국 공군 인원 일부에 의해 이루어졌음을 보여주었으며, 보고서는 2병참사령부 본부(Hq 2d Log Comd)로 전달되어 추가 조치를 기다리고 있다. 195군수창중대(195th Ordnance Depot Co)가 애스컴 시티 지역으로 이동하였다." 라는 내용이며, 애스컴 시티에 20개 부대 1,970명이 주둔하고 있었다.

□ 사진 및 지도, 도면

없음

□ 문서 특징 및 활용 방안

이 문서는 애스컴 시티의 특정 라디오 장비의 불법 사용 혐의를 조사하는 것과 195군수창 중대의 이동을 담고 있다.

RG	554	Records of General Headquarters, Far East Command, Supreme Commander Allied Powers, and United Nations Command, 1945–1960			
Series	A1 1450	General Correspondence Files, Sep 19, 1950–Aug 1, 1952			
Box	34	322 Activation and reorganization of army units, jan-jun 1952 to 322 Activation and reorganization of army units, jan-jun 1952			
Item	Weekly Activities Report				
생산일	1951.06.05	**생산자**	HEADQUARTERS INCHON–ASCOM CITY–YONGDUNG-PO AREA COMMAND	**작성자**	밀포드 M. 아담스 (Milford M. Adams)
분량	3	**주제**	군사/임무	**관련도**	A
				중요도	상
주요 내용					
키워드	부평, 인천항, 애스컴 시티, 임무				

□ **개요**

1951년 6월 5일 인천-애스컴 시티-영등포 구역사령부가 "인천–애스컴 시티 지역사령부의 초기 임무를 담고 있다.

□ **캠프마켓 관련 내용**

이 문서는 1951년 6월 5일 인천-애스컴 시티-영등포 구역 사령부에서 "인천–애스컴 시티 지역사령부의 초기 임무를 담고 있다. a. 항만 및 항만 시설 운영. 21수송중형항만사령부(21st Transportation Medium Port), 866 항만수송중대(866th Transportation Port Company), 2공병특수여단(2nd Engineer Special Brigade)의 선박 및 해안중대(Engineer Boat and Shore Companies)와 기타 필요한 부대를 활용한다.

b. 지역 내 부대에 대한 지휘(Command supervision).

c. 지역 내 모든 부대를 위한 군수지원(Logistcal support).

d. 지역 내 도로 유지(Maintenance of roads).

e. 지역 경비(Security of area).

f. 지역 내 법과 질서 유지(Preservation of law and order).

g. 보수 및 공공설비(Repair and utilities).

□ **사진 및 지도, 도면**

없음

□ **문서 특징 및 활용 방안**

이 문서는 인천-애스컴 시티 사령부의 초기 임무 내용을 담고 있다.

RG	554	Records of General Headquarters, Far East Command, Supreme Commander Allied Powers, and United Nations Command, 1945–1960			
Series	A1 1450	General Correspondence Files, Sep 19, 1950–Aug 1, 1952			
Box	42	370.093 Summary of MP Operations, 1951 to 381 national defense, plans, operations, instuctions, 1952			
Item	Letter of Instructions, Establishment of Inchon–Ascom City–Yongdung-Po Area Command				
생산일	1951.06.17	**생산자**	HEADQUARTERS INCHON–ASCOM CITY–YONGDUNG-PO AREA COMMAND	**작성자**	밀포드 M. 아담스 (Milford M. Adams)
분량	3	**주제**	군사/임무	**관련도**	A
				중요도	상
주요 내용					
키워드	부평, 애스컴 시티, 구역도				

□ 개요

1951년 6월 17일 인천-애스컴 시티-영등포 지역사령부를 지정하는 문서이다.

□ 캠프마켓 관련 내용

이 문서는 1951년 6월 17일 미8군사령부에서 "1951년 6월 11일 23시01분을 기해, 인천–애스컴 시티–영등포 구역사령부(Inchon–Ascom City–Yongdung-Po Area Command)는 2병참사령부(2d Logistical Command)의 예하 사령부로 설치를 승인한다. 2군수사령부 사령관은 인천–애스컴 시티–영등포 구역사령부 운영에 필요한 부대를 지정하며, 이들은 지휘하에 배속된다는 것과, 임무, 그리고 구역도 등을 첨부하고 있다.

□ 사진 및 지도, 도면

이 구역사령부의 지정된 구역을 표기한 평면도가 있다.

□ 문서 특징 및 활용 방안

이 문서는 인천-애스컴 시티-영등포 구역 사령부의 구역을 지정한 문서와 평면도 등이다. 이 평면도는 킬러 콘텐츠로 사용할 수있다.

RG	554	Records of General Headquarters, Far East Command, Supreme Commander Allied Powers, and United Nations Command, 1945–1960			
Series	A1 1450	General Correspondence Files, Sep 19, 1950–Aug 1, 1952			
Box	63	610 Grounds drainnage, jan-dec 1952 to 675 Lighting and power, jul-dec 1952			
Item	Permission to Excavate and Remove Buried Minerals, Pupyong Arsenal, BS 985538, Ascom City				
생산일	1952.03.17. / 06.13	**생산자**	Permission to Excavate Buried Minerals, 195th Ordnance Depot Area, Ascom City	**작성자**	데이비드 J. 레이나 (David J. Reina)
분량	3	**주제**	군사/임무	**관련도**	A
				중요도	상
주요 내용					
키워드	부평, 애스컴 시티,				

□ 개요

1951년 3월 17일과 6월 13일 애스컴 시티의 195군수창 중대에서 관리하는 매장 광물을 채굴과 반출한다는 문서이다.

□ 캠프마켓 관련 내용

이 문서는 1952년 3월 17일과 6월 13일 애스컴 시티의 195군수창에서 "한국인 황성윤(Whang Sung Yun)은 대한민국 정부 재산관리처(ROK Office of Property Custody) 산하 매장물자 발굴위원회(Buried Materials Excavation Committee)로부터 애스컴 시티 부평 병기창(Pupyong Arsenal, Ascom City) 인근, 현재 미 195군수창(195th Ordnance Depot)이 점유한 지역에서 매장 광물을 채굴·반출할 수 있는 허가를 받았다."는 내용이다.

□ 사진 및 지도, 도면

없음

□ 문서 특징 및 활용 방안

이 문서는 195군수창 관할의 매장 광물을 채굴과 반출을 허가한다는 내용이다.

RG	554	Records of General Headquarters, Far East Command, Supreme Commander Allied Powers, and United Nations Command, 1945–1960			
Series	A1 1450	General Correspondence Files, Sep 19, 1950–Aug 1, 1952			
Box	67	HQ Subject File, 1950 to Cheju Island Reconnaissance, Dec 1950			
Item	Engineer Troops				
생산일	1950.11.30	**생산자**	HEADQUARTERS 3d Logistical Command (B) OFFICE OF THE COMMANDING GENERAL	**작성자**	R. P. 오버샤인 (OVERSHINE)
분량	3	**주제**	군사/임무	**관련도**	A
				중요도	상
주요 내용					
키워드	부평, 애스컴 시티,				

□ 개요

1950년 11월 30일 애스컴 시티가 3병참사령부 예하로 들어갔으며 기지 내 주둔한 부대 현황 등을 보여주고 있다.

□ 캠프마켓 관련 내용

이 문서는 1950년 11월 30일 3병참사령부 사령관실에서 애스컴 시티의 주둔한 부대와 현황 등을 정리한 것이다. 인천상륙작전 이후 애스컴 시티의 현황을 보고한 첫 보고서이다.

□ 사진 및 지도, 도면

없음

□ 문서 특징 및 활용 방안

이 문서는 인천상륙작전 이후 애스컴 시티의 부대 현황과 상황 등을 정리한 자료이며, 전쟁 초기의 애스컴 시티의 상황을 알 수 있어 콘텐츠 활용이 가능하다.

Ⅲ. 선별 번역

1. 군사조사회보 일본 정보 번호 21호(WO 108/1015)

Departments	WO	The War Office			
Series	208	Directorate of Military Operations and Intelligence, and Directorate of Military Intelligence; Ministry of Defence, Defence Intelligence Staff: Files			
Pice	WO 208/1015	JAPAN			
Item	1015	Military Research Bulletin Japanese Intelligence No. 21			
생산일	1945.8.15	**생산자**	War Department MID	**작성자**	MID
분량	8	**주제**	군사/군수	**관련도**	A
				중요도	상
주요 내용					
키워드	부평, 인천육군조병창, 육군병기행정본부				

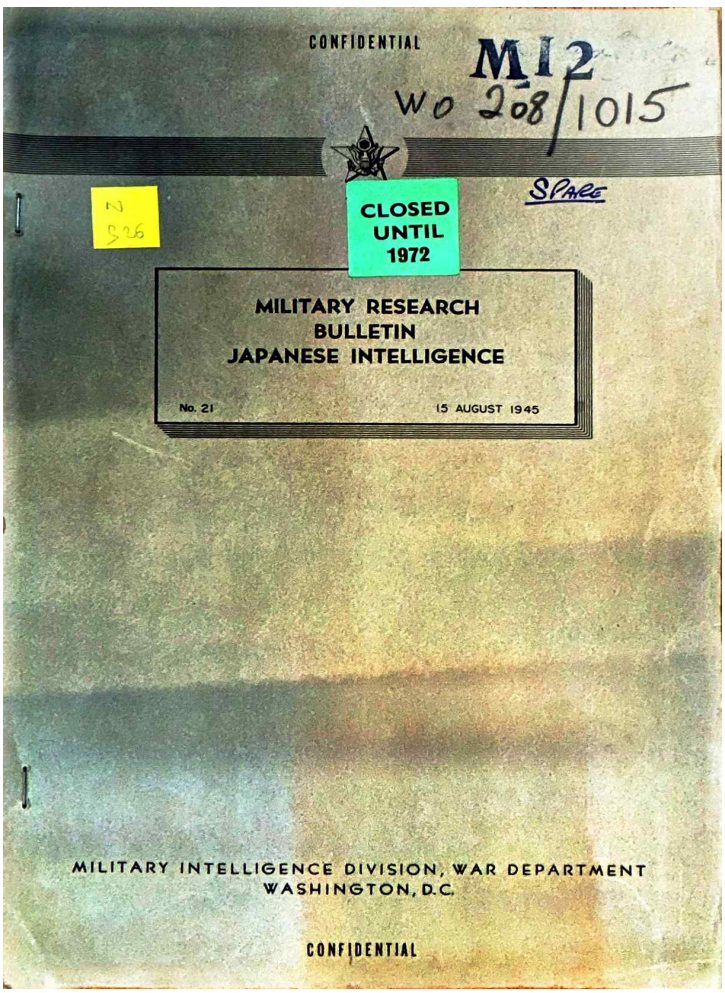

CONFIDENTIAL

15 August 1945

WAR DEPARTMENT
MILITARY INTELLIGENCE DIVISION
WASHINGTON

Military Research Bulletin No. 21
Japanese Intelligence
Prepared by Military Intelligence Service

CONTENTS

Page

A. MANPOWER

Quotas of Japanese Reserve Officer Candidates (CONFIDENTIAL) 1

B. WEAPONS AND EQUIPMENT

Japanese 12-cm Shipborne Multiple Rocket Launcher (CONFIDENTIAL) 2

C. UNIFORMS AND INSIGNIA

Identification of Japanese Home Guard Personnel (CONFIDENTIAL) 3

D. FORTIFICATIONS AND DEFENSES

Japanese Fortifications in Northeast China . . 3

E. TACTICS AND STRATEGY

1. Japanese Underground Positions (CONFIDENTIAL) 6

2. Japanese Anti-aircraft Multiple Batteries (CONFIDENTIAL) 7

F. LOGISTICS AND ADMINISTRATION

1. The Japanese Army Ground Ordnance Organization (CONFIDENTIAL) 9

2. Time in Grade for Japanese Army Officers (CONFIDENTIAL) 17

CONFIDENTIAL

(3) In another multiple battery site on Honshu, the installation consists of three individual six-gun batteries. The batteries are sited in a straight line--at variance with the German technique of employing this number of batteries in a triangular formation. The fire control equipment, exclusive of radar, is retained at each individual battery site instead of being pooled as in the German version. It is believed that at least one fire control radar completes this installation, with the radar supplying present position data to all three batteries.

(4) The chief advantages of the Japanese multiple battery site are:

(a) Better fire direction with attendant accuracy and greater volume of fire.

(b) Saving in radar equipment, which has been a critical item to the Japanese.

(c) Greater ease of supply, maintenance and training.

F. LOGISTICS AND ADMINISTRATION.

1. The Japanese Army Ground Ordnance Organization.* (See diagram.) (CONFIDENTIAL)

a. General.

(1) Army Ordnance Administration Headquarters (RIKUGUN HEIKI GYOSEI HOMBU) is the agency of the War Ministry responsible for the supply of Army ground force ordnance materials. In the performance of this task, Ordnance Administration Headquarters apparently exercises its authority in two ways. First, as a quasi-independent headquarters under the War Ministry, it controls the research, procurement, production, storage, repair, and training functions of the ordnance service in the home areas. Second, through its representation in the Field Ordnance Directorate of the Inspectorate General Line of Communications, it exercises control over the Ordnance Departments and line of communication organizations of theater armies, area armies, numbered armies, active divisions and depot divisions. In this capacity, Ordnance Administration Headquarters issues directives pertaining to the allocation, transportation, custody, and maintenance of unit ordnance supplies.

(2) The accompanying diagram illustrates the major features of the ground ordnance supply organization. The principal sources of information for both diagram and text are captured documents.

---

*See MR Bull. No. 19 for a description of the overall Japanese Army supply organization.

b. Ordnance Items. Most--possibly all--of the items under the jurisdiction of the ordnance service are called HEIKI (ordnance). Thus, the term HEIKI comprehends such items as ammunition, weapons, motor transport, tanks, spare parts, airfield construction materials, signal equipment, chemical warfare equipment, military railway materials, electronic and optical apparatus, fire control equipment, river crossing materials, pack equipment, demolition equipment, antisubmarine materials, sea transport materials (KAIUN SHIZAI), and ordnance repair materials. A possible exception to the rule is motor vehicle fuel, which, although stored in ordnance depots, may not be classified by the Japanese as a HEIKI article. For the purposes of the following discussion, however, this extremely important item is treated as an ordnance article. Not included under the domain of the ground force ordnance service are items such as rations, clothing, medical and veterinary supplies, horses, aircraft fuel, and most types of individual equipment, construction materials, sea stores, and aircraft equipment.

c. Organization and Functions of Ordnance Administration Headquarters.

(1) Last reported at Tokyo*, Ordnance Administration Headquarters consists of an Ordnance Chief and eight departments. The duties of these departments are not entirely clear, but they are believed to be as follows:

General Affairs Department (SOMUBU), Intendance Department (KEIRIBU), and Medical Department (IMUBU) - all concerned with interior administration and maintenance.

Arsenal Department (ZOHEIBU) - supervises arsenals.

Supply Department (HOKYUBU) - supervises ordnance supply depots.

Training Department (KYOIKUBU) - supervises ordnance schools and training.

Technical Department (GIJUTSUBU), the former Technical Headquarters (GIJUTSU HOMBU) - presides over research laboratories, proving grounds and probably over the collection of intelligence on foreign ordnance.

Examination Department (CHOSABU) - probably oversees the inspection and acceptance of ordnance production.

(2) The principal subsidiaries of Ordnance Administration Headquarters are five regional agencies (SHUTCHOJO), eight arsenals (ZOHEISHO), eleven ordnance supply depots (HEIKI HOKYUSHO), eleven technical research laboratories (GIJUTSU KENKYUSHO), and the Army Ordnance

---

*More specific locations are available in the MIS publication Japanese Military Establishments, 12 June 45.

CONFIDENTIAL

ARMY GROUND ORDNANCE SUPPLY ORGANIZATION

15 AUGUST 1945

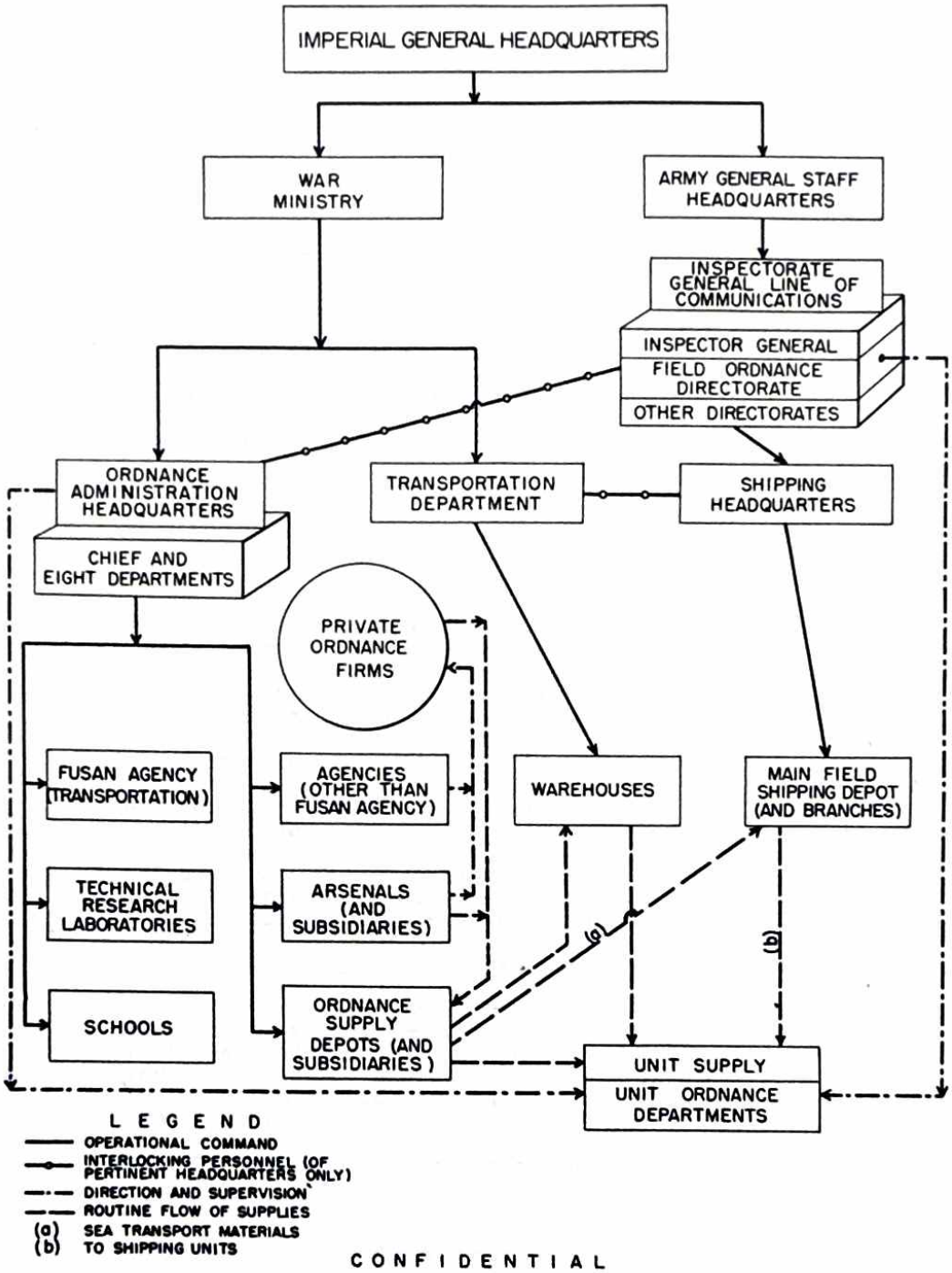

CONFIDENTIAL

School (RIKUGUN HEIKI GAKKO). The functions of these subsidiaries and of other groups allied with the ordnance service are outlined in the following discussion.

d. Research Development. The ordnance research centers of Japan are the ten numbered Army Technical Research Laboratories or Institutes listed below. Each of these laboratories collects information, issues manuals, and plans, designs, and tests particular types of ordnance materials.

No. 1 - weapons; certain ammunition and equipment

No. 2 - observation equipment

No. 3 - most sea transport materials; demolition materials

No. 4 - marine engines; ship fuels and lubricants; vehicles; motor vehicle fuels

No. 5 - signal equipment

No. 6 - chemical properties of materials

No. 7 - physical properties of materials

No. 8 - ordnance technology; explosives

Nos. 9 & 10 - not known

Additional ordnance research is conducted by the research laboratories of the arsenals, and, in the case of sea transport materials, by the Ujina and Yawata Agencies of Ordnance Administration Headquarters. Presumably research is facilitated by the use of ordnance proving grounds, such as the artillery proving ground at Fuji Susono, and by liaison with the other Japanese establishments whose activities impinge upon ordnance research. These include eight Army Air Technical Research Laboratories, the Tama Technical Research Laboratory (radar research), the Naval Technical Research Laboratory, and the experimental stations maintained by the Shipping Headquarters, the Fuel Depot Headquarters, the Naval Fuel Research Depot, the Naval Air Technical Depot, and private concerns.

e. Army Ordnance Production.

(1) The centers of Army ordnance production are the six arsenal complexes in Japan, the Jinsen Arsenal in Korea, and the South Manchuria Arsenal. In addition, the Army ordnance supply depots control shell-filling factories which participate in the production of ammunition. Finally, it is very likely, although not confirmed, that the ordnance supply depots and the Ordnance Departments of home and field units supplement the production of easily produced ordnance.

(2) Each arsenal tends to specialize in particular types of ordnance production. The major items

of each arsenal are reported to be as follows:

Jinsen Arsenal - small arms; ammunition

Kokura Arsenal - small arms; automatic weapons; tracked vehicles; ammunition

Nagoya Arsenal - small arms; heavy infantry guns; prime movers; ammunition; aircraft guns

Osaka Arsenal - all types of artillery guns; heavy infantry guns; motors; rocket launchers; heavy shell cases; ammunition; explosives

Sagami Arsenal - shells; possibly armored and tracked vehicles

South Manchuria Arsenal - small arms; ammunition; possibly many other types of ordnance

Tokyo No. 1 Arsenal - swords and bayonets; signal; optical; radio and range-finding equipment; tracked vehicles

Tokyo No. 2 Arsenal - ammunition; explosives

(3) Production at the arsenals is accomplished at the factories under the arsenals' jurisdiction. The known arsenal factories are given below:

Jinsen Arsenal - No. 1 Factory; Heijo Factory

Kokura Arsenal - Nos. 1, 2, and 3 Factories; Kasuga Factory

Nagoya Arsenal - Atsuta, Chigusa, Kozo, Takagi and Torimatsu Factories

Osaka Arsenal - Nos. 1, 2, 3, 4, and 5 Factories; Harima and Hirakata Factories

Sagami Arsenal - Nos. 1 and 2 Factories

South Manchuria Arsenal - Nos. 1, 2, and 3 Factories

Tokyo No. 1 Arsenal - Nos. 1, 2, and 3 Jujo Factories; Kawagoe, Omiya, Sendai, and Takinogawa (?) Factories

Tokyo No. 2 Arsenal - Arao, Fukaya, Itabashi, Iwabana, Kori, Oji, Sakanoichi, Sone, Tadenoumi, Tama and Uji Factories

f. Army Control of Private Ordnance Production.

(1) Supervision over private production is exercised through regional agencies, regional employees, and factory inspectors. Regional employees and factory inspectors may be located at any ordnance producing plants. Regional agencies (SHUTCHOJO) supervise and inspect local ordnance plants; they attempt to accelerate production by

means of local administrative conferences. The known agencies are:

Under Ordnance Administration Headquarters - Hokkaido Agency (at Muroran); Hokuriku Agency (at Toyama); Ujina Agency (see transport materials only); Yawata Agency (see transport materials only)

Under Kokura Arsenal - Hiroshima Agency; Matsue Agency; Matsuyama Agency; Nagasaki Agency; Yawata Agency

Under Nagoya Arsenal - Niigata Agency; Toyama Agency

Under Osaka Arsenal - Komatsu Agency; Muroran Agency

Under Tokyo No. 1 Arsenal - Akita Agency; Sendai Agency

(2) The result of this arrangement would seem to be that some private concerns are under the supervision of arsenals, while other concerns are directly responsible to Ordnance Administrative Headquarters. In confirmation of this presumption are the known affiliations between certain arsenals and private firms: the arsenals inspect and mark the products of affiliated firms prior to the transfer of materials to ordnance supply depots. For example, one of the principal duties of the Sagami Arsenal is the inspection, marking, and disposal of armored and tracked vehicles produced by associated private concerns.

g. Storage.

(1) Major accumulations of finished ordnance materials and motor vehicle fuel are retained in warehouses, storehouses, and dumps of the ordnance supply depots and their branches. The following list of depots and branch depots is a summary of the principal ordnance storage concentrations in the Japanese home area:

Chiba Ordnance Supply Depot - Iwai Branch Depot

Note: The Chiba Depot handles limited types of ordnance materials and probably does not store motor vehicle fuel.

Heijo Ordnance Supply Depot (in Korea) - Fuhei and Kenjiho Branch Depots

Hiroshima Ordnance Supply Depot - Kaidaichi, Ninoshima, Oshima, Tadanoumi, and Tsutsumiura Branch Depots

Hokkaido Ordnance Supply Depot (at Sapporo)

Kokura Ordnance Supply Depot

Nagoya Ordnance Supply Depot - Moriyama, Okazaki, Sekigahara, and Toyohashi Branch Depots

Okayama Ordnance Supply Depot

Osaka Ordnance Supply Depot - Hirakata and Uji Branch Depots

South Manchuria Ordnance Supply Depot (at Mukden) - Choushuitzu, Kaibyoton, Kungchuling, Liaoyang (?), Port Arthur, Seubing, Tashihkiao, Tiehling, and Wenkuantun Branch Depots

Taiwan Ordnance Supply Depot (at Taihoku) - Kotan Branch Depot

Tokyo Ordnance Supply Depot - Akabane (?), Kodaira, Okaya, and Shizuoka Branch Depots

(2) Additional accumulations of ordnance materials are located at warehouses, powder magazine, and factories controlled by arsenals and private concerns. Ordnance equipment awaiting transshipment probably accumulates at Army Transportation Department warehouses and, in the case of sea transport items, at Shipping Headquarters installations. In the areas under field command, Field Ordnance Depots store most types of ordnance materials and Field Motor Transport Depots store motor transport and motor transport fuel. In all areas lesser accumulations of ordnance supplies are maintained at the supply points of active and depot units.

h. Distribution.

(1) Ordinarily the channel of ordnance supply is from arsenal or private concern through ordnance supply depot to home or field units. Under this normal system, each ordnance supply depot has a designated geographical area, and supplies both depot and active units in the area, as well as all overseas units originating from depot units of the area. Because of the reorganization of Japanese divisional districts in February 1945, the present supply areas are not known. However, if the areas controlled by district armies (now area armies) are used as a basis of computation, probable areas of distribution may be designated as follows:

Ordnance Supply Depot	Supply Area Prior to February 1945	Estimated Present Supply Area
Kokura	Kyushu	Unchanged
Hiroshima	Hiroshima Div Dist	Hiroshima and
Okayama	Himeji and Zentsuji Div Dist	Zentsuji Div Dist
Osaka	Osaka and Kyoto Div Dist	Unchanged
Nagoya	Nagoya and Kanazawa Div Dist	Unchanged
Tokyo Chiba	Tokyo, Utsunomiya, Sendai, and Hiroshima Div Dist	Tokyo, Nagano, Utsunomiya, Sendai and Hirosaki Div Dist

Ordnance Supply Depot	Supply Area Prior to February 1945	Estimated Present Supply Area
Hokkaido	Hokkaido and Karafuto	Unchanged
Heijo	Korea	Unchanged
South Manchuria	Manchuria	Unchanged
Taiwan	Formosa	Unchanged

(2) The normal system applies to routine ordnance distribution, and not to extraordinary issues such as initial supplies for newly mobilized units. In extraordinary cases the issue is made by the depot or depots specially designated by Ordnance Administration Headquarters. Other exceptions to the generic method of distribution arise upon unusual demands by the field forces; then, a direct channel of supply from arsenals and munitions factories to field units may appear.

(3) Distribution by ordnance supply depots is facilitated by agencies and port agencies (KO SHUTCHOJO) formed to distribute ordnance materials to local units or to aid in the transshipment of ordnance materials or both. Presumably close cooperation with the Inspectorate General Line of Communications, the Shipping Headquarters, and the Army Transportation Department is entailed in the performance of these duties. A list of the agencies and port agencies follows:

Under Ordnance Administration Headquarters - Fusan Agency

Under Hiroshima Ordnance Supply Depot - Ujina Port Agency

Under Kokura Ordnance Supply Depot - Fukuoka Port Agency; Moji Port Agency

Under Nagoya Ordnance Supply Depot - Takagi Agency; Torimatsu Agency

Under Okayama Ordnance Supply Depot - Uno Port Agency (at Tamano)

Under Osaka Ordnance Supply Depot - Kobe Port Agency; Osaka Port Agency

Under South Manchuria Ordnance Supply Depot - Dairen Port Agency; Rashin Agency

Under Taiwan Ordnance Supply Depot - Takao Port Agency

Under Tokyo Ordnance Supply Depot - Sagami Agency; Yokohama Port Agency

i. Repair and Salvage.

(1) The most difficult repair jobs (including fifth echelon maintenance) are undertaken by arsenals or by qualified factories in the vicinity of the unit desiring the repairs. While arsenals specialize in the repair of the types of ordnance they produce, they are prepared to repair other articles. Repairs may also be assigned to affiliated private firms; the arsenal then inspects the completed repair.

Arsenal Repair Assignments

Jinsen Arsenal - small arms; small and medium caliber artillery guns; observation cars and spare parts carriers; simple repairs to tracked vehicles; mortars

Kokura Arsenal - small arms; automatic weapons; small and medium caliber artillery guns; observation cars and spare parts carriers; tracked vehicles

Nagoya Arsenal - small arms; heavy infantry guns; small and medium caliber artillery guns; observation cars and spare parts carriers

Osaka Arsenal - heavy infantry guns; all types of artillery guns; dummy ammunition; mortars; ships' hulls

Sagami Arsenal - tracked vehicles and materials; ships' engines

South Manchuria Arsenal - small arms; heavy infantry guns; all types of artillery guns up to 15 cm; observation cars and spare parts carriers; tracked vehicles; signal materials; dummy ammunition; mortars

Tokyo No. 1 Arsenal - swords and bayonets; small and medium caliber artillery guns; optical, radio, electronic and range-finding equipment

Tokyo No. 2 Arsenal - probably does not engage in repairs

(2) Less difficult repairs, such as automobiles and simple radio repairs, are performed by the ordnance supply depots in their supply areas, and, by Field Ordnance Depots and Field Motor Transport Depots. The lowest maintenance echelons are undertaken by individual users, by mobile repair units, and by unit Ordnance Departments. Ship transport repairs are handled somewhat differently: routine repairs are made by the Main Field Shipping Depot of Shipping Headquarters, while repairs beyond the capabilities of this depot are undertaken by the Osaka and Sagami Arsenals.

The salvage of defective ammunition, practice ammunition, boxes and crates, metallic containers, reclaimed oil, shells, cartridge cases, and other recoverable

ordnance articles has recently been greatly emphasized. Salvaged materials are normally returned to arsenals and ordnance supply depots.

j. Training. Training of ordnance personnel is conducted by the Army Ordnance School (at Ono-mura) and by the Technicians Training Centers established at most of the arsenals. Other institutions that may be controlled by Ordnance Administration Headquarters for the training of ordnance personnel are the Army Mechanized Maintenance School (at Tokyo) and the Army Ordnance Preparatory (or Youth) School (at Ono-mura). Ordnance Administration Headquarters supervises unit ordnance training by sending ordnance training specialists to units, issuing training directives to unit Ordnance Departments, and training key personnel of Field Ordnance Depots at the Army Ordnance School.

2. Time in Grade for Japanese Army Officers. (CONFIDENTIAL)

a. In the Japanese Army, as in other armies, time in grade is one of the prerequisites for promotion and may be waived only in very unusual circumstances. The following changes in minimum time in grade, found in official Japanese documents, have been noted for Japanese regular army officers of the line branches:

	1941-1943	1944	1945
2nd Lt to 1st Lt	1 yr	3 mos	*
1st Lt to Capt	2 yrs	6 mos	1 mo
Capt to Maj	4 yrs	6 mos	6 mos
Maj to Lt Col	2 yrs	2 yrs 6 mos	2 yrs 6 mos
Lt Col to Col	2 yrs	2 yrs 6 mos	1 yr 6 mos
Col to Maj Gen	2 yrs	---	---
Maj Gen to Lt Gen	3 yrs	---	---
Lt Gen to Gen	4 yrs	---	---

b. The most significant changes in the schedule are the reductions in minimum time in grade for company grade officers. The changes may reflect the following conditions:

(1) The need for raising morale among junior officers who often have been in grade from two to three years.

---

*2nd Lts commissioned before 28 Feb 45 are automatically eligible for promotion. The minimum time in grade for those commissioned after that date is not known.

(2) Replacement needs because of casualties.

(3) Officer requirements to fill T/Os of newly created or expanded organizations, in which company grade officers are always the greatest need.

2. Of these three conditions, the last seems most likely in view of the increased number of operational units the Japanese may be considering for their future needs. The second condition is believed least likely, as most Japanese casualties have occurred in areas conquered by the Allies.

For the Assistant Chief of Staff, G-2

P. E. Peabody
P. E. PEABODY
Brigadier General, GSC
Chief, Military Intelligence Division

DISTRIBUTION:

USAFPAC	(10)	CCS	(3)
USAF China	(17)	SINTIC	(1)
USAF MIDPAC	(5)	ATIS	(1)
USFET	(3)	JICPOA	(2)
MTOUSA	(1)	JICA, SEAC-IS	(2)
AMET	(1)	MA China	(3)
AGF	(25)	MA Britain	(1)
AAF	(13)	NMA	(1)
		Navy	(9)
Twentieth AF	(3)	USMC	(24)
ATC	(1)	ANSCOL	(3)
		C&GSS	(1)
OPD	(1)	OSS	(8)
A C of S, G-4	(1)	BAS	(39)
ADC	(2)	SEATIC	(1)
WDC	(1)	DMI Canada	(3)
CDC	(1)	White House	(1)
CWS	(1)	MID	(2)
QMG	(1)	MIS	(72)

Rep: 15 Aug 1945
Auth: Col Alfred McCormack
No. of Copies: 260

CONFIDENTIAL

CONFIDENTIAL

3급 기밀

군사조사회보 일본정보

(Military Research Bulletin Japanese Intelligence) 21호

1945년 8월 15일

전쟁부 군사정보부 워싱턴 D.C

1945년 8월 15일
전쟁부
군사정보부
워싱턴

군사조사회보 21호
일본정보
군사정보부 작성

목차

A. 인력
일본 예비장교 후보자 할당 인원
(3급 비밀) 1쪽
B. 무기 및 장비
일본 해상 탑재형 12cm 다연장 로켓 발사기
(3급 비밀) 2쪽
C. 군복 및 계급장
일본 본토방위대 인원 식별
(3급 비밀) 3쪽
D. 방어 시설 및 요새화
중국 동북지역 내 일본 방어진지 3쪽
E. 전술 및 전략
일본의 지하 진지
(3급 비밀) 6쪽
일본의 대공 다중 포병 진지
(3급 비밀) 7쪽
F. 병참 및 행정
일본 육군 병참조직 체계
(3급 비밀) 9쪽
일본 육군 장교의 계급별 복무 기간
(3급 비밀) 17쪽

F. 병참과 행정

1. 일본 육군 지상 병기 조직* (도표 참조) (기밀)

(1) 육군 병기 행정 본부(陸軍兵器行政本部)는 육군 지상군의 병기 물자를 공급하는 임무를 맡은 육군성 산하 기관이다. 이 임무를 수행함에 있어 병기행정본부는 명확히 두 가지 방식으로 권한을 행사하고 있다.

첫째, 육군성 산하의 준독립 본부로서 국내 지역의 병기 업무와 관련된 연구, 조달, 생산, 저장, 수리, 훈련 기능을 통제하고 있다.

둘째, 통신감독 총국 산하 야전 병기 국의 대표로서 전구 육군, 지구, 부대 번호, 현역 사단 및 보급 사단의 병기부와 통신망 조직에 대한 통제 권한을 행사하고 있다. 이러한 권한 하에서 병기행정본부는 병기 물자의 할당, 수송, 보관, 정비에 관한 지침을 발령한다.

(2) 첨부된 도표는 지상 병기 보급 조직의 주요 특징을 설명한다. 이 도표 및 본문의 주요 정보 출처는 노획 문서(captured documents)이다.

*일본 육군 전체 보급 조직에 대한 설명은 군사조사회보 제19호(Military Research Bulletin No. 19)를 참조하라.

b. 병기 품목

병기행정부서의 관할 하에 있는 대부분, 전부의 항목들은 헤이키(兵器, 병기)라고 불린다. 따라서 '헤이키'라는 용어는 탄약, 무기, 차량 수송 수단, 전차, 예비 부품, 비행장 건설 자재, 통신 장비, 화학전 장비, 군용 철도 자재, 전자 및 광학 장비, 사격 통제 장비, 도하 자재, 휴대용 장비, 폭파 장비, 대잠수함 장비, 해상 수송 장비(海運資材, 카이운 시자이), 병기 수리 자재 등을 포괄한다. 예외로 간주될 수 있는 항목은 자동차용 연료로, 병기 보급소에 보관되어 있음에도 일본 측에서는 이를 '헤이키'로 분류하지 않을 수 있다. 그러나 본 문서의 지역 배치 논의에 있어 이 중요한 항목은 병기 항목으로 취급된다. 지상군 병기 행정 본부의 관할에서 제외되는 항목으로는 식량, 피복, 의약 및 수의 자재, 군마, 항공 연료, 대부분의 개인 장비, 건설 자재, 해상 보급품, 항공 장비 등이 있다.

c. 병기행정본부의 조직 및 기능

(1) 병기행정본부는 도쿄에 위치한 것으로 보고되며, 병기 총책임자 1인과 8개 부서로 구성되어 있다. 각 부서의 임무는 완전히 명확하진 않으나, 아래와 같이 구성된 것으로 보인다:

총무부(總務部), 경리부(經理部), 의무부(醫務部) - 내부 행정 및 유지보수를 담당.

조병부(造兵部) - 조병장을 감독.

보급부 – 병기 보급소를 관리

교육부 – 병기 관련 ㅎ가교와 훈련을 감독.

기술부(技術部) – 구 기술본부(技術本部)로, 연구소, 시험장, 외국 병기에 대한 정보 수집 등을 관장.

조사부(調査部) – 병기 생산의 검사 및 수용을 감독하는 것으로 추정됨.

(2) 병기행정본부의 주요 산하 조직은 5개의 지역 지부(修一所), 8개의 조병창(造兵所), 11개의 병기 보급소(兵器補給所), 11개의 기술 연구소(技術研究所) 및 육군 병기 기관으로 구성된다.

** 참고: 보다 구체적인 위치 정보는 1945년 6월 12일자 MIS 간행물 『일본 군사 기관』(Japanese Military Establishments)에 수록되어 있다.

학교(육군병기학교) 이 병기 학교의 하부 기관들과 병기부와 관련된 기타 단체들의 기능은 다음과 같이 설명된다.

d. 연구 개발

일본의 병기 연구는 아래에 열거된 10개의 번호가 붙은 육군 기술 연구소 또는 연구 기관에서 수행되고 있다. 이들 연구소는 각각 정보 수집, 매뉴얼 발간, 병기 재료의 설계 및 시험을 담당한다.

제1호 – 무기류: 특정 탄약 및 장비

제2호 - 관측 장비

제3호 - 대부분의 해상 수송 재료: 폭파 재료

No. 4 – marine engines; ship fuels and lubricants; vehicles; motor vehicle fuels

제4호 - 해양 엔진: 선박 연료 및 윤활유: 차량: 자동차 연료

제5호 - 통신 장비

제6호 - 재료의 화학적 특성

제7호 - 재료의 물리적 특성

No. 8 – ordnance technology; explosives

제8호 - 병기 기술: 폭약

제9, 10호 - 불명

기타 병기 연구는 조병창 내의 연구소에서 수행되며, 해상 수송 재료의 경우 우지나(UJINA)와 야와타(YAWATA) 병기 행정 본부 산하 기관이 맡고 있다. 병기 연구는 후지(스소노)의 포병 시험장 같은 병기 시험장을 활용하거나 병기 연구와 관련 있는 타 일본 기관과의 협력으로 이루어진다.

해당 기관에는 8개의 육군 항공 기술 연구소, 타마 기술 연구소(레이더 연구), 해군 기술 연구소, 해운 본부, 연료 창 본부, 해군 연료 연구소, 해군 항공 기술소, 민간 업체가 포함된다.

e. 육군 병기 생산

(1) 육군 병기 생산의 중심지는 일본 내 6개 조병창 단지, 조선의 인천(Jinsen)조병창, 남만주 조병창이다. 또한 육군 병기 보급 창고는 탄약 생산에 참여하는 탄두 충전 공장을 관리한다. 확실하지는 않지만, 병기 보급소 및 본토와 야전의 병기 부서가 단순한 병기의 생산을 보완하는 것으로 보인다.

(2) 각 조병창은 특정 유형의 병기 생산에 특화되어 있다. 주요 생산 품목은 다음과 같다:

진센 조병창(Jinsen Arsenal, 인천육군조병창) – 소화기(小火器); 탄약

고쿠라 조병창(Kokura Arsenal) – 소화기, 자동화기, 궤도 차량, 탄약

나고야 조병창(Nagoya Arsenal) – 소화기, 중보병포, 주동차, 탄약, 항공기포

오사카 조병창(Osaka Arsenal) – 각종 포, 중보병포, 모터, 로켓 발사기, 중형 탄피, 탄약, 폭약

세가미 조병창(Segami Arsenal) – 포탄, 아마도 장갑 및 궤도 차량

남만주 조병창(South Manchuria Arsenal) – 소화기, 탄약, 기타 병기류 가능성 있음

도쿄 1조병창(Tokyo No.1 Arsenal) – 도검 및 총검, 통신·광학·무선·거리 측정 장비, 궤도 차량

도쿄2조병창(Tokyo No.2 Arsenal) – 탄약, 폭약

(3) 병기 생산은 각 조병창 관할 공장에서 수행된다. 각 조병창 산하 공장은 다음과 같다.
진센 조병창 – 1제조소, 평양(헤이조)제조소(No. 1 Factory; Heijo Factory)
고쿠라 조병창 – 1, 2, 3제조소, 가스가 제조소(Nos. 1, 2, and 3 Factories; Kasuga Factory)
나고야 조병창 – 아스타(Atsuta), 치구사(Chigusa), 고조(Kozo), 다카기(Takagi), 도리마쓰(Torimatsu) 제조소
오사카 조병창 – 1-5제조소; 호시다(Hoshida)와 히라카타(Hirakata)제조소
세가미 조병창 – 1, 2제조소
남만주 조병창 – 1-3제조소
도쿄1조병창 – 1-3쥬조(Jujo)제조소; 가와고에(Kawagoe), 오미야(Omiya), 센다이(Sendai), 타키노가와(Takinogawa)제조소
도쿄2조병창 – 아라오(Area), 후카야(Fukaya), 이타바시(Itabashi), 이와하나(Iwahana), 고리(Kori), 오지(Oji), 사카노우치(Sakanokuchi), 소네(Sone), 다데노우미(Tadenoumi), 다마(Tama), 우지(Uji)제조소

f. 민간 병기 생산에 대한 육군 통제
(1) 민간 병기 생산에 대한 감독은 지방 기관, 지방 직원, 공장 검사관을 통해 수행된다. 지방 직원과 공장 검사관은 병기를 생산하는 어느 공장이든 배치될 수 있다. 지방 기관(수이초조, SHUICHOJO)은 지역 병기 공장을 감독하고 검사하며, 지역 행정 회의를 통해 생산을 촉진하려고 시도한다. 확인된 주요 지방 기관은 다음과 같다:
병기 행정 본부 산하 - 홋카이도 기관 (무로란 소재); 호쿠리쿠 기관 (도야마 소재); 우지나 기관 (운송 물자 관련만 관여); 야와타 기관 (운송 물자 관련만 관여);
고쿠라 조병창(Kokura Arsenal); 히로시마, 마쓰에, 마쓰야마, 나가사키, 야와타 보급창
나고야 조병창: 니가타, 도야마 보급창
오사카 조병창: 고마스, 무로란 보급창
도쿄 제1 조병창: 아키타, 센다이 보급창
(2) 이러한 체계 하에서 일부 민간 업체는 조병창의 감독을 받고, 다른 일부는 병기 행정 본부에 직접 보고하는 구조로 보인다. 이러한 추정은 조병창과 민간 업체 간의 다음과 같은 확인된 연계 사례로 뒷받침된다:
조병창은 병기 보급소로 물자를 인계하기 전에 관련 민간 업체의 생산품을 검사하고 표시한다. 예를 들어, 세가미 조병창의 주요 임무 중 하나는 협력 민간업체가 생산한 장갑 및 궤도 차량의 검사, 마킹, 폐기이다.

G. 저장소 운영
(1) 완성된 병기 물자 및 차량 연료의 주요 비축분은 병기 보급소 및 그 산하 분소의 창고, 저장소, 야적지에 보관된다.
아래는 일본 본토 지역의 주요 병기 저장소 및 분소를 정리한 목록이다:
지바 병기 보급소 – 이와이 분소
주 : 지바 보급소는 제한된 병기 물자만 취급하며, 차량 연료는 저장하지 않는 것으로 보인다.
평양 병기 보급소(조선 소재) – 부평(Funei), 겐지호(Kenjiho) 분소
히로시마 병기 보급소 – 케이다이치, 니노시마, 오오시마, 다다노우미, 쓰쓰미우라 분소

홋카이도 병기 보급소 (삿포로 소재)
고쿠라 병기 보급소
나고야 병기 보급소 – 모리야마, 오카자키, 세키가하라, 도요하시 분소
오카야마 병기 보급소
오사카 병기 보급소 – 히라카타, 우지 분소
남만주 병기 보급소 (묵던 소재) – 초수이쯔, 카이요톤, 쿵추링, 랴오양, 여순, 산동, 타치히카오, 톄링, 원촨툰 분소
대만 병기 보급소 (타이호쿠 소재) – 고텐 분소
도쿄 병기 보급소 – 아카바네, 고다이라, 오카야, 시즈오카 분소
(2) 병기 물자의 추가 비축분은 병기창 및 민간 기업이 관리하는 창고, 화약 저장고, 공장에 보관된다.

재이송을 기다리는 병기 장비는 육군 운송부 창고나, 해상 운송 항목의 경우 해운 본부 시설에 비축되어 있을 가능성이 크다.

전방 지휘권 하에 있는 지역에서는 전방 병기 보급소가 대부분의 병기 물자를, 전방 차량 운송소가 차량 및 차량 연료를 보관한다.

모든 지역에서 병기 보급은 현역 및 보급부대의 보급 지점에 소규모로 분산 비축되어 있다.

H. 병기 배급

(1) 일반적으로 병기 보급 경로는 병기창 또는 민간업체 → 병기 보급소 → 본토 및 전방 부대의 순으로 이뤄진다.

이 체계하에서 각 병기 보급소는 특정 지리 구역을 담당하며, 그 지역의 보급 부대와 작전 부대뿐 아니라 그 지역 보급소 출신의 해외 부대에도 병기를 공급한다.

1945년 2월 일본 사단 구역의 재편으로 인해 현재의 보급 구역은 확인되지 않는다. 하지만 구 사단 관할 구역(현재는 방면군 관할)을 기준으로 하면, 병기 배급 구역은 다음과 같이 추정될 수 있다.

병기보급창	**1945년 2월 이전 보급지구**	**예상 현재 공급 면적**
고쿠라	규슈	변함없음
히로시마	히로시마 사단 감독	히로시마 내
오카야마	히메지, 젠추지 사단 감독	변함없음
오사카	오사카, 교토 사단 감독	변함없음
나고야	나고야, 가나자와 사단 감독	변함없음
도쿄 치바	도쿄, 우쓰노미야, 센다이, 히로시마 사단 감독	도쿄, 나가노, 우스노미야, 센다이, 히로시마 사단 감독
홋카이도	홋카이도, 카라후토	변함없음
평양	조선	변함없음
남만주	만주	변함없음
타이완	대만	변함없음

(2) 일반 체계는 일상적인 병기 배급에 적용되며, 새로 동원된 부대에 대한 초기 보급 등 예외적인 배급에는 적용되지 않는다. 예외적인 경우에는 병기 행정 본부가 특별히 지정한 보급소가 병기를 지급한다.

또 다른 예외로는 야전 부대의 이례적인 수요가 발생할 경우가 있으며, 이때는 병기창이나 탄약 공장에서 전방 부대로의 직접적인 공급 경로가 생길 수 있다.
(3) 병기 보급소에 의한 배급은 지방 부대에 병기 물자를 배분하거나 병기 물자의 환적을 지원하기 위한 기관 및 항만 기관(고슈이초, KO SHUICHO)에 의해 수행된다. 이 업무는 통신검열총감부, 해운 본부, 육군 운송부와의 긴밀한 협력이 필수적인 것으로 보인다.
기관 및 항만 기관 목록은 다음과 같다:
병기 행정 본부 산하 – 부산 기관
히로시마 조병창 보급소 산하 – 우지나 항만 기관
고쿠라 조병창 보급소 산하 – 후쿠오카 항만 기관, 모지 항만 기관
나고야 조병창 보급소 산하 – 타쿠기 기관, 도리마쓰 기관
오카야마 조병창 보급소 산하(다마노 소재) – 우노 항만 기관
오사카 조병창 보급소 산하 – 고베 항만 기관, 오사카 항만 기관
남만주 조병창 보급소 산하 – 다롄 항만 기관, 러허신 기관
대만 조병창 보급소 산하 – 타카오 항만 기관
도쿄 조병창 보급소 산하 – 사가미 기관, 요코하마 항만 기관

I. 수리 및 회수
(1) 가장 난이도 높은 수리 작업(제5단계 정비 포함)은 병기창 또는 해당 부대 인근의 인증된 공장에서 수행된다.
조병창은 자기가 생산하는 병기의 수리에 전문화되어 있지만, 다른 품목의 수리도 수행할 수 있다. 수리는 연계된 민간 업체에 위탁될 수 있으며, 조병창은 수리 완료 후 이를 검사한다.

조병창 수리 분담
진센(인천) 조병창 – 소화기, 소형 및 중형 포, 관측 차량 및 예비 부품 운반차, 궤도 차량에 대한 간단한 수리, 박격포
고쿠라 조병창 – 소화기, 자동화기, 소형 및 중형 포, 관측 차량 및 예비 부품 운반차, 궤도 차량
나고야 조병창 – 소화기, 중보병포, 소형 및 중형 포, 관측 차량 및 예비 부품 운반차
오사카 조병창 – 중보병포, 각종 포, 모의 탄약, 박격포, 선체
세가미 조병창 – 궤도 차량 및 부품, 선박 엔진
남만주 조병창 – 소화기, 중보병포, 15cm 이하 각종 포, 관측 차량 및 예비 부품 운반차, 궤도 차량, 통신 장비, 모의 탄약, 박격포
도쿄 제1 조병창 – 도검 및 총검, 소형 및 중형 포, 광학·무선·전자·거리 측정 장비
도쿄 제2 조병창 – 수리 작업은 수행하지 않는 것으로 보임

(2) 차량이나 간단한 무전기 수리 같은 덜 복잡한 수리는 조병창 보급소, 전방 조병창 보급소, 전방 차량 수송소 등 각 보급 구역에서 수행된다. 가장 낮은 수준의 정비는 개인 사용자, 이동 수리반, 각 부대 병기부서에서 수행한다. 선박 수송 수리는 약간 다른 방식으로 수행된다.

일반적인 수리는 해운본부 산하 주 전방 수송 보급소에서 담당하며, 이 보급소에서 감당할 수 없는 수리는 오사카 및 세가미 조병창에서 수행한다. 불량 탄약, 훈련용 탄약, 상자 및 포장재, 금속 용기, 재생유, 포탄, 탄피 및 기타 회수 가능한 품목의 회수는 병기 물자에 대한 중요성이 최근 크게 강조되었다. 회수된 자재는 일반적으로 조병창 및 병기 보급소로 반환된다.

1. 훈련

병기 요원의 훈련은 오노무라(Ono-mura)에 위치한 육군병기학교와 대부분의 조병창에 설치된 기술자 훈련소에서 시행된다.

병기 인력 양성을 위해 병기 행정 본부가 관할할 수 있는 기타 기관으로는 도쿄에 위치한 육군 기계화 정비학교와 오노무라의 육군 병기 예비학교(또는 청년학교)가 있다.

병기 행정 본부는 훈련 전문가를 각 부대에 파견하고, 각 부대 병기부에 훈련 지침을 하달하며, 전방 병기 보급소의 핵심 요원을 육군 병기 학교에서 교육함으로써 각 부대의 병기 훈련을 감독한다.

2. 일본군 장교의 계급별 최소 복무 기간

a. 일본 육군에서도 다른 군대와 마찬가지로, 계급 내 복무 기간은 진급을 위한 필수 조건 중 하나이며, 극히 예외적인 상황에서만 면제될 수 있다.

공식 일본 문서에서 확인된 일반 병과 일본군 정규 장교의 최소 복무 기간 변화는 다음과 같다:

계급 승진구간	1941-1943	1944	1945
소위 - 중위	1년	3개월	없음
중위 - 대위	2년	6개월	1개월
대위 - 소령	4년	6개월	6개월
소령 - 중령	2년	2년6개월	2년6개월
중령 - 대령	2년	2년6개월	1년6개월
대령 - 준장	3년		
준장 - 소장	3년		
소장 - 중장	4년		

b. 이번 변화에서 가장 중요한 점은 소위~대위급 장교의 계급별 최소 복무 기간이 대폭 줄어들었다는 점이다.

이러한 변화는 다음과 같은 상황을 반영하는 것으로 보인다.

(1) 2~3년간 계급 내에 머물던 하급 장교들의 사기 진작 필요성.

**1945년 2월 28일 이전에 임관한 소위는 자동으로 진급 자격이 주어진다. 그 이후 임관자의 최소 복무 기간은 알려져 있지 않다.

(2) 전사자 또는 부상자에 따른 보충 인원 필요.
(3) 새로 편성되거나 확장된 부대 편제표(T/O)를 충원하기 위한 장교 수요는, 특히 대위 이하의 하급 장교가 항상 가장 많이 필요하다.
이 세 가지 조건 중, 마지막 항목이 가장 가능성이 높은 것으로 보인다. 일본군이 향후 작전상 필요한 부대 수를 증가시키는 방향을 고려하고 있기 때문이다.
두 번째 조건은 가능성이 가장 낮은 것으로 판단된다. 대부분의 일본군 전사자는 연합군이 점령한 지역에서 발생했기 때문이다.
G-2 정보참모부 부장을 대신하여
(서명)
브리게디어(P. E. PEABODY) 준장 일반참모 군사정보국장

배포처
부서 약어와 부서명 일부 생략 없이 기재하며 숫자는 배포 부수:

USAFAC	(10)	CGS	(3)
USAF China	(17)	SWNCC	(3)
USAF MIDPAC	(3)	ATIS	(1)
USFET	(1)	JICPOA	(2)
MTQUOA	(1)	JICCA; SEAC-KB	(1)
AMET	(1)	MA China	(1)
AGF	(25)	MA Britain	(2)
AAF	(1)	NIA	(3)
		Navy	(3)
Twentieth AF	(3)	USMC	(24)
ATC	(1)	ANSCOL	(1)
		CGSS	(3)
		OSS	(2)
		BAS	(39)
		SEATIC	(1)
OPD	(1)	DAI Canada	(3)
A C of S, G-4	(1)	White House	(2)
ADC	(2)	MID	(2)
WDC	(1)	MIS	(72)
CDC	(1)		
CWS	(1)		
QMG	(1)		

작성일: 1945년 8월 15일
승인: 알프레드 매코맥 대령
발행 부수: 260부

2. 조선 인천육군조병창(WO 208/1361)

Departments	WO	The War Office			
Series	208	Directorate of Military Operations and Intelligence, and Directorate of Military Intelligence; Ministry of Defence, Defence Intelligence Staff : Files			
Pice	WO 208/1361				
Item	1361	Overseas forces; Korea			
생산일	1940.12.27	**생산자**	Military Attaché, Tokyo	**작성자**	G. T. Wadsworth
분량		**주제**	군사/인사	**관련도**	A
				중요도	상
주요 내용					
키워드	부평, 인천육군조병창				

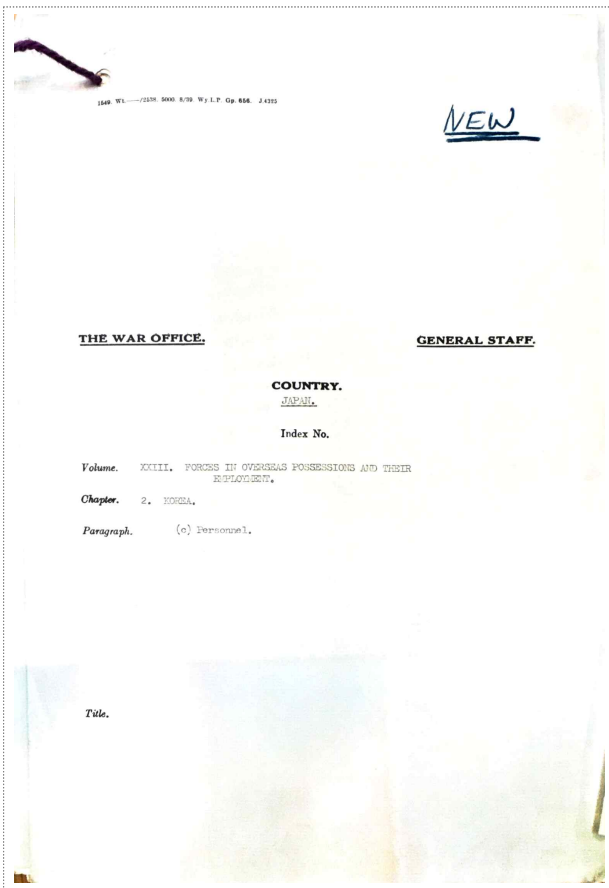

NEW

THE WAR OFFICE. GENERAL STAFF.

COUNTRY.
JAPAN.

Index No.

Volume. XXIII. FORCES IN OVERSEAS POSSESSIONS AND THEIR EMPLOYMENT.

Chapter. 2. KOREA.

Paragraph. (c) Personnel.

Title.

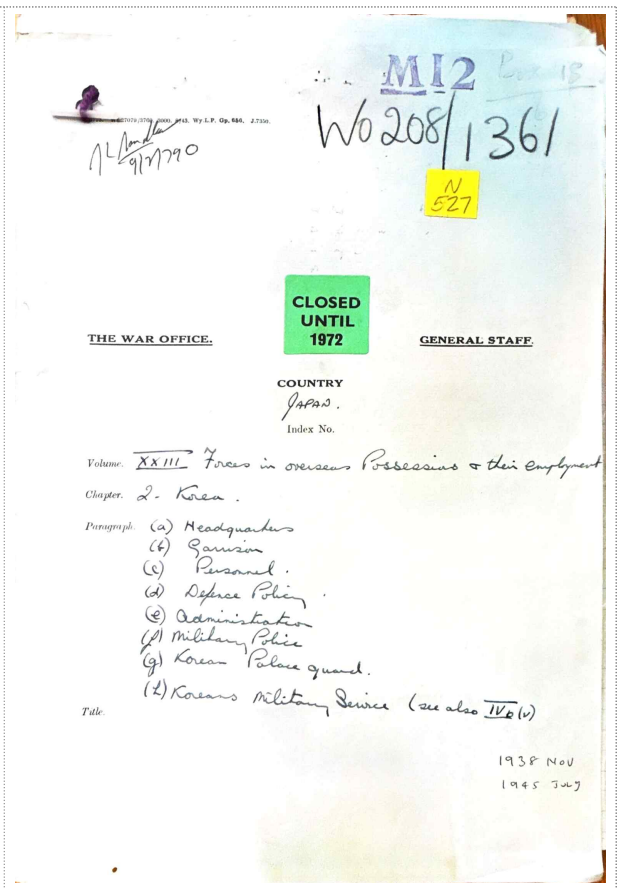

MI2 Box 18

WO 208/1361

N 527

CLOSED UNTIL 1972

THE WAR OFFICE. GENERAL STAFF.

COUNTRY
Japan.

Index No.

Volume. XXIII Forces in overseas Possessions & their employment

Chapter. 2. Korea.

Paragraph. (a) Headquarters
(b) Garrison
(c) Personnel.
(d) Defence Policy.
(e) Administration
(f) Military Police
(g) Korean Palace guard.
(h) Koreans Military Service (see also IVb(v))

Title.

1938 Nov
1945 July

전쟁성 일반참모
보안분류 3급 비밀

국가
일본
색인 번호
권. XⅢ 해외 점령지의 병력과 그 활용
장. 2 – 조선
구성 - ⒜ 사령부
⒝ 주둔지
⒞ 인사
⒟ 방위 정책
⒠ 행정
⒡ 헌병
⒢ 조선 경찰대
⒣ 조선인 지원병 (IV b (v) 참조)

작성 시기 1938년 11월부터 1945년 7월 사이 정보 포함

전쟁성 일반참모
국가
일본
권: 제23권 – 해외 점령지의 병력과 그 활용
장: 2 – 조선
단락 방위 정책
제목:

제목: 조선 진센(仁川) 육군조병창(Army Arsenal, JINSEN, Korea)
Military Attaché, Tokyo
발신: 주일 도쿄 주재 영국 육군무관
번호 208호
일자: 1940년 12월 27일
수신: 군사정보국장(Director of Military Intelligence)

1. 1940년 12월 4일자 제190호 보고서에서, 나는 오사치 기사부로(大幸 喜三郎, Osachi Kisaburo)[4] 소장이 조선 인천(仁川) 육군조병창의 책임자로 임명되었다는 사실을 보고하였다. 내가 아는 한, 이 임명 소식을 우리가 들은 것은 이번이 처음이므로, 나는 서울 주재 영사(공관을 통해)에게 관련된 정보를 요청하였고, 그의 전문 회신 내용을 요약하여 이 문서에 첨부하였다.
2. 유시(YUSHI)라는 지명은 내가 보유한 어떤 지도에도 표시되어 있지 않으나, 수원(SUIGEN)은 서울 남쪽의 주요 철도 노선상에 위치해 있다. 전보에서 언급된 장교는 틀림없이 오사치 소장일 것이다.
서명:
중령 G. T. 와즈워스(G. T. Wadsworth), 무관 대리 서명

3. 조선 인천육군조병창(WO 208/3895)

<table>
<tr><td>Departments</td><td colspan="2">WO</td><td colspan="3">The War Office</td></tr>
<tr><td>Series</td><td colspan="2">208</td><td colspan="3">Directorate of Military Operations and Intelligence, and Directorate of Military Intelligence; Ministry of Defence, Defence Intelligence Staff : Files</td></tr>
<tr><td>Pice</td><td colspan="5">WO 208/3895</td></tr>
<tr><td>Item</td><td colspan="2">3895</td><td colspan="3">Japanese army arsenal Jinsen, Korea</td></tr>
<tr><td>생산일</td><td>1945.11.30</td><td>생산자</td><td>EEIST</td><td>작성자</td><td>EEIST Ordnance Section</td></tr>
<tr><td rowspan="2">분량</td><td rowspan="2">33</td><td rowspan="2">주제</td><td rowspan="2">군사/군수</td><td>관련도</td><td>A</td></tr>
<tr><td>중요도</td><td>상</td></tr>
<tr><td colspan="6">주요 내용</td></tr>
<tr><td>키워드</td><td colspan="5">부평, 인천육군조병창, 적장비정보지관원팀(EEIS)</td></tr>
</table>

4) 오사치는 육사26기 포병, 동대 조병과 졸업, 1937년 11월 1일 육군포병 대좌로 오사카공창검사과장, 1940년 4월 1일 오사카공창 枚方제조소장, 같은 해 12월 2일 육군소장으로 인천조병창장, 1943년 10월 19일 고쿠라조병창장, 1944년 6월 27일 육군중장이었다.

13/5/87

N0208/3895

REPORT No. B.I.O.S./J.A.P./P.R./1199

COPY No. 8

RESTRICTED

MI2

Box 358
12

N
532

ORDNANCE TECHNICAL INTELLIGENCE REPORT No. 1, JAPANESE ARMY ARSENAL, JINSEN, KOREA

Originating Agency:

OFFICE OF THE CHIEF ORDNANCE OFFICER,
G.H.Q., A.F.P.A.C.

This report is issued with the warning that, if the subject matter should be protected by British and/or U.S. Patents or Patent applications, this publication cannot be held to give any protection against action for infringement.

BRITISH INTELLIGENCE OBJECTIVES SUB-COMMITTEE

LONDON—H.M. STATIONERY OFFICE

RESTRICTED

ORDNANCE TECHNICAL INTELLIGENCE REPORT NO. 1.
Japanese Army Arsenal, JINSEN KOREA.

Reported by

Capt. R.R. Kuebler. Jr. Ordnance Dept.

Originating Agency,

Office of Chief Ordnance Officer, G.H.Q. A.F.P.A.C.

BRITISH INTELLIGENCE OBJECTIVES SUB-COMMITTEE,
32, Bryanston Square, London. W.1.

RESTRICTED

JAPANESE ORDNANCE INTELLIGENCE

KOREA

JAPANESE ARMY ARSENAL, JINSEN (INCH'ON), KOREA.

Headquarters and Laboratory Building

Ordnance Section
ENEMY EQUIPMENT INTELLIGENCE SERVICE TEAM
Headquarters XXIV Corps
APO 235

RESTRICTED

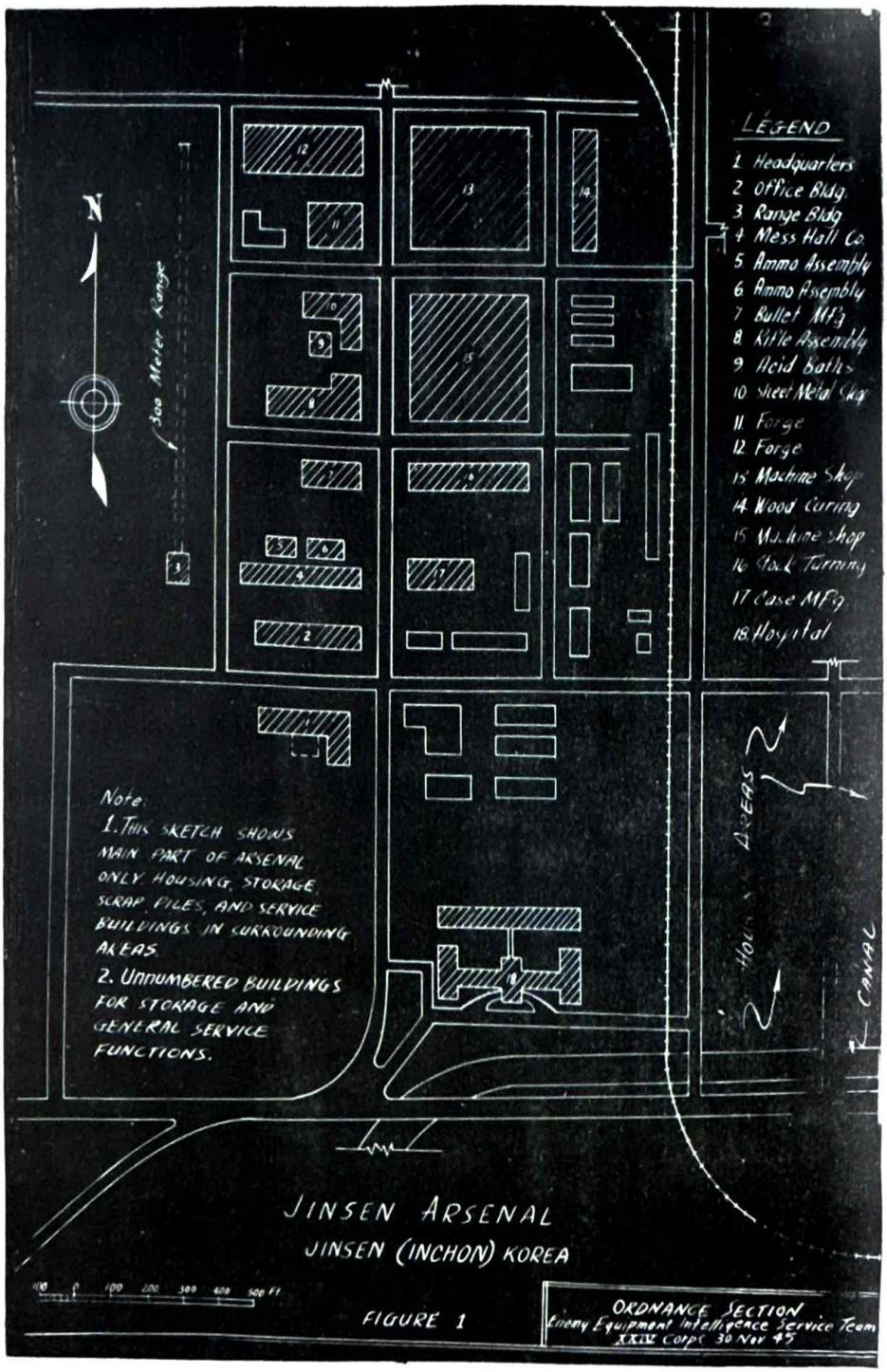
LEGEND
1 Headquarters
2 Office Bldg.
3 Range Bldg
4 Mess Hall Co.
5 Ammo Assembly
6 Ammo Assembly
7 Bullet Mfg
8 Rifle Assembly
9 Acid Baths
10 Sheet Metal Shop
11 Forge
12 Forge
13 Machine Shop
14 Wood Curing
15 Machine Shop
16 Stock Turning
17 Case Mfg
18 Hospital
N
300 Meter Range
Note:
1. THIS SKETCH SHOWS MAIN PART OF ARSENAL ONLY. HOUSING, STORAGE, SCRAP PILES, AND SERVICE BUILDINGS IN SURROUNDING AREAS.
2. UNNUMBERED BUILDINGS FOR STORAGE AND GENERAL SERVICE FUNCTIONS.
CANAL
JINSEN ARSENAL
JINSEN (INCHON) KOREA
100 0 100 200 300 400 500 FT
ORDNANCE SECTION
Enemy Equipment Intelligence Service Team
XXIV Corps 30 Nov 45

FIGURE 1

JAPANESE ARMY ARSENAL, JINSEN (INCH'ON), KOREA

A. INTRODUCTION

1. The Jinsen Arsenal, located approximately five miles from the port of Jinsen (Inch'on), Korea, and about twenty miles from the capital city of Seoul, operated from about 1935 to the end of the war as a manufacturing arsenal of small arms and miscellaneous ordnance equipment; small arms ammunition also was produced at the arsenal but not until 1945 after extensive additions to the plant were made. At the time of United States entry into Korea, little evidence was found to indicate Japanese plans for further development of the arsenal as a large scale producer of ordnance material.

2. Attempts to reconstruct Japanese activities at the Arsenal have been hindered by lack of evidence, both documentary and physical, in the hands of United States Army Forces in Korea at the present time. The Japanese commander of the Jinsen Arsenal, Major General Wake, is reported to have issued orders to destroy all records of his command. In any event, such records have been practically non-existent. The first units of the 7th Infantry Division to occupy the Jinsen area reported nothing to Division G-2, nor did subsequent investigations on the part of the G-2 of ASCOM 24 reveal any pertinent information. The lack of documentary evidence was further complicated by the disruption caused within the arsenal buildings by the occupying units. Machine tools and special machinery of many types were cleared from most of the buildings and were scattered throughout the area in order to make room for incoming troops. Attempts to reconstruct Japanese production methods have consequently been practically impossible; attempts to set production rates have been based on interrogation reports only and should not be presumed accurate. It is more than likely that evidence available to U.S. forces in Japan will provide a better estimate of production at the Jinsen Arsenal.

B. PHYSICAL DESCRIPTION.

1. The Arsenal is in a region extensively built up by the Japanese during the past ten years, known as the Sosa Industrial Area. Several plants, including a branch of the Mitsubishi Steel Company, a ball bearing factory, a gas works, spring mill, and a wire rope factory, surround the arsenal itself. None of these plants had any particular connection with the Arsenal except perhaps the Mitsubishi Steel Company which may have supplied forgings, castings, and bar stock. The principal function of this steel mill was the production of mining machinery. Figure 1 shows the main Arsenal buildings themselves, but the entire area covers considerably more ground than that shown. Notes indicate the use or presumed use of each building. The appendix lists all buildings with their size, function, and numbers corresponding to those shown on Fig. 1.

2. The earliest buildings of the Arsenal were devoted to the manufacture of small arms and miscellaneous jobs as required by the army forces in Korea. The rifles produced at the end of the war were modified 7.7mm Type 99; in addition to rifles, pistols were possibly made at certain times, although none were found by U.S. troops (a pistol testing range was found in conjunction with the rifle range). Bayonets were manufactured concurrent with rifle production. The original plant producing small arms consisted of eight buildings; these were probably constructed between the years 1935-1937. Brick construction, concrete slab floors, and steel trusses were used throughout. The machine tools found in these buildings were probably those originally in place. One new building devoted to small arms manufacture was constructed probably in late 1944 for the purpose of manufacturing stocks. This building was of the same type of construction as those described below for the manufacture of ammunition. At the end of the war about 370,000 square feet of floor space were directly devoted to rifle and bayonet manufacture.

3. Sometime in the early 1940's, the Japanese

began extensive additional construction, adding to total of four buildings for the purpose of small arms ammunition production, one building for rifle stock turning, and three buildings for administration, hospital, and general service purposes. These structures were uniformly of reinforced concrete construction throughout, with a grey stucco exterior finish, plaster walls, but of inferior materials. The buildings present a pleasing architectural appearance but despite their newness are in many cases beginning to show deterioration. A few of the buildings had not been fully completed at the time of U.S. entry into Korea, but production activity had begun in most cases. One building, only partially completed, may have been designed for the production of brass strip.

4. A map found in the office of Maj.Gen.Wake indicated no new structures planned for the immediate future, but it did show a network of tunnel construction in a hilly area to the west of the arsenal which very likely was intended as a potential shelter not only for personnel but also for the entire manufacturing facilities. For the most part, the machinery of the Arsenal was easily moveable, being grouted to floor slabs with only a few small bolts as anchors. U.S. high-lift trucks and bulldozers experienced little difficulty in ripping most machines from their places.

5. From the amounts and types of materials found in the Arsenal area it could be surmised that activities other than small arms and small arms ammunition were contemplated, or actually engaged in by the Arsenal. (Research activities are covered below in a separate section). Extensive stocks of raw materials, scrap metals, salvaged materials, large size steel bars and billets, and miscellaneous goods of various descriptions, have indicated one of the following possibilities; that the arsenal engaged in manufacturing products which are not covered in this report; that additional use was contemplated for the arsenal; that the arsenal acted as a collection or distributing point for materials in which it had no direct interest.

It might be assumed that the Jinsen Arsenal was of particular significance in the Japanese program of decentralized industry and perhaps steps had already been taken to use the Arsenal for purposes other than those originally intended. More than likely the Arsenal did produce special jobs for the Japanese 17th Army, under whose control it was placed as of 1 July 1945; prior to that date the Arsenal was under the direct control of Tokyo.

C. PRODUCTION ESTIMATES

1. Rifles: Estimates of rifle production at the Jinsen Arsenal have ranged from 100 a day to 10,000 a month. The most reliable sources (two Japanese officers) have estimated production at 5,000 and 9,000 per month. The low figure of 100 per day, or 3,000 per month, was given by a civilian employee of the plant who went even further by saying that only twenty percent of this total output was serviceable; the rest had to be reworked or scrapped. This seems like a strange situation, but in view of some of the poor workmanship observed such a high mortality rate of finished products is possible although improbable. The amount of machinery available for study was so limited that little information could be gained on possible manufacturing potential. The best estimate on rifle production might split the difference between the various sources of information to arrive at an approximate figure of 6,000 per month. This is a very low figure when the size of the arsenal is taken into consideration, but under inefficient management it is believable.

2. Ammunition: All sources of information indicated that the Arsenal was just beginning to produce the 7.7mm complete rounds. Although the maximum potential output can be estimated, such an estimate is erroneous for actual production since at the end of the war employees were being trained in the use of the newly arrived machines. Approximately eighty instructors had been sent from Japan to get the plant in operation; according to a former employee of the arsenal, a total

of one thousand men and women had been or were undergoing training when operations ceased. The training program was kept up day and night on two twelve-hour shifts, similar to working hours in other parts of the arsenal.

a. On the basis of an examination of four identical machines, it was established that each machine could perform its operation about once every three seconds. Assuming that the entire production of ammunition was geared to the output of these machines, and that the machines would be in constant operation twenty-four hours a day, an approximate figure of 3,500,000 rounds per month, peak potential, was estimated.

b. Actual production at the end of the war was probably no more than 10% of the above estimated peak potential; one Japanese ordnance officer gave 300,000 as his estimate. Actual planned production may have been around 2,000,000 rounds per month.

D. RIFLE MANUFACTURE

View of Building No.13. This and Building No. 15, which was a similar design, represent the earliest production facilities of the Jinson Arsenal.

1. Machinery: Most buildings had been stripped of equipment at the time of examination of the plant; it was possible, however, to examine some of the machinery that had been removed, as well as that which was still in place. The best machine tools were originally in Building 15 and these were the first to be taken out. Most of these were relatively new, some having been manufactured during the last few years. Uniformity of types and models were evident, and integral electric drive was found on these newer machines. Some special tools were found, including a gun lathe for boring five rifle barrels simultaneously under the control of a single operator. Building 13, which was comparatively intact at the time of examination, seemed to have been set up with a miscellaneous collection of standard machine tools which had probably been acquired piecemeal from various sources. Nearly all of these were belt driven.

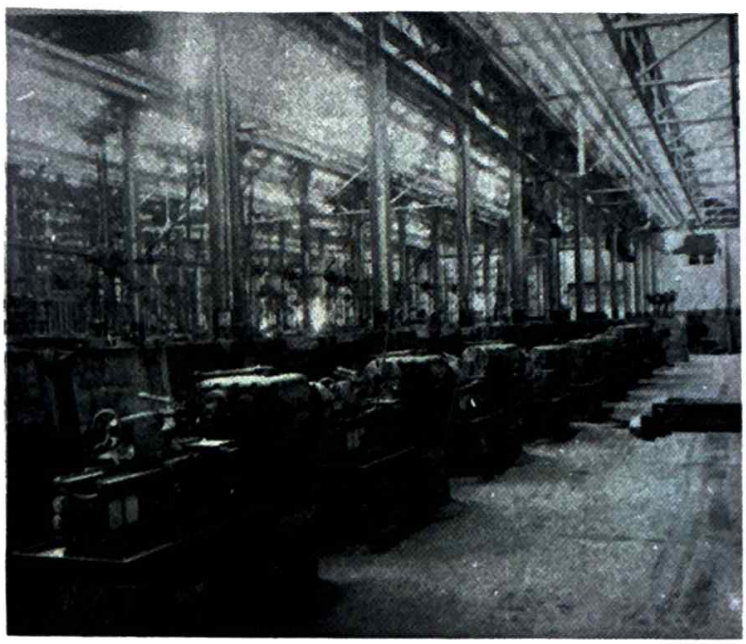

View of lathes in Building No.13. Note barricades behind machines which were evidently designed for protection against bombing.

Improvisation and cannibalization of machines were evidently practised judging by some of the examples seen. This building was essentially an all-purpose, flexible, machine shop rather than a special purpose rifle manufacturing plant. Building 15 may have been better organized. The stock turning building (No.16) very definitely was equipped with specialized tools (see Appendix). It is very likely that these newer buildings were designed and equipped at a time when the Arsenal was definitely committed to rifle production, whereas the initial purpose of the arsenal was of a broad rather than specialized scope.

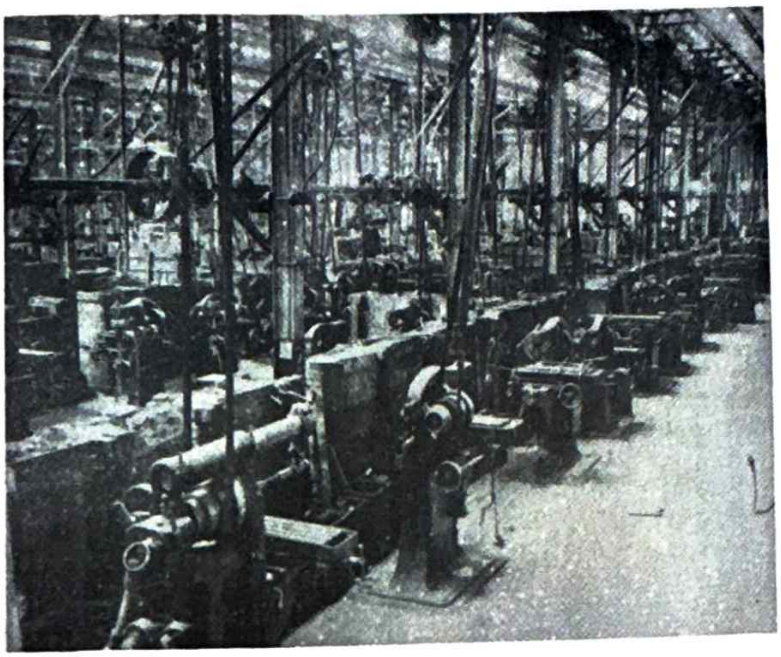

Typical view of small machine tools in Building No.13.

2. Production Flow: Most buildings of the arsenal were not planned in accordance with the more modern industrial practices of mass production. Building 15 may have had a modern industrial layout but it is more likely that it corresponded in general to the practices found in the intact machine shop, Building 13, which are described over in para. b.

a. The rifle stock building was arranged for logical progression of manufacturing steps from the rough timber cuts to the final stock. Inasmuch as this product involved primarily a succession of relatively simple operation, the layout of the building was not complex nor did it contain any unusual features worthy of reporting.

b. From a study of other buildings devoted to rifle manufacture, particularly Building 13, it was determined that job lots of working parts were processed in each shop or section thereof, and moved as lots through the sequence of manufacturing operation. The size of lots of course was governed by the capacity of the machines and by the material handling facilities. Both routing and scheduling of work through the shop were not particularly well planned. Evidence of this could be seen where aisles and floor space around a single machine were

Stacks of receiver forgings in Building 13.

stacked with large piles of work parts, while a similar machine performing the same function elsewhere in the shop would have a very limited stockpile. The use of mechanical materials handling equipment in the plant was very limited, in fact almost non-existent. Work lots were moved manually in small trays within and between workshops, and even in the assembly phase of production. Neither conveyors nor self-propelled vehicles were found. Apparently the abundance of cheap labor justified manual handling.

c. Flow of components between buildings, such as for annealing, timber curing, and assembly, also was crude. Buildings were not arranged to

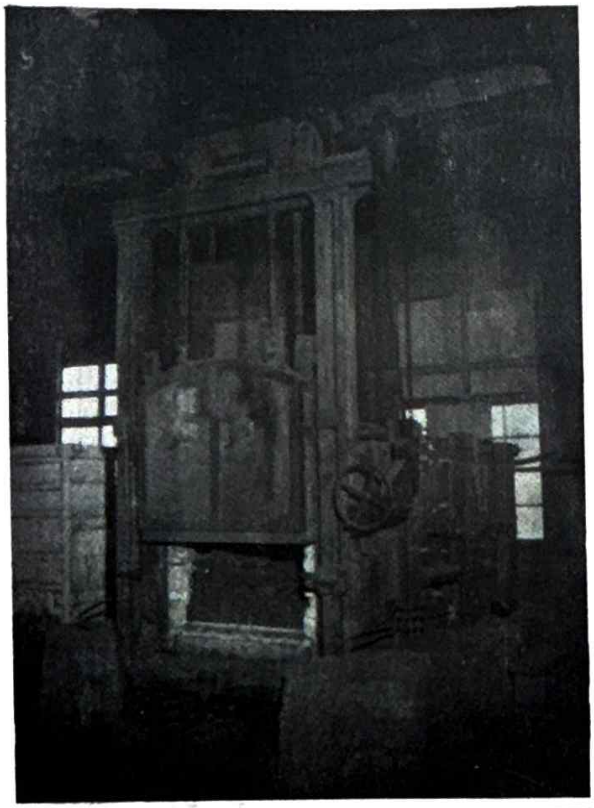

Annealing oven for rifle parts. In Building No. 12.

insure maximum efficiency of production steps. There were indications that the newer buildings had been designed to make use of interconnecting tunnels, but in any event a long, hard push was necessary to move parts from one building to another. Narrow gage tracks connected most of the arsenal buildings but motive power for the cars which operated on the railway was supplied by hand labor.

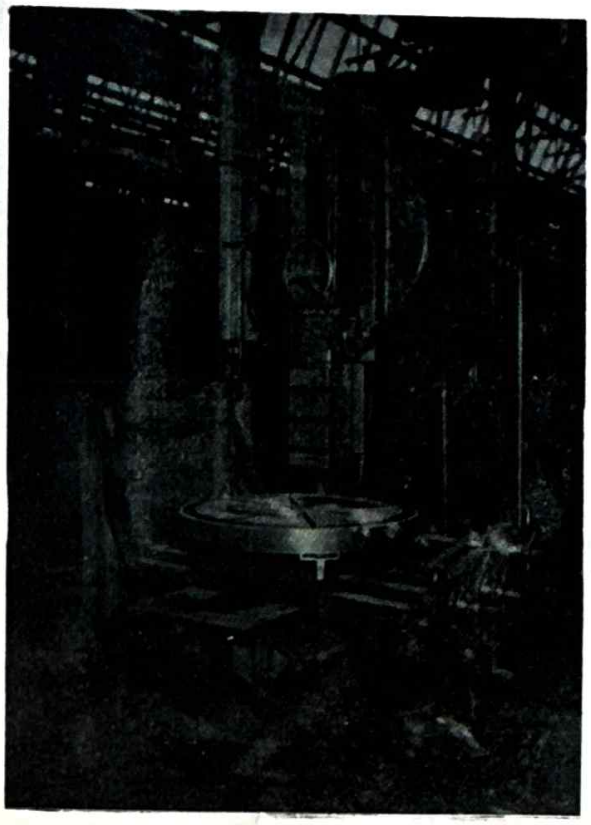

Vertical slotting machine in Building No.13. This and other elaborate machine tools were found in various buildings. Such equipment was probably used for special jobs and maintenance.

3. Finishing and Assembly: Inasmuch as the rifle turned out by this arsenal was an inferior weapon, being an unrefined 7.7mm Type 99, broad manufacturing tolerances very permitted. Consequently the finishing and assembly operations were closely connected, in fact were possibly one and the same. Parts were not interchangeable; they were probably finished and assembled by a single workman. Literally thousands of files were found scattered about the buildings, and badly scarred wooden tables seemed to give evidence of the finishers' workshop. It is possible that sub-assemblies of bolt and receiver were accomplished by this means and that final assemblies were more on a production line basis. Sight adjustment and some sort of accuracy tests were conducted in the 300-meter underground range. (See Section E, paragraph 4).

E. AMMUNITION PRODUCTION

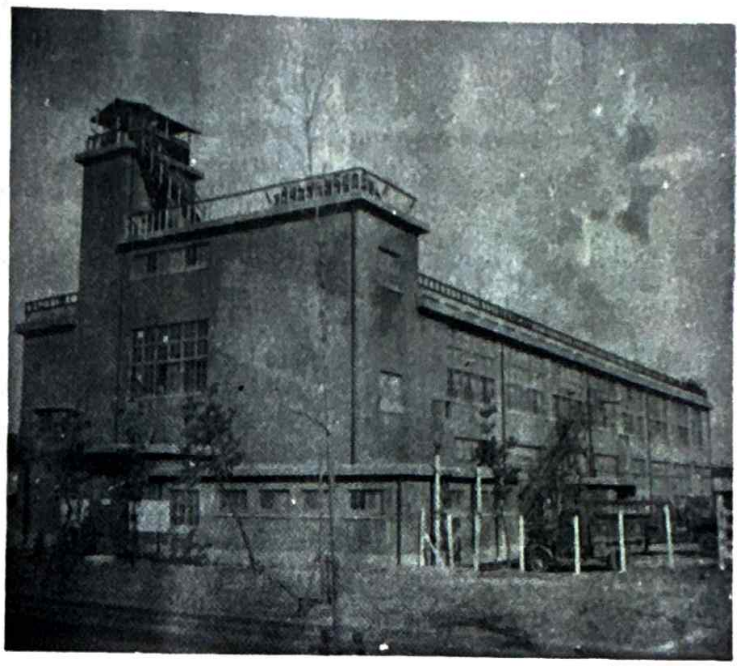

Cartridge case manufacturing building. Main machines on ground floor; small machines and possibly office space on second floor; basement for storage. Elevator served all floors. Building completed probably in 1944.

1. Machinery: The only building devoted to ammunition manufacture which was even partially intact at the time of examination was No.17 (shown in above photograph). The first floor of this building had the case drawing equipment which was by far the most modern and best laid out of any seen in the Arsenal. The bullet machinery was of a similar quality but was not in place. The machines, some of which were manufactured as late as 1944, were electrically driven, had automatic feed in most cases and appeared to be thoroughly modern in design and method of operation. The photographs on Page 13 show two views of the interior of the case drawing building.

Photographs show beginning and end of cartridge case manufacture. Brass strips in foreground of picture above are flattened between rolls preparatory to initial draws by machines in background. Horizontal presses shown below for impressing primer seats bear name "Nigata Bullet Machine". Automatic feed used on all machines except manually fed vertical presses and strip rolls shown above.

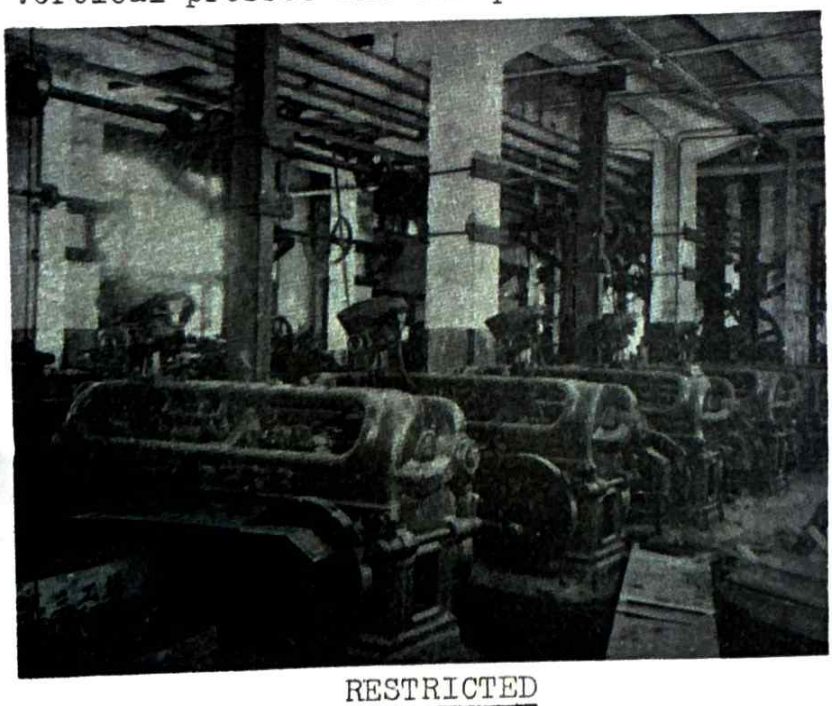

2. Case Manufacture: The process used in this arsenal to make cartridge cases appeared to be similar to practices used by other arsenals for this purpose. The following procedures could be traced:

a. Strips of sheet brass, about three inches wide, passed through rolls to produce a uniformly flat surface.

b. Single operation on a vertical press:

(1) Punched disk from strip and formed cup.

(2) Strip manually fed: press pedal-controlled.

c. Six (6) subsequent draws to elongate cup.

d. Cases annealed after each drawing operation.

e. Primer seat impressed.

f. Case necked.

g. Extractor groove cut.

h. Vent holes drilled.

i. Cases manually handled in metal baskets after operations.

j. Annealing done in Building-No.7, about fifty yards from machine building.

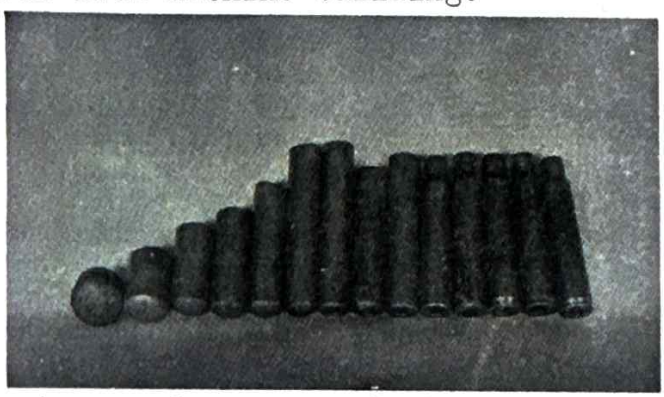

Fourteen stages of case manufacture, involving seven drawing operations, two operations for trimming, one operation each for impressing the primer seat, drilling vent holes, cutting the extractor groove, necking the case, and finishing.

3. Bullet Manufacture: Inasmuch as machinery for the manufacture of bullets had been completely removed and scattered, no definite impression could be gained of these operations. However, samples of bullets in various stages of manufacture were found which revealed the following information:

a. Gilding metal jacket drawn in successive steps from a single stamping of sheet metal.

b. Annealing probably done between each draw.

c. Slug pressed from lead wire continuously fed from reels into automatic presses.

d. Bullet assembled and possibly heated to a temperature above the melting point of lead.

e. Final finishing and impression of cannelure (process not definitely determined).

f. Cleaning in rotary tumbler drums.

4. Assembly and Testing: Assembly of bullets, powder and cases, was probably accomplished in Building No.5 and 6, but no evidence could be found of the steps taken in this process. Furthermore, there was no evidence found, either in the headquarters building or in the 300-yard underground range, of any specialized ballistic research. No pressure or velocity measuring equipment was found in the new range. It is difficult to believe that no such tests were made on the ammunition produced at the Arsenal, but the range was definitely not equipped with elaborate electrical wiring nor were any evidence found of screens, wall outlets (except for lighting), or other electrical leads within the range itself. The firing chamber similarly had no electrical outlets nor was any equipment found elsewhere which resembled the usual types of chronographs. Pressures may have been measured with copper crusher gages, but none of these were found. The major use of the range seemed to be

devoted to sight adjustment and straightforward accuracy tests of rifles. It is possible that the range building was so new that sufficient time had not elapsed for the installation of testing equipment.

Photograph above shows range building, which may have been designed for purposes not evident at time of survey. Ventilator to immediate right of building is directly over range. Firing ports leading into 300-meter range are seen in photograph below. Three similar ports to the immediate left of these opened into a 85-meter subsidiary range. (Equipment in picture is U.S. material here for storage). No fixed mounts, chronograph equipment, or other range facilities were found. Three ventilator hoods 30 feet beyond firing partition duplicated those shown in photograph, but there was no blast chamber as such.

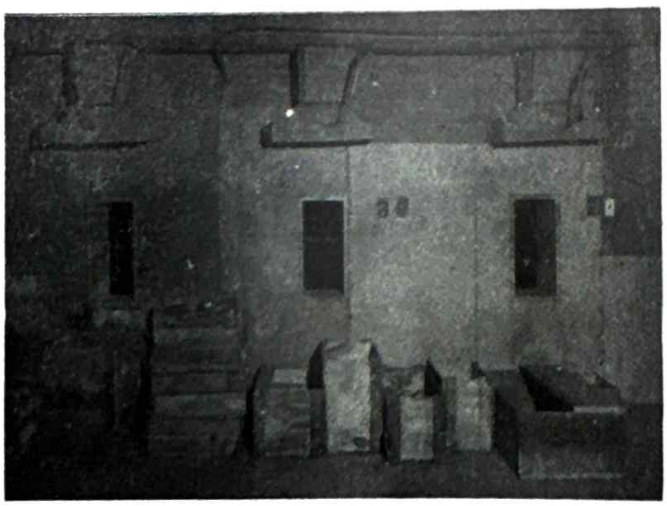

F. LABORATORY ACTIVITIES

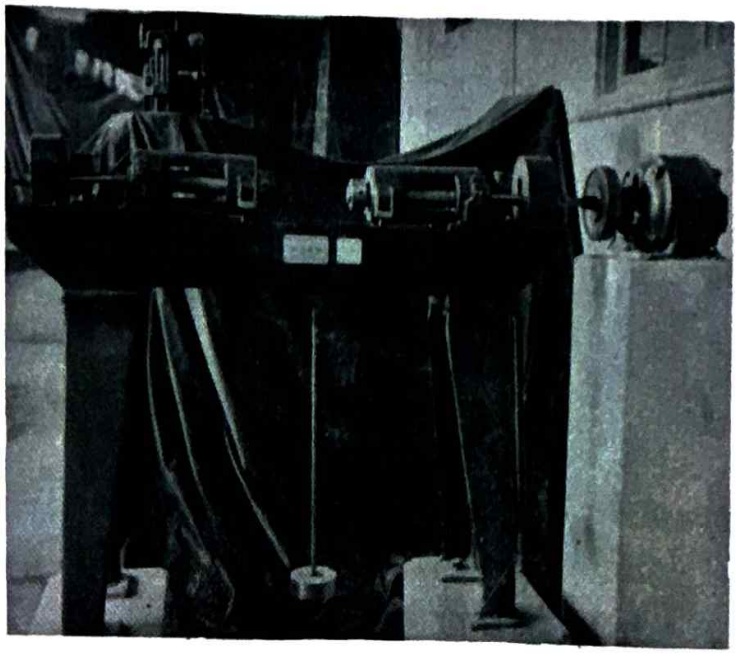

Fatigue testing machine. Bending moment is introduced on rotating metal sample.

1. Equipment: A surprisingly large quantity of laboratory equipment was found in the Jinsen Arsenal, particularly in the headquarters building (No. 1). Most of this equipment was designed for strength of materials testing, both for metals and concrete. At the time of examination, very few examples remained to be seen, but from testimony of officers who were in the area soon after occupation, the testing machines were of very high quality. Besides the engineering equipment, some very good instruments of a general chemical nature were found. These included a fine spectroscope and some excellent balances, as well as the more common chemistry laboratory equipment. No evidence was found of any ballistic measuring instruments, either in the range or elsewhere. As mentioned in Section E, Paragraph 4, above, such instrumentation may have been contemplated for later installation.

Spectroscopes found in main headquarters building (No.1). Instrument above of fine quality: bottom Spectroscope probably improvised. Polarized elements found in latter.

2. Laboratory Functions: From the nature of the equipment found it could safely be assumed that extensive work was done at the Jinsen Arsenal over and above the normal needs of ammunition and rifle production. Instruments of a metallurgical nature were probably used to determine the suitability of raw materials used at the arsenal, as well as for inspection of finished parts. But the quality and numbers of such instruments strongly indicate a further use. This assumption is corroborated not only by the presence of concrete testing machines, but also by the presence of many types of machine gages; perhaps over fifty different samples of gages, including screw diameter, go and no-go, all of different sizes and varieties, were found stacked in considerable quantity. The diameter gages very likely were used for artillery shell manufacture, some of them measuring 37, 70 and 75 mm.

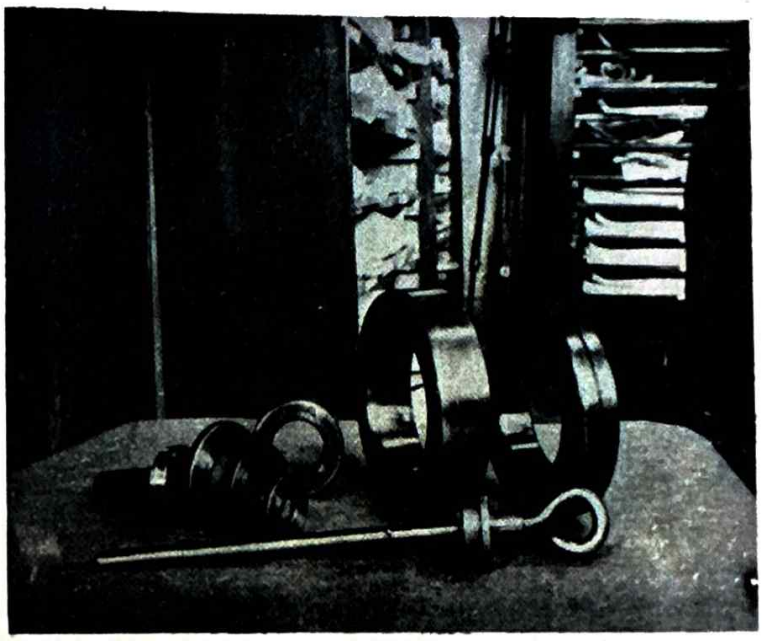

Samples of gages found in laboratory building, The two gages on right measure 70 and 75mm, interior diameter.

Ord EEIST Korea Report No. 6 -

From the evidence gathered, the following possible functions of the Jinsen Arsenal laboratories present themselves; these are arranged in order of probable importance.

a. Arsenal Service: Analysis and testing of raw materials and finished products of arsenal manufacture.

b. Standards: The establishment of standard weights, measures, qualities, and sizes of various materials and gages used in general or specialized machine shop practices, and in construction engineering.

c. Development: New types of aggregates for concrete; substitute building materials or even raw materials for arsenal use.

d. Research: Metallurgical and physical chemistry research in connection with c above or in other fields could have been undertaken with instrumentation available.

Interior view of large room devoted to materials testing and other laboratory equipment. Equipment for the most part had been destroyed by the time of this examination. Photograph shows room as used by ASCOM 24.

Report by:
1st. Lt.D.F. Todd, OD
Tec 3 John Kanter
Tec 4 Carl Fleck

APPENDIX

Building No. 1

Function: Administration and laboratory.

Conditions at time of inspection: Being used as ASCOM 24 headquarters. Some laboratory equipment still intact.

Equipment: Strength of materials and chemistry laboratory instruments. Good technical library adjoining building.

Size: 29,000 sq.feet (2 full stories with partial third).*

Building No. 2

Function: Office space; possibly administration building for original arsenal group.

Conditions at time of inspection: Being used as ASCOM 24 offices.

Equipment: Some evidence of laboratory equipment having been installed at earlier date; acid baths in one room.

Size: 15,000 Sq.feet (2-stories)

Building No. 3

Function: Range building. Relatively large size of building indicated some use other than firing but none could be determined.

Conditions at time of inspection: Stripped of original installations.

Equipment: None

Size: 4,800 sq.feet (2-stories).

Ord EEIST Korea Report No.6 - Appendix.

Building No. 4

Function: Unknown. Now used as mess hall. Could have been original use also.

Equipment: None

Size: 13,000 sq. feet.

Buildings Nos. 5 and 6

Function: Ammunition assembly.

Condition at time of inspection: Stripped.

Equipment: Possible assembly machines found scattered some distance from building.

Size: 3,000 sq. feet (total - 2 bldgs.).

Building No. 7

Function: Bullet manufacturing building.

Condition at time of inspection: 90% stripped.

Equipment: Evidence of: belt driven machine shop; electric annealing ovens; jacket drawing machines; slug manufacturing machines; bullet assembly machines; bullet cleaning machines.

Size: 24,000 sq. feet (2-story)

Building No. 8

Function: (a) Sand-blasting of finished rifle parts.
(b) Coating metal surfaces with rust-resistant compound.
(c) Rifle assembly.

Equipment: Sandblasters, dipping tanks (filled with rust resistant compound), assembly benches, assembly tools.

Product: Assembled rifle.

Size: 13,500 sq. feet.

Remarks: Custom fitting of parts was necessary in the assembly of rifle. Wide manufacturing tolerances did not permit straight line assembly. Each rifle was built up from parts that could be matched.

Building No. 9

Function: Metal cleaning.

Condition at time of inspection: Stripped except for empty acid baths.

Equipment: Acid baths.

Size: 800 sq. feet.

Building No.10

Function: Sheet metal shop

Condition at time of inspection: Stripped.

Equipment: Punch presses, shears, rolls (reported).

Building No.10 (Cont'd)

Product: Stampings, bayonet guard, trigger guard, and small rifle parts.

Size: 20,000 sq. feet (2-storey)

Building No.11

Function: Forge.

Condition at time of inspection: Stripped, Machines removed to storage warehouses.

Equipment: Presumably standard forge equipment.

Raw Materials: Steel bar stock and strap.

Product: Bayonet blade and rifle parts.

Size: 20,000 sq. feet.

Building No.12

Function: Forge.

Condition at time of inspection: Stripped of machinery; ovens intact.

Equipment: Drop hammers, forging presses, shears, rolls, annealing ovens, heating ovens (for forgings).

Raw Material: Steel bar stock.

Product: Barrel, bolt, receiver, and firing pin forgings.

Size: 43,000 sq. feet.

Building No. 13

Function: General Machine Shop.

Condition at time of inspection: Practically intact

Equipment: Engine lathes, turret lathes, gun lathes, milling machines, drill presses, radial drills, keyseaters, mechanical saws, automatic screw machines, vertical slotters, etc.

Raw Materials: Forgings, stampings, and bar stock.

Product: Finished rifle receivers, bolts, firing pins, and miscellaneous small parts.

Size: 112,000 sq. feet.

Remarks: (a) Layout: Machines were set up in parallel straight lines, each bank of machines utilizing belt drive from a common drive shaft. In a few cases electrically driven machines of recent manufacture replaced older models. Machines, in general, were grouped according to type. For example, a group of lathes were installed adjacent to one another, and banks of shapers, drill presses and other machines were similarly grouped. Little attention had been paid to the planning of a continuous flow of work lots through the shop.

(b) Condition of Equipment: The shop had been equipped with such machinery as could be procured at time of setting up. Different

(Cont'd).

Building No. 13 (Cont'd)

models of conventional machines performed the same cutting operation. Parts of one machine were often utilized to patch up another. Excessive wear of spindles, bearing and moving parts in many instances made precision work impossible. However, the rifle design prescribed wide tolerances which apparently were met with the machine tools on hand.

Building No. 14

Function: Seasoning of timber used for rifle stocks

Condition at time of inspection: Installations intact.

Equipment: 18 steam-heated wood-curing ovens.

Raw Materials: Rough cuts of unseasoned timber.

Size: 23,000 sq. feet.

Building No. 15

Function: Machine shop.

Condition at time of inspection: Stripped.

Equipment (reported): Conventional machine equipment of recent manufacture.

Raw Materials: Rifle barrel forgings.

Product: Finished rifle barrels.

Size: 112,000 sq. feet.

Building No. 16

Function: Fabrication of rifle stocks.

Condition at time of inspection: Stripped.

Equipment: Specialized wood-working machines; one lathe available for inspection.

Size: 25,000 sq. feet.

Remarks: The lathe used for the turning of rifle stocks consisted of two conventional lathes mounted side by side on a single bed plate. The two drive spindles were coupled to rotate at the same speed, with a form having the contour of the finished rifle stock set up in the one lathe and the stock to be turned set up in the other. The feed of the cutting tool was controlled by a follower which cammed on the form. Variations in the contour of the form duplicated in the stock being turned.

Building No. 17

Function: Cartridge case manufacture.

Condition at time of inspection: Ground floor intact; second floor stripped.

Equipment: Complete machinery for drawing and fabricating 7.7mm cartridge cases from brass strip. All specialized equipment, employing automatic feed for the most part.

Size: 17,000 sq. feet (2-story) ж

Ord EEIST Korea Report No. 6 - Appendix.

Building No. 18

Function: Hospital (not examined).

NOTE: Sizes given only approximately. Total area given includes extra floors as indicated, except for basements having only service functions.

* Indicates buildings with service basements.

K.Ltd. 37-230/59318/12.46.

보고서 번호 영국정보목표소위원회(B.I.O.S)/일본(J.A.P)/P.R/1199 사본 번호. 8호

비밀
군사정보부 2

병참 기술 정보 보고서 제1호
– 조선 인천일본육군조병창

발행기관:
연합군최고사령부 태평양지구 연합군 사령부(AFPAC) 병참실

이 보고서는, 만일 그 주제가 영국 또는 미국 특허 혹은 특허 신청에 의해 보호를 받아야 할 경우, 저작권 침해에 대한 법적 보호를 제공하지 않음을 경고하는 조건 하에 발행된 것이다.

영국 정보 목표 소위원회(British Intelligence Objectives Sub-Committee)
런던 – 왕립 출판국(H.M. Stationery Office)

제1호 병참기술정보 보고서
조선 인천육군조병창

보고자 : R.R. 큐블러 주니어(R.R. Kuebler, Jr) 병참창
발행기관 : 연합군최고사령부 태평양지구 연합군 사령부(AFPAC) 병참실
영국 정보 목표 소위원회
영국 런던 브라이언스턴 스퀘어 32번지(32, Bryanston Square, London, W.1.)

일본 병참 정보
조선 인천 육군조병창

보관 및 실험실 건물

미 24군단 본부 적 장비 정보 분석반 병참과

1. 본부
2. 사무실 건물
3. 사격장 건물
4. 군용 식당
5. 탄약 조립소
6. 탄약 조립소
7. 탄환 제조소

8. 소총 조립소
9. 산세 처리소 (산욕조)
10. 제강소
11. 단조소
12. 단조소
13. 기계 가공소
14. 목재 가공소
15. 기계 가공소
16. 공구 및 금형 가공소
17. 탄피 제조소
18. 병원

조선 진센(인천) 인천육군조병창

주석
1. 본 도면은 조병창의 주요 구역만 표시하고 있으며, 주변의 숙소, 창고, 고철 적치장, 일반 지원 건물은 생략되어 있다.
2. 번호가 없는 건물들은 저장 및 일반 지원 기능을 위한 시설이다.
24군단 적장비정보지원팀 1945년 11월 30일

조선 진센(인천)육군조병창

A. 서론

1. 조선 진센(인천) 항구에서 약 5마일, 수도 서울에서 약 20마일 떨어진 곳에 위치한 진센 육군조병창은 1935년경부터 종전까지 소화기 및 기타 병기류를 생산하는 조병창으로 운영되었다. 소화기용 탄약도 생산되었으나, 이러한 생산은 1945년에야 공장에 대규모 확장이 이루어진 이후에 시작되었다. 미군이 한반도에 진주했을 당시, 일본이 이 조병창을 대규모 병기 생산 거점으로 발전시키려 했다는 증거는 거의 발견되지 않았다.

2. 현재 미군이 확보한 문서나 물리적 증거가 부족하여, 조병창에서의 일본 측 활동을 복원하려는 시도는 큰 제약을 받고 있다. 진센조병창의 일본군 지휘관 와케 소장(MG Wake)은 자신의 지휘 관련 기록 일체를 파기하라는 명령을 내렸다고 알려져 있다. 어쨌든 관련 기록은 사실상 존재하지 않는다. 진센 지역을 점령한 미 7보병사단의 선발 부대는 정보참모(G-2)에 아무런 보고도 하지 않았고, 이후 24(군수지원사령부ASCOM 24)의 G-2가 실시한 조사에서도 관련된 유의미한 정보는 발견되지 않았다. 점령군이 조병창 건물 내부를 교란하면서, 문서 증거의 부족은 더욱 악화되었다. 다양한 기계 및 특수 장비들은 대부분의 건물에서 제거되어 부대 주둔을 위한 공간 확보를 위해 조병창 전역에 분산 배치되었다. 이로 인해 일본 측의 생산 방식을 복원하는 것은 사실상 불가능하게 되었으며, 생산량 추정도 포로 심문 기록에만 의존하고 있어 신뢰하기 어렵다. 일본 본토 내 미군이 확보한 자료들이 진센 조병창의 생산 실태를 더 정확히 평가하는 데 도움이 될 가능성이 크다.

B. 물리적 구조

1. 조병창은 일본이 지난 10년간 집중 개발한 지역인 소사(素砂) 공업지대에 위치해 있다. 미쓰비시 제강소 지사, 베어링 공장, 가스 공장, 스프링 공장, 철사 및 로프 공장 등이 조병창 주변에 입지해 있다. 이들 중 조병창과 직접적인 관계를 가진 곳은 거의 없으며, 미쓰비시 제강소만이 단조품, 주조품, 봉강을 공급했을 가능성이 있다. 이 제강소의 주된 생산 품목은 광산 기계류였다. <그림1>은 조병창의 주요 건물만을 표시하며, 전체 부지는 이에 비해 훨씬 넓다. 도면에는 각 건물의 실제 또는 추정 용도가 표기되어 있다. 부록에는 도면 번호와 연계된 각 건물의 크기, 기능 및 번호가 수록되어 있다.

2. 조병창의 초기 건물들은 조선 주둔 일본군이 요구하는 소화기 및 각종 작업을 위한 용도로 사용되었다. 전쟁 말기에 생산된 소총은 개조된 7.7mm 99식 소총이었으며, 권총도 일부 시기에 생산되었을 가능성이 있으나, 미군은 실제 완성품을 확보하지는 못했다 (단, 소총 사격장과 연계된 권총 사격장은 발견되었다). 총검은 소총과 함께 병행 생산되었다. 초기 소화기 생산 설비는 8개 동의 건물로 구성되었으며, 이는 1935~1937년 사이에 건설된 것으로 추정된다. 건물은 벽돌 구조, 콘크리트 슬래브 바닥, 강철 트러스 지붕 구조로 이루어졌다. 이들 건물에 설치된 기계들은 초기부터 설치되어 있던 원래의 설비일 가능성이 높다. 1944년 말에는 개머리판 제작을 위한 소화기 생산 전용의 신축 건물 1동이 추가로 건설되었다. 이 건물은 이후 언급될 탄약 생산 시설과 같은 건축양식이었다. 종전 당시, 약 37만 평방피트(약 34,370㎡)의 작업 공간이 소총 및 총검 생산에 직접 사용되고 있었다.
3. 1940년대 초 일본은

2쪽

대규모 추가 건축 작업을 시작하였고, 그 결과 다음과 같은 용도의 건물들이 추가되었다. 소화기 탄약 생산용 4동, 소총 개머리판 가공용 1동, 행정, 병원, 일반 업무용 3동 등이다. 이들 건물은 철근 콘크리트 구조로 통일되었으며, 회색 모르타르 외벽과 석고 벽체를 갖추었으나, 자재 품질은 전반적으로 낮았다. 외형은 보기 좋았지만, 건물 대부분이 새로 지어진 것치고는 이미 노후화의 조짐을 보이고 있었다. 미군이 조선에 진주했을 당시, 일부 건물은 완공되지 않았지만, 대부분은 이미 생산에 투입된 상태였다. 그중 완공되지 않은 건물 한 동은 황동 판재(brass strip) 생산용으로 설계되었을 가능성이 있다.

4. 와케 소장(Maj. Gen. Wake)의 사무실에서 발견된 지도는 단기적으로 계획된 신규 건축은 나타나지 않았지만, 조병창 서쪽의 구릉지에 터널형 지하 구조물 네트워크가 나타나 있었다. 이는 인원뿐 아니라 전체 생산시설 보호를 위한 방공호로 쓰일 의도였던 것으로 보인다. 조병창 내의 대부분의 기계류는 소수의 볼트로만 고정되어 있었으며, 쉽게 이동이 가능했다. 미군의 하이리프트 트럭과 불도저는 대부분의 기계를 손쉽게 철거할 수 있었다.

5. 조병창 내에서 발견된 자재의 종류와 양을 미루어 보아, 소화기 및 그 탄약 외에도

다양한 활동이 계획되었거나 실제로 수행되었을 가능성이 제기된다(연구 활동은 후속 항목에서 별도로 다룸). 원자재, 고철, 회수 자재, 대형 강재 및 강괴, 기타 다양한 자재가 대량으로 보관되어 있었으며, 이는 다음 중 한 가지 가능성을 시사한다: 이 보고서에 언급되지 않은 다른 병기 제품의 생산에 관여했을 가능성, 향후 확장 또는 타용도의 사용이 계획되었을 가능성, 병기창이 물자 수집 및 분배 거점으로 기능했을 가능성이다. 진센 조병창은 일본의 산업 분산 정책에서 중요한 위치를 차지했던 것으로 보이며, 원래 의도된 목적 외의 용도로 전용하기 위한 조치가 이미 진행되었을 가능성도 있다. 이 조병창은 1945년 7월 1일부로 일본 제17방면군의 통제 하에 놓였으며, 그 이전까지는 도쿄 중앙정부의 직접 통제를 받았다. 제17군을 위한 특수 작업물도 생산했을 가능성이 크다.

3쪽

C. 생산량 추정

1. 소총 생산량 : 진센 조병창의 소총 생산량은 하루 100정에서 월 1만 정까지로 추정된다. 가장 신뢰할 수 있는 출처인 일본 장교 두 명은 월간 생산량을 5천 정에서 9천 정으로 보았다. 반면, 민간인 공장 직원 한 명은 일일 100정, 월 3,000정이라고 주장했으며, 그중 정상 작동 가능한 것은 20%에 불과, 나머지는 재작업 또는 폐기 처리되었다고 증언하였다. 이는 이례적으로 보이지만, 조악한 품질의 완성품이 실제로 관찰된 점을 고려하면, 높은 불량률은 불가능하지는 않다. 조사 시점에서 확보된 기계류가 매우 제한적이어서, 잠재적 생산 능력에 대한 정확한 평가는 어려웠다. 가장 합리적인 추정치는 출처 간 중간값을 취한 월간 6,000정 정도로 보인다. 조병창의 규모를 고려할 때 이는 매우 낮은 수치지만, 비효율적 운영 체계 하에서는 설득력이 있다.

2. 탄약 생산 : 모든 정보 출처에 따르면, 병기창은 7.7mm 완전탄 생산을 막 시작한 단계였다. 전쟁 말기에는 새로 도입된 기계류에 대한 작업자 교육이 진행 중이었으므로, 잠재 생산량을 실제 생산량으로 간주하는 것은 잘못된 추정이다. 공장 가동을 위해 일본에서 약 80명의 기술지도관이 파견되었다. 조병창 전직 직원의 증언에 따르면,

4쪽

작전이 중단되었을 당시, 약 1,000명의 남녀 직원들이 훈련 중이었거나 막 훈련을 받았던 상태였다. 이 훈련은 주야간 교대(12시간 2교대)로 계속 진행되었으며, 이는 병기창 내 다른 부서의 근무 형태와 유사하였다.
a. 동일 기종의 기계 4대를 분석한 결과, 각 기계는 약 3초마다 1회 작업을 수행할 수 있음이 확인되었다. 이 기계들을 기준으로 조병창 전체 탄약 생산을 계산하고, 하루 24시간 가동된다고 가정할 경우, 월 최대 생산량은 약 350만 발로 추정된다.
b. 종전 무렵 실제 생산량은 위에서 추정한 최대 생산 능력의 10%를 넘지 않았을 것으로 보인다. 한 일본 병기장교는 30만 발 정도라고 추정하였다.
당초 계획된 월간 생산량은 약 200만 발 정도였을 가능성도 있다.

D. 소총 생산 설비

13번 건물 전경
이 건물과 유사한 구조를 가진 15번 건물은 진센 조병창의 가장 초기 생산시설을 대표한다.

5쪽

1. 기계 설비 : 조사 시점에 대부분의 건물은 기계류가 철거된 상태였다. 그러나 일부 철거된 기계들과 아직 남아 있는 기계들에 대한 조사는 가능했다. 가장 우수한 기계 설비는 15번 건물에 설치되어 있었으며, 가장 먼저 철거된 설비들이기도 하다. 이들 기계의 대부분은 비교적 최신식이며, 일부는 최근 몇 년 내에 제작된 것이었다. 기계 종류 및 모델은 일관성을 갖추고 있었고, 최신 기계에는 전기 직결 구동 방식이 적용되어 있었다. 특수 기계로는, 1명의 작업자가 동시에 소총 총열 5개를 절삭 가공할 수 있는 총기 선반도 발견되었다. 조사 당시 비교적 온전한 상태였던 13번 건물은 여러 출처에서 부분적으로 수집된 범용 기계 도구들로 구성되어 있는 것으로 보였다. 이 기계들의 대부분은 벨트 구동 방식이었다.

13번 건물 내부의 선반 기계 사진.
기계 뒤쪽에 있는 방폭용 방책이 사진 속에서 확인되며, 이는 공습을 대비해 설계된 것으로 보인다.

6쪽

관측된 일부 사례를 보면, 병기창에서는 기계의 임기응변적 운용 및 다른 기계에서 부품을 뜯어 쓰는 '카니발리제이션(cannibalization)'이 광범위하게 이루어졌던 것으로 보인다. 이 건물은 사실상 특정 목적의 소총 생산 시설이라기보다는 범용적인 기계 가공 공장이었다.
15번 건물은 그보다는 조직적으로 더 잘 정비된 시설로 보인다. 16번 개머리판 가공 전용 건물은 분명하게 특수 장비가 설치되어 있었다 (부록 참조).
이들 신축 건물들은 조병창이 본격적으로 소총 생산에 전념하던 시기에 설계 및 건설되었을 가능성이 높다. 초기의 조병창 설립 목적은 보다 범용적이고 다양한 용도에 중점을 둔 것이었다.

[사진]
13번 건물에 설치된 소형 기계 도구의 전형적인 모습.

2. 생산 흐름
조병창 내 대부분의 건물은 현대적 대량 생산 체계에 부합하도록 계획되지 않았다. 15번 건물은 현대적 공업 배치를 갖추고 있었을 가능성이 있으나, 보다 가능성 높은 해석은, 13번 건물에서 확인된 것처럼 기본적인 범용 기계 가공 공장의 운용 방식과 유사한 수준이라는 점이다 (자세한 내용은 b항 참조).

7쪽

a. 소총 개머리판 가공 건물은 거친 목재를 절단하는 단계부터 완제품 가공까지의 논리적인 생산 흐름을 반영하여 배치되어 있었다. 개머리판 제작은 비교적 단순한 작업들의 연속으로 구성되어 있어, 건물의 배치는 복잡하지 않았으며, 특별히 보고할 만한 특이 사항도 없었다.
b. 특히 13번 건물을 포함하여 소총 생산 전용 건물들을 분석한 결과, 작업 단위별 부품 묶음(lots)이 각 공장 또는 작업 구역에서 가공되고, 이들이 가공 공정 순서에 따라 묶음 단위로 이동하는 방식이었음이 확인되었다. 이러한 작업 단위 크기는 기계 용량 및 자재 처리 설비의 능력에 따라 결정되었다. 작업 이동 경로 및 일정 계획은 그다지 체계적이지 않았다. 이러한 비체계성은 기계 주변 통로 및 작업 공간의 혼잡한 상태를 통해 쉽게 확인할 수 있었다.

13번 건물 내부에 적재된 소총 리시버(총 몸통) 단조 부품.

8쪽

같은 기능을 수행하는 기계임에도 불구하고, 어떤 곳에서는 작업 부품이 대량으로 적재되어 있었던 반면, 다른 곳은 극히 적은 양만 비축되어 있었다. 이 조병창에서 기계식 자재 취급 장비는 극히 제한적으로 사용되었으며, 사실상 존재하지 않았다.
작업 묶음(work lots)은 작업장 내외부 및 조립 공정 중에도 소형 트레이에 담겨 수작업으로 운반되었다. 컨베이어 시스템이나 자주식 차량은 전혀 확인되지 않았다. 이는 저렴한 노동력이 풍부했기 때문에 수작업 운반이 정당화된 것으로 보인다.
c. 소둔(annealing), 목재 건조, 조립 작업 등 건물 간 자재 이동 흐름 역시 매우 조잡한 수준이었다. 건물 배치는 이러한 흐름을 고려해 설계된 것이 아니었다. 건물들은 생

12번 건물에 설치된 소총 부품용 소둔(불림)용 가열로.

9쪽

생산 단계 간 최대 효율을 보장할 수 있도록 배치되어 있지 않았다. 신축된 건물들은 서로 연결된 지하 터널을 활용할 수 있도록 설계된 것으로 보이며, 실제로는 부품을 건물 간 이동시키기 위해 긴 거리 수작업 밀기 작업이 필요했다. 협궤 철도 트랙이 병기창 내 대부분의 건물을 연결하고 있었지만, 이 철도에서 운행되는 차량의 동력은 모두 인력에 의해 제공되었다.
(즉, 인부가 밀거나 끌어서 이동시킴)

13번 건물 내 수직 슬롯 가공기. 이 장비와 다른 정밀 공작 기계들은 여러 건물에서 발견되었으며, 특수 작업이나 정비 목적으로 사용된 것으로 보인다.

10쪽

3. 마무리 작업 및 조립 : 이 조병창에서 생산된 소총은 정제되지 않은 7.7mm Type 99형으로 품질이 낮은 무기였으며, 제조 공차도 매우 넓게 허용되었다. 그 결과로 마무리 작업과 조립 공정은 밀접히 연결되어 있었으며, 실질적으로는 하나의 공정으로 통합되었을 가능성이 있다. 부품 간의 호환성은 없었으며, 아마도 하나의 작업자가 각 부품을 마무리하고 조립까지 한 것으로 보인다.
건물 곳곳에는 수천 개의 줄(file, 금속 마무리 연마공구)이 흩어져 있었고, 심하게 긁힌 나무 작업대들은 마무리 작업이 이루어졌던 흔적을 보여주었다. 볼트와 리시버(총기의 핵심 조립 부품)의 부분 조립은 수작업 방식으로, 최종 조립은 보다 생산라인 방식으로 이루어졌을 가능성이 있다. 조준기 조정(sight adjustment) 및 정확도 시험은 지하 300미터 사격장에서 실시되었다. (E절 4항 참고)

11쪽

E. 탄약 생산

탄피(cartridge case) 제조 건물. 주요 기계들은 1층에 설치되어 있으며, 2층에는 소형 기계와 사무 공간으로 추정되는 공간이 있었고, 지하실은 저장용도로 사용되었다. 모든 층에 엘리베이터가 설치되어 있었다. 이 건물은 1944년에 완공된 것으로 보인다.

1. 기계 설비 : 조사를 받았을 당시 부분적으로나마 온전히 남아 있던 탄약 제조 전용 건물은 17번 건물 하나뿐이었다 (사진 참조). 이 건물의 1층에는 탄피 성형(case drawing) 장비가 설치되어 있었으며, 이는 병기창 전체에서 가장 현대적이고 가장 체계적으로 구성된 설비였다. 탄두 제조용 기계 또한 이와 유사한 품질이었지만, 현장에는 설치되어 있지 않았다. 이 기계들 중 일부는 1944년까지 제작되었으며, 대부분 전기식 구동에 자동 공급 기능을 갖추고 있었고, 설계 및 작동 방식 면에서 철저히 현대적인 형태였다. 13페이지의 사진에는 해당 탄피 성형 건물 내부의 모습이 두 장 실려 있다.

12쪽

사진은 탄피 제조 공정의 시작과 끝을 보여준다. 위쪽 사진 전경에 보이는 황동 스트립은, 배경의 기계에서 초벌 성형(draw) 작업을 준비하기 위해 롤 사이에 눌려 평평하게 만들어지고 있다. 아래쪽에 보이는 수평 프레스 기계는 뇌관 삽입부(Primer Seat)를 성형하는 기계로, "니가타 총알 기계(Nigata Bullet Machine)"라는 명칭이 새겨져 있다. 위에 보이는 수직 프레스 및 스트립 롤기를 제외한 모든 기계에는 자동 공급 장치가 사용되었다.

13쪽

2. 탄피(탄환 케이스) 제조 : 이 조병창(무기 공장)에서 탄피를 제조하는 공정은, 이 목적을 위해 다른 병기창들에서 사용된 방식과 유사한 것으로 보인다. 다음과 같은 공정들이

확인되었다 :
a. 폭 약 3인치의 황동 판재(스트립)를 롤러에 통과시켜 균일하게 평평한 표면을 만든다.
b. 수직 프레스를 이용한 단일 공정:
(1) 황동 스트립에서 원형 디스크를 펀칭하여 컵 형태로 성형
(2) 스트립은 수동으로 공급되며, 프레스는 페달로 작동됨.
c. 컵을 길게 늘이기 위한 후속 드로잉(draw) 공정 6회 실시
d. 각 드로잉 공정 후 탄피를 어닐링(소둔 처리)함.
e. 뇌관 삽입부 성형
f. 탄피 목(neck) 형성
g. 탄피 추출장 홈 가공
h. 배기 구멍(벤트 홀) 천공
I. 모든 공정 완료 후, 금속 바구니에 수동으로 담아 취급
j. 어닐링은 기계 공장으로부터 약 50야드 떨어진 7번 건물에서 실시됨.

탄피 제조는 총 14단계로 구성되며, 이에는 7회의 드로잉 공정, 2회의 트리밍(trimming) 작업, 뇌관부 성형, 배기 구멍 천공, 추출장 홈 가공, 넥(목) 성형, 마무리 작업이 각각 1회씩 포함된다.

14쪽

3. 탄두 제조
탄두 제조에 사용된 기계는 완전히 철거되어 흩어져 있었기 때문에, 이 공정에 대해 명확한 판단을 내릴 수는 없었다. 그러나 다양한 제작 단계에 있는 탄두 샘플이 발견되었으며, 이를 통해 다음과 같은 정보를 확인할 수 있었다:
a. 도금된 금속 재킷은 금속판 1회 프레스에서 시작되어, 여러 차례 드로잉(draw) 공정을 거쳐 성형되었다.
b. 각 드로잉 공정 사이에 어닐링(소둔)이 이루어졌을 가능성이 높다.
c. 납 와이어를 릴에서 자동 프레스기로 연속적으로 공급하여 탄두 몸체(슬러그)를 성형
d. 탄두 조립 후 납의 용융점을 초과하는 온도에서 가열되었을 가능성 있음
e. 마무리 가공 및 탄두 홈(cannelure) 성형 작업 (정확한 공정은 확인되지 않음)
f. 회전식 텀블러 드럼에서 세척 작업 수행

4. 조립 및 시험 : 탄두, 화약, 탄피의 조립은 아마도 5번과 6번 건물에서 수행되었을 것으로 보이나, 해당 공정 단계에 대한 구체적인 증거는 발견되지 않았다. 또한 본부 건물이나 300야드 길이의 지하 사격장에서 특수한 탄도학 연구가 이루어진 흔적은 없었다. 새로운 사격장에서 압력 측정기나 속도 측정 장비는 발견되지 않았다. 조병창에서 생산된 탄약에 대해 아무런 시험도 하지 않았다고는 믿기 어렵지만, 사격장은 정교한 전기 배선이 설치되지 않았으며, 조명 외의 콘센트, 스크린, 기타 전기설비의 흔적은 전혀 없었다. 발사실 역시 전기 콘센트가 없었고, 통상적인 크로노그래프류 장비도 어디에서도 발견되지 않았다. 압력은 구리 파쇄 게이지(copper crusher gages)를 통해 측정되었을 가능성이 있으나, 그러한 장비는 발견되지 않았다. 사격장의 주요 용도는

15쪽

조준기 조정과 기본적인 소총 명중 정확도 시험에 사용된 것으로 보였다.
이 사격장 건물은 너무 최근에 완공되어, 시험 장비를 설치할 충분한 시간이 경과하지 않았을 가능성도 있다.

16쪽

위 사진은 사격장 건물을 보여주며, 이는 조사 당시에는 명확하지 않았던 용도로 설계되었을 가능성이 있다. 건물 바로 오른쪽에 있는 환기구는 사격장 바로 위에 위치해 있다. 300미터 사거리로 이어지는 사격구는 아래 사진에서 볼 수 있다. 이와 유사한 세 개의 사격구가 왼쪽에 더 있으며, 이는 85미터 보조 사격장으로 연결되어 있다.
(사진에 보이는 장비는 미군 물자로, 보관을 위해 놓인 것이다).
고정 장치, 탄속 측정기, 기타 사격장 관련 장비는 발견되지 않았다. 사격 구역에서 약 30피트 떨어진 곳에는 사진에 보이는 것과 동일한 세 개의 환기 후드가 반복되어 설치되어 있었으나, 별도의 폭발실(blast chamber)은 존재하지 않았다.

17쪽

F. 실험실 활동

피로(내구성) 시험기. 회전하는 금속 샘플에 굽힘 모멘트를 가함.

1. 장비 (Equipment): 진천(Jinsen) 병기창에서는 예상외로 많은 실험실 장비가 발견되었는데, 특히 본부 건물(No. 1)에서 그러했다. 이 장비의 대부분은 금속 및 콘크리트의 재료 강도를 시험하는 용도로 설계된 것이었다.
조사 당시에는 남아있는 예가 많지 않았으나, 점령 직후 이 지역에 있었던 장교들의 증언에 따르면 시험 장비는 매우 우수한 품질이었다.
공학 장비 외에도 일반 화학 분야의 아주 우수한 기기들이 발견되었는데, 그에는 정밀 분광기와 우수한 저울들, 그리고 일반적인 화학 실험실 장비들이 포함되었다.
탄도 계측 장비(ballistic measuring instruments)는 사격장이나 기타 다른 장소에서도 전혀 발견되지 않았으며, 이는 아직 설치되지 않았을 가능성이 있다.
(앞서 E절, 4항 참조: 이러한 계측 장비는 후속 설치를 위해 계획되었을 수 있음.)

18쪽

본부 건물(No.1)에서 발견된 분광기들이다. 위쪽 사진의 장비는 정밀한 품질을 가진 것으로 보인다; 아래쪽의 분광기는 아마도 즉흥적으로 제작된 것일 가능성 있다. 후자의 장비에서는 편광 요소들이 발견되었다.

19쪽

2. 실험실 기능
발견된 장비의 성격으로 보아, 진센(Jinsen) 조병창에서는 단순한 탄약 및 소총 생산의 필요를 넘어서는 광범위한 작업이 수행되었음을 확실히 추정할 수 있다. 금속공학적 성격의 기기들은 조병창에서 사용된 원자재의 적합성을 평가하고, 완성 부품의 검사를 위해 사용되었을 것으로 보인다.
그러나 이러한 기기의 품질과 수량은 보다 광범위한 용도를 암시한다. 이러한 추정은 콘크리트 시험기기의 존재뿐만 아니라, 스크류 직경 게이지, go/no-go 게이지를 포함해 다양한 크기와 종류의 게이지가 50종 이상 발견되었으며, 다량이 쌓여 있었다는 점에서도 뒷받침된다. 이러한 직경 측정 게이지들은 포탄 생산에 사용되었을 가능성이 크며, 그중 일부는 37mm, 70mm, 75mm로 측정되었다.

20쪽

수집된 증거를 바탕으로, 진센 조병창(Jinsen Arsenal) 내 실험실이 수행했을 가능성이 있는 기능들을 다음과 같이 정리하였다. 이는 중요도 순으로 배열되어 있다.
a. 조병창 서비스 : 조병창에서 사용되는 원자재 및 완제품의 분석과 시험을 담당함.
b. 표준화 : 일반 또는 특수 기계공작소 작업 및 건설공학에 사용되는 다양한 자재와 게이지에 대해, 표준 중량, 치수, 품질, 크기 등을 설정함.
c. 개발 : 콘크리트용 신형 골재, 대체 건축 자재, 조병창 사용을 위한 새로운 원자재 등을 개발함.
d. 연구 : 위 항목 c와 관련되거나 기타 분야에서 사용할 수 있는 기기를 통해 야금학적 및 물리화학적 연구가 수행되었을 가능성이 있음.
사진 설명 : 자재 시험 및 기타 실험실 장비가 배치된 대형 실험실 내부 사진.
조사 시점까지 대부분의 장비는 파괴된 상태였다. 사진은 ASCOM 24 부대에 의해 사용 중이던 실험실 내부를 촬영한 것이다.
작성자 : 중위 토드(D.F. Todd), 병참(OD), 3등급 기술 하사관(Tec 3) 존 칸터(John Kanter), 4등급 기술 하사관(Tec 4) 칼 플레크(Carl Fleck)

21쪽

부록

건물 번호 1
기능: 행정 및 실험실.
점검 당시 상태: ASCOM 24 본부로 사용 중. 일부 실험 장비는 여전히 남아 있음
장비: 재료강도 및 화학 실험 장비. 인접한 기술 도서관도 우수함.
면적: 29,000 평방피트 (2층 전체 + 일부 3층 구조)

건물 번호 2
기능: 사무공간; 원래 조병창 본부 건물로 추정됨
점검 당시 상태: ASCOM 24 사무실로 사용 중
장비: 과거 실험 장비 설치 흔적 존재. 한 방에 산욕조(acid bath) 있음.

면적: 15,000 평방피트 (2층 구조)

건물 번호 3
기능: 사격장 건물. 비교적 큰 규모는 사격 외 다른 용도를 암시하나 특정되지 않음.
점검 당시 상태: 원래 설치물은 모두 제거됨
장비: 없음
면적: 4,800 평방피트 (2층 구조)

i쪽

건물 번호 4
기능: 불명. 현재는 식당으로 사용 중. 원래 용도였을 가능성도 있음.
점검 당시 상태: 별도의 기술 없음
장비: 없음
면적: 13,000 평방피트

건물 번호 5·6
기능: 탄약 조립
점검 당시 상태: 원래 장비 제거됨
장비: 건물 주변에 일부 조립 기계가 흩어져 있음
면적: 3,000 평방피트 (두 건물 합산)

건물 번호 7
기능: 탄환 제조 건물
점검 당시 상태: 90% 장비 철거됨
장비: 벨트 구동 공작기계, 전기식 어닐링(소둔)로, 재킷 압연기, 납탄 성형기, 탄환 조립기, 탄환 세척기 등 흔적 존재
면적: 24,000 평방피트 (2층 구조)

ii쪽

건물 번호 8
기능: (a) 소총 부품 샌드블라스트 처리
(b) 금속 표면 방청제 코팅
(c) 소총 조립
점검 당시 상태: 언급 없음
장비: 샌드블라스터, 방청제 처리조, 조립대 및 도구
면적: 13,500 평방피트
비고 생산물: 완성된 소총. 생산 공차가 커서 부품 하나하나를 맞춤 조립해야 했음

건물 번호 9
기능: 금속 세턱
점검 당시 상태: 당시 상태: 산처리조를 제외하고 장비 제거됨
장비: 산처리조

면적: 800 평방피트
건물 번호 10
기능: 판금 가공 작업장
점검 당시 상태: 장비 제거됨
장비: 펀치프레스, 절단기, 압연기 (보고됨)

iii쪽

생산품: 스탬핑 부품, 착검 장치, 방아쇠 가드, 기타 소총 부품
면적: 20,000 평방피트 (2층)

건물 번호 11
기능: 용광로
점검 당시 상태: 장비 제거됨, 창고로 이전됨
장비: 표준 단조 설비로 추정
원자재: 강봉 및 철제 스트랩
생산품: 총검날 및 소총 부품
면적: 20,000 평방피트

건물 번호 12
기능: 용광로
점검 당시 상태: 기계는 제거, 가열로는 남아 있음
정비: 해머 프레스, 단조 프레스, 전단기, 압연기, 풀림로 및 가열로
원자재: 강봉
생산품: 총열, 노리쇠, 리시버, 격침핀 단조 부품
면적: 43,000 평방피트

iv쪽

건물 번호 13
기능: 일반 기계 가공장
점검 당시 상태: 사실상 완전한 상태로 유지됨
장비: 엔진 선반, 터렛 선반, 총열 가공용 선반, 밀링 머신, 드릴 프레스, 래디얼 드릴, 키시터(키 홈 가공기), 기계식 톱, 자동 나사 절삭기, 수직 슬롯터 등
원자재: 단조품, 프레스 부품, 강봉 재고 등
생산품: 가공 완료된 소총 리시버, 노리쇠, 격침핀 및 기타 소부품
면적: 112,000 sq. feet 약 10,405㎡ (초대형 규모)
비고: (a) Layout (기계 배치): 기계들은 일렬로 병렬 배치되어 있었음. 각 기계군은 공통 구동축에서 벨트로 동력을 전달받는 방식. 일부는 최신 전기식 기계로 교체된 상태. 기계들은 기종별로 구분 배치되어, 예를 들어 선반은 선반끼리, 셰이퍼·드릴프레스 등은 따로 묶여 있었음. 하지만 작업 흐름(공정 흐름)에 대한 체계적인 설계는 부족했음. (b) 장비 상태: 해당 작업장은 설비 설치 당시 입수 가능한 장비들로 구성되어 있었음. 획일화되지 않은 다양한 종류의 기계들이 존재함.
여러 기계가 동일 절삭 작업을 수행했으며, 한 기계의 부품을 다른 기계에 보강용으로

사용하는 등 기계 부품 상태가 고르지 않음.
스핀들, 베어링, 가동 부품의 과도한 마모로 정밀 가공은 어려웠지만, 당시 일본군 소총 설계가 넉넉한 공차 허용값(wide tolerances)을 가지고 있어 가공에는 문제가 없었음.

v쪽

건물 번호 14
기능: 소총 개머리판용 목재의 숙성 및 건조
점검 당시 상태: 설치 상태 양호
장비: 증기로 가열되는 목재 숙성 오븐 18기
원자재: 거칠게 절단된 생목재
면적: 23,000 sq. feet (약 2,137㎡)

건물 번호 15
기능: 기계 가공소
점검 당시 상태: 대부분 장비 제거됨
장비: 최근 생산된 표준 기계장비 보고됨
원자재: 총열 단조품
생산품: 완성된 소총 총열
면적: 112,000 sq. feet (약 10,405㎡)

vi쪽

건물 번호 16
기능: 소총 개머리판 가공소
점검 당시 상태: 대부분 장비 철거됨
장비: 특수 목공 기계 일부 존재, 선반 하나만 현장에 남아 있었음
면적: 25,000 sq. feet (약 2,322㎡)
비고: 사용된 선반은 하나의 베드에 나란히 설치된 두 개의 일반 선반으로 구성됨. 두 스핀들은 동일한 속도로 회전하며, 하나는 완성형 개머리판의 윤곽(Form)을 기준으로 작동, 다른 하나는 실제 공작물 가공에 사용됨. 절삭 공구는 윤곽을 따라 움직임에 따라 제어됨. 윤곽 형태의 차이가 그대로 가공물에 복제되는 구조.

건물 번호 17
기능: 탄피 제작소
점검 당시 상태: 1층은 장비 유지, 2층은 철거됨
장비: 7.7mm 탄피 제작을 위한 전용 기계 설비 전부 갖춤. 대부분 자동 공급 방식의 전문 장비
면적: 17,000 sq. feet (약 1,579㎡), 2층 구조 (2-story)

vii쪽

건물 번호 18
기능: 병원(조사되지 않음)

비고: 표기된 면적은 모두 대략적인 값이며, 일부 건물의 경우 명시된 추가 층수 (예: 2층, 3층 등)를 포함함. 단, 기능상 지하층만 있는 경우는 제외됨.
*표시는 지하층에 지원 기능이 포함된 건물을 의미함.

K.Ltd. 37-230/59318/1946년 12월

4. 106의무파견대(수의과 지원) 연례 역사 보고서(RG 338)

RG	338	Records of U.S. Army Operational, Tactical, and Support Organizations (World War II and Thereafter), 1917–1999			
Entry	UD-06W 208	Organizational History Files, 1977–1982			
Box	1	338-85-104			
Item	106th Medical Detachment (VS) Annual Histirucal Report-Amedd Acttivities				
생산일	1979.12	**생산자**	106th Medical Detachment	**작성자**	106th Medical Detachment
분량	12	**주제**	역사	**중요도**	상
키워드	106의무파견대(수의), 캠프마켓, 육군 의무감				

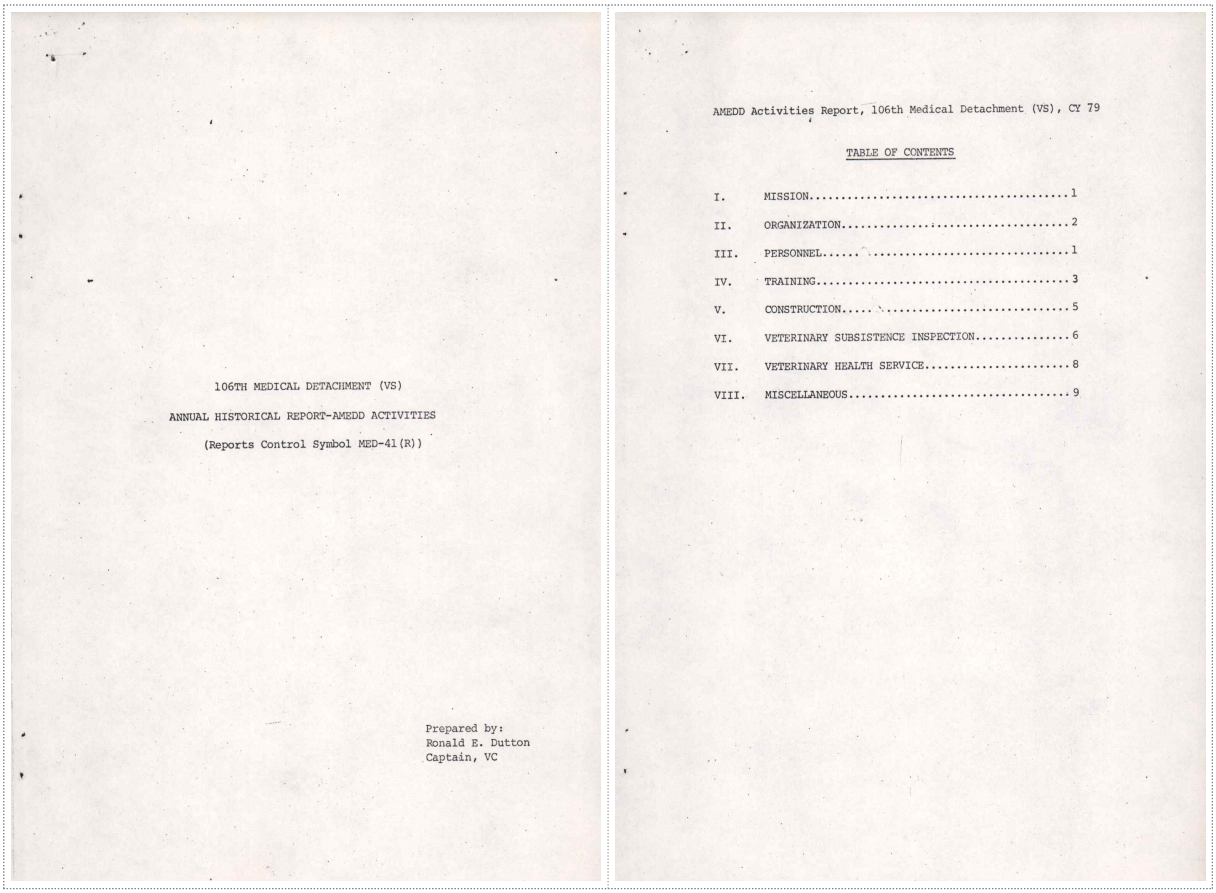

106TH MEDICAL DETACHMENT (VS)

ANNUAL HISTORICAL REPORT-AMEDD ACTIVITIES

(Reports Control Symbol MED-41(R))

Prepared by:
Ronald E. Dutton
Captain, VC

AMEDD Activities Report, 106th Medical Detachment (VS), CY 79

TABLE OF CONTENTS

I. MISSION.....1
II. ORGANIZATION.....2
III. PERSONNEL.....1
IV. TRAINING.....3
V. CONSTRUCTION.....5
VI. VETERINARY SUBSISTENCE INSPECTION.....6
VII. VETERINARY HEALTH SERVICE.....8
VIII. MISCELLANEOUS.....9

AMEDD Activities Report, 106th Medical Detachment (VS), CY 79

I. MISSION:

1. Maintain a high state of operational readiness.

2. Provide food hygiene and quality assurance inspections in support of U. S. Forces, Korea.

3. Provide complete veterinary health service for Government-owned and authorized privately owned animals.

4. Provide a comprehensive veterinary public health program.

II. ORGANIZATION: (See organizational Chart)

III. PERSONNEL:

1. Col George F. Orthey replaced Col Ronald D. Anderson as Commander, 1 April.

2. CPT Michael J. Murray replaced CPT Larry W. Hartke as OIC Team E, 13 April.

3. Major Eddie L. Carlisle replaced Major Sidney A. Allen as OIC Team D, 25 May.

4. 1LT William Halliburton replaced 1LT Garland Kinslow as Administrative Officer, 1 June.

5. CPT Richard E. Long replaced CPT Richard M. Gaither as OIC Team C, 9 June.

6. SFC James R. Clark was relieved of duties as NCOIC, Team D on 15 June. SFC Thomas A. Morgello assumed duties effective that date.

7. CPT Charles N. Gaiser replaced CPT Charles B. Clifford as OIC Team A, 19 June.

8. CPT Ronald E. Dutton replaced CPT Richard M. Gaither as Executive Officer/Operations Officer, 27 June. CPT Gaither had assumed the above duties on 10 May upon CPT Thomas Venard's DEROS.

9. 1SG Fredrick B. Abbott replaced MSG Frederick W. Reimers as First Sergeant, 27 July. 1SG Abbott received the rank of 1SG on 17 Dec 79 on orders cut by HQ MILPERCEN-K.

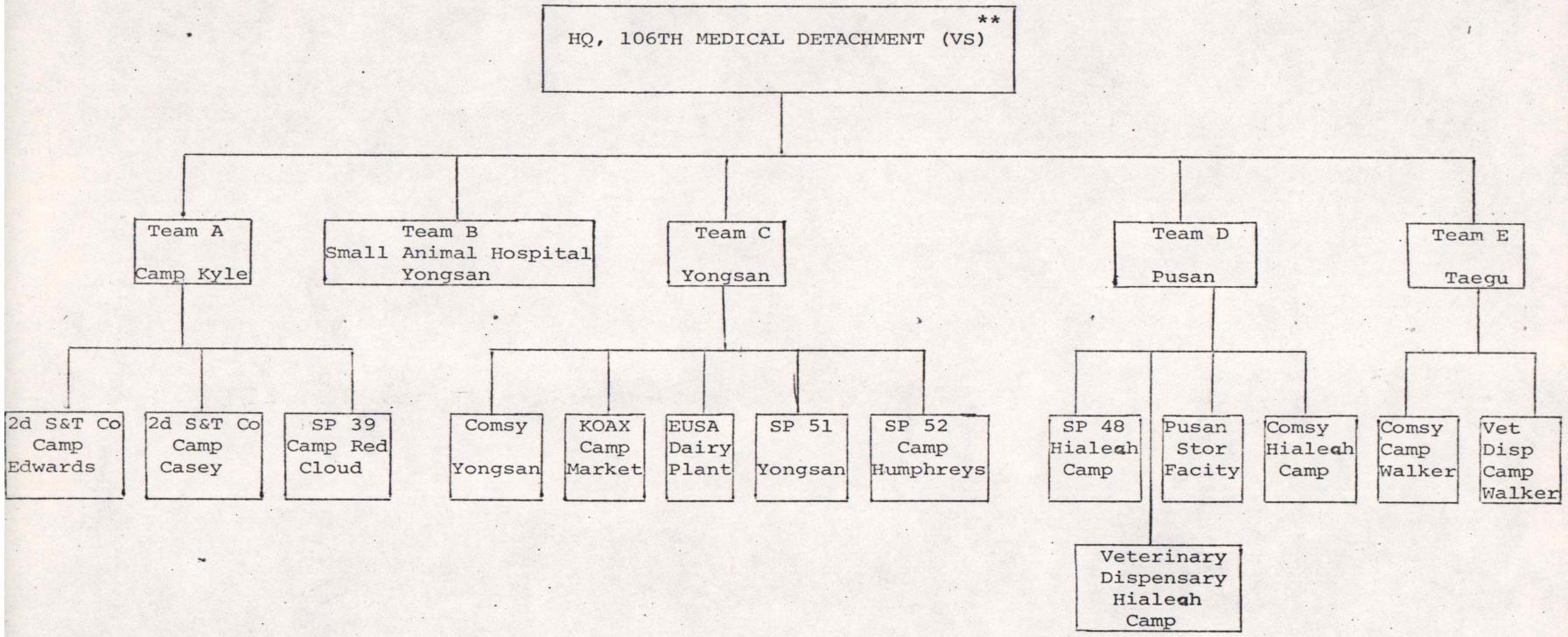

** Commander, 106th Medical Detachment also serves as Deputy Veterinary Activities USAMEDCOM-K and UNC/USFK/EUSA Veterinarian.

10. On 31 Dec there were 49 enlisted, 8 officer, 4 KATUSA and 6 Korean Civilian personnel on hand versus 39 enlisted, 8 officer, 3 KATUSA and 6 Korean Civilian personnel authorized. Manpower shortages have not been a problem during this calender year.

IV. TRAINING:

1. A comprehensive training program was continued during the 1979 calender year. The training program included; personal knowledge subjects, common soldier tasks, physical training, weapons familiarization, NBC training, command information, motor maintenance, MOS peculiar or SQT training and unit field training. A unit learning center with a complete library of lesson plans and technical manuals for MOS 91R and 91T was available for all assigned personnel.

2. The semi annual PT tests were administered during the months of May and October.

3. The annual weapons familiarization firing was conducted during the month of April at the Rod and Gun Club firing range. The 22 caliber adapter kit was utilized for the M-16.

4. The annual gas chamber exercise was accomplished during the month of April using a camphor chamber.

5. Training cited in paragraphs 2, 3 and 4 for team D (Pusan) and team E (Taegu) was conducted with the 43rd MASH and 543rd Dispensary units respectively.

6. Operation "Sweet Talk" a 4 days combination FTX/ARTEP was conducted 14 through 17 September at Osan AFB training area. Due to the lack of a published ARTEP, this unit developed its own for a Veterinary Team JB. The ARTEP was evaluated by members of the MEDCOM-K staff and the Commander, 106th Medical Detachment. In addition to the ARTEP, training was conducted in the following subjects:

a. Emergency field slaughtering techniques.

b. Ante-mortem and post-mortem inspection procedures. A live pig was utilized in both a and b as training aids.

c. Air evacuation procedures. Military working dogs were transported via a Huey helicopter to our training site.

d. Land navigation. A day compass course was set up to test the individual soldier's proficiency.

7. A CPX was conducted by team B from 16 April through 18 April in which the small animal hospital was erected in the old Japanese Prison Compound. The purpose of the exercise was to test the operational capability of the small animal hospital. Patients were received, treated and surgery performed if necessary.

8. Quarterly Veterinary Conferences were re-initiated. Attendees included; Officers and NCOICs of the 106th Medical Detachment, Air Force Veterinarians and their NCOICs, ROKA Veterinarians and invited guests. Topics of discussion have included;

a. Approved Farm Program in Korea.

b. Commissary food distribution system.

c. KOAX food distribution system.

d. Quality of subsistence at Army Mess Halls.

e. Acquisition of FF&V on the local market.

f. Korean Army food distribution system.

g. Operation of EUSA Dairy Plant.

These quarterly conferences were expanded from a two day to three day length. The added day was utilized for unique professional development of assigned veterinary officers, Army and Air Forces, and to establish better liaison with ROKA veterinary officers. Accomplishment achieved by this extra day of professional development include;

a. Liaison with Seoul National Veterinary College.

b. Visits to ROK Army Cavalry and Pack Train Stables.

c. Visit to ROK Army Dog School and Breeding Farm.

d. Visit to ROK Army Mess Facility and Food Supply Point.

e. Visit to National Dairy Farm.

f. Visit to Local FFV market.

9. Two veterinary officers attended professional conferences in the United States during the past calender year. Col Orthey attended the AVMA meeting in July and CPT Chuff attended the AABP meeting in December.

10. One ROKA veterinary officer received clinical medicine training from June to August at the small animal hospital.

11. CPT Chuff and CPT Gaiser attended the World Scientific Veterinary Acupuncture Conference in Seoul during the month of December.

12. Team B, small animal hospital, conducted two week veterinary training courses for 15 working dog handlers. Each handler was given training in emergency life saving procedures as well as common veterinary procedures.

V. CONSTRUCTION:

1. Due to a major fire at the 43rd MASH/665th Dental Detachment (Pusan) in July, the dental activity was moved into the veterinary dispensary. These two activities shared common facilities until December, at which time the dental clinic was relocated to a new site.

2. New administrative and food inspection facilities were completed on 10 July for team D. These facilities are located at the Pusan Storage Facility (PSF). The cold storage inspection room will reduce the high temperature stress factor on frozen and chilled subsistence due to a strict temperature controled environment achieved during the actual inspection.

3. Kennel facility, team B was completely renovated to correct structural defects.

4. Actual construction of an office/food inspection room at the Yongsan Commissary Store was initiated during October. Anticipated completion date is April 1980.

5. Construction activity to remodel the Taegu Commissary Store was initiated in December. Included in these remodeling plans is a complete office/inspection room for the Army Veterinary Inspector (AVI) assigned to the Commissary.

6. No further progress has been achieved on a new office/food inspection room for the AVI assigned to Camp Edwards or Camp Casey.

7. Plans have been initiated, but no anticipated date of construction has been set for the complete renovation of the kennels at the Taegu Veterinary Clinic.

VI. VETERINARY SUBSISTENCE INSPECTION:

1. During the year 701,605,137 pounds of subsistence were examined for compliance with health/sanitation and quality standards. 829,684 pounds were rejected as nonconforming with contractual requirements or condemned as inedible. (1978 figures were 450 million and 1.06 million pounds respectively) The total pounds of food inspected represents a significant increase over the previous year. This is attributed primarilly to a full time veterinary inspector at the KOAX dry and cold storage warehouse facility. In addition, suspense dates were established to pick up all in storage inspection at the Pusan Storage Facility, Team D.

2. During the year 41,366,167 pounds of dairy products were inspected by army veterinary inspectors (AVI) at the EUSA dairy plant. Only 29,041 pounds of product was rejected during the past year as failing to meet minimum contractual requirements. An additional inspector was assigned to the dairy plant to assure continous coverage during production hours. The following inspection programs continued unchanged from the previous year; daily sampling of water for chlorine residual and coliform count, daily walk through sanitary inspections by the AVI, and the selection of samples to be sent to the Letterman Army Medical Laboratory, Presidio for ongoing contract specification monitoring on chemical and microbiological standards. The veterinary officer, team C, initiated thorough monthly sanitary inspections of the dairy plants.

These inspections were documented and discussed with the dairy management team. A new HTST pasteurization unit was acquired along with a tri clover blender. Both items will be installed during the 1980 calender year. Unfortunately many serious sanitary deficiencies still exist primarily due to the antiquated facilities and equipment. EUSA has re-submitted the request for a new dairy plant in FY 80 as their number one MCA project. Action by Congressional committee should occur in March-April 1980.

3. The study to determine the level of industrial pollutants in fresh fruit and vegetables (FFV) grown in the Republic of Korea (ROK) was discontinued. The reason was the marked increase in the procurement of United States grown produce in lieu of its Korean counterpart. The reason for this dramatic shift in food policy will be elaborated further in paragraph four of this subsection dealing with the approved farm program.

4. For years the 106th Medical Detachment has conducted an approved farm, for the procurement of produce from farms in the ROK which sell FFV to the U.S. Forces, Korea. In the past this program was based on the hazards of the high useage of human wastes as organic fertilizer which then could serve as a mechanical vector in the transmission of human parasitic diseases. Therefore, a program was established to inspect specified farm areas to ensure compliance with minimum sanitary standards; soil and produce samples were examined for parasite ova. Unfortunately this program gave no assurance that the produce received at our supply points actually came from an approved farm area. In other words, there was no continous monitoring of the product from time of harvest to time of delivery by our inspection personnel. As a result of these loop holes and the recent passage of a Korean Public Law that now makes it illegal to utilize raw human wastes as organic fertilizer, this command has vigorously pursued the termination of the approved farm program. Meetings have been held and concurrence received from J-4, food subsistence branch, KCA, 19th Support Command and 5th PMU to pursue this course of action. Other reasons for seeking the termination of this program is a much improved food supply system from the United States that is able to supply us with a better quality product at a cheaper price. The current status of this project is: revision of EA Suppl 1 to AR 40-657 is in draft form; all eggs are currently procured from the United States; lettuce will be 100% procured from the United States on 1 March 1980; studies are under way to determine feasibility of procurring 100% United States grown tomatoes; and finally all locally procured Korean produce will be tested for parasitic ova on receipt inspection.

5. As a result of the increase procurement of U.S. grown produce, this command directed the veterinary officer, team D, to establish weekly telephonic contact with DSR-PAC, Alamedia, California and DPSC, Philadelphia, Pennsylvania. This telephonic communication has resulted in a more timely exchange of information on food related problems. In addition, test programs on controlled atmospheric shipping containers for lettuce, tomatoes and watermelon were started. These programs were designed to reduce in transient losses in shipping. Also a fresher product, more conducive to the demands of Korea, has been put into the food supply system as a direct result of this program. Finally, food supply items which are no longer required or would create an excess quantity on hand in our storage facilities have been canceled prior to shipment to prevent unnecessary food losses here in Korea.

VII. VETERINARY HEALTH SERVICE:

1. During the year the medical support of military working dogs was continued in a most professional manner. One hundred and twenty-five complete physical examinations were conducted. Military working dogs suffering from old age, locomotion problems and clinical disease were identified and euthanized. Twelve military working dogs were euthanized as a result of these physical examinations. Additionally, a clinical problem was identified with the use of motrin, a potent anti-inflammatory agent, used for locomotion problems. During the year, four dogs were identified with gastro-duodenal ulcers that had been on motrin for more than one year. As a result, this medication was removed from the veterinary drug inventory. The veterinary officer, team E, conducted quarterly inspections of the 14 military working dog kennels and training areas.

2. Vaccination clinics for privately owned pets was re-established for the 2nd Division area. This was done on a quarterly basis.

3. The rabies control program was completely revised and up graded as a result of a newly published AR 40-905. This has resulted in a more comprehensive program with the following improvements: Provides for more patient protection against unnecessary rabies treatment in low risk cases; allows for the more timely capture of animals involved in a bite case; allows for the convening of a rabies advisory team in localities where a rabies control board is not feasible and provides for a system of checks and balances to monitor the animal bite cases from start to completion.

4. The following zoonotic diseases were diagnosed by team B, small animal hospital on privately owned pets:

a.	*Toxocara canis*	53 cases
b.	*Ancylostoma caninum*	17 cases
c.	*Dipylidium caninum*	4 cases
d.	*Microsporum canis*	7 cases
e.	Sarcoptic mange	2 cases
f.	*Isospora sp*	2 cases

5. Veterinary officer, team B, conducted liaison visits to the Seoul American Elementary and High Schools to establish proper sanitary standards and animal husbandry practices for laboratory animals maintained for school projects.

VIII. MISCELLANEOUS:

1. The unit continued to support the Kyong Saeng Orphanage. Monthly contributions given by unit members paid for the school tuition for approximately 75 children and purchased fuel oil for the orphanage during the winter months. Additionally members helped in a rice and cabbage harvest in the fall and gave a Christmas party at Yongsan for the orphanage students.

2. An inter-service support agreement between this Command and Motor Pools at Camp Humphreys and Camp Kyle was signed during the year. This allows routine maintenance to be performed at these installations without coming to the 121 motor pool in Yongsan.

3. To promote fuel conservation, this activity began utilizing Army bus transportation for outlying teams and inspection points when coming to the Yongsan area. This has resulted in a 44% savings in fuel useage for the first quarter FY 80.

AMEDD Activities Report, 106th Medical Detachment (VS) CY 79

4. The Commander, 106th Medical Detachment assumed duties as Property Book Officer on 1 November. He relieved our administrative officer of these duties. This was directed by the MEDCOM-K Commander to achieved greater property accountability which was not the case before.

GEORGE F. ORTHEY, JR.
Colonel, VC
Commanding

106의무파견대(수의과 지원) 연례 역사 보고서 – 육군 의무감 활동
(보고 통제 기호: MED-41(R)
작성자 로널드 더튼 대위(Ronald E. Dutton Captain)

1979년도 육군 의무감 활동 보고서 106의무파견대(수의과 지원)

목차

Ⅰ. 임무 - 1
Ⅱ. 조직 - 2
Ⅲ. 인원 - 1
Ⅳ. 훈련 - 3
Ⅴ. 건설 - 5
Ⅵ. 수의학적 생활 검사 - 6
Ⅶ. 수의 건강 지원 8
Ⅷ. 기타 - 9

AMEDD 활동 보고서, 제106 의무파견대 (VS), CY 79

I. 임무:

1. 높은 수준의 작전 준비태세를 유지한다.
2. 한국 주둔 미군을 지원하기 위해 음식 위생 및 품질 보증 점검을 실시한다.
3. 정부 소유 및 허가된 민간 소유 동물을 위한 완전한 수의학 건강 서비스를 제공한다.
4. 포괄적인 수의학 공공 건강 프로그램을 제공한다.

II. 조직:

(조직도 참조)

III. 인원:

1. 조지 F. 오르시(George F. Orthey) 대령이 4월 1일자로 론드 D. 앤더슨Ronald D. Anderson 대령을 대신하여 지휘관으로 임명되었다.
2. 마이클 J. 머레이(Michael J. Murray) 대위가 4월 13일자로 래리 W. 하트케(Larry W. Hartke) 대위를 대신하여 E팀의 책임자로 임명되었다.
3. 에디 L. 카일라일(Eddie L. Carlisle) 대위가 5월 25일자로 시드니 A. 앨런(Sidney A. Allen) 대령을 대신하여 D팀의 책임자로 임명되었다.
4. 윌리엄 할리버튼(William Halliburton) 중위가 6월 1일자로 갈랜드 킨슬로우(Garland Kinslow) 중위를 대신하여 행정관으로 임명되었다.
5. 리차드 E. 롱(Richard E. Long) 대위가 6월 9일자로 리차드 M. 게이더(Richard M. Gaither) 대위를 대신하여 C팀의 책임자로 임명되었다.
6. 제임스 R. 클락(James R. Clark) 중사는 6월 15일자로 D팀의 책임부사관(NCOIC) 업무에서 해제되었으며, 토마스 A. 모르젤로(Thomas A. Morgello) 중사가 같은 날부터

업무를 인수하였다.

7. 찰스 N. 게이저(Charles N. Gaiser) 대위가 6월 19일자로 찰스 B. 클리포드(Charles B. Clifford) 대위를 대신하여 A팀의 책임자로 임명되었다.

8. 로널드 E. 더튼(Ronald E. Dutton) 대위가 6월 27일자로 리차드 M. 게이더(Richard M. Gaither) 대위를 대신하여 집행관/운영 담당자로 임명되었다. 게이더 대위는 5월 10일, 토마스 베나드(Thomas Venard's) 대위의 귀국예정일(DEROS)에 따라 해당 업무를 맡았다.

9. 프레드릭 B. 애보트(Fredrick B. Abbott) 일등하사(1SG)가 7월 27일자로 프레드릭 W. 라이머스(Frederick W. Reimers) 상사를 대신하여 일등하사로 임명되었다. 애보트 일등하사는 1979년 12월 17일 주한미군 인사본부(HQ MILPERCEN-K)의 명령에 따라 일등하사로 승진하였다.

조직도

106의무파견대 본부

```
┌──────────────────────────────────────────────────────────────────────────────┐
│     106 의무파견대 본부 (VS)                                                  │
└──────────────────────────────────────────────────────────────────────────────┘
        |         |         |         |         |
        ▼         ▼         ▼         ▼         ▼
┌──────────────────────┐ ┌──────────────────────────────────┐ ┌──────────────────────┐
| Team A             | | Team B                 | | Team C       | | Team D       | | Team E       |
| Camp Kyle          | | Small Animal Hosp.     | | Yongsan      | | Pusan        | | Taegu        |
| 캠프 카일          | | 소동물병원 (용산)      | | 용산         | | 부산         | | 대구         |
└──────────────────────┘ └──────────────────────────────────┘ └──────────────────────┘
     |                 |                    |          |                |
     ▼                 ▼                    ▼          ▼                ▼

• 2d S&T Co          • Comsy, Yongsan     • EUSA Dairy  • SP 48          • Comsy,
  Camp Edwards         보급지원소, 용산      Plant, 용산   Hialeah Camp     Camp Walker
  제2 병수중대         • KOAX, Camp Market  • SP 51,      • Pusan Stor     • Vet Disp,
  캠프 에드워즈         캠프마켓              Camp Humphreys  Facility       Camp Walker
• 2d S&T Co          • SP 39,             • SP 52,      • Comsy,          수의 진료소,
  Camp Casey           Camp Red Cloud       Camp Humphreys Hialeah Camp     캠프 워커
  캠프 케이시           캠프 레드 클라우드                  • Veterinary
                                                            Dispensary
                                                            Hialeah Camp
                                                            수의 진료소,
                                                            하이얼리아 캠프
```

(※ 106 의무파견대 지휘관은 미 육군의 수의 활동 부지휘관 및 유엔군사령부(UNC)/주한미군(USFK)/미8군(EUSA) 수의장교를 겸임함)

10. 12월 31일 기준 실제 배속 인원은 사병 49명, 장교 8명, 카투사 4명, 한국인 민간인 6명으로, 공인 배치 기준인 사병 39명, 장교 8명, 카투사 3명, 민간인 6명을 초과하였다. 해당 연도 동안 인원 부족 문제는 없었음.

IV. 훈련

1. 1979년 한 해 동안 종합 훈련 프로그램이 지속되었으며, 개인 지식, 공통 병사 과업, 핵·생물·화학(Nuclear·Biological·Chemical, NBC) 훈련, 지휘 정보, 정비, 주요 군사 주특기(military occupational specialty, MOS) 및 주특기훈련(special qualification training, SQT) 훈련, 야전 훈련 등이 포함됨.
2. 반기 체력검정(PT)이 5월과 10월에 실시됨.
3. 무기 숙련 사격이 4월에 로드 앤 건 클럽(Rod and Gun Club) 사격장에서 실시됨.
4. 연례 가스실 훈련이 4월에 장뇌 가스실을 이용해 수행됨.
5. D팀(부산)과 E팀(대구)는 각각 43육군이동외과병원(mobile army surgical hospital, MASH) 및 543진료소와 합동훈련을 실시함.
6. 9월 14~17일 오산 공군기지에서 4일간 실시된 야전기동훈련(field training exercise, FTX)/육군훈련 평가계획(army training and evaluation program, ARTEP) '스위트 톡(Sweet Talk, 감언이설)' 훈련. 공식 ARTEP가 없어 자체 계획 수립 후 JB 수의팀 훈련. 주한의무사령부(MEDCOM-K) 참모와 106의무파견대 지휘관이 평가.

훈련 내 주요 주제:

a. 긴급 야전 도축 기술
b. 생전 및 사후 검사 절차. 훈련 도구로 실제 돼지가 사용되었다.
c. 공중 후송 절차. 군용 작업견들이 훈련 장소로 휴이 헬리콥터를 통해 수송되었다.
d. 지상 항법. 병사 개인의 능숙도를 평가하기 위해 하루짜리 나침반 훈련 코스가 마련되었다.

7. 4월 16~18일 B팀이 도상 기동 훈련(command post exercise, CPX) 실시했다. 이 훈련에서는 구 일본 감옥(위수감옥) 부지에 소동물 병원을 설치하였으며, 그 목적은 병원의 운용 능력을 시험하는 것이었다. 환자들이 접수되고 치료를 받았으며, 필요 시에는 외과 수술도 시행되었다.
8. 분기별 수의학 회의가 재개되었다. 참석자는 106의무파견대 장교 및 담당 부사관, 공군 수의장교와 그 담당 부사관, 대한민국 육군 수의장교 및 초청 손님들이 포함되었다. 논의된 주제는 다음과 같다:

8-a. 한국 내 승인된 농장 프로그램.
8-b. 군 매점 식품 분배 체계.
8-c. KOAX 식품 분배 체계.
8-d. 군 식당에서의 급식 품질.
8-e. 현지 시장에서의 신선 농산물(FF&V) 조달.
8-f. 한국군 식품 분배 체계.
8-g. 미8군 유제품 공장 운영.

이 분기별 회의는 기존의 2일 일정에서 3일 일정으로 확대되었으며, 추가된 하루는 배속된 육군 및 공군 수의장교들의 전문성 향상과 한국군 수의장교와의 유대 강화 목적으로 활용되었다. 추가 일정 중 달성한 주요 성과는 다음과 같다:

a. 서울대 수의대와의 협력.
b. 한국군 기갑부대와 가축대
c. 한국군 군견학교 및 번식장 방문.
d. 대한민국 육군 급양 시설 및 식량 공급소 방문.

e. 국립 낙농장 방문.
f. 지역 신선 과일과 채소 시장 방문.

9. 지난 한 해 동안 두 명의 수의 장교가 미국에서 열린 전문 학회에 참석하였다. 오시(I Orthey) 대령은 7월 미국수의학회(AVMA)에, 처프(Chuff) 대위는 12월 미국 우수수의학회(AABP)에 각각 참석하였다.
10. 한국 육군 수의장교 1명이 6월부터 8월까지 소동물 병원에서 임상 의학 훈련을 받았다.
11. 처프 대위와 가이저(Gaiser) 대위는 12월 서울에서 개최된 세계 수의 침술 과학 학회에 참석하였다.
12. B팀 소동물 병원은 15명의 군견 조련사를 대상으로 2주간 수의학 훈련 과정을 운영하였다. 각 조련사는 응급 구조 기술과 일반 수의학 절차에 대해 교육을 받았다.

V. 건설
1. 7월 부산의 43육군이동외과병원(43rd MASH)/665치과파견대(665th Dental Dctachment)에서 발생한 대형 화재로 인해, 치과 업무는 수의 진료소로 이전되었다. 두 부서는 12월까지 같은 시설을 공동 사용하였으며, 이후 치과는 새 부지로 이전되었다.
2. D팀을 위한 새로운 행정 및 식품 검사 시설이 7월 10일 완공되었다. 이 시설은 부산 저장소(Pusan Storage Facility, PSF)에 위치하고 있으며, 냉장·냉동 식품을 검사하는 냉장 검사실은 철저한 온도 관리 하에 고온 스트레스 요인을 줄이는 기능을 수행한다.
3. B팀 소속의 군견 사육 시설은 구조적 결함을 보완하기 위해 전면 개보수되었다.
4. 용산 군납 매장 내 사무실/식품 검사실의 실제 공사는 10월 중 착수되었으며, 완공 예정일은 1980년 4월이다.
5. 대구 군납 매장의 리모델링 공사는 12월에 착수되었으며, 그 계획에는 군납 매장에 배속된 군 수의 검사관(AVI)을 위한 완전한 사무실 및 검사실이 포함되어 있다.
6. 캠프 에드워즈(Camp Edwards)나 캠프 케이시(Camp Casey)에 배속된 육군 수의 방역(Army Veterinary Inspector, AVI)를 위한 신규 사무실/식품 검사실 관련 진척은 더 이상 없었다.
7. 대구 수의 진료소에 있는 군견 사육장 개보수에 대한 계획은 시작되었으나, 공사 시작에 대한 예정일은 아직 설정되지 않았다.

VI. 수의 보급품 검사
1. 연중 총 701,605,137파운드의 보급품에 대해 보건/위생 및 품질 기준 준수 여부에 대한 검사가 실시되었으며, 그 중 829,684파운드는 계약 기준 미달 또는 비식용 판정을 받아 반려되었다(1978년 수치는 각각 4억5천만 파운드와 106만 파운드였다). 검사된 식품 총량은 전년 대비 큰 폭으로 증가한 수치이며, 이는 주로 KOAX 건조 및 냉장창고에 상주한 전임 수의 검사관에 기인한 것이다. 또한, 부산 저장소(D팀) 내 모든 보급품에 대해 정기 검사 일정을 수립하였다.
2. 연중 유제품 총 41,366,167파운드가 주한미군 낙농장에서 AVI에 의해 검사되었으며, 그 중 29,041파운드는 계약상 최소 기준을 충족하지 못해 반려되었다. 생산시간 중

지속적 감시를 위해 추가 검사관이 낙농장에 배치되었다. 아래의 검사 프로그램은 전년도와 동일하게 유지되었다: 잔류 염소 및 대장균 수 측정을 위한 수질 샘플링, AVI의 일일 위생 순찰, 그리고 샘플 선정 후 레터먼(Letterman) 육군 의학연구소(Army Medical Laboratory)로 보내 화학적·미생물학적 기준에 따른 계약 규격 감시 수행. C팀 소속 수의 장교는 낙농장에 대해 철저한 월간 위생 검사를 시행하였다. 이러한 검사들은 낙농 관리팀과 함께 기록되고 논의되었다. 새로운 고온 단시간 살균법(HTST) 살균기와 트라이 클로버 블렌더가 구입되었으며, 두 장비는 1980년도에 설치될 예정이다. 그러나 심각한 위생상의 결함들이 여전히 존재하고 있으며, 이는 주로 구식 설비와 장비 때문이었다. 미8군은 1980 회계연도에 새로운 낙농 공장을 군사건설예산계획(Military Construction Appropriations Program, MCA) 1순위 사업으로 재요청한 상태이며, 이 요청은 1980년 3월에서 4월 사이 미 의회의 관련 위원회에서 심의될 예정이다.

3. 한국(ROK)에서 재배된 신선 과일 및 채소(FFV)의 산업 오염물 수준을 규명하기 위한 연구는 중단되었다. 그 이유는 한국산 농산물 대신 미국산 농산물의 구매가 눈에 띄게 증가했기 때문이다. 이러한 식품 정책의 급격한 변화에 대한 구체적인 사유는 아래 4항의 승인된 농장 프로그램과 관련된 문단에서 더욱 자세히 설명된다.

4. 제106 의무파견대는 수년간 한국 내 농장에서 미군에 FFV(신선 과일 및 채소)를 납품하는 농가를 대상으로 승인 농장을 운영해왔다. 이 프로그램의 도입 배경은 유기 비료로 인간 배설물을 많이 사용하는 관행이 인체 기생충 질환의 기계적 전파 매개체가 될 수 있다는 위험성에 근거한 것이었다. 이에 따라, 최소 위생 기준의 준수를 보장하기 위해 특정 농장 지역을 검사하는 프로그램이 마련되었고, 토양 및 농산물 샘플은 기생충 알(ova) 유무를 검사받았다. 그러나 안타깝게도 이 프로그램은 보급 지점에 도착한 농산물이 실제 승인된 농장에서 생산되었는지를 보장해주지 못했다. 즉, 수확 시점부터 공급 시점까지의 전 과정에 걸쳐 우리 검사 요원들이 해당 농산물을 지속적으로 추적·감독하지 못했던 것이다. 이러한 허점을 비롯해 최근 한국에서 인간 배설물을 유기 비료로 사용하는 것을 금지하는 법률이 통과됨에 따라, 본 사령부는 승인 농장 프로그램의 종료를 강력히 추진하게 되었다. 이 방침을 추진하기 위해 J-4 식량과, 군납조정청(KCA), 제19지원사령부, 제5예방의무부대(PMU)와의 회의를 거쳐 동의를 받았다.

   해당 프로그램 종료를 추진한 또 다른 이유는 미국으로부터의 식량 공급 체계가 크게 개선되어 보다 저렴한 가격에 더 우수한 품질의 농산물을 공급받을 수 있게 되었기 때문이다.

   본 프로젝트의 현재 진행 상황은 다음과 같다: EA Supplement 1 to AR 40–657의 개정안이 초안 단계에 있으며, 현재 전량 미국산 계란을 조달하고 있으며, 1980년 3월 1일부터 상추는 100% 미국산으로 조달 예정이고, 100% 미국산 토마토 조달의 실현 가능성을 조사 중이며, 끝으로, 국내에서 조달된 모든 한국산 농산물은 납품 시점에서 기생충 알(ova) 검사를 받게 될 것이다.

5. 미국산 농산물 조달의 증가에 따라, 본 부대는 D팀 수의장교에게 캘리포니아 주 알라미다(Alameda) 소재 DSR-PAC와 펜실베이니아 주 필라델피아 소재 DPSC와 매주 전화로 연락을 취하도록 지시하였다. 이 전화 통신 체계는 식품 관련 문제에

대한 보다 시기적절한 정보 교환을 가능하게 했다.
또한, 상추·토마토·수박에 대한 대기 조절 해상 운송 컨테이너를 활용한 테스트 프로그램이 시작되었는데, 이는 운송 중 발생하는 손실을 줄이기 위한 것이었다.
이 프로그램의 직접적인 결과로 한국의 수요에 더 적합한 신선한 농산물이 식품 공급 체계에 포함되었으며, 더 이상 필요하지 않거나 창고에 과잉 재고를 초래할 수 있는 식품 보급 항목은 한국으로의 운송 전에 취소되어, 불필요한 식량 손실을 방지하는 성과를 얻었다.

VII. 수의 보건 서비스

1. 연중 군견에 대한 의학적 지원은 매우 전문적인 방식으로 지속되었다. 총 125건의 정밀 신체검사가 시행되었으며, 노령, 운동 장애, 임상 질환으로 고통받는 군견이 확인되어 안락사 조치되었다. 이 신체검사 결과 총 12마리의 군견이 안락사되었으며, 특히 모트린(Motrin)이라는 강력한 항염증제 사용과 관련한 임상 문제가 발견되었다.
   모트린은 운동 장애 치료를 위해 사용되었는데, 1년 이상 모트린을 복용해온 군견 4마리에게서 위십이지장 궤양이 발견되었고, 이에 따라 이 약물은 수의약품 목록에서 제외되었다.
   E팀 수의장교는 군견 훈련소 및 훈련장 14곳에 대해 분기별로 정기 검사를 실시하였다.
2. 2사단 지역 내 민간 소유 반려동물에 대한 예방접종 클리닉이 재개되었으며, 이는 분기별로 운영되었다.
3. 광견병 방역 프로그램은 새로 발표된 규정 AR 40-905에 따라 전면적으로 개정 및 개선되었다. 이로 인해 다음과 같은 향상된 사항이 포함된 보다 포괄적인 프로그램이 마련되었다:
   감염 위험이 낮은 경우 불필요한 광견병 치료로부터 환자를 보호할 수 있게 되었으며, 동물에 의한 교상 사건이 발생했을 때 보다 신속한 동물 포획이 가능해졌고, 광견병 통제위원회를 구성하기 어려운 지역에서는 자문팀을 소집할 수 있게 되었으며, 교상 사건 전체에 걸쳐 점검과 균형을 이루는 관리 체계를 수립할 수 있게 되었다.
4. 진단된 인수공통 전염병
   B팀(소동물병원)에 의해 민간 반려동물에서 다음과 같은 인수공통 전염병이 진단되었다:
   a. 개회충감염(Toxocara canis, 고양이 장내 기생충) – 53건
   b. 개구충(Ancylostoma caninum) - 17건
   c. 개조충(Dipylidium caninum) – 4건
   d. 견소포자균(Microsporum canis) – 7건
   e. 개선(Sarcoptic mange, 피부병) – 2건
   f. 등포자충류(Isospora spp, 설사병) – 2건
5. 교육 기관 협력 활동
   B팀의 수의장교는 서울 미국인 초등학교 및 고등학교를 방문하여, 학교 프로젝트용 실험동물에 대해 적절한 위생 기준과 사육 절차를 확립할 수 있도록 협력 방문을 실시하였다.

VIII. 기타 사항

1. 본 부대는 계속해서 경생(경생) 고아원을 지원하였다. 부대원들이 매달 기부한 금액은 약 75명의 아동을 위한 학비로 사용되었으며, 겨울철에는 난방용 유류를 구매하는 데 쓰였다. 아울러 부대원들은 가을철 벼와 배추 수확을 도왔고, 용산에서 고아원 아동들을 위한 크리스마스 파티를 열어주기도 했다.
2. 본 사령부는 한 해 동안 캠프 험프리스 및 캠프 카일의 차량 정비부대와 상호지원 협정을 체결하였다. 이 협정에 따라, 부대 차량의 정기 정비를 용산의 121 차량 정비소에 오지 않고도 해당 부대 내에서 수행할 수 있게 되었다.
3. 연료 절약을 장려하기 위해, 용산 지역으로 이동하는 외곽 팀 및 검사지점에 대해 육군 버스 운송을 활용하는 방식이 도입되었다. 이 결과로 1980 회계연도 1분기에 연료 사용량이 44% 절감되었다.
4. 106의무파견대 지휘관은 11월 1일부로 재산대장 장교(Property Book Officer) 직무를 인계받았다. 그는 이로써 이전까지 해당 업무를 담당하던 관리장교의 임무를 대신하게 되었다. 이러한 조치는 주한미 의부사령부(MEDCOM-K) 사령관의 지시에 따른 것으로, 이전에는 미비했던 재산 관리 책임성을 제고하기 위한 목적에서 시행된 것이다.

조지 오세이 주니어(GEORGE F. ORTHEY, JR) 수의병과 사령관

5. 5월 19일 시위와 관련된 사건들(RG 550)

RG	550	Records of the U.S. Army, Pacific, 1945–1984			
Entry	UD-WW 113	Operation Files, 1971–1973			
Box	1	503-01 CICOLLECTION FILES, CI Collection Files, 31 Dec 71; trf RHA Jan 73; ret WNRC Jan 75; permanent			
Item	MESSAGE REPORT				
생산일	1971.5.11. -1973.1.	**생산자**	미8군사령부	**작성자**	-
분량	12	**주제**	사건	**중요도**	상
키워드	애스컴, 이태원, 캠프 호비				

CONFIDENTIAL

MEMORANDUM FOR RECORD

SUBJECT: Events Connected with 19 May Demonstration

11 May	Source from G2 Staff provided information that Black soldiers would demonstrate on 19 May 71 at Yongsan.
12 May	Flyer encouraging Blacks to demonstrate at Yongsan on 19 May was passed out by KN male in Itaewon, Seoul, Korea.
12 May	Additional copies of flyer identical to one passed out in Itaewon, discovered at Camp Humphreys.
13 May	Alerted Garrison Commander (COL Belford) and staff to potential for demonstration.
14 May	Copies of flyer discovered at Camp Hovey, 2d Inf Div area.
14 May	OSI Dist 45 source provided information that trouble would occur in Taegu.
14 May	SJA and PMO alerted to probability of demonstration and demands expected from the group.
15 May	Fact sheet (incl 1) provided to the Chief of Staff (MG Blakefield) on possible demonstration. G2 recommended: a. Continued efforts over weekend to obtain more information. b. Visits to alert major commands by G2 personnel on 17 May, depending on development of further indications.
17 May	Chief of Staff directed personal liaison visits to Korscom, Camp Humphreys, 314th Air Division and ASCOM.
17 May	Visits directed by the Chief of Staff conducted by ACofS, G2 (COL White), Chief, CI Division (LTC Killen), and Operations Sergeant, CI Division (MSG Hill). Personnel contacted were:

DOWNGRADED AT 12 YR INTERVALS
NOT AUTOMATICALLY DECLASSIFIED
DOD DIR. 5200.10

CONFIDENTIAL
EXCLUDED FROM GDS

DECLASSIFIED
Authority WND 59109

CONFIDENTIAL

MEMORANDUM FOR RECORD
SUBJECT: Events Connected with 19 May Demonstration

Korscom	-	BG Braugher, Actg CG COL Perma, C/S LTC Johnson, EOT Off (Further accompanied on visits to 314th and Humphreys.)
314th Air Div	-	MG Maloy, CG COL Meleky, DI
Camp Humphreys	-	COL McWhorter, CO, 23d Spt Gp LTC Gyure, XO
ASCOM	-	LTC Mitchell, Actg CO, 20th Spt Gp

All above alerted to potential for demonstration and requested to report any indication of attendance from their areas to EUSA TOC, or ISIC, by secure line. Also requested to assist in reducing possible attendance by duty and work calls and by insuring transportation not made available.

17 May Reported results of visit to Chief of Staff. Humphreys and ASCOM considered likely to be major sources of demonstrations. Chief of staff directed additional visits to I Corps and 4th Missile Command.

18 May LTC Killen visited I Corps and 4th Missile Command. Personnel contacted were:

I Corps	-	COL Whittington, G2
4th Missile Command	-	COL Shriver, CO

Potential for attendance from these areas considered not great.

18 May Informal G2, PMO coordination group established.

18 May Alerted Sig Group (COL Callaghan and LTC Rose); attended planning meeting with Garrison Commander and staff and briefed on indications of demonstration. (335th Maint Co, ASCOM personnel had requested transportation to attend a meeting at Knight Field on 19 May.)

503-05

CONFIDENTIAL

2

DECLASSIFIED
Authority WND 59109

CONFIDENTIAL

MEMORANDUM FOR RECORD
SUBJECT: Events Connected with 19 May Demonstration

19 May G2 sources monitored departure of Blacks from outlying areas and reported to Garrison Commander and PMO. MI Group monitored developments throughout demonstration and reported significant activity to Garrison Commander and to Command Group. Detailed log of all incidents reported is available in G2 files if needed.

1 Incl
as

FRED R. WHITE
Colonel, GS
Assistant Chief of Staff, G2

CONFIDENTIAL

3

DECLASSIFIED
Authority WND 59109

MESSAGE REPORT	DATE:
TYPE OF INCIDENT: Demonstration	REPORTING UNIT: 502d MI Bn
TIME OF INCIDENT: 2230	PERSON REPORTING: Mr. Ham
TIME REPORTED: 2255	LOCATION:
UNIT CONCERNED:	JOURNAL ENTRY:

REMARKS

At 2230 hours LT KIM of Yongsan Police Substation in Itaewon reports that approximately 10 blacks with clubs or knives carried openly are loitering outside the clubs in Itaewon. Overheard conversations indicate that the blacks intend no harm to KN's. Their anger is directed against EUSA, which maintains a stockade at Ascom that detains only blacks, which reveals discrimination against negroes.

503-05

NOTIFICATION - PERSON CALLED - TIME

CG 3167/GH 6		UNC 3030/GH 120	
DCG 6090/GH 5		ROKA 3168/GH 620	
CofS 6029/GH 7		502d MI 6362/GH 720	
DCofS 6091/GS 8		KORSCOM GH Taegu 3	
ACofS G2 6038/GH 2		G1 6135/6035	
Dep G2 6584/GH		PAO 3201/3814	
ACofS G3 6054/GH 3		PMO N6005/D6241	
Dep G3 3291/GH		SGS 3138/6059	
70			

DECLASSIFIED
Authority WND 59109

Previous editions are obsolete.

MESSAGE REPORT	DATE:
TYPE OF INCIDENT: Demonstration	REPORTING UNIT: 502d MI Bn
TIME OF INCIDENT:	PERSON REPORTING:
TIME REPORTED: 1720	LOCATION:
UNIT CONCERNED:	JOURNAL ENTRY:

REMARKS

2 busses with 20 to 30 people in each have departed in the direction of Ascom.

503-05

NOTIFICATION - PERSON CALLED - TIME

CG 3167/GH 6		UNC 3030/GH 120	
DCG 6090/GH 5		ROKA 3168/GH 620	
CofS 6029/GH 7		502d MI 6362/GH 720	
DCofS 6091/GS 8		KORSCOM GH Taegu 3	
ACofS G2 6038/GH 2		G1 6135/6035	
Dep G2 6584/GH		PAO 3201/3814	
ACofS G3 6054/GH 3		PMO N6005/D6241	
Dep G3 3291/GH		SGS 3138/6059	
[illegible]70			

DECLASSIFIED
Authority WND 59109

Previous editions are obsolete.

기록용 메모
제목: 5월 19일 시위와 관련된 사건들(Events Connected with 19 May Demonstration)

5월 11일 정보참모부(G2)의 소식통은 흑인 병사들이 1971년 5월 19일 용산에서 시위를 벌일 것이라는 정보를 제공하였다.

5월 12일 흑인들에게 5월 19일 용산에서 시위를 독려하는 전단이 한국인 남성에 의해 서울 이태원에서 배포되었다.

5월 12일 이태원에서 배포된 전단과 동일한 전단 추가 사본이 캠프 험프리스에서 발견되었다.

5월 13일 주둔지 사령관(Belford 대령) 및 참모진에게 시위 가능성을 경고하였다.

5월 14일 제2보병사단 지역인 캠프 호비(Camp Hovey)에서 해당 전단 사본이 발견되었다.

14 May
OSI Dist 45 source provided information that trouble would occur in Taegu.
5월 14일
45구역 특별수사대(Office of Special Investigation, OSI) 소식통은 대구에서 문제가 발생할 것이라는 정보를 제공하였다.

5월 15일 시위 가능성에 대한 팩트시트(첨부 1 포함)가 참모장(Blakefield 소장)에게 제공되었으며, G2는 다음을 권고하였다:
a. 주말 동안 추가 정보를 확보하기 위한 지속적인 노력.
b. 5월 17일 추가 정황의 전개에 따라 G2 인원이 주요 지휘부를 방문하여 경고.

5월 17일 참모장은 미 육군 한국지원사령부(Korea support command, Korscom), 캠프 험프리스, 314항공사단(314th Air Division), 애스콤(ASCOM)에 대한 직접 연락 방문을 지시하였다.

5월 17일
참모장의 지시에 따라 일반참모(ACofS), G2 (White 대령), CI 부서장 (Killen 중령), CI 부서 작전원 (Hill 원사)에 의해 연락 방문이 이루어졌으며, 접촉 대상자는 다음과 같음:
(※ 접촉 인물 목록은 다음 페이지에 있을 가능성이 있습니다.)
Korscom – 브라우퍼(Braugher, 준장) 사령관 대행(Acting CG)
퍼머(Perma 대령) 참모장
존슨(Johnson, 중령) 등가성 장교(EOT Officer, 314항공사단과 험프리스 방시 동행함)

314항공사단(314th Air Division) - 말로이(Maloy), 사단장
멜레키(Meleky) 대령, 정보국장

캠프 험프리스(Camp Humphreys) - 맥워터(McWhorter) 대령, 23지원단장(23rd Support Group)

규어(Gyure) 중령, 부관

애스컴(ASCOM) - 미첼(Mitchell) 중령, 20지원단(20th Support Group) 단장 직무대행

위 인원 전원에게 시위 가능성을 경고하였으며, 자신들의 지역에서 참가할 조짐이 있을 경우 안전 회선을 통해 주한미군 전술작전본부(EUSA TOC)나 ISIC에 보고할 것을 요청함. 또한 임무 및 업무 호출을 통해 참가 가능성을 줄이고 수송 수단이 제공되지 않도록 조치할 것을 요청함.

5월 17일 참모장에게 방문 결과를 보고함. 험프리스와 애스컴은 주요 시위 발생원으로 간주됨. 참모장은 1군단과 4미사일사령부(4th Missile Command)에 대한 추가 방문을 지시함.

5월 18일 킬렌 중령이 1군단과 4미사일사령부를 방문함. 접촉 인원은 다음과 같음:
1군단 – 위팅턴(Whittington) 대령, 정보참모(G2)
4미사일사령부 – 슈라이버(Shriver) 대령, 지휘관
이 지역들로부터의 시위 참가 가능성은 크지 않은 것으로 판단됨.

2쪽

5월 18일 비공식 정보참모부(G2) 및 헌병감실(PMO) 협조 그룹이 구성됨.

5월 18일 통신단(SIG Group) 콜라한(Callaghan) 대령 및 로즈(Rose) 중령를 경고함. 주둔지 사령관 및 참모들과의 계획 회의에 참석하여 시위 징후에 대해 브리핑을 실시함(335정비중대, 애스컴 소속 인원이 5월 19일 나이트 필드(Knight Field) 회의 참석을 위해 수송을 요청함).

5월 19일 정보참모부(G2) 소식통은 외곽 지역에서 흑인 병력의 출발을 감시하고 주둔지 사령관과 헌병감실(PMO)에 보고함.
군 정보단(MI Group)는 시위 전반에 걸친 진행 상황을 감시하고, 주요 활동 내용을 주둔지 사령관과 지휘부에 보고함.
보고된 모든 사건에 대한 상세 기록은 필요 시 G2 자료에서 열람 가능함.
첨부 1건
프레드 R. 화이트(FRED R. WHITE) 중령 일반참모, 정보참모부장

메시지 보고서(MESSAGE REPORT)
사건 유형: 시위
사건 발생 시간: 기재되지 않음
보고 시각: 15시28분
관련 부대: 기재되지 않음
날짜: 기재되지 않음
보고 부대: 502군사정보대대

비고
외무부는 오늘 밤 이태원의 클럽 업주들에게 영업 중지를 요청함. 폭동 진압 군사경찰특임대(SMPF)는 대기 경계 상태에 있음.

메시지 보고서
사건 유형: 시위
사건 발생 시각: 기재되지 않음
보고 시각: 17시20분
관련 부대: 기재되지 않음
날짜 기재되지 않음
보고 부대: 502군사정보대대
보고자: 기재되지 않음
비고 버스 2대가 각각 20~30명을 태우고 애스컴(ASCOM) 방향으로 출발함.

6. KRE 경비파견대의 캠프마켓 이전(RG 550)

RG	550	Records of the U.S. Army, Pacific, 1945–1984			
Entry	UD-WW 137	Organizational History Files, 1969–1980			
Box	1	Korea Reg Det, Move of KRE Security Detachment to Camp Market			
Item	Move of KRE Security Detachment to Camp Market				
생산일	1974.01.13	**생산자**	503D Military Police Detachment	**작성자**	ROY L. NICHOLSON
분량	12	**주제**	사건	**중요도**	상
키워드	캠프마켓, KRE 경비파견대				

DEPARTMENT OF THE ARMY
503D MILITARY POLICE DETACHMENT
APO SAN FRANCISCO 96483

EAGY-503 13 January 1974

SUBJECT: Move of KRE Security Detachment to Camp Market

Executive Officer
USA Garrison Yongsan
APO SF 96301

1. KRE MOVE TO CAMP MARKET: KRE Security Det was scheduled to move from Inchon to Camp Market in Sept 74. Due to insufficient billeting at Camp Market two buildings #1545 and #1548, had to be renovated by Facility Engineers before the move could be made. The move was finally initiated 9 Nov 74 and completed 10 Nov 74 at approx 2000 hrs. At this time there is sufficient builleting with adequate heat, space and showers in these two buildings for the KRE Security personnel. Bldg #1545 has three separate rooms and a separate bay area. Bldg #1548 has two open bay areas but it is projected to build separate rooms on a self-help basis as soon as supplies are available. At present bldg #1548 has cubicles large enough to house 4 personnel. This presents a security hazard to personal belongings.

2. MORALE: The move to Camp Market has definitely improved the morale of the personnel from KRE Security Det. They now have available the NCO Club, the consolidated Mess Hall, the theatre, and gymnasium, plus other activities at Camp Market that were not readily available to them when stationed at Inchon. They have become better associated with their MP counterparts, the 503d MPs and 512th MP personnel. They now have immediate access to the 503d MP Orderly room for their military and personal problems and it has given them the feeling of belonging to an organization rather than the feeling of isolation which was felt at Inchon. 503d MP Orderly Room personnel assist any of the KRE personnel with their problems after normal duty hours because of the late working hours of KRE Depot and escorts. The working relationship with the Depot personnel at KRE and the Security Personnel at KRE has improved immensely.

3. MAJOR PROBLEM VEHICLE SUPPORT: KRE Security Det still has the problem of vehicle support. The TDA for KRE Security Det does not provide any vehicles. The travel distance from Camp Market to Inchon Depot is approximately 7.5 miles. KRE Security Det operates a Security Desk 24 hrs a day,

EAGY-503

SUBJECT: Move of KRE Security Detachment to Camp Market 13 January 1975

7 days a week utilizing a three shift system. Operating hours 0600-1800 hrs; 1800-0600 hrs. They are also responsible for escort of KRE vehicles to branch PX's throughout Korea. Vehicle escort departure times run from 0530 hrs to approx 1030 hrs each day. Attached as Incl 1 is a copy of the statistical report for a working day for KRE Security personnel. The 503d MP Det has provided the KRE Security Det with one (1) 5/4 ton truck for transport of personnel to Inchon for duty. The vehicle departs at 0530 hrs with the shift change and early escort personnel and again at 0730 hrs for the KRE Depot personnel. The vehicle makes approx 7 to 8 trips a day. KRE needs at least two 9 passenger van wagons solely for the operation at KRE. The 503d MP Det is presently short 16 1/4 ton trucks one 5/4 ton truck and one 2½ ton truck. Attached as Incl 2 is a statement and recommendation from the NCOIC of the KRE Security Detachment.

for [illegible] 1LT

ROY L. NICHOLSON
CPT MP
Commander

DEPARTMENT OF THE ARMY
HEADQUARTERS, U.S. ARMY GARRISON, YONGSAN
APO SAN FRANCISCO 96301

EAGY-DPTS
LETTER ORDERS NUMBER 12-32

17 December 1974

SUBJECT: Permanent Change of Station of Unit

SEE DISTRIBUTION

TC 035. Following PERMANENT CHANGE OF STATION directed.

US Army Korea Regional Exchange Security Detachment (W3A8AA) APO 96483

Relieved from: CP Seattle, Inchon Korea APO 96483
Assigned to: Camp Market, Bup Yongdong, Korea APO 96483
Availability date: 1 November 1974 (VOCDR date cfm)
Reporting date: 16 November 1974
Movement date: Not Applicable
Military structure strength: 0 OFF 0 WO 30 ENL
Military authorized strength: 0 OFF 0 WO 31 ENL
Civilian structure strength: 0
Civilian authorized strength: 60
Accounting classification: Obligate to the extent necessary the appropriate allotments IAW current fiscal procedures.
Files/records: Will be continued without cutoff IAW AR 340-2.
Morning Reports: Entry will be made in Record of Events Section of the Morning Report prepared for the effective date (AR 680-1).
Authority: AR 220-5
Special Instructions: No change in personnel or equipment. A roster of personnel making the PCS is attached at inclosure 1. Provisions of paragraph 2-14b, AR 710-2 will be complied with prior to the move.

FOR THE COMMANDER:

1 Incl
Personnel Roster

M.K. MALABEY
CPT, AG
Adjutant

2-09

ROSTER OF PERSONNEL MOVING TO CAMP MARKET

KOREA REGIONAL EXCHANGE SECURITY DETACHMENT

NAME	RANK	SSAN	MDC
JOHNSON, Rufus	SFC	437-48-8495	3EE
ALLEN, Billy R.	SSG	454-60-7689	3EE
HALL, Joseph S.	SSG	226-48-8630	3EE
HODGES, Alexander G.	SSG	527-66-2330	3EE
GLADE, Moon Ho	SGT	524-70-6218	3EE
McFAY, Edwin H.	SGT	256-74-0357	3EE
MOSS, Peter	SGT	569-76-2572	3EE
STIDHAM, William B. Jr	SGT	228-60-4853	3EE
ADAMS, Michael D.	SP4	439-90-1908	3EE
DEICKE, Alvin C.	SP4	458-74-2826	3EE
JACKSON, Terry E.	SP4	264-02-9845	3EE
KIM, Hwa Tae	SP4	252-11-5620	3EE
MILLER, James J. Jr	SP4	530-40-8622	3EE
MURPHY, James E.	SP4	489-54-7254	3EE
RAINWATER, Freddie M.	SP4	460-98-6551	3EE
STEVENS, Severn B. Jr	SP4	378-50-5083	3EE
THERRIEN, Normand P.	SP4	046-50-2150	3EE
TRIGUERO, Wayne A.	SP4	521-68-8503	3EE
WALLACE, Robert T.	SP4	551-98-4195	3EE
WILLIAMS, Eric	SP4	551-90-8124	3EE
COACHMAN, E. C.	PFC	047-46-0326	3EE
COYLE, Brian W.	SP4	566-92-8119	3EE
OWENS, Charles	PFC	412-90-7929	3EE
BLOUGH, Mark L.	PV2	364-58-1247	3EE
BROOKS, Robert L.	PV2	094-48-6843	3EE
CREECH, Ralph W.	PV2	371-60-4173	3EE
DERMODY, Paul T.	PV2	051-48-2546	3EE
FUSCHINI, Thomas M.	PV2	184-44-3407	3EE
PIERRO, Donald A.	PV2	071-46-6246	3EE
SPARKS, Dennie P.	PFC	494-66-9096	3EE

육군부

503 헌병파견대(503D MILITARY POLICE DETACHMENT) 1974년 1월 13일

제목: KRE 경비파견대의 캠프마켓(Camp Market) 이전

1. 주한미군매점(Korea Regional exchange) 캠프마켓으로: 경비파견대는 1974년 9월 인천에서 캠프마켓으로 이전할 예정이었다. 그러나 캠프마켓에는 숙소가 부족했기 때문에, 시설기술부(Facility Engineers)에 의해 건물 1545 및 1548 두 채가 개보수되어야 했다. 이전은 1974년 11월 9일에 시작되어 11월 10일 오후 8시경에 완료되었다. 현재는 충분한 난방과 샤워 시설이 갖춰진 숙소가 확보되어 KRE 보안 요원들이 거주하고 있다. 건물 1545에는 세 개의 독립된 방과 별도의 흡연 구역이 있고, 건물 1548에는 두 개의 개방형 공간이 마련되어 있으며, 앞으로는 상황에 따라 별도의 방과 휴게 공간이 추가로 마련될 예정이다. 현재의 건물 1548에는 4명이 거주 가능한 칸막이 공간만 있어, 개인 물품 보관에 보안상의 위험이 있다.

2. 사기(Morale) : 캠프마켓으로의 이전은 KRE 보안 요원들의 사기를 확실히 향상시켰다. 현재 이들은 부사관(NCO) 클럽, 통합식당(Mess Hall), 극장, 체육관 등 인천에서는 쉽게 이용할 수 없던 여러 편의시설을 이용할 수 있게 되었다.
또한 503 및 512헌병(MP)과의 협업도 강화되었고, 503헌병 주둔지의 행정실(Ordinary Room)을 통해 근무 외 시간에도 개인적인 문제나 군 관련 문제를 상담받을 수 있게 되었다. 이전에 인천에서는 조직에 소속된 느낌이 없고 고립감을 느꼈지만, 현재는 조직 구성원으로서의 소속감을 느끼고 있다.
503헌병 행정실에서는 근무 외 시간에도 KRE 인원들의 문제 해결을 지원하며, KRE 물자창과 경비 인원 간의 협업도 크게 향상되었다.

3. 주요 문제 – 차량 지원: KRE 경비 분견대는 여전히 차량 지원 문제를 안고 있다. 현재 TDA(편성표)에 따르면 KRE 보안 부대에는 차량이 배정되어 있지 않다. 캠프마켓에서 인천 보급창(KRE Depot)까지의 이동 거리는 약 7.5마일이며, KRE 경비부대는 하루 24시간 운영되는 보안 데스크를 운용 중이다.
KRE 경비파견대는 주 7일, 3교대 체계로 운영되고 있다. 운영 시간은 오전 6시부터 오후 6시까지, 그리고 오후 6시부터 다음 날 오전 6시까지이다. 이들은 한국 전역의 PX(군 매점) 지점으로 가는 KRE 차량의 호송도 담당하고 있다. 차량 호송은 매일 오전 5시 30분부터 약 오전 10시 30분까지 운행된다.
첨부문서 1에는 KRE 보안 인력의 근무일 통계 보고서가 포함되어 있다. 503헌병파견대는 인천으로 복무 인원을 수송하기 위해 5/4톤 트럭 1대를 KRE 경비파견대에 제공했다.

이 차량은 교대 근무자 및 조기 호송 인원들과 함께 오전 5시 30분에 출발하고, 이후 오전 7시 30분에 KRE 보급창 인원을 위해 다시 운행된다.
해당 차량은 하루 약 7~8회 운행된다. KRE의 업무 수행을 위해서는 9인승 밴 차량이 최소 2대 이상 추가로 필요하다. 현재 503헌병파견대는 1¼톤 트럭 1대, 5/4톤 트럭 1대,

2½톤 트럭 1대가 부족한 상황이다. 첨부문서 2에는 KRE경비파견대 부사관 책임자의 진술서와 권고사항이 포함되어 있다.

서명 : 로이 니콜슨(ROYL. NICHOLSON) 대위 헌병, 사령관5시 30분에 출발하고, 이후 오전 7시 30분에 KRE 보급창 인원을 위해 다시 운행된다.
해당 차량은 하루 약 7~8회 운행된다. KRE의 업무 수행을 위해서는 9인승 밴 차량이 최소 2대 이상 추가로 필요하다. 현재 503헌병파견대는 1¼톤 트럭 1대, 5/4톤 트럭 1대, 2½톤 트럭 1대가 부족한 상황이다. 첨부문서 2에는 KRE경비파견대 부사관 책임자의 진술서와 권고사항이 포함되어 있다.
서명: 로이 니콜슨(ROYL. NICHOLSON) 대위 헌병, 사령관

미 육군부
미8군 본부
제목 : VTAADS 문서 송부

다음 부대에 대한 승인된 육군 승인 문서 시스템(Vertical Army Authorization Document System, VTAADS) 문서를 육군 규정 AR 310-49에 따라 송부함:
부대 식별 부호 : W3A8AA
부대명 : 미 육군 한국매점경비파견대
문서번호 : P8W3A8AA
사령부 & 통제번호 : B80176

사령관을 대신하여
윌리엄 J. 드마이어(WILLIAM J. DEMEYER) 미육군 대위, 인사보좌관
첨부 1.

육군부 주한미군 본부 용산기지
명령서 번호: 12-32
날짜 : 1975년 12월 17일
제목 : 부대의 영구 주둔지 이전 명령
베포처 참고
TC 035. 다음과 같이 영구 주둔지 변경을 명령함.
주한미군매점경비파견대(W3A8AA), APO 96483
Relieved from : CP Seattle, Inchon Korea, APO 96483
현 주둔지에서 철수: 인천, 캠프 시애틀(CP Seattle), 한국 (APO 96483)
이전 주둔지 : 부평 캠프마켓, 한국 (APO 96483)
이전 가능일자 : 1974년 11월 1일 (지휘관 확인일자 기준)
보고일자 : 1974년 11월 16일
이동일자 : 해당 없음
군 인원 배치 : 장교 0명, 하사관 0명, 사병 30명
군 인원 승인 정원 : 장교 0명, 하사관 0명, 사병 31명

민간 인원 배치 : 0명
민간 인원 승인 정원 : 60명
회계 분류 : 현재 회계 절차에 따라 필요한 범위 내에서 적절한 예산 배정을 집행할 것.
문서 및 기록 : 육군 규정 AR 340-2에 따라 중단 없이 계속 유지.
조간 보고서 : 유효일자 기준 조간보고서의 사건기록란에 기록할 것 (AR 680-1 적용).
법적 근거 : 육군 규정 AR 220-5
특별 지침 : 인원 또는 장비의 변동 없음.
PCS(영구 배치 이동)에 포함된 인원 명단은 첨부문서 1에 있음.
육군 규정 AR 710-2의 제2-14b항에 따라 이전 전까지 필요한 사항을 작성할 것.
지휘관을 대신하여
M.K. 맥레이비(McLABEY) 대위, 일반참모
첨부 : 인원 명단(Personnel Roster)

캠프마켓으로 이동하는 인원 명단
주한미군 매점경비파견대(KOREA REGIONAL EXCHANGE SECURITY DETACHMENT)

성명	Rank (계급)	SSAN (사회보장번호)*	MDC
JOHNSON, Rufus	SFC (상사)	437-**-****	3EE
ALLEN, Billy T.	SSG (중사)	454-**-****	3EE
HALL, Joseph C.	SSG	226-**-****	3EE
HODGES, Alexander G.	SSG	527-**-****	3EE
GLADE, Moon Ho	SGT (하사)	524-**-****	3EE
McRAY, Edwin H.	SGT	256-**-****	3EE
MOSS, Peter SGT	569-**-****	3EE	
STIDHAM, William B. Jr	SGT	228-**-****	3EE
ADAMS, Michael D.	SP4 (상병)	439-**-****	3EE
DEICKE, Alvin C.	SP4	650-**-****	3EE
JACKSON, Terry E.	SP4	244-**-****	3EE
KIM, Kva Tae SP4	252-**-****	3EE	
MILLER, James J. Jr	SP4	330-**-****	3EE
MURPHY, James E.	SP4	469-**-****	3EE
RAINWATER, Freddie M.	SP4	460-**-****	3EE
STEVENS, Severn B. Jr	SP4	378-**-****	3EE
THERRIEN, Normand P.	SP4	046-**-****	3EE
TRICUERO, Wayne A.	SP4	521-**-****	3EE
WALLACE, Robert T.	SP4	550-**-****	3EE
WILLIAMS, Eric	SP4	357-**-****	3EE

COACHMAN, E. C.	PFC (일병)	047-**-****	3EE
COYLE, Brian W.	SP4	566-**-****	3EE
OWENS, Charles	PFC	412-**-****	3EE
BLOUGH, Mark L.	PV2 (이등병)	364-**-****	3EE
BROOKS, Robert L.	PV2	094-**-****	3EE
CREECH, Ralph W.	PV2	371-**-****	3EE
DERMOODY, Paul T.	PV2	051-**-****	3EE
FUSCHINI, Thomas M.	PV2	124-**-****	3EE
PIERRO, Donald A.	PV2	071-**-****	3EE
SPARKS, Dennie P.	PFC	494-**-****	3EE

*SSAN(Social Security Account Number)는 개인 식별 정보로 실제 번호의 일부는 비식별화 처리함.

**MDC(Mission Designator Code)는 모두 3EE로 동일하며, 이는 동일 임무 그룹 또는 조직 코드로 추정됨.

7. 애스컴 시티 구역사령부 탄생(RG 554)

RG	554	Records of General Headquarters, Far East Command, Supreme Commander Allied Powers, and United Nations Command			
Entry	A1 1450	General Correspondence Files, Sep 19, 1950–Aug 1, 1952			
Box	42	Letter of Instructions, Establishment of Inchon–Ascom City–Yongdung-Po Area Command			
Item	Letter of Instructions, Establishment of Inchon–Ascom City–Yongdung-Po Area Command				
생산일	1951.06.17	**생산자**	HEADQUARTERS EIGHTH UNITED STATES ARMY KOREA (EUSAK)	**작성자**	James E. Hess
분량	3	**주제**	조직	**중요도**	상
키워드	애스컴 시티, 인천-애스컴 시티-영등포 구역사령부				

DECLASSIFIED
Authority NND 795007

AG File

RESTRICTED

HEADQUARTERS
EIGHTH UNITED STATES ARMY KOREA (EUSAK)
Office of the Commanding General
APO 301

AG 370 KGLX 17 June 1951

SUBJECT: Letter of Instructions, Establishment of INCHON-ASCOM City-YONGDUNG-PO Area Com'd

TO : Commanding General,
2d Logistical Command, (C)
APO 59

Map: Korea 1:250,000

1. AUTHORIZATION: Effective 23001 K June 1951, the INCHON-ASCOM City-YONGDUNG-PO Area Command is authorized as a sub-command of the 2d Logistical Command.

2. ORGANIZATION: The Commanding General, 2d Logistical Command will designate such organizations as are required to operate the INCHON-ASCOM City-YONGDUNG-PO Area Command, from sources under this control.

3. AREA: The area of the INCHON-ASCOM City-YONGDUNG-PO Area Command consists of the cities of INCHON, ASCOM City, and YONGDUNG-PO, and the general area connecting them. Detailed boundaries are shown in overlay, Annex "A". The bridges over the Han River at SEOUL are not included.

4. RESPONSIBILITIES: The Commander, INCHON-ASCOM City-YONGDUNG-PO Area Command will be responsible for the following:

a. Operation of Port of INCHON and port facilities.

b. Operation of the SEOUL Area Command as a sub-command. (instructions on this subject to be issued separately)

c. Command supervision of all 2d Logistical Command units located in area.

d. Logistical support for all units located in area.

e. Maintenance of roads in area.

f. Organization of internal security within the INCHON-ASCOM City-YONGDUNG-PO Area Command. Authority is delegated to Commander, INCHON-ASCOM City-YONGDUNG-PO Area Command to formulated plans which will include

RESTRICTED

322 (FAC Comd)

DECLASSIFIED
Authority NND 795007

RESTRICTED

AG 370 KGLX
Subj: Ltr of Instructions, Establishment of INCHON-ASCOM City-YONGDUNG-PO Area Command. 17 June 1951

the employment of, under his operational control, all Army units in INCHON-ASCOM City-YONGDUNG-PO Area Command in the event of an emergency. Direct communication is authorized between Commander INCHON-ASCOM City-YONGDUNG-PO Area Command, and all US Army units billeted therein for purposes of effecting coordination as required.

g. Traffic control and maintenance of law and order, subject to policies prescribed by this headquarters (see paragraph 3 AR 190-11).

h. Repair and utilities.

i. Allocation and Documentation of billeting and office space to units and activities authorized to be stationed in this area.

j. Establish and operate a combined labor, purchasing and contract office.

k. Provide fire fighting service as required.

l. Operate Supply Depots as required.

m. Other such missions as may be directed by this headquarters.

BY COMMAND OF LIEUTENANT GENERAL VAN FLEET:

Jeanne E. Hess

JEANNE E HESS
2d Lt AGC
Ass't Adj Gen

DISTRIBUTION:
B & S

RESTRICTED

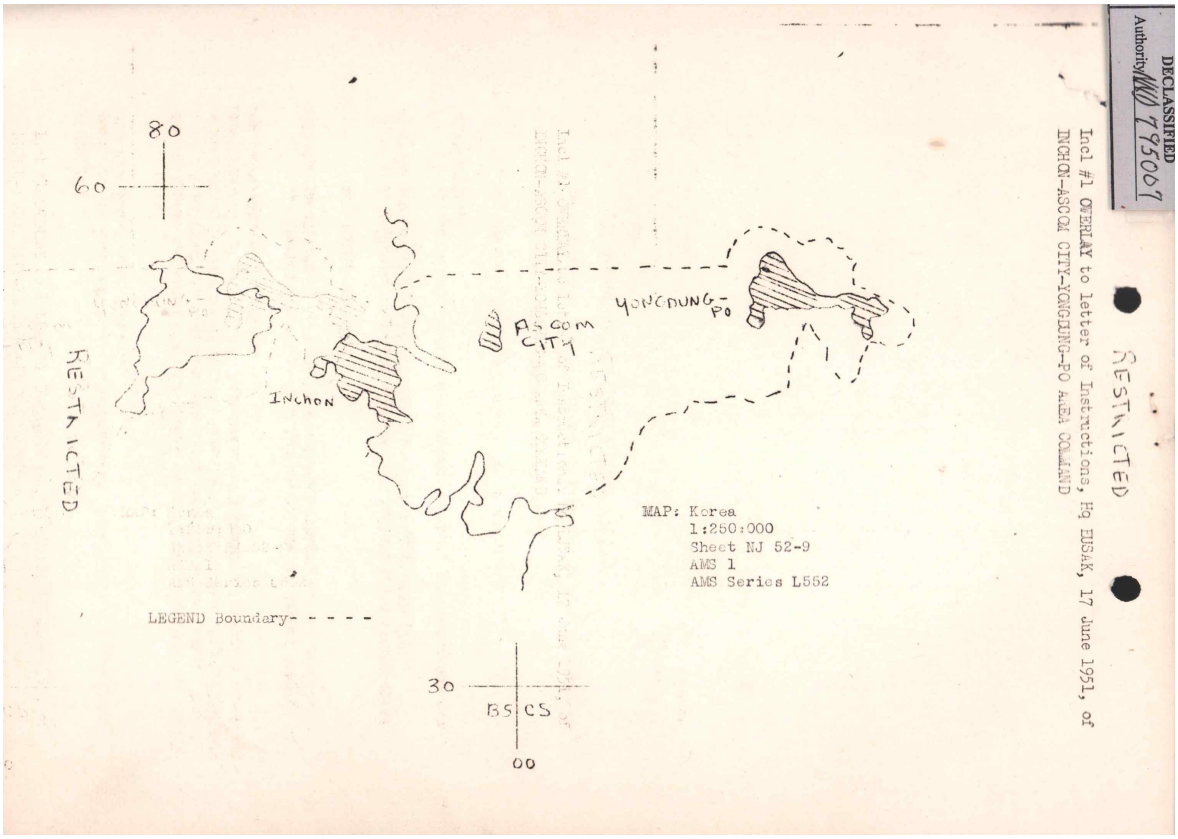

주한미8군사령부
우편번호 301

1951년 6월 17일

제목 : 인천–애스컴 시티–영등포 지역사령부 설치 지시서
수신 : 2병참사령부(2d Logistical Command) 사령관
우편번호 59

지도 : 한국 1:250,000

1. 권한 : 1951년 6월 11일 23시01분를 기해, 인천–애스컴 시티–영등포 구역사령부 (Inchon–Ascom City–Yongdung-Po Area Command)는 2병참사령부의 예하 사령부로 설치를 승인한다.
2. 편성 : 2병참사령부 사령관은 인천–애스컴 시티–영등포 구역사령부 운영에 필요한 부대를 지정하며, 이들은 지휘하에 배속된다.
3. 구역 : 인천–애스컴 시티–영등포 구역사령부의 작전 구역은 인천, 애스컴 시티, 영등포와 이를 연결하는 일반 지역으로 구성된다. 구체적 경계는 부속 지도 첨부 "a"에 표시되어 있으며, 서울의 한강 다리들은 포함되지 않는다.
4. 임무 : 구역사령부 지휘관은 다음 임무를 수행한다.
a. 인천항(Port of Inchon) 및 항만 시설 운영.
b. 서울 구역사령부(Seoul Area Command)를 예하 부사령부로 운영 (별도 지시 예정).

c. 2병참사령부 예하 부대에 대한 지휘.
d. 지역 내 모든 부대에 대한 군수지원.
e. 지역 내 도로 유지.
f. 지역 내 치안 유지.
인천–애스컴 시티–영등포 구역사령부 지휘관에게 권한을 위임하며, 향후 계획을 수립·실시한다.
g. 교통통제 및 법과 질서 유지. 이는 본부의 방침(AR 190-11, 제3항)에 따른다.
h. 수리 및 공공시설.
i. 부대 및 활동을 위한 숙영 및 사무공간 할당.
j. 공동 노동·구매·계약 사무소 설치 및 운영.
k. 화재진압 서비스 제공.
l. 보급창 운영.
m. 본부가 지시하는 기타 임무 수행.

지휘 규정 : 비상사태 시, 인천–애스컴 시티–영등포 구역사령부 관할 내의 모든 미군 부대는 해당 구역사령부 지휘관의 통제를 받는다.
인천–애스컴 시티–영등포 구역사령부 지휘관과 본부 간의 직접 통신이 승인되며, 지역 내 숙영 중인 모든 미군 부대는 조정 및 효율적 운영을 위해 지휘관에게 직접 보고해야 한다.

밴플리트 중장의 명령에 따라
제임스 E. 헤스(James E. Hess)
미육군 소위 부관참모

8. 애스컴 시티의 매장 광물 채굴

RG	554	Records of General Headquarters, Far East Command, Supreme Commander Allied Powers, and United Nations Command			
Entry	A1 1450	General Correspondence Files, Sep 19, 1950–Aug 1, 1952			
Box	42	610 Grounds drainnage, jan-dec 1952 to 675 Lighting and power, jul-dec 1952			
Item	Permission to Excavate and Remove Buried Minerals, Pupyong Arsenal, BS 985538, Ascom City				
생산일	1952.03.17 / 06.13	**생산자**	Permission to Excavate Buried Minerals, 195th Ordnance Depot Area, Ascom City	**작성자**	데이비드 J. 레이나 (David J. Reina)
분량	3	**주제**	군사/산업	**중요도**	상
키워드	애스컴 시티, 인천-애스컴시티-영등포 구역사령부				

DECLASSIFIED
Authority NND994027

C
O
P
Y

HEADQUARTERS
EIGHTH UNITED STATES ARMY KOREA (EUSAK)
APO 301

LCGL-O 616 (17 Apr 52) 2nd Ind
SUBJECT: Permission to Excavate and Remove Buried Minerals, Pupyong Arsenal, BS 985538, Ascom City

SUBJECT: Permission to Excavate and Remove Buried Minerals, Pupyong

HEADQUARTERS, 2D LOGISTICAL COMMAND (C), APO 59 5 MAY 1952

TO: Commanding General, Eighth United States Army Korea (EUSAK)(MAIN), APO 301

TO: Commanding Officer

Concur with recommendation contained in paragraph 4 of preceding indorsement.

FOR THE COMMANDING GENERAL:

A. A. STRASSBERGER
CAPT. A.G.C.
ASST. ADJ. GEN

1. Mr. Cho Chung Whan, a director of the Kyung Hwa Trading Company, has received an authorization from the Republic of Korea to excavate and remove buried minerals in the vicinity of Warehouse 15, Pupyong Arsenal, Ascom City, approximate coordinates BS 985538.

2. The addressee will prepare necessary authorization papers, to the unit occupying this area, that will permit Mr. Cho and his authorized agents to enter the area, excavating and remove buried minerals from designated location. Mr. Cho and his agents will not, however, be permitted to interfere with military operations nor compromise the security of classified matter.

3. Mr. Cho and his agents will be required to backfill all excavations to original ground level. Backfill will be reasonably compact.

BY COMMAND OF GENERAL VAN FLEET:

/s/ DAVID J REINA
DAVID J REINA
Major AGC
Asst AG

MAY 5 1952 15 011

AG FILE

AG FILE

DECLASSIFIED
Authority NND994029

COPY

HEADQUARTERS
EIGHTH UNITED STATES ARMY KOREA (EUSAK)
APO 301

AG 616 KCA-M 17 Mar 1952

AG FILE

SUBJECT: Permission to Excavate and Remove Buried Minerals, Pupyong Arsenal, BS 985538, Ascom City

TO: Commanding Officer
21st Transportation Medium Port
Apo 59

1. Mr. Cho Chung Whan, a director of the Hyup Hwa Trading Company, has received an authorization from the Republic of Korea to excavate and remove buried minerals in the vicinity of Warehouse 15, Pupyong Arsenal, Ascom City, approximate coordinates BS 985538.

2. The addressee will prepare necessary authorization papers, to the unit occupying this area, that will permit Mr. Cho and his authorized agents to enter the area, excavating and remove buried minerals from designated location. Mr. Cho and his agents will not, however, be permitted to interfere with military operations nor compromise the security of classified matter.

3. Mr. Cho and his agents will be required to backfill all excavations to original ground level. Backfill will be reasonably compact.

BY COMMAND OF GENERAL VAN FLEET:

/s/ DAVID J REINA
DAVID J REINA
Major AGC
Asst AG

DECLASSIFIED
Authority NND994027

HEADQUARTERS
EIGHTH UNITED STATES ARMY KOREA (EUSAK)
APO 301

AG 616 KCA-E

13 JUN 1952

SUBJECT: Permission to Excavate Buried Minerals, 195th Ordnance Depot Area, Ascom City

THRU: Commanding General
2d Logistical Command (C)
APO 59

TO: Commanding Officer
21st Transportation Medium Port
APO 59

1. Mr. Whang Sung Yun, Korean National, has received an authorization from the Buried Materials Excavation Committee of the ROK Office of Property Custody to excavate and remove buried minerals in the vicinity of Pupyong Arsenal, Ascom City, an area now occupied by the U.S. 195th Ordnance Depot.

2. In accordance with provisions of EUSAK Circular 44, March 1952, it is desired that you permit Mr. Whang and his authorized agents to enter this area to excavate and remove buried materials.

3. Mr. Whang and his agents will not be permitted to excavate in or enter hazardous areas, interfere with military operations nor compromise the security of classified matter. You will indicate the areas in which he may excavate without violating these restrictions.

4. Mr. Whang and his agents will be required to backfill all excavations to original ground level. Backfill will be reasonably compacted.

5. In telecon, 8 May, between Col Livingston, Civil Assistance Section, this headquarters, and Lt Col Crouch, your Headq arters, it was understood that there are certain non-contaminated areas where excavation may be carried on safely.

BY COMMAND OF GENERAL VAN FLEET:

DAVID J. REINA
Major, AGC
Asst Adj Gen

6-4
14 JUN 1952
1130

병참-0 61 (1952년 4월 17일) 2차
제목 : 부평 조병창, 좌표 BS 985538, 애스컴 시티 매장 광물 채굴과 반출 허가

2병참사령부 본부, 우편번호 59, 1952년 5월 5일

수신 : 주한미8군사령부 사령관

이전 지시문(indorsement)의 제4항에 포함된 권고 사항을 승인한다.
사령관을 대신하여

A. A. 스트라스버거(STRASSBERGER)
육군 대위(AGC) 부관

주한미8군사령부 본부
우편번호 301

일반참모 616 민사처(KCA)-M 1952년 3월 17일

제목 : 부평 조병창(좌표 BS 985538, 애스컴 시티) 매장 광물 발굴 및 반출 허가

수신: 21 수송중항만사령부(21st Transportation Medium Port) 사령관
우편번호 59

1. 협화무역주식회사(Hyup Hwa Trading Company) 이사 조중환(Cho Chung Whan)은 대한민국 정부로부터 부평 조병창(Pupyong Arsenal) 15창고 인근, 애스컴 시티(Ascom City) 지역(대략 좌표 BS 985538)에서 매장 광물을 채굴 및 반출할 수 있는 허가를 받았다.
2. 수신자는 해당 구역을 점유하고 있는 부대의 권한 문서를 준비하여, 조중환과 그가 위임한 직원이 해당 구역에 출입하여 허가된 구역 내에서 채굴 및 광물 반출을 할 수 있도록 허가해야 한다. 다만, 이들의 활동은 군사 작전을 방해하거나 기밀 유지에 위협이 되어서는 안 된다.
3. 조중환과 그의 직원들은 모든 채굴 후 반드시 원래 지반 수준으로 되메우기를 실시해야 하며, 되메우기는 충분히 다져져야 한다.

밴플리트 장군 명령에 따라:
데이비드 J. 레이나(David J. Reina)
미군 소령(Major, AGC) 부관

주한미8군사령부 본부
우편번호 301
1952년 6월 13일

제목: 애스컴 시티 195군수창 지역 매장 광물 발굴 허가
경유: 2병참사령부 사령관

우편번호 59

수신: 21수송중형항만사령부(21st Transportation Medium Port) 사령관
우편번호 59

1. 한국인 황성윤(Whang Sung Yun)은 대한민국 정부 재산관리처(ROK Office of Property Custody) 산하 매장물자 채굴위원회(Buried Materials Excavation Committee)로부터 부평 조병창(Pupyong Arsenal, Ascom City) 인근, 현재 미 195 군수창(195th Ordnance Depot)이 점유한 지역에서 매장 광물을 발굴·반출할 수 있는 허가를 받았다.
2. 1952년 3월자 미8군 훈령(EUSAK Circular 44)에 따라, 황성윤 씨와 그가 위임한 직원들이 해당 지역에서 매장 광물을 채굴 및 반출할 수 있도록 허용한다.
3. 황성윤 씨와 그의 직원들은 위험구역에서의 채굴, 군사작전 방해, 기밀 유지 위협 행위를 해서는 안 된다. 귀하는 이들이 제한을 위반하지 않고 채굴할 수 있는 구역을 지정해야 한다.
4. 황성윤 씨와 그의 직원들은 모든 채굴 후 반드시 원래 지반 수준으로 되메우기를 실시해야 하며, 되메우기는 충분히 다져져야 한다.
5. 1952년 5월 8일 리빙스턴 대령(Col. Livingston, 민간원조과(Civil Assistance Section))과 귀 부대, 그리고 크라우치 중령(Lt. Col. Crouch, 귀 부대) 간의 전화 통화에서, 발굴이 안전하게 수행될 수 있는 비오염(non-contaminated) 지역이 존재함이 확인되었다.

밴플리트 장군 명령에 따라:
데이비드 J. 레이나(David J. Reina)
미군 소령(Major, AGC) 부관

9. 애스컴 시티 공병 부대 배치

RG	554	Records of General Headquarters, Far East Command, Supreme Commander Allied Powers, and United Nations Command			
Entry	A1 1450	General Correspondence Files, Sep 19, 1950–Aug 1, 1952			
Box	67	HQ Subject File, 1950 to Cheju Island Reconnaissance, Dec 1950			
Item	Engineer Troops				
생산일	1950.11.30	**생산자**	HEADQUARTERS 3d Logistical Command (B) OFFICE OF THE COMMANDING GENERAL	**작성자**	R. P. 오버샤인 (OVERSHINE)
분량	5	**주제**	군사/부대배치	**중요도**	상
키워드	애스컴 시티, 인천-애스컴 시티-영등포 구역사령부, 부대배치				

DECLASSIFIED
Authority NND 984366

1950

FILE 322

SECRET

NOTE:
NO DOCUMENT NOR PAPER WILL BE REMOVED FROM THIS FILE WITHOUT PRIOR APPROVAL FROM THE ADJUTANT GENERAL.

WARNING

The information in this document is classified and as such will be treated according to specifications set forth in AR 380-5, dated 15 Nov 1949.

8A Form 66 1 Apr 50

1960—FEC Printing Plant—3/50—20M

DECLASSIFIED
Authority NND 984366

SECRET

HEADQUARTERS
3d Logistical command (B)
OFFICE OF THE COMMANDING GENERAL
APO 973

AG 370 (28 Nov 50) G-3 30 November 1950

SUBJECT: Engineer Troops

TO: Commanding General
Eighth Army
APO 301

1. Request that this command be furnished a complete Engineer Construction Battalion, with all T/O&E equipment.

2. Requirements: a. This command is currently operating 6 separate installations.

(1) Port of Inchon currently handling about 5,000 tons daily off-loading and 2,000 tons reloading, plus facilities for 50,000 POW's.

(2) Ascom City currently containing depots of all services, a hospital with an average present strength of over 800 patients, and other maintenance and service units.

(3) Yong Dong Po, various service distribution and transfer points, Base Post Office, MRS installations, etc.

(4) Seoul Area Command, including responsibility imposed by EUSAK for reconstruction of Han River High-way Bridge and decking of "Shoe-fly" rail bridge.

(5) Port of Chinnampo and Kyomipo, presently operating in excess of 2,500 tons off-loading and forwarding, and with a target tonnage of 4,000.

(6) Pyong Yang installations including ammunition, signal, and general depots, an air head, rail head and transfer points.

3. Engineer Support for above installations is as follows:

a. Inchon: 50th Port Construction Company less 2 construction platoons; 538th Engineer Maintenance Company less 1 maintenance platoon; 1 platoon Company "A" 76th Engineer Construction Battalion and 1 water point from 91st Engineer Water Supply Company. More work to be done than can be supplied and supervised.

(1) SECRET

DECLASSIFIED
Authority NND 984366

SECRET

AG 370 (28 Nov 50) G-3, Subj: Engineer Troops,

b. Ascom City: Company "A" 76th Engineer Construction Battalion less 1 platoon; water point. Company "A" is overloaded with work and contract supervision. Engineer Staff Section of this Headquarters is functioning as a Group Headquarters in addition to Staff duties.

c. Yong Dong Po: None except water point.

d. Seoul: Area Command Engineer Section of 2 Officers, 1 Warrant Officer, 1 Enlisted Man. 1 Platoon Port Construction Company plus 1 officer this Headquarters assigned mission of supporting contracters working on Han River Bridge projects; water point. not sufficient personnel to survey and work up essential projects, none for supervision of contracts.

e. Chinnampo: 1 Construction Platoon 50th Engineer Port Construction Company. 1 Maintenance Platoon 538th Engineer Maintenance Company.

f. Pyong Yang: Presently 1 officer from this Headquarters to be reinforced as officers and enlisted men become available. Engineer Maintenance available from 54th Engineer Maintenance Company, (EUSAK Unit) located in that city.

4. Additional support required is one Engineer Construction Battalion, completely equipped, less 1 Company. Disposition of these units would be made as follows, with recommended changes in relocations of other troops:

a. Inchon: 1 Platoon from "Seoul" Company, returning 1 platoon of "Ascom City" Company to Ascom.

b. Ascom City: Construction Company rejoined (Company "A" 76th Engineer Construction Battalion or other complete company), Battalion Headquarters, and Headquarters Company.

c. Yong Dong Po: To be serviced by Company (-) in Seoul.

d. Seoul: (1) Area Command to have 1 company, less 1 platoon, for construction and utilities work.

(2) Bridge Projects: Such equipment and personnel of Port Construction Company, as could be replaced by Construction Battalion equipment and personnel, would be released to Inchon.

e. Chinnampo: 1 Construction Company less 1 platoon to accomplish all work except marine salvage, to release the platoon, 50th Port Construction Company for return to Inchon as soon as possible. Possible reinforcement with Bn equipment as needed.

SECRET

DECLASSIFIED
Authority NND 984366

SECRET

AG 370 (28 Nov 50) G-3, Subj: Engineer Troops,

f. Pyongyang: Platoon of "Chinnampo" Company to de winterizing and utility work for 3d Logistical Command (B) installations.

5. Special Units: a. The 82nd Engineer Petroleum Distribution Company, complete, can handle all forseeable requirements including construction and operation of the following:

(1) Barge unloading and tank car loading facility to handle 8 tank cars simultaneously plus 10,000 barrels storage tank. Operational requirements of 3,000 barrels JP-1 and 500 barrels aviation gasoline estimated for Kyomipo.

(2) Construction and operation of a 7½ mile 4" or 6" line (dependent on materials), with probably a 10,000 barrels storage tank at Haeju. This requirement not firm yet, nor daily quantities announced.

(3) The above projected requirements are in addition to present mission of completing the 6" line to Kimpo-Inchon, erection of 10,000 barrels tanks No. 2 and 3, Inchon, and maintenance and operation of line to deliver 7000 barrels daily to Kimpo, target date 1 December 1950, deadline 10 December 1950.

b. 538th Engineer Maintenance Company requires:

(1) Additional mechanics, all types.

(2) Spare parts depot personnel beyond the ability of the company and the 712th Engineer Depot Company to furnish. Some selected personnel might be drawn from the Construction Battalion requested in paragraph 4, above.

c. 91st Engineer Water Supply Company (-1 platoon detached to X Corps) is understrength and stretched to the limit for cold weather operations.

d. 518th Gas Generating Detachment is understrength and cannot operate generating units to capacity. This is a highly skilled operation requiring above average intelligence in trainees. It presents insurmountable difficulties in training indigenous personnel, considering the language barrier.

SECRET

DECLASSIFIED
Authority NND 984366

SECRET

AG 370 (28 Nov 50) G-3, Subj: Engineer Troops,

e. 712th Engineer Depot Company is understrength, but is still capable of 24 hour operation.

f. 573d Engineer Pontoon Bridge Company has the mission of maintenance of two floating bridges over the Han River and of one floating bridge across the Injin River vicinity Munsan-Mi. In addition this unit is responsible for the training of the 901st Engineer Pontoon Bridge Company ROK Army.

FOR THE COMMANDING GENERAL:

R. P. OVENSHINE
Colonel, GSC
Chief of Staff

Copies furnished:
CG, 2d Log Comd (C)

SECRET

3병참사령부(HEADQUARTERS 3d Logistical Command) 사령관실
우편번호 973
1950년 11월 30일

AG 370 (1950년 11월 28일) G–3
제목: 공병부대 지원

수신: 미8군(Eighth Army) 사령관, APO 301

1. 본 사령부는 완편된 공병건설대대(Engineer Construction Battalion)와 편제 및 장비 일체의 지원을 요청한다.

2. 필요사항:
a. 본 사령부는 현재 여섯 개의 주요 시설을 운영 중이다.
(1) 인천항(Port of Inchon)은 현재 하루 약 5,000톤의 하역과 2,000톤의 재적재를 처리하고 있으며, 5만 명 규모의 전쟁포로(POW) 수용시설을 갖추고 있다.
(2) 애스컴 시티(Ascom City)에는 모든 병과의 군수창고와 800명 이상 환자를 수용하는 병원이 있으며, 그 외 정비 및 지원 부대가 배치되어 있다.
(3) 영등포(Yong Dong Po)는 여러 보급품 분배 및 수송 거점으로 활용되며, 기지우체국(Base Post Office)과 주요 보급로(MSR) 시설 등이 설치되어 있다.
(4) 서울 구역사령부(Seoul Area Command)는 미8군(EUSAK)의 지시에 따라 한강 고속도로교(Han River Highway Bridge)와 "Shoo-Fly" 철교의 재건을 담당한다.
(5) 진남포(Chinnampo) 및 경포(Kyompo) 항구는 현재 하루 2,500톤 이상을 처리하며, 목표량은 4,000톤이다.
(6) 평양(Pyongyang) 시설은 탄약, 통신, 일반 군수창고와 함께 비행장, 철도기지, 수송 거점을 포함하고 있다.

3. 상기 시설에 대한 공병 지원 현황은 다음과 같다.
a. 인천 : 제50 항만건설중대(50th Port Construction Company)에서 2개 공병소대가 배치되었고, 제538 공병정비중대(538th Engineer Maintenance Company)에서 1개 정비소대를 제외한 인력이 투입되었다. 또한 제76 공병건설대대(76th Engineer Construction Battalion) A중대에서 1개 소대와 제91 공병급수중대(91st Engineer Water Supply Company)에서 1개 급수소가 지원되었다. 그러나 실제 소요되는 공사량은 이들이 감당하고 감독할 수 있는 수준을 크게 초과하고 있다.

b. 애스컴 시티(Ascom City) : 76공병건설대대(76th Engineer Construction Battalion) A중대에서 1개 소대를 제외한 병력이 배치되어 있으며, 급수소도 설치되어 있다. A중대는 현재 과도한 공사 및 계약 감독 업무로 과중 상태에 있다. 본부의 공병참모부는 참모업무와 더불어 집단본부(Group Headquarters)의 기능까지 겸임하고 있다.

c. 영등포(Yong Dong Po): 급수소 외에는 배치된 공병부대가 없다.

d. 서울(Seoul) : 구역사령부 공병과(Engineer Section)는 장교 2명, 준사관 1명, 병사 1명으로

구성되어 있으며, 항만건설중대(Port Construction Company)에서 1개 소대와 본부에서 추가로 파견된 장교 1명이 배치되어 있다. 이들은 한강 다리 공사를 지원하는 임무를 맡고 있으며 급수소도 설치되어 있다. 그러나 인원이 부족하여 필수 공사들의 측량 및 준비조차 충분히 수행할 수 없으며, 계약 감독 인력은 전무하다.

e. 진남포(Chinnampo) : 제50 항만건설공병중대(50th Engineer Port Construction Company)에서 1개 공사소대, 제538 공병정비중대(538th Engineer Maintenance Company)에서 1개 정비소대가 배치되어 있다.

f. 평양(Pyongyang) : 현재 본부에서 파견된 장교 1명이 있으며, 장교 및 병사 인원이 충원되는 대로 보강될 예정이다. 해당 지역에는 미8군(EUSAK) 소속 제538 공병정비중대가 배치되어 있어 정비 지원은 가능하다.

4. 추가 지원으로는 완편된 공병건설대대(Engineer Construction Battalion) 1개(단, 1개 중대 제외)가 필요하다. 이 병력은 다음과 같이 배치될 것이며, 이에 따라 타 부대의 재배치도 권고된다.

a. 인천(Inchon) : 서울에 배치된 중대에서 1개 소대를 인천으로 이동시키고, 애스컴 시티에 배치된 중대의 1개 소대는 다시 애스컴으로 복귀시킨다.

b. 애스컴 시티(Ascom City): 건설중대(Construction Company)가 재편성되며, 76공병건설대대 A중대 또는 다른 완편 중대가 배치된다. 또한 대대 본부 및 본부중대도 포함된다.

c. 영등포(Yong Dong Po): 서울에 배치된 중대에서 지원한다.

d. 서울(Seoul) :

(1) 지역사령부에는 1개 중대(단, 1개 소대 제외)가 배치되어 건설 및 시설 업무를 담당한다.

(2) 다리 건설사업에는 항만건설중대의 장비와 인원이 투입되지만, 공병건설대대의 장비와 인원으로 대체가능한 경우, 항만건설중대의 인원은 인천으로 이동된다.

e. 진남포(Chinnampo) : 1개 건설중대(단, 1개 소대 제외)가 모든 작업을 수행하되, 해상 인양 작업은 제외한다. 소속 소대는 가능한 한 조속히 인천으로 복귀시켜 제50 항만건설중대에 재합류시킨다. 필요 시 대대 장비로 보강할 수 있다.

g. 평양(Pyongyang) : 진남포(Chinnampo) 중대 소속 1개 소대가 제3 군수사령부(B) 시설의 동계 준비(winterizing)와 시설 관리(utility work)를 담당한다.

5. 특수부대(Special Units) :

a. 82공병석유분배중대(82nd Engineer Petroleum Distribution Company)는 완편 부대로, 다음의 시설 건설 및 운영을 포함하여 예상되는 모든 임무를 수행할 수 있다.

(1) 바지선 하역 및 탱크 화차 적재 시설은 동시에 8대의 탱크 화차를 처리할 수 있으며, 1만 배럴 저장탱크를 갖추고 있다. 경포(Kyompo) 지역의 예상 운영 소요는 JP–1 연료 35,000배럴과 항공용 가솔린 500배럴이다.

(2) 7.5마일 길이의 4인치 또는 6인치 송유관 건설 및 운영(자재 수급에 따라 결정)과 해주

(Haeju) 지역에 1만 배럴 저장탱크 설치가 예상된다. 다만 이 소요는 아직 확정되지 않았으며, 일일 수송량도 결정되지 않았다.

(3) 상기 소요는 현재 진행 중인 임무 외의 추가 사항이다. 현재 임무에는 김포–인천 구간 6인치 송유관 완공, 애스컴 시티(Ascom City)·인천 지역의 1만 배럴 저장탱크 설치, 그리고 김포에 일일 7,000배럴을 공급하는 송유관의 유지 및 운영이 포함된다. 목표 완료일은 1950년 12월 1일, 최종 마감일은 1950년 12월 10일이다.

b. 538공병정비중대(538th Engineer Maintenance Company)는 다음이 필요하다.
(1) 추가 정비병, 전 기종.
(2) 예비 부품 보관소 인력이 현재 소속 중대와 712 공병보급중대(712th Engineer Depot Company)의 능력을 초과하여 필요하다. 일부 인력은 위의 4항에서 요청된 공병건설대대에서 선발될 수 있다.

c. 91공병급수중대(91st Engineer Water Supply Company)는 10군단(X Corps)에 1개 소대를 차출한 상태로 병력이 부족하며, 한겨울 작전에서 능력이 한계에 달해 있다.

d. 518가스발생파견대(518th Gas Generating Detachment)는 병력이 부족하여 발전 장비를 완전 가동할 수 없다. 이 임무는 평균 이상의 지능을 요구하는 고도의 숙련작업이며, 현지 인력에게 훈련을 시키는 데에는 언어 장벽으로 인해 극복하기 어려운 난관이 존재한다.

e. 712공병보급중대(712th Engineer Depot Company)는 병력이 부족하지만, 여전히 24시간 운영은 가능하다.

f. 573 공병도하교중대(573d Engineer Pontoon Bridge Company)는 한강에 설치된 2개의 부교(floating bridge)와 문산리(Munsan-Ni) 인근 임진강에 설치된 1개의 부교를 유지·관리하는 임무를 맡고 있다. 또한 이 부대는 한국국군 901공병도하교중대(901st Engineer Pontoon Bridge Company ROK Army)의 훈련을 담당한다.

사령관을 대신하여:
R. P. 오버샤인(OVERSHINE)
육군대령(GSC) 참모장

배포처: 2병참사령부(C) 사령관

[4장] 부지반환과 시민운동 관련 자료조사 및 해제

Ⅰ. 자료 조사·수집 및 결과 분석

1. 반환 배경과 시민사회운동 개관

1.1. 반환 요구의 배경

▪ 1990년대 들어 한국 사회의 민주화가 진전되면서, 시민사회는 국가와 공공자산, 환경에 대한 감시와 참여가 요구되었음. 이 흐름 속에서 부평 캠프마켓에 대한 반환 요구 역시 본격화 되면서, 미군기지 반환 요구 배경은 다음과 같은 세 가지 중첩된 요인에 기반함

첫째, 환경적 측면

- 캠프마켓 내부는 수십 년간 유류, 화학물질, 군수장비 등이 보관·정비된 공간으로, 토양과 지하수의 오염 가능성이 지속적으로 제기. 특히 1990년대 중반 이후 기지 외곽에서 유류 냄새가 풍기고, 일부 지역에서는 오염이 가시화. 이는 인근 주민들의 건강권과 생존권에 대한 위협으로 인식되며 반환 요구를 촉진하게 됨

둘째, 도시 계획적 측면

- 부평 중심부라는 핵심 입지에 방대한 면적(약 44만㎡)의 미군기지가 자리하면서 도시 공간의 단절, 교통체계 왜곡, 도시 확장 저해 등의 문제가 누적. 특히 인근 초등학교, 주택가가 밀집해 있는 상황에서 캠프마켓은 오랫동안 도시 발전의 사각지대를 형성해 왔고, 이는 도시계획 수립과 공간 정의의 측면에서 중대한 제약이 됨

셋째, 주권 회복과 인식 변화

- 냉전 종식과 함께 한미 SOFA 체제에 대한 재검토 요구가 확산되며, 미군기지 반환에 대한 시민들의 인식이 빠르게 변화하였음. 캠프마켓처럼 실제로 군사적 기능을 상실한 기지를 계속 점유하고 있는 것에 대해 '내 땅 되찾기', '우리 지역의 주권을 회복하자'는 담론이 형성되었고, 이는 ‘인천시민회의’와 ‘부평미군부대공원화추진시민협의회’ 등을 중심으로 지역운동으로 구체화되며 시민운동화로 이어짐

1.2. 반환 운동의 발화점

▪ 1996년 5월 17일, ‘민주주의민족통일인천연합’ 등이 중심이 되어 부평역 광장에 모여 ‘우리 땅 부평 미군기지 되찾자’를 구호로 본격적인 반환 운동의 첫 공식 행동에 나섬. 이날은 5·18 광주민중항쟁 16주년 기념일이었으며, 이를 기리는 문화 행사와 시민행동의 일환으로 ‘부평 미군기지 반환’ 요구가 공개적으로 제기. 이날 행사에는 지역 주민, 청년

단체, 환경운동가, 정치인 등 200여 명이 모여 반환 구호를 외쳤으며, 현장에서 500명 이상의 서명을 받는 성과. 이는 단순한 선언을 넘어 지속적 운동의 서막임

- 부평 미군기지 반환 요구는 특정 사안에 대한 일회성 대응이 아니라, 이미 국내·외 구조적 변화 속에서 예고 되어온 시대적 흐름이었음. 1987년 대통령 선거 당시 노태우 후보는 용산기지의 단계적 반환을 공약으로 내걸었고, 이는 한국 사회에서 미군기지 반환 논의가 제도권에서 처음 등장한 사건으로 기록. 이후 민주화의 진전과 함께 시민사회는 공공자산, 환경, 주권 문제에 대한 감시와 참여를 본격화하였고, 캠프마켓 반환 요구 역시 이러한 흐름 속에서 등장하였음

1.3. 캠프마켓 이전과 반환을 둘러싼 두 그룹의 행보

- 캠프마켓을 둘러싸고는 초기에 두 가지 상이한 입장이 존재 하였음. 하나는 기지를 문화시설이나 공공기관으로 활용하자는 '이전' 중심의 입장이었고, 다른 하나는 기지를 온전히 반환받아 시민공원으로 조성하자는 '반환' 중심의 관점. 두 입장은 캠프마켓의 활용 방향과 반환운동의 전략을 둘러싼 다양한 논쟁과 실천의 기반이 됨
- 1996년 9월 20일, 노동, 환경, 청년, 종교 단체들이 참여한 '우리 땅 부평미군기지 되찾기 및 시민공원 조성을 위한 인천시민회의(이하, 인천시민회의)'가 인천 YWCA에서 창립. 인천시민회의는 미군기지 반환을 지역사회 정책으로 공론화하고, 시민감시단 구성과 실태조사를 통해 캠프마켓 내 민간 불법 활용 실태를 드러내는 등 공공성 확보를 위한 의제 설정에 집중
- 이듬해 1997년 3월, 인천시민회의의 운동 방식에 이견을 가진 일부 단체들은 부평구청에서 '부평미군부대공원화추진시민협의회'를 결성하고 독자적인 실천 활동 시작. 이 단체는 1996년 산곡동·부평동 주민 모임과 같은 해 11월 발기인대회를 기반으로 출범하였으며, 캠프마켓 반환 이후 공원화와 활용방안 마련을 중심 과제로 지역 기반 시민운동을 전개함
- 이와 같은 흐름은 단순한 환경·토지 문제를 넘어서 시민 주권, 도시 재구성, 미군기지 구조 개혁 요구로 이어졌으며, 결과적으로 미군기지 반환운동의 대표적 사례로 평가됨

1.4. 인천시민회의의 결성과 반환운동

- 1996년 인천시민회의의 창립을 계기로, 인천 시민사회는 캠프마켓 문제를 지역 불편이나 시설 이전의 문제가 아닌, 도시의 주권과 공공성 회복의 문제로 인식하기 시작인 것임
- 초기에는 캠프마켓의 '이전'과 '반환'을 둘러싼 입장 차이가 존재했으나, 시민사회는 이를 명백한 반환의 문제, 더 나아가 기지 체제에 대한 구조적 전환의 계기가 됨. 당시 인천시민회의는 "이전이 아니라 반환"이라는 구호를 내세우며, 타 지역으로의 기지 이전은 고통을 전가하는 지역이기주의일 뿐이며, 시민이 도시 공간을 되찾는 것이야말로 주권 회복의 시작이라고 주장. 이 주장은 캠프마켓 외곽을 시민들이 손을 맞잡고 둘러싼 1996년 '인간 띠잇기' 등 상징적인 퍼포먼스와 실천으로 표현

- 1997년에는 부평미군부대공원화추진시민협의회가 별도로 결성되어 제도권을 통한 정책 대응과 공원화 방안 구상을 중심으로 활동하였고, 이 시기 시민사회의 입장은 단순한 반환 요구에서 나아가, “반환 이후의 활용 방식”을 둘러싼 공공성 담론으로 확장하였음. 이들은 미군기지 부지가 민간에 불법 임대되는 현실을 비판하며, “누가 사용하는가?” 보다 “누가 결정하는가?”를 중심에 둔 공간 정의를 강조하였음
- 2000년대에 들어서면서 캠프마켓 반환이 가시화되자, 시민사회의 요구는 환경 정의의 관점으로 옮겨감. 미군기지 내 토양과 지하수에서 TPH, 납, 벤젠, 다이옥신 등의 유해 물질이 검출되었음에도, SOFA 체계 하에서 미군은 정화 책임을 회피하고, 국방부는 오염 수준과 책임 주체에 대한 정보를 비공개하거나 축소 시도. 이에 대응하여 인천녹색연합, 맹독성 인천대책위, 인천시민회의 등은 릴레이 1인 시위, 행정소송, 장관 고발, 국회 청원, 환경오염 특별법 발의 등 제도 개선 운동으로 대응함
- 최근, 시민사회의 요구가 참여 거버넌스 체제 강화와 도시계획 결정권의 재구성으로 나아감. 시민참여위원회 구성과 시민참여단 중심의 공론화는 시민이 사용자일 뿐 아니라 설계자이기도 해야 한다는 원칙, 즉 “과거를 기억하고, 시민이 설계하며, 미래 세대를 위한 공간을 남기자”는 실천적 도시운동의 성격으로 발전
- 이처럼 인천 시민사회의 캠프마켓 관련 주장은 1996년의 반환 요구에서 출발해, 공공성 확보, 환경 정의, 구조 개혁, 시민 주권 실현이라는 주제로 단계적으로 확장되었고, 캠프마켓은 한국 사회 미군기지 반환운동의 전형이자 실험장으로 자리매김하게 됨

〈그림 4-1〉 2001.8.15 부평미군부대반환 인천시민자전거대행진

〈그림 4-2〉 2001.9.30. 인천시민강강술래(부평미군기지 되찾기 한가위 시민행사)

〈그림 4-3〉 2002.3.29. 부평미군기지반환결정 요구 시민운동

2. 다양한 실천 활동: 천막 농성에서 국제 연대까지

- 캠프마켓 반환 운동은 여러 시민사회 주체들이 각자의 방식으로 전개한 다층적인 실천 과정이 됨. 인천시민회의는 거리 행동과 여론 형성에, 부평미군부대공원화추진시민협의회는 정책 대응과 제도권 연계에 각각 무게를 두며 반환과 공원화를 둘러싼 사회적 논쟁을 끌어냄

2.1. 1996년 '인간 띠잇기'

- 1996년 5월, 인천시민회의와 지역 시민단체들은 부평 캠프마켓 반환을 촉구하며 '인간 띠잇기' 퍼포먼스를 기획·실행. 8월11일 약 4,000여 명의 시민이 캠프마켓 외곽 담장을 따라 손을 맞잡고 둘러선 이 행사는 군사기지 반환을 시민들이 시각적으로 점유하는 상징적 행동. 경찰은 미신고 집회를 이유로 해산을 시도했고, 이 과정에서 일부 충돌도 발생. 이날의 행동은 시민 주권 회복의 시작점으로 평가되며, 이후 반환운동의 동력으로 이어짐

〈그림 4-4〉 부평미군기지 반환과 평화통일을 위한 '8.11 인간띠잇기'

2.2. 천막 농성과 거리 실천

- 2000년 5월 25일부터 2002년 3월 29일까지, 인천시민회의는 캠프마켓 정문 앞에서 674일간 천막 농성을 전개하였음. 이 공간은 단순한 시위 장소가 아니라, 자료 전시, 토론회, 문화공연 등 다양한 활동이 이뤄지는 시민 교류의 장으로 운영함. 한편 부평미군부대공원화추진시민협의회는 같은 시기 지방선거와 국회 청원, 정책 질의 등 제도권과의 접점을 활용하며 반환 이슈의 정치적 공론화를 이끎

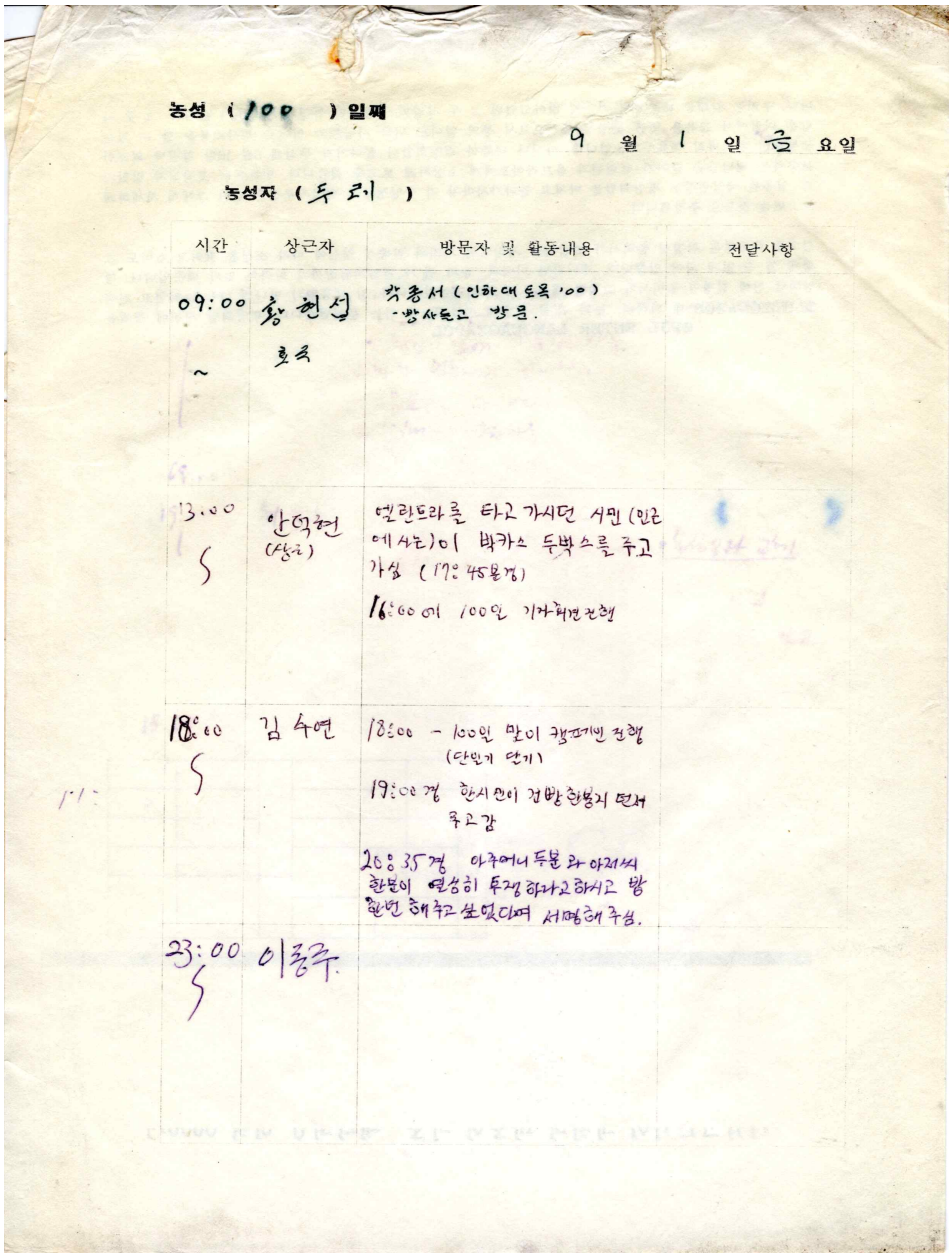

농성 (100) 일째

9 월 1 일 금 요일

농성자 (두 리)

시간	상근자	방문자 및 활동내용	전달사항
09:00 ~	황현선 호석	각종서 (인하대 도옥 '00) -방사도고 방문.	
13:00 ~	안덕현 (상근)	엘린트라를 타고 가시던 시민 (인근에서는)이 박카스 두박스를 주고 가심 (17:45분경) 16:00에 100인 기자회견 진행	
18:00 ~	김수연	18:00 - 100인 맞이 캠프앞에 진행 (단원께 연기) 19:00경 한시민이 김밥한봉지 던져주고감 20:35경 아주머니 두분 와 아저씨 한분이 열심히 투쟁하라고하시고 밥한번 해주고 싶었다며 서명해주심.	
23:00 ~	이종주		

〈그림 4-5〉 부평미군기지 반환 농성일지 : 2000년 9월 1일 - 100일째

〈그림 4-6〉 부평미군기지 반환 농성장 현장 활동

2.3. 10만인 서명운동과 시민 여론화

- 1996년부터 시작된 '10만인 서명운동'은 인천시민회의를 중심으로 다양한 시민단체들이 함께 전개한 범시민 캠페인
- 우리 땅 미군부대 되찾기 서명 운동은 단지 서명을 넘어서 시민들의 일상 참여를 통해 반환 요구를 대중화하고, 지역 언론과 정치권의 주목을 이끌어내는 기제로 작동

〈그림 4-7〉 우리 땅 미군부대 되찾기 10만인 서명운동

한미행정협정(SOFA) 전면 개정과

부평미군기지 "캠프마켓" 반환을 위한

인 / 천 / 시 / 민 / 서 / 명 / 운 / 동

부평미군기지는 16만 1천평의 우리 땅을 차지한 채 50년 넘는 세월 동안 도심 한복판 노른자위 땅을 차지하고 도시발전의 불균형을 가져오는 주범이었다. 빵공장, 인쇄공장, 폐차장 등의 용도로 사용되고 있는 부평미군기지는 군사적 기능을 상실한 상태이며, 주변에 거주하고 있는 시민들은 부평미군기지로 인해 심각한 교통혼잡에 시달리고 있으며, 폐차장에서의 환경오염과 소음으로 인한 피해를 입고 있다. 그러나 부평미군기지를 반환 받기 위해서는 한미행정협정(SOFA)이 개정될 때만이 가능하다. 주한미군이 미군기지를 포함 미군공여지를 마음대로 사용하고, 온갖 미군범죄가 발생하더라도 법적으로 처벌할 수 없는 것은 한미행정협정이 불평등하게 체결되어 있기 때문이다.

이에 인천시민은 다음과 같이 요구한다.

- **군사적 기능을 상실하고, 교통혼잡 · 소음피해 · 환경오염 일으키는 부평미군기지를 인천시민에게 즉각 반환하라!**
- **미군에게 초법적 지위 부여하여 미군범죄 양산시키는 불평등한 한미행정협정(SOFA)을 전면 개정하라!**
- **우리땅 부평미군기지 반환하고, 부족한 교육시설 · 휴식공간 확충하라!**

번호	이름	주소	서명
1			
2			
3			
4			
5			
6			
7			
8			
9			
10			

우리땅 부평미군기지 되찾기 및 시민공원 조성을 위한 인천시민회의

인천시 부평구 십정동 575-23 종로빌딩 5층 (☎ 505-6374)

〈그림 4-8〉 우리 땅 미군부대 되찾기 10만인 서명운동 서명서

2.4. 오키나와 미군기지 반대운동 단체와 국제 연대·교류

- 1999년, 인천시민사회 일부 활동가들은 일본 오키나와의 미군기지 반대 운동 단체들과 교류도 있었음. 오키나와 평화행진 참가와 사례 공유를 통해, 미군기지가 지역 공동체에 미치는 영향에 대한 동아시아 차원의 문제의식을 공유함
- 이러한 국제 교류는 반환운동을 단지 지역 문제가 아닌 동북아 평화와 주권의 문제로 확장시키는 계기를 제공하였고, 다양한 실천 활동은 캠프마켓 반환을 지역사회의 주요 이슈로 부각시키고, 시민들의 지속적 참여와 연대를 이끌어내는 결정적 역할을 하였음
- 특히 거리 실천과 정책 대응, 국제 연대가 병행된 이 복합적 운동의 경험은 이후 미군기지 반환운동의 전형으로 자리 잡았음

〈그림 4-9〉 우리 땅 미군부대 되찾기 운동 국제연대 활동

3. 반환 결정과 행정 대응

3.1. 반환 결정의 경과

- 캠프마켓은 1951년부터 주한미군에 공여된 후 군수물자 저장 및 지원기지로 활용되었으나, 2010년대 들어 반환 논의가 본격화. 2019년 12월 11일, 국방부와 인천시는 캠프마켓 1단계 구역 (전체 면적 44만㎡ 중 약 21.1%에 해당하는 93,000㎡)을 즉시 반환하기로 발표. 반환 부지는 부영공원 남쪽 야구장 일대 등으로, 2020년 10월 14일에 개방 행사가 열림. 이로써 81년 만에 시민들에게 캠프마켓의 일부가 공개

3.2. 인천시의 행정 대응 및 시민참여위원회 구성

- 캠프마켓 반환 이후 인천시는 해당 부지를 시민 친화적이고 공공성이 확보된 공간으로 전환하기 위해 여러 차례 시민참여위원회를 구성. 시민참여위원회는 2012년부터 기수별로 운영되었으며, 도시계획, 건축, 환경, 역사, 예술, 시민사회 등 다양한 분야의 전문가와 시민 대표가 참여해 활용 계획에 대한 자문, 문화재 식별, 공원 및 역사기념시설의 활용 방안 등을 논의
- 예를 들어 2020년 구성된 제5기 위원회는 균형발전 정무부시장을 포함한 당연직 공무원 7명과 민간 전문가 27명 등 총 34명으로 구성되어, 현장답사, 전문가 포럼, 공청회 등을 병행하며 활용계획 수립과 환경 정화 범위 논의에 실질적 기여

- 이와 같은 거버넌스 체계는 캠프마켓의 활용 방향을 행정 주도에서 시민참여형 모델로 전환하고자 한 시도였으며, 도시관리계획 변경, 지구단위계획 수립, 역사자원 보존 정책 등에도 자문 형태로 연결

기수	회차	일시	주요 내용
1기	**(임기) `12.2.~`14.2. /(구성) 22명 / (위원회) 6회**		
	1회	2012.04.30.	시민참여협의회 기능 재정립
	2회	2013.05.01.	미군부대 내 건축물 활용방안 검토
	3회	2013.06.12.	굴포천, 산곡천 복원 방안 검토
	4회	2013.08.07.	부평미군부대 시민참여협의회 기능 관련 협의
	5회	2013.10.14.	위원회 조례(안) 협의・조정
	6회	2013.11.06.	현장 견학
2기	**(임기) `14.2.~`16.2. /(구성) 32명 / (위원회) 5회,**		
	1회	2014.04.23.	캠프마켓 반환 등 추진상황 보고
	2회	2014.11.21.	신촌근린공원 조성계획(안) 논의
	3회	2015.03.31.	하천복원 안건 논의
	4회	2015.04.29.	분과 별 컨퍼런스 개최 방안 등
	5회	2015.09.07.	신촌근린공원 조성계획(안) 논의
3기	**(임기)`16.5.~`18.5. /(구성)34명 /(위원회)9회**		
	1회	2016.06.22.	위원회 구성 조정 검토
	2회	2017.03.30.	신촌공원 관련 논의 등
	3회	2017.09.11.	시민참여 콘퍼런스 프로그램 구성 논의
	4회	2017.11.02.	시민참여 컨퍼런스 논의
	5회	2017.11.29.	연구용역 결과 보고
	6회	2018.01.22.	오염토양 정화와 관련 질의응답
	7회	2018.02.21.	오염토양정화 목표 설정
	8회	2018.03.23.	정화목표 구체화
	9회	2018.06.07.	시민참여위원회 구성 조정 검토
4기	**(임기)18.8.~`20.8. /(구성)33명 /(위원회)10회, (3개분과)4회 /사례조사 1회**		
	1회	2018.09.10.	캠프마켓 반환 관련 논의
	2회	2018.11.06.	부위원장 선출 및 분과위원회 구성
	3회	2018.12.19.	'환경정화'관련 중앙부처 건의사항 보고(국방부, 환경부)
	4회	2019.06.13.	「캠프마켓 DRMO 내 복합오염토양 정화용역」착수보고
	5회	2019.07.17.	「제2회 캠프마켓 시민참여 컨퍼런스」추진방안
	6회	2019.08.29.	「부평 캠프마켓 시민생각 찾기」추진사항
	7회	2019.09.25.	「캠프마켓 DRMO내 복합오염토양 정화용역」관련사항
	8회	2019.10.28.	제2회 캠프마켓 시민생각찾기」개최 관련사항
	9회	2020.02.28.	캠프마켓 관련 2020년 주요사업 추진계획 관련

	10회	2020.05.28.	2021년 주민참여예산 사업 보고
5기	(임기)`20.9.~`22.8. /(구성)34명		
	1회	2020.11.20.	토양오염정화 관련 건축물 보존·철거 방안 검토
	2회	2021.03.25.	캠프마켓 B구역 존치대상 건축물 선정
	3회	2021.06.17.	캠프마켓 10년 로드맵 수립
	4회	2021.10.22.	인포센터 조성 등 활성화 방안 보고
	5회	2022.02.25.	2022년 주요업무 추진계획(마스터플랜 등) 보고
6기	(임기)`22.12.~`24.12. /(구성)25명 → 23명		
	1회	2022.12.22.	제6기 시민참여위원회 구성, 캠프마켓 추진현황 보고
	2회	2023.03.08.	위원회 운영계획, 마스터플랜 기본방향, 보고
	3회	2023.09.01.	시민공론화 추진 심의 보고
	4회	2023.12.05.	캠프마켓 추진현황 보고
	5회	2024.03.22.	인천식물원 심의 보고
	6회	2024.05.27.	시민공론화 추진결과 보고
	7회	2024.07.03.	시민공론화 추진결과 보고
	8회	2024.08.28.	마스터플랜 최종 보고
	9회	2024.10.04.	캠프마켓 추진상황 보고
7기	(임기)`25.2.~`26.12. /(구성)25명		
	1회	2025.04.22.	캠프마켓 추진현황 보고
	2회	2025.07.09.	캠프마켓 추진현황 보고
	3회	2025.9.19	캠프마켓 건축물 존치 대상 결과 보고

〈표 4-1〉 캠프마켓 시민참여위원회 운영현황

기능분과	주요활동	주요 역할
역사자원	캠프마켓 내 등록문화재, 보존 대상 공간 식별	B구역 건물 일부 존치, 역사교육 공간 검토
환경정화	오염토양 정화 범위, 정화 방식 의견 수렴	1·2단계 정화범위 설정 시 시민 의견 반영
공원계획	시민공원 조성 방향 및 공간 배치 자문	공원 기본구상에 위원회 의견 반영
시민문화	커뮤니티시설, 문화공간 활용방안 제시	시민카페·야외공연장 등 활용안 기초 반영
건축, 도시계획	지구단위계획, 도시관리계획 등 자문 참여	2021 도시관리계획 변경안 수립에 영향

〈표 4-2〉 캠프마켓 시민참여위원회 기능별 분과 활동 및 역할

3.3. 국방부와의 협의 및 환경정화 문제

▪ **반환지 오염 실태와 조사 결과**

- 캠프마켓 반환 대상지인 부영공원 및 산곡남초등학교 일대에서 TPH(석유계총탄화수소), 벤젠, 크실렌, 납, 구리, 아연 등 다수 항목에서 토양오염 우려 기준을 초과한 사실이 확인되었음
- 환경단체는 해당 지역을 '1지역'(주거지·공원)으로 간주해 엄격한 기준 적용을 요구했으나, 국방부는 '2지역'(임야·잡종지) 기준을 적용하려 하며 기준 완화를 시도해 갈등이 발생함
- 맹독성 인천대책위원회는 이러한 기준 적용을 환경 회피를 위한 편법이라 비판하며, 국방부 및 환경부 장관을 직무유기 혐의로 고발하는 등의 대응

▪ **SOFA 환경조항의 구조적 문제**

- 주한미군 측은 '실질적 위험'에 대해서만 조치한다는 자국 환경기준을 고수하며, 한국의 「토양환경보전법」 적용을 거부. 이로 인해 한미 양국은 환경오염 치유 기준, 범위, 비용 분담을 두고 지속적으로 대립하였고, 이는 캠프마켓 반환 협상의 장기 지연 요인 중 하나가 됨
- 시민사회는 이러한 구조적 문제의 핵심이 SOFA(한미주둔군지위협정)의 모호한 환경조항과 책임 회피 구조에 있다고 보고, '원인자 부담 원칙' 및 자료공개, 법적 책임 강화를 포함한 SOFA 개정을 지속적으로 요구하였음

▪ **시민사회 대응과 제도 개선 노력**

- 맹독성 인천대책위원회, 인천녹색연합, 인천시민회의 등 시민사회 단체들은 2011년부터 2018년까지 릴레이 1인 시위, 기자회견, 국회 간담회, 고발조치 등 다양한 대응 활동을 전개. 이들은 국회의원 면담, 환경부 장관 청원, 민관 합동조사단 구성 요구를 이어갔고, 일부 활동은 국회 차원의 '미군기지 환경오염 특별법' 발의로 연결
- 한편 국방부는 정밀조사 과정에서 다이옥신 항목 제외 방침을 유지하였고, 인천시와 시민단체는 이에 반발하며 포함을 요구했으나, 최종적으로는 반영되지 않음. 캠프마켓의 환경정화 문제는 단순한 오염 처리 문제를 넘어 제도 간 충돌과 정책 불일치가 드러난 대표적 사례로, 이후 다른 반환기지 처리에도 중요한 선례가 됨

3.4. 주민 의견 수렴과 활용계획

▪ **시민참여위원회와 자문협의회 운영**

- 캠프마켓 반환 이후 인천시는 부지 활용과 관련해 다양한 시민 의견을 수렴하기 위해 공식 기구를 운영하였음
- '시민참여위원회'는 「인천광역시 캠프마켓(부평미군기지) 반환공여구역주변지역 등 시민참여위원회 운영 조례」에 따라 구성된 자문기구로 하였으며, 발전 종합계획의 심의와

활용방안 자문을 담당하게 하였음. 또한, 2015년부터 '부평구 활용 자문협의회'가 운영되며, 구민 의견 수렴 및 활용방안 논의를 지역 차원에서 병행하고 있음

- **시민공론화와 활용 계획 수립**

- 2023년 인천시는 캠프마켓 활용 방안을 마련하기 위해 시민공론화 절차를 추진하였다.
- 이 과정에서 제6기 시민참여위원회 중심으로 캠프마켓의 향후의 활용 방향에 관한 정책 권고문을 수립·제출하였다.
- 시민공론화는 시민참여위원회 위원들과 전문가 자문단이 참여하여 강연, 자료 검토, 그룹 토론 등 숙의 과정을 거치는 형태로 진행되었다.
- 이러한 논의 결과를 바탕으로 인천시는 2024년 4월 13일 '캠프마켓 활용 시민대토론회'를 개최했으며, 시민참여위원회는 정책 권고안을 공개하고 시민 및 전문가 의견을 수렴하였다.
- 인천시는 시민대토론회에서 제시한 의견과 권고안을 반영하여 2024년 3월까지 '캠프마켓 기본계획(마스터플랜) 수립 용역'을 완료하였고,
- 그 결과를 정리한 용역 결과보고서를 2025년 3월 공개하였다.

- **지구단위계획 변경 및 활용 방안**

- 인천시는 2021년까지 캠프마켓 반환 부지에 대한 지구단위계획 변경 용역을 완료하였고, 이후 단계별 개방과 복합문화공간 조성 계획을 추진. 활용 방안은 공원, 문화공간, 도시농업, 교육·체험시설 등으로 다변화되고 있으며, 시민참여위원회와 지역주민 의견을 반영해 구체화

Ⅱ. 수집자료 현황 분석

▪ **우리 땅 부평미군기지 되찾기 및 시민공원 조성을 위한 인천시민회의 (한상욱 대표) 제공 자료**

- 「캠프마켓(부평미군기지) 반환운동 관련 기록물 목록」(총 19건)을 기초로, 해당 운동이 어떠한 주체와 형식, 시기를 통해 전개되었는지를 자료 수준에서 검토함. 수집·정리해 본 기록물은 2004년부터 2011년 사이에 생산된 기사, 회의자료, 발표자료, 토론회 자료집, 성명서, 사진 및 활동일지 등 다양한 유형의 기록물이 포함되어 있다. 자료의 성격은 주로 시민단체 주도 활동, 언론보도, 지방정부 보고자료, 시민사회 간 연대 문건으로 구분됨

구분	해당 기록물	수량
기사 및 언론보도	[기자노트], [민노인천시당 논평], [부평미군기지 협의 보도] 등	5건
회의 및 간담회 자료	인천시민회의, 부평구청, 시민대책위원회 등	5건
발표 및 토론회 자료집	정책토론회, 시민토론회, 발표자료 등	5건
성명서 및 규탄문	인천시 및 시민단체 공동 기자회견문	1건
사진 및 활동일지	인천시민회의 활동사진(69점), 농성일지(198쪽)	2건
일반문서 및 평가자료	SOFA 개정안 평가 등	1건

〈표 4-3〉 인천시민회의(한상욱 제공자료)의 주제별 분류와 해당 기록물 현황

▪ **수집기록물의 시기별 양상 분석**

- **(2004~2006년)** 미군기지 이전 및 SOFA 개정 문제를 다룬 전국적 논의의 배경을 둠
  해당 자료 :「용산기지 이전 협정 문제점」,「반민족행위자 재산환수에 관한 법적 문제점」
- **(2007~2008년)** 부평미군부대 반환과 활용을 중심으로 한 시민논의 활성기로 정리됨
  해당 자료 :「부평미군부대 부지 활용방안에 대한 정책토론회」,「인천시민회의」 회의자료,
  「시민공원조성 규탄 및 촉구 성명서」 등
- **(2010~2011년)** 환경오염 실태 공개와 부평 미군기지 반환 촉구 운동의 심화 및 확산됨
  해당 자료 : 「부평미군기지 부근 토양 및 지하수 조사 보고」 등
  - 위와 같이 시기 구분을 통해 캠프마켓 반환운동이 '정책 논의기(2004~2006년)' → '시민행동 확산기(2007~2008년)' → '환경문제 대응기(2010~2011년)'로 전개 흐름을 정리할 수 있었음

▪ **시민활동 기록의 가치와 한계점**

- 본 기록들은 캠프마켓 반환운동의 전 과정을 완전하게 보여주지는 않지만, 시민사회가 생산한 1차 자료의 축적 양상을 파악할 수 있는 귀중한 단서가 되었음
- 시민단체 내부회의 → 시민토론회 → 언론보도 → 행정문서 → 시민기록(사진·일지)으로 이어지는 '기록물 생성의 흐름'이 시민사회의 움직임과 형성을 이해하는데 도움이 되었음
- 다만 일부 자료는 생산주체와 목적이 중복되거나, 시기 구분이 불명확하여 연속적 흐름을 재구성하기 어려운 한계와 주민회의 기록 외에 중앙정부 또는 한미공동기구의 공식 문건이 부재하여 정책적 맥락 파악에는 한정적이었음

Ⅲ. 반환운동 관련 구술채록

■ 박명식 선생

- 구술자 박명식 선생의 집안은 삼대를 이어 부평에서 살고 있다. 캠프마켓과의 인연도 할아버지 대부터 아버지를 거쳐 구술자로 이어졌다. 할아버지는 1930년대, 부평시장 쪽 하촌(下村)으로 이사해 조병창 근처에서 5년 계약으로 농사를 짓지만, 소작료가 높아서 1, 2년 뒤 그만둔다. 구술자의 할아버지를 비롯한 사람들이 그 일대에서 농사를 지은 것은 주둔 일본군에게 식량을 공급하려는 목적이었다. 조병창이 들어서기 이전인 1920년대에도 조선에는 이미 일본군 19, 20사단이 주둔하고 있었으며 부평에는 병참이라는 일본군의 연습장이 존재했다.
- 한편 아버지는 어머니의 쌍가락지를 팔아 지게차 기술을 배우고 1958년 애스컴시티(ASCOM City, Army Service Command City)에 취직했으며 1973년 미군부대가 지방으로 이전하면서 명예퇴직하신다. 그때의 인연으로 아버지는 대학생인 구술자에게 캠프마켓 아르바이트를 주선했다. 방학 때면 구역 내 통신 관련 작업을 보조하면서 무기고를 제외한 곳곳의 건물에 들어가 보았고 기름이 터진 구역을 확인한 경험도 있다. 캠프마켓에서 김포공항으로 가는 파이프라인이 물난리로 터지는 바람에 일대가 기름바다가 된 적도 있어 캠프마켓 관련한 기름유출 사고는 구술자가 아는 사례만 해도 여러 차례였다. 관련 구역에 대한 환경정화의 필요성을 직접 경험한 것이다.
- 캠프마켓 개발을 위한 모범 선례가 부평에는 있다. 1960년대, 미군이 철수한다는 소문이 떠돌자, 지역의 어른들은 지역경제 활성화 기반을 마련한다. 할아버지를 따라간 구술자는 부평초등학교 앞 공보관에서 부평4공단의 태동을 잠결에 목격한다. 할아버지 세대는 자본을 추렴해 토지를 매입하고 공단건설을 추진한다. 이는 자산가치만 생각해 숲공원, 호수공원 조성을 주장하는 일부 주민들의 주장과 배치된다. 캠프마켓 보존과 개발은 지속가능한 도시의 토대를 마련했던 지역 선대의 공익적 사고를 본받아야 할 것이다.
- 지역 개발은 어느 한쪽에 치우쳐서는 안 되지만 이익이 충돌할 때는 누가 지역에 남아 거주할 사람들인지 판단해야 한다. 전체를 보존하자는 게 아니라 1, 2등급 16개와 시에서 보존하려는 것까지 합하면 20개, 지하호를 더하면 30군데 정도 될 것이다. 관련 연구자들의 연구를 지원하고 학생을 대상으로 역사 스토리텔링을 실시하면서 시민에게도 다가가 설득할 다양한 통로를 고민해야 할 것이다. 테마 도시로 관광객 유치에 성공한 전주한옥마을이라는 좋은 사례가 있다.
- 미군기지로서 금단의 땅이었던 애스컴시티의 규모는 제대로 알려진 바가 없다. 면적은 넓게 잡아 김포공항과 동인천의 관련 기지까지 합하면 용산에 있던 미군기지와 맞먹을 것이다. 조병창 이전부터 애스컴시티, 캠프마켓까지 백 년 세월에는 일제강점기와 동서냉전 시대가 관통하며 한국인, 미국인, 일본인, 중국인의 이해와 흔적이 남아 있다. 주한미국대사 무초나 건축가 김중업, 화가 이중섭 등 현대사의 인물이 관련돼 있을 뿐 아니라 소년들의 희생 위에 선 지하호까지, 캠프마켓 건물과 지하호의 내력은 거의 알려진 바가 없어, 연구 분야만 해도 가능성이 무궁무진하다.

- 개발에 선행해 환경오염 정화는 반드시 시행하되 제대로 알고 시행해야 한다. 문제가 되는 장소는 다이옥신이 발생하는 쓰레기 소각장, 기름이 유출되던 장소, 쇠를 녹이는 주물공장이 있던 곳이다. 이를테면 디알엠오(DRMO)에서도 노천 쓰레기소각장, 비행장과 비행정비소, 캠프마켓 내 큰 굴뚝 있는 곳의 주물공장, 동경제강, 지엠(GM), 미쓰비시제강이 있던 부평공원 등이다. 이처럼 미군 부대와 조병창의 구조를 알면 정화 대상지와 정화 방향을 확정할 수 있다. 그렇지 않으면 지역 주민에게 피해를 주고 반발만 살 뿐 앞으로 사업은 진척될 수 없다.
- 고엽제를 묻었을 거라는 미군의 발언에 부영공원을 2년간 조사한 사례가 그것이다. 추측성 발언에 엉뚱한 곳을 조사하느라 시간만 보냈지. 고엽제는 나오지 않았고 아파트 값이 떨어지면서 등교 거부 사태까지 벌어졌다. 그런가 하면 기준치를 정해 그 이하는 대상에서 제외하는 것도 문제다. 이런 문제들은 내부 사정을 제대로 알지 못한 채 시행하느라 벌어지는 비효율이고 시행착오였다.
- 인천시 당국은 '환경오염'이라는 한 가지 사안에 집중하면서 원칙을 강조하기보다 각계를 조율하며 넓게 멀리 보고 캠프마켓을 시민의 품으로 돌릴 지혜를 발휘할 때다.

[5장] 연구 결과

Ⅰ. 3차년도 자료 수집 소결

1. 영국 국립공문서관(TNA) '해방 직후 인천육군조병창' 관련 자료

- 연구팀은 1940년부터 1946년까지 총 17건 중에서 인천육군조병창 개창 이후 인사 관계와 조직 개편, 해방 직후 미·영군에서 합동으로 편찬한 보고서 등을 수집
- 이번 수집 자료들은 지난 1, 2차년도 미국 ArchivesⅡ에서 소장되지 않았으며 일본 방위성 방위연구소에도 찾아 볼 수 없는 것. 실제 ArchivesⅡ에는 적 장비 정보지원팀(EEIST)과 영국 정보 조직과 관련된 시리즈들을 다수 포함고 있음. 그러나 TNA에서 수집된 17건은 모두 ArchivesⅡ에 소장되지 않았음을 확인함
- 수집된 17건 중 WO 208/3895「조선 진센 육군조병창(Japanese army arsenal Jinsen, Korea)」는 24군단 군수감실 산하 적 장비 정보지원팀(EEIST)과 영국 BISO 합동으로 시설물 및 건조물 조사·연구 결과 보고서라는 점에서 매우 중요한 가치를 지니고 있음

2. 미국 국립공문서관(ArchivesⅡ) '애스컴시티-캠프마켓' 관련 자료

- 연구팀에서 이번에 수집한 자료들은 인천상륙작전 이후 애스컴 시티 내 미8군 전진부대와 전술 부대의 주둔, 1951년 3월 이후 인천-애스컴 시티-영등포 지역사령부 창설과 주요 부대의 주둔과 활동 관련 문서와 지도는 한국전쟁기 애스컴 시티의 위치와 역할을 재평가할 수 있음
- 1970년 20일반지원단 시기는 캠프마켓을 비롯한 6개 기지의 현황과 활동을 파악할 수 있는 유일한 자료들인데 캠프 헤이즈(Camp Hayes, 1972.6.30, 부동산 해제), 캠프 그랜트(Grant, 1973.8.9, 부동산 해제), 캠프 아담스(Camp Adams, 1973.4.30, 부동산 해제), 캠프 테일러(Camp Taylor, 1973.4.10, 부동산 해제), 캠프 타일러(Camp Tyler, 1972.12.21, 부동산 해제), 캠프 헤리슨(Camp Harrison, 1973.1.4., 부동산 해제)의 보충 시설과 신축 관련 자료들임
- 1974년 캠프마켓 시기 주한미군 매점의 경비대 파견으로 기지 축소와 역할이 바뀌는 것을 볼 수 있는 중요한 문서 등을 수집함

3. 국가기록원 '1960~2000년대' 캠프마켓 관련 자료

- 1960년부터 2024년까지 총 50건이며 비공개 27건, 공개 22건, 부분공개 1건으로 비공개 자료가 많음. 시기로 보면 2000년대 46건, 1970년대 2건, 1980년대 1건, 1960년 1건 순으로 나타남

- 기록물들은 캠프마켓 토지이용계획이나 환경오염 공동조사 관련 자료와 인천시 또는 인천시립박물관 등에서 실시한 조사보고서, 미군으로부터 받은 캠프마켓 도면 해제집 등임. 캠프마켓의 환경조사, 캠프마켓 출입자 신원조사 결과보고, 캠프마켓 지하수 굴착공 등 내부 공사나 조사 등은 대부분 비공개임. 향후 주민들의 알권리와 아카이브 센터를 위하여 기록물 공개되어야 함

4. 시민사회 '캠프마켓 부지반환과 시민운동' 관련 자료들

- 1996년 5월 이후 인천지역 사회·환경단체들이 미군기지 반환 서명운동부터 캠프마켓 '인간띠잇기' 등 다양한 행사를 시작으로 각종 행사를 전개하면서 문서, 사진, 포스터, 현수막, 동영상 등 다양한 자료들을 생산함
- 부평미군부대공원화추진시민협의회와 2009년 캠프마켓 폐기물 진상조사 인천시민대회, 캠프마켓 반환 결정 이후 인천시와 시민참여위원회 구성 등으로 각종 회의자료나 활동 사진 등을 생산함
- 평화넘어 소속 장수경씨가 제공한 자료(원자료 : 인천시민회의 한상욱)를 보면, 2010년 5월 29일부터 2011년 1월 11일까지 우리땅 부평미군기지 되찾기 및 시민공원 조성을 위한 인천시민회의에서 장기 농성 과정을 알 수 있는「농성일지」는 농성 참가자, 방문 인사, 인천시와 부평구의 농성에 대응하는 등 다양한 정보를 담고 있어 사료적 가치가 있음
- 그 외에도 2008년 8월 6일 인천시민회의 기자회견 자료와 "부평미군기지 조기반환 추진위원회" 회의자료, 2011년 6월 2일 "캠프마켓 부근 토양 및 지하수 조사 및 추가 시료채취 장소 등 보고" 자료 등 외에도, 시위와 농성하는 장면의 사진들이 다수 있음

Ⅱ. 신규자료 발굴과 자료해제 종합 고찰

1. 영국 국립공문서관(TNA) 수집 자료 특징과 의의

- 이번에 수집된 자료는 1940년 12월 27일부터 1946년 11월 30일까지 영국 전쟁성(WO) 208(군사 작전과 정보국; 군사정보국; 국방부 정보참모부) 시리즈 중 정보참모부에서 생산한 문서 17개 피스(Pice, 폴더와 같은 성격)를 수집하였음
- 17개 피스에서 '캠프마켓 관련 자료' 중 중요도와 관련도 A급(인천육군조병창)과 직결된 자료는 8개이며 나머지 B급(인천항, 인천) 4개, C급(일본 군사 정책과 기지 등) 5개 피스
- 자료 특징

- A급에 해당되는 자료들은 1940년 12월 27일 도쿄 대사관 무관이 군사정보국장에게 보낸 <조선 진센 육군조병창>(WO 208/1361) 이라는 제목으로 조병창장을 임명한 내용, 1945년 4월 11일과 8월 15일 미 군사정보부에서 작성한 <군사조사회보 일본정

보>(WO 208/1015·1016) 라는 보고서에 인천육군조병창 내의 1제조소와 2제조소(평양)의 상세한 현황, 1945년 11월 30일 24군단 적장비정보지원팀(EEIS)에서 작성한 <조선, 인천일본육조병창, EEIS 한국 보고서 6호>(WO 208/3895)의 해방 직후 인천육군조병창 건물 현황과 전체 평면도 등을 수록

- 이 자료들은 미군과 영국군에서 획득한 정보를 토대로 작성한 정보보고서라는 게 특징. EEIS의 보고서는 종전 직후 인천육군조병창의 건물 상태와 현황뿐 아니라 각 건물의 위치를 파악할 수 있는 평면도를 담고 있어 미군의 신규 신축 건물이나 재건축 이전 모습을 확인하는데 중요한 사료적 가치

2. 자체 수집 미국 국립공문서관 2관(NAⅡ) 수집 자료 특징과 의의

▪ 본 연구팀이 자체적으로 수집한 자료들은 NAⅡ에서 1945년 9월 3일부터 1979년 12월까지 문서 중심의 기록물임

▪ 자료 특징

- 1945년 9월 3일부터 15일까지 미 해군 함대에서 출격한 해병 항공대가 부평 육군조병창 일대 항공사진의 생산 맥락을 파악할 수 있는 문서와 사진 등을 발굴. 기존에 RG 80(미 해군사령부 기록)-G 시리즈의 상자 1339에 1945년 9월 4일 촬영한 항공사진은 사진 설명뿐 아니라 생산 맥락을 이해할 수 있는 정보를 담고 있지 않음. 하지만 이번에 연구팀은 1945년 9월 3일 U.S.S. INTREPID의 <Action Report>에서 인천 시가지 상공을 선회 비행하며 상륙 부대의 병력 하선을 감시. 조수지 북동쪽에 있는 포로수용소 상공 비행 시, 사람들이 손을 흔드는 모습이 포착됨. 인천 시가지 북단에서 건조 중인 잠수함 4척이 확인되었으며, 이 중 1척은 거의 완성 상태였고, 건선거(drydock)에는 잠수함 4척이 추가로 확인됨. 인천 동쪽 푸헤이(Fuhei, 부평) 지역의 조병창에서 다수 인원과 함께 성조기를 흔드는 인물이 목격되었다는 내용을 담고 있음. 따라서 인천항과 부평 일대에서 미군이 항공정찰 보고한 것이며 아주 상세한 내용까지 담아내 향후 콘텐츠 활용과 새로운 스토리텔링이 가능
- 연구팀은 인천상륙작전 직후부터 1952년 2월 18일까지 한국전쟁 중 애스컴 시티 일대에 미군이 다시 주둔하면서 인천-애스컴 시티-영등포 구역사령부라는 신규 조직과 활동 등을 확인할 수 있는 문서를 발굴. 1950년 11월 30일 애스컴 시티는 3병참사령부 예하이며 기존 건물들을 그대로 사용하고 있었음. 그러나 한국전쟁의 특징인 '톱질 전쟁' 과정에서 재점령한 인천항과 애스컴 시티에 새로운 사령부가 신설. 1951년 6월 11일 23시01분 애스컴 시티에 인천-애스컴-영등포 구역사령부가 창설되었고, 주로 항만 및 항만 시설 운영, 21수송중형사령부를 비롯한 공병부대의 주둔과 인천 및 서울 지역의 부대에 군수 지원, 보수 및 공공설비 등을 다양한 임무를 수행하고 있었음. 이처럼 발굴된 자료는 한국전쟁기 애스컴 시티의 역할과 활동을 알 수 있는 중요한 가치를 지니고 있음

- 1970년부터 1979년까지 애스컴 시티사령부와 20일반지원사령부, 1973년 이후 캠프마켓의 임무 등을 확인할 수 있는 자료가 발굴. 이 자료 중에서 1970년 5월 7일 애스컴이 20일반지원단으로 변경된 공식 문서, 1971년 11월 5일 20일반지원단 내 캠프마켓을 비롯한 6개 기지의 시설 설치 문서, 1975년 5월 18일 캠프마켓 내 흑인 병사들의 민권운동 내용, 1974년 1월 13일 캠프마켓의 주한미군매점 경비파견대를 인천항에서 캠프마켓으로 이전한다는 내용 등임

▪ 이번에 수집된 자료들은 캠프마켓의 새로운 연대기 작성뿐 아니라 인천육군조병창에서 애스컴 24, 캠프애스컴에서 인천-애스컴시티-영등포 구역사령부, 20일반지원단과 캠프마켓으로 이어지는 중요한 사건과 활동 등을 파악할 수 있어 향후 새로운 연구와 킬러 콘텐츠들로 활용 가능함

부록 : 3차년도 국내 · 외 소장 수집자료 목록

1. 국가기록원 소장 자료 목록

No.	제목	생산년도	생산기관명	공개여부
1	캠프마켓 고사목 제거 승인	1976	국방부 시설국 관재과	공개
2	캠프마켓 주변지역 2단계 환경기초조사 착수보고회 결과보고	2008	환경부 토양지하수과	비공개
3	헬로우 애스컴 시티, 굿바이 캠프마켓	2020	인천광역시 부평구	공개
4	인천광역시박물관 조사보고 34집 별책 - 미군기지 캠프마켓과 인천육군조병창 유적	2021	인천광역시 시립박물관	공개
5	인천광역시박물관 조사보고 34집 - 캠프마켓 1단계 반환구역 건축도면 해제집	2021	인천광역시 시립박물관	공개
6	2021 부평구 도시재생뉴딜 캠프마켓 오수정화조 기록화사업	2021	인천광역시 부평구	공개
7	2021 부평구 도시재생뉴딜 캠프마켓 오수정화조 기록화사업	2021	인천광역시 부평구	공개
8	과제3104(캠프마켓 재배치) 취소 검토를 위한 기지 방문 협조	2008	국방부 국유재산과	비공개
9	미측의 과제 #3104(캠프마켓 일부 해제 및 이전 요청) 취소 요청에 대한 검토 지시	2008	국방부 국유재산과	비공개
10	2월 중 캠프마켓 및 1005중대 지도점검 일정 하달	2004	인천부평경찰서 형사과	공개
11	캠프마켓 피습 시 조치 요령 하달	2004	인천부평경찰서 형사과	공개
12	첩보통보(인천연대 부평지부, 캠프마켓 미군 폭행사건 처리 관망중)	2005	인천부평경찰서 형사과	공개
13	캠프마켓 경비경력 조정 계획 보고(하달)	2004	인천부평경찰서 형사과	공개
14	캠프마켓등 주요시설 기습점거 농성대비 훈련계획 하달	2004	인천부평경찰서 형사과	공개
15	캠프마켓 관측조(OP) 위치 변경 및 경계 근무 철저 지시	2004	인천부평경찰서 형사과	공개
16	캠프마켓 경비경력 증가 배치 계획 보고(하달)	2004	인천부평경찰서 형사과	공개
17	캠프마켓 시설관리 철저 및 우수 중대 표창 실시 계획	2005	인천광역시지방경찰청 1기동대	공개

18	미 8군(캠프마켓) 출입자 신원조사 결과보고	2006	인천광역시지방경찰청 외사과	공개
19	주한미군공여구역(캠프마켓) 주변지역 환경 기초조사 결과 조치 계획 통보 및 건의	2010	환경부 토양지하수과	비공개
20	2010년 4/4분기 미8군(캠프마켓) 출입자 신원조사 결과보고	2011	인천광역시지방경찰청 외사과	비공개
21	캠프마켓 폐기물 진상조사 인천시민대회 경비대책보고(하달·통보)	2011	인천광역시지방경찰청 경비교통과	비공개
22	캠프마켓 아카이브 구축 기본계획	2022	인천광역시	공개
23	캠프마켓 아카이브 구축 기본계획 부록	2022	인천광역시	공개
24	캠프마켓 A·B구역 건축물 2동 기록화 연구용역 - 캠프마켓 1780, 1947호 건축물 기록화 보고서	2021	인천광역시	공개
25	09년도 2/4분기 미8군(캠프마켓) 출입자 신원조사 결과보고	2009	인천광역시지방경찰청 외사과	비공개
26	08년 4/4분기 미8군(캠프마켓) 출입자 신원조사 결과보고	2009	인천광역시지방경찰청 외사과	비공개
27	09년도 1/4분기 미8군(캠프마켓) 출입자 신원조사 결과보고	2009	인천광역시지방경찰청 외사과	비공개
28	09년도 3/4분기 미8군(캠프마켓) 출입자 신원조사 결과보고	2009	인천광역시지방경찰청 외사과	비공개
29	미8군(캠프마켓) 출입자 신원조사 결과 보고	2009	인천광역시지방경찰청 외사과	비공개
30	주한미군 공여구역(캠프마켓) 주변지역 환경기초 조사 추진관련 전문가 회의 참석 요청	2012	환경부 환경보건연구과	비공개
31	3월중 캠프마켓 및 1005중대 지도점검 일정 하달	2004	인천부평경찰서 형사과	비공개
32	캠프마켓 관련 기록물 수집 및 구술채록 사업 최종보고서(1차년도)	2024	인천광역시	공개
33	캠프마켓 출입 협조(부평의제21 추진협의회)	2008	국방부 국유재산과	비공개
34	반환예정기지(캠프마켓) 측량을 위한 출입 협의 회신 촉구 요청	2010	국방부 국유재산과	비공개
35	캠프마켓 조기 이전협의 요청	2010	국방부 국유재산과	비공개
36	캠프마켓 관련 기록물 수집 및 구술채록 사업 최종보고서(2차년도)	2024	인천광역시	공개
37	부평소재 미군 ASCOM경내 55보급창 측선증설에 관한 건	1960	철도청 건설계획국계획과	공개
38	부평미군부대주변 환경조사관련 지하수 굴착공 사용 협의	2008	환경부 토양지하수과	비공개

39	부평주한미군공여구역 주변지역 1단계 환경기초조사 결과 보고	2008	환경부 토양지하수과	비공개
40	부평 미군부대 주변지역 환경조사 관련 지하수 굴착공 사용 통보	2008	환경부 토양지하수과	비공개
41	부평 미군급수장 이전시설 기부채납 승인 건의	1988	기획재정부 국유재산정책과	부분공개
42	첩보통보(인천연대 부평지부, 캠프마켓 미군 폭행사건 처리 관망중)	2005	인천부평경찰서 형사과	공개
43	부평지구 미군시설 인계 사항 실태 조사 보고	1973	국방부 육군중앙수사단	비공개
44	부평미군기지 환경오염 공동조사 실시 요구서 등에 대한 질의 및 내용 검토 요청	2004	환경부 환경정책실 정책총괄과	비공개
45	부평미군부대부지 부평경찰서 이전 추진현황 보고	2011	인천부평경찰서 경무과	비공개
46	부평미군부대 일원 토지이용계획 변경 협의에 따른 유관기관 검토 요청	2011	인천부평경찰서 경무과	비공개
47	부평미군부대 일원 공공청사 이전 추진 협의	2011	인천부평경찰서 경무과	비공개
48	부평미군부대 일원 공공청사 이전 추진 현황 통보	2011	인천부평경찰서 경무과	비공개
49	부평미군부대 관련 공공청사 토지이용계획 변경(안) 검토의견 제출	2011	인천부평경찰서 경무과	비공개
50	부평미군부대(Camp Market)의 조속한 이전촉구 결의문 송부	2010	국방부국 유재산과	비공개

2. 인천광역시 기록관 소장자료 수집 목록

No.	제목	생산자	시기	기록유형	자료해제	수량
1	도시공원 내 군부대 주둔 현황 파악	각구 공원계장 (공원녹지계장), 군(도시계장)	1997.03.24	문서	각 구의 도시공원 내 군부대 주둔 현황 파악. 부평구 부평 근린공원과 신촌근린 공원(미군부대(캠프마켓)) 언급	25장
2	부평 미군부대 관련(신촌공원)	인천시 공원녹지과	1996	문서	중기투자 및 재정계획 관련 문서. 신촌공원에 대한 내용은 없음.	44장
3	공원녹지 지적 고시	인천시 공원녹지과	1996	문서	인천 도시계획(일반주거지역세분, 공원) 결정고시	26장
4	부평공원 토지매입 분납금철 0910	인천광역시, 육군본부	1995-1996	문서	국유지(육군88정비대부지) 매입 분납금 지출 관련	185장
5	주요도시공원 조성계획 관련	인천시 공원녹지과	1996	문서	지역 및 도시계획-도시계획관리-도시계획사업추진-살고싶은도시 만들기	75장
6	공원녹지조성등 (PM사업)	인천시 공원녹지과	2007	문서	지역 및 도시계획-도시계획관리-도시계획사업추진-살고싶은도시 만들기. (인천그린피아 활동 사진첨부된 문서)	95장
7	부평공원 감정 평가(1)	인천시 환경녹지과, 육군본부	1995	문서	국유재산 매매계약 체결을 위한 감정평가 대상인 육군88정비대대 물건조사 내용	164장
8	부평공원 감정 평가(2)	인천시 환경녹지과, 육군본부	1995	도면, 배치도	88정비대 도면 (건물배치도, 공작물 배치도, 용지도)	200장
9	부평공원 조성 (1)	인천광역시, 부평구	1995	문서, 지도	부평공원 조성 관련 문서와 도면	187장
10	부평공원 조성 (2)	인천시, 육군 제7789부대, 부평구	1995	문서, 설계도	부평공원 조성 관련 문서와 공원 설계 및 조감동 등 포함	103장

3. 미국 국립공문서관 2관 소장자료 수집 목록

No.	RG	ENTRY	BOX	ITEM	생산일	장소	자료 해제
1	338	UD-06W 208	1	106th Medical Detachment (VS) Annual Histirucal Report-Amedd Acttivities	1979	캠프마켓	이 문서는 1979년 12월 106의료파견대에서 작성한 <106th Medical Detachment (VS) Annual Histirucal Report-Amedd Acttivities> 제목으로 미 육군 의무사령부 106의료파견대 1979년 조직도에 총 5개 팀 중 <C팀 용산> 아래 한국지구 매점(Korea Area Exchange, KOAX, 1974년 10월 8일 - 1978년 1월 25일 미 국방부 육군 & 공군매점 서비스 태평양 매점 서비스 한국지역 매점에서 1978년 1월 26일 - 1991년 3월 12일 한국지구 매점으로 변경) Camp Market을 포함하고 있음. 따라서 캠프마켓은 1972년 1월 26일부터 KOAX로 지정되었음
2	38	A1 351	349	ACA-1 REPORTS NUMBER 92 THROUGH 114	1945.09.13	인천	이 문서는 1945년 9월 13일 U.S.S. INTREPID <Action Report>(1945.09.01-12) 제목으로 9월 3일 목포에서 군산과 인천, 경성까지 목표물 공격하고자 비행, 9월 8일 인천 일대 비행 촬영하고 상륙작전 실시. 첨부된 사진에서 인천항과 월미도 일대 상륙 사진.
3	38	A1 351	349	Carrier Air group TEN AIRCRAFT ACTION REPORT 92-114 2-11 SEP 1945	1945.09.03	인천	이 문서는 1945년 9월 3일 U.S.S. INTREPID <Action Report> 제목으로 "비행 임무는 조선 서중부 지역의 4개 도시를 정찰하는 것"이며 "인천항구에서는 5천톤급 화물선 1척(SBU), SBS 2척, 다수의 소형 선박이 관측됨. 건선거(dry dock)에는 잠수함 4척이 있었고, 기포(Kipo, 김포) 비행장에는 단발기 40~50대가 있었으며 대부분 OSCAR, TONY, TOJO 기종이었고 훈련기 10대와 쌍발기 6대가 있었음. 이 중 1대는 하얀색으로 도색된 TABBY 기종으로 추정됨. 트럭 2대가 활주로 위에서 이동 중인 것이 포착됨. 진센(인천) 서쪽 포로수용소 근처에서, 한 조종사는 'Drop Here'(여기에 투하 하시오)라는 문구가 적힌 빨간 원과 그 안쪽의 흰색 원을 지면에 식별함. 경성(Keijo) 활주로에 단발기 약 30대가 주기 중이었으며, 이 중 일부는 훈련기였고, 쌍발기 또한 여러 대 있었음. Kaijo(케이조, 경성 이음동의어) 활주로에 단발 전투기 약 25~30대가 있었음." 등. 9월8일 <항공지원-인천, 목표물 임무 Object of Mission>제목으로 "점령군(제7상륙부대)의

							인천항 접근을 엄호하기 위한 비행정찰. 항공 지원통제사령관에게 보고 후, 그의 지시에 따라 인천 시가지 상공을 선회 비행하며 상륙 부대의 병력 하선을 감시. 조수지 북동쪽에 있는 포로수용소 상공 비행 시, 사람들이 손을 흔드는 모습이 포착됨. 인천 시가지 북단에서 건조 중인 잠수함 4척이 확인되었으며, 이 중 1척은 거의 완성 상태였고, 건선거(drydock)에는 잠수함 4척이 추가로 확인됨. 인천 동쪽 푸헤이(Fuhei, 부평) 지역의 수용소에서 다수 인원과 함께 성조기를 흔드는 인물이 목격됨."이라는 내용. 같은 날짜 <임무보고서>에서 "임무 목적 – 한국 인천에서의 제7상륙부대의 상륙을 위한 항공지원. 항공지원통제본부(CASCU)에 보고 후, 상륙지점 상공과 인천-경성을 잇는 고속도로 및 철도를 따라 비행후 해주(개주)를 통해 귀환함. 인천에서 일본군의 대규모 이탈 병력 이동이 관측되었으며, 말이 끄는 차량 두 줄의 행렬이 있었고, 경성역은 병사들로 붐빔. 김포비행장에서는 일본군과 미군항공기 혼재 관측. 미군기로는 B-25폭격기 4기와 C-46수송기 3기가 포함됨. 인천에서의 상륙작전은 별다른 문제없이 진행되었고, 상륙정은 함선과 지정된 해안 사이를 왕복하며 병력을 수송함. 인천시가지 전체가 정밀 촬영되었으며, 북단 방파제 내에서는 건조중인잠수함 4척과 해안에 정박한 소형잠수정 3척이 관측됨."
4	38	A1 351	810	Action Report of U.S.S. ANTIETAM(CV-36) in Support Through The Period from September 1, to September 13, 1945	1945.09.13	인천, 경성	이 문서는 USS ANTIETAM(CV-36)에서 작성한 <임무보고서-작전보고서 1945년 9월 1일부터 13일(Report of Operations 1 September to 13 September 1945)>라는 제목으로 "제89항공전대는 인근 전역에서 무력시위에 효과적으로 참여하였으며, 9월 8일과 9일 인천 상륙작전을 위한 공중 지원을 제공하였다. 1945년 9월 3일 10시경, 계획된 인천(KOREA, JINSEN) 지역 호위 공격 임무 중, VF(N) 항공기에 탑재된 APA-48 장비를 통해 매우 고주파 송신기와 접촉이 발생하였다. 접촉 신호는 전방 정면에서 수신되었으며, 거리 미상, 주파수는 191 메가사이클이었다."라는 내용. 그리고 사진은 인천과 경성 총 14장이 첨부되어 있음

5	38	A1 351	1065	Action Report - Operations East Coast China, Korea and Manchuria	1945.09.15	인천, 경성	이 문서는 1945년 9월 15일 <U.S.S. INTREPID 활동보고서(Action Report) 1945년 9월 1일부터 12일까지)> 제목으로 "1945년 9월 1일, INTREPID는 ANTLILUS (F), CABOT, DUNCAN, BLOCK, CHAUNCEY, BULLARD, STEVENS와 함께 오키나와(OKINAWA)를 출항하여 황해로 향하였다. 9월 2일부터 11일까지의 기간 동안, 중국 상하이(SHANGHAI), 한국의 군산(GUNSAN), 인천(JINSEN), 경성(KEIJO), 개성(KAISHU) 등의 상공을 비행하였다. 9월 8일에는 인천(JINSEN) 상륙을 지원하였으며, 9월 9일에는 경성(KEIJO) 점령을 지원하였다. 이 작전의 주요 목적은 이러한 도시들과 인접 지역에 대해 무력시위를 벌이는 것이었다. 1945년 9월 13일, STEVENS를 제외한 함대는 오키나와(OKINAWA)로 복귀하였다."
6	550	UD-WW 132	1	Hq, Eight U.S. Army	1970.05.07	애스컴 시티, 20일반지원단	이 문서는 1970년 5월 7일 미8군사령부에서 <미8군 지원 1>에 따른 조직 변경으로 애스컴을 20일반지원단(20th General Support Group)이라고 명칭 변경한 내용이 있음
7	550	UD-WW 113	1	Eight Army Countersabotage SOP	1971.11.05	애스컴	이 문서는 1971년 11월 5일 미8군 한국지원사령부에서 시설 우선 목록(Installation Priority) 중 한국지원사령부 애스컴 캠프 헤이즈(Cp Hayes) 20지원단 본부와 599정비중대, 캠프 그랜트(Cp Grant) 227정비대대 · 516정비중대 · 37정비중대(중장비), 캠프 테일러 69트럭수송대대 · 60수송중대 · 43수송중대 · 28수송중대 · 249헌병파견대, 44기지 728헌병대대 A중대, 미 육군애스컴창, APU 1기지, 캠프마켓 미 육군 재산처리국(Property Disposal Agency)
8	550	UD-WW 113	1	MESSAGE REPORT	1975.05.18	애스컴	이 문서는 1975년 5월 18일 502군사정보대대에서 작성한 <메시지 보고서>라는 제목으로 이날 22시30분경 이태원에 위치한 용산경찰파출소의 김 경사는 약 10명 흑인들이 곤봉이나 칼을 들고 공개적으로 클럽 주변을 배회하고 있다고 보고했다. 이들은 주한미군사령부에서 애스컴에 흑인만을 수용하는 구금소를 운영하는 것은 흑인에 대한 차별로 인식되고 있다며 항의함

9	550	UD-WW 113	1	Serious Incident Report 6-3	1971.05.29	애스컴	이 문서는 1971년 5월 29일 23시30분 20일 반지원단 애스컴 기지(ASCOM Compound) 차량정비소에 수류탄이 투척되었다는 내용이며, 5톤 트럭 1대가 피해를 입었음
10	550	UD-WW 113	1	WITNESS STATEMENT	1971.08.11	애스컴	이 문서는 1971년 8월 11일 11시45분경 애스컴 하사관 클럽 앞에서 듀앤 헌터(Hunter, Duane S, 44보병연대 4대대 F베터리중대 11소대)이 한 사건을 목격했다. 백인 하사관과 흑인 간에 다툼을 다루고 있다.
11	550	UD-WW 113	1	Suspicious Activities of CHO, Il-Nam	1973.06.27	캠프마켓	이 문서는 1973년 6월 27일 502군사정보대대에서 <조일남의 의심스러운 활동(Suspicious Activities of CHO Il-nam)>이라는 제목으로 "조일남(1931. 5. 1일생, 주소 부산 동구 범일동 1198)은 현재 인천시 부평동 344-16번지에 거주하고 일본에서 어린시설 보내고 동국대 영문과 졸업자라고 하며 1956년 6월 1일 부산 소재 미군사고문단 부대에서 관리 감독관으로 근무하고 1968년 4월부터 부산에 운송업으로 있다가 9월부터 1971년 8월까지 부평에서 통역 및 미군과 한국 여성의 결혼 알선 업무를 담당했다. 부평 신흥리에서 결혼 중매업무와 한영 번역도 하고 있다.
12	550	UD-WW 137	1	Move of KRE Security Detachment to Camp Market	1974.01.13	캠프마켓	이 문서는 1974년 1월 13일 503헌병중대에서 <KRE 경비파견대의 캠프마켓 이전에 관한 건(Move of KRE Security Detachment to Camp Market)>이라는 제목으로 1974년 9월 인천 캠프 시애틀(Camp Seattle)에서 캠프마켓으로 주한미군매점(Korea Regional exchange) 경비파견대를 이전하는데 캠프마켓 내 숙소 공간 부족으로 인해 1545와 1548 두 건물은 군 시설공병대에 의해 개보수한다는 내용이다. 1545는 독립된 3개 방과 별도의 휴게 공간, 1548은 두 개 개방형 구역만 있다. 이 파견대는 31명으로 구성되었다. 실제 부대 이동은 1974년 11월 1일부터 부평 캠프마켓으로 영구적으로 전속되었다. 해당 병사는 총 31명이다.
13	554	A1 1450	16	Summary of Military Police Operations 10 February 1952 to 16 February for Inchon, Ascom City, Yongdung-Po, Seoul	1952.02.18	애스컴 시티	이 문서는 1952년 2월 18일 21중형 수송항 사령부가 1952년 2월 10일부터 16일까지 인천 - 애스컴 시티 – 영등포 - 서울구역사령부에서 "압수반(Confiscation Squads)은 인천(Inchon), 애스컴 시티(Ascom City), 영등포(Yongdung-Po), 서울(Seoul)의 암시장 구역에서 경찰(National Police)과 함께 매일 단속을 실시하여, 미화 8,196달러 22센트($8,196.22) 상당의 미군 재산을 압수하였다." 라는 내용임

14	554	A1 1450	32	Weekly Activities Report	1951.08.07	애스컴 시티	이 문서는 1951년 8월 7일 인천-애스컴 시티-영등포 구역사령부에서 "애스컴 시티: 약 2만 드럼의 유류(POL)가 애스컴 시티 지역에 보관 중이며, 이는 인천항(Port of Inchon)에서 반입된 것이다." 라는 내용과 애스컴 시티에는 21개 부대 1,307명의 미군이 주둔하고 있다는 보고임
15	554	A1 1450	32	Weekly Activities Report	1951.07.31	애스컴 시티	이 문서는 1951년 7월 31일 인천-애스컴 시티-영등포 구역사령부에서 작성한 것으로 "애스컴 시티 : 특정 라디오 장비의 불법 사용 혐의에 대한 조사가 애스컴 시티 지역에서 실시되었다. 조사는 불법 사용이 한국인과 미국 공군 인원 일부에 의해 이루어졌음을 보여주었으며, 보고서는 2병참사령부 본부(Hq 2d Log Comd)로 전달되어 추가 조치를 기다리고 있다. 195 군수창중대(195th Ordnance Depot Co)가 애스컴 시티 지역으로 이동하였다." 라는 내용이며, 애스컴 시티에 20개 부대 1,970명이 주둔하고 있었음
16	554	A1 1450	34	Weekly Activities Report	1951.06.05	애스컴 시티	이 문서는 1951년 6월 5일 인천-애스컴시티-영등포 구역 사령부에서 "인천–애스컴시티 지역사령부의 초기 임무는 다음과 같다. a. 인천항(Port of Inchon)에서 일일 3,000톤 처리 능력을 갖춘 항만을 운영한다. b. 공병보급품II·IV단계, 군수품보급품I·II·III·IV단계 보급소(issue depots)를 설치·운영한다. I단계 보급품은 15일분, III단계(연료등)은 모든 종류를 10일분 수준으로 비축한다. II·IV단계는 선택된 수요 품목에 따라 최대 10일분까지 확보한다. 화학(Chemical) 및 병기(Ordnance) 시설은 현재 시점에서는 계획에 포함되지 않는다. 인천–애스컴시티지역사령부지휘관의 임무 (Responsibilities of Commander, Inchon–AscomCity Area Command) a. 항만 및 항만시설 운영. 21수송중 항만사령부(21st Transportation Medium Port), 866항만 수송중대(866th Transportation Port Company), 2공병특수여단(2nd Engineer Special Brigade)의 선박 및 해안중대(Engineer Boat and Shore Companies)와 기타 필요한 부대를 활용한다. b. 지역내 부대에 대한 지휘(Commandsupervision). c. 지역 내 모든 부대를 위한 군수지원(Logistical support). d. 지역내 도로유지(Maintenance of roads). e. 지역보안(Securityofarea). f. 지역 내 법과 질서유지(Preservation of law and order). g. 보수 및 공공설비(Repair and utilities).

17	554	A1 1450	42	Letter of Instructions, Establishment of Inchon–Ascom City–Yongdung-Po Area Command	1951.0617	애스컴 시티	이 문서는 1951년 6월 17일 미8군사령부에서 "1951년 6월 11일 23시 01분을 기해, 인천–애스컴 시티 – 영등포 지역사령부(Inchon–Ascom City–Yongdung-Po Area Command)는 2군수사령부(2d Logistical Command) 예하 사령부로 설치를 승인한다. 2군수사령부 사령관은 인천–애스컴 시티–영등포 지역사령부 운영에 필요한 부대를 지정하며, 이들은 지휘하에 배속된다는 것과, 임무, 그리고 구역도 등을 첨부하고 있음
18	554	A1 1450	63	Permission to Excavate and Remove Buried Minerals, Pupyong Arsenal, BS 985538, Ascom City	1952.03.17 / 06.13	애스컴 시티	이 문서는 1952년 3월 17일과 6월 13일 애스컴 시티 195군수창에서 "한국인 황성윤(Whang Sung Yun)은 대한민국 정부 재산관리처(ROK Office of Property Custody) 산하 매장물자 발굴위원회(Buried Materials Excavation Committee)로부터 애스컴 시티 부평 병기창(Pupyong Arsenal, Ascom City) 인근, 현재 미 제195 병기보급창(195th Ordnance Depot)이 점유한 지역에서 매장 광물을 채굴·반출할 수 있는 허가를 받았다."는 내용임
19	554	A1 1450	67	Engineer Troops	1950.11.30	애스컴 시티	이 문서는 1950년 11월 30일 3병참사령부 사령관실에서 애스컴 시티의 주둔한 부대와 현황 등을 정리한 것이다. 인천상륙작전 이후 애스컴 시티의 현황을 보고한 첫 보고서임

4. 영국 국립공문서관 소장자료 수집 목록

No.	Departments	Division	Series	Pice	제목	생산연도	장소	주요 내용
1	Records created or inherited by the War Office, Armed Forces, Judge Advocate General, and related bodies(WO)	Records of the Chief of the (Imperial) General Staff and its directorates	208-Directorate of Military Operations and Intelligence, and Directorate of Military Intelligence; Ministry of Defence, Defence Intelligence Staff : Files	WO 208/22/1	Military Geography of Japan and its Overseas Possessions Korea.	1942.05-1945.06	조선	조선 역사를 간략하게 정리한 내용
2	Records created or inherited by the War Office, Armed Forces, Judge Advocate General, and related bodies(WO)	Records of the Chief of the (Imperial) General Staff and its directorates	208-Directorate of Military Operations and Intelligence, and Directorate of Military Intelligence; Ministry of Defence, Defence Intelligence Staff : Files	WO 208/23/5	Army order of battle - JAPAN. MilitaryGeographyofJapanandits OverseasPossessions C.Korea. 4.FEATURES OFMILITARYIMPORTANCE d.Aerodromes	1944.04.08	조선, 경성비행장, 부평육군조병창	1944년 4월 8일 극동 주간 정보 요약(65호)에 나온 경성비행장(여의도) 현황과 주요 건물과 활주로 약도. 그리고 항공기 조립 공장에서 조선인 노동자들과 일본인 기술자들이 일하고 있는 것으로 한국인 노동자들과 일본인 기술자들이 일하고 있는 것으로 알려진 세 개의 항공기 조립 공장이 있음. (i)헤이조(Heijo,평양) 외곽지역 (ii)마키노섬(Makino Island,부산남쪽) (iii)푸헤이(Puhei, 약 20마일 내륙, 간코(Kanko, 강화도)에서 동쪽 철도를 따라 위치한 작은 도시) (b)마키노섬과 푸헤이의 항공산업에 대한 정보는 부족하지만, 헤이조(평양) 외곽에서는 다음과 같은 공장들이 보고됨 (i)쇼와항공기공장 (Show a Aircraft Factory) : 더글러스 DC-3수송기(Douglas DC – 3 Transport Aircraft) 생산계획 (ii)대형항공기공장 : 1942년 완공에 근접한 것으로 보고됨. 헤이조(평양) 동쪽 약5마일지점에 위치 (iii)미린(Mirin)철도역 서쪽에 위치한 것으로 보이는 항공기 조립공장

3	Records created or inherited by the War Office, Armed Forces, Judge Advocate General, and related bodies(WO)	Records of the Chief of the (Imperial) General Staff and its directorates	208-Directorate of Military Operations and Intelligence, and Directorate of Military Intelligence; Ministry of Defence, Defence Intelligence Staff : Files	WO 208/946	Summary of Daily Tonnage Required to Maintain A Japanese Division of 20,000 Men, Including Corps and Army Troops in Various Areas in The Far East	1942-1944	조선	이 문서는 1942년부터 1944년까지 조선군의 무기 현황을 정리한 것
4	Records created or inherited by the War Office, Armed Forces, Judge Advocate General, and related bodies(WO)	Records of the Chief of the (Imperial) General Staff and its directorates	208-Directorate of Military Operations and Intelligence, and Directorate of Military Intelligence; Ministry of Defence, Defence Intelligence Staff : Files	WO 208/1006	Statistical data on Japanese and occupied cities in the Far East	1944	부평, 인천	이 문서는 1944년 조선과 일본의 지명, 인구, 산업시설, 군사시설 등을 정리한 것. 부평은 약 45,000명 거주하고 경기도 소속이며, 인천은 철강 회사 등이 있다는 내용
5	Records created or inherited by the War Office, Armed Forces, Judge Advocate General, and related bodies(WO)	Records of the Chief of the (Imperial) General Staff and its directorates	208-Directorate of Military Operations and Intelligence, and Directorate of Military Intelligence; Ministry of Defence, Defence Intelligence Staff : Files	WO 208/1014	U.S. military intelligence organisation	1945.03.28		이 문서는 1945년 3월 28일 미 군사정보부(MID)에서 작성한 <군사조사회보 일본정보(Military Research Bulletin Japanese Intelligence)> 라는 책자

6	Records created or inherited by the War Office, Armed Forces, Judge Advocate General, and related bodies(WO)	Records of the Chief of the (Imperial) General Staff and its directorates	208-Directorate of Military Operations and Intelligence, and Directorate of Military Intelligence; Ministry of Defence, Defence Intelligence Staff : Files	WO 208/1015	U.S. military intelligence organisation	1945.08.15	일본, 고쿠라, 인천, 평양	이 문서는 1945년 8월 15일 미 군사정보부(MID)에서 작성한 <군사조사회보 일본정보(Military Research Bulletin Japanese Intelligence)> 책자이며 병참 부분에서 일본육군조병창 현황에서 진센 육군조병창을 비롯한 고쿠라, 나고야, 오사카 등의 육군조병창 내용이 있다. " 인천육군조병창은 소형 무기를 생산하고, 1조병창과 2조병창 평양에 있다. 민간 생산에 대한 감독은 지역 기관, 지역 직원 및 공장 검사관을 통해 수행됨. 지역 직원 및 공장 검사관들은 군수품 생산 공장에 배치될 수 있음. 지역 기관은 지방 군수창을 감독하고 검사하며, 생산 속도를 높이기 위한 조치를 취함. 군수창에서 평양과 부평(Puhei) 및 켄지호(Kenjiho) 지점 창고 등을 언급하고 있다. 또한 조병창별 수리 담당 장비에서 인천육군조병창은 소형무기, 소중구 경포병화기, 관측 차량의 단순수리, 박격포 등임
7	Records created or inherited by the War Office, Armed Forces, Judge Advocate General, and related bodies(WO)	Records of the Chief of the (Imperial) General Staff and its directorates	208-Directorate of Military Operations and Intelligence, and Directorate of Military Intelligence; Ministry of Defence, Defence Intelligence Staff : Files	WO 208/1016	U.S. military intelligence organisation	1945.04.11	일본, 고쿠라, 인천, 평양	이 문서는 1945년 4월 11일 미 군사정보부(MID)에서 작성한 <군사조사회보 일본정보(Military Research Bulletin Japanese Intelligence)> 라는 책자이며 조선인 징병제를 설명하고 있다. 또한 병참과 군수 분야에서 인천육군조병창 현황과 평양 군수보급창과 부평과 켄지호 지점 창고를 설명하고 있다. 또한 인천육군조병창에서 소형 무기, 소중구경 포병 화기, 관측 차량 및 예비 부품 운반차, 궤도 차량의 단순 수리, 박격포 등의 수리 작업하고 있다는 내용임

8	Records created or inherited by the War Office, Armed Forces, Judge Advocate General, and related bodies(WO)	Records of the Chief of the (Imperial) General Staff and its directorates	208-Directorate of Military Operations and Intelligence, and Directorate of Military Intelligence; Ministry of Defence, Defence Intelligence Staff : Files	WO 208/1035	Repatriation of nationals and reports on army demobilisation	1945.04-10	조선, 인천	이 문서는 1945년 10월 17일 연합 최고사령부 일반참모 군사정보부에서 작성한 <군사정보요약>(43-1291호)에서 10월 15일 정보보고서 내용 중 일본군 송환 현황, 10월 12일 19시30분 인천항에서 LST 폭발과 항구 동쪽 3곳에서 화재 발생 중이다. 일본군 전범체포. 8월 25일 한국 민간인 1명을 살해했다고 자백. 15명의 일본전범이 인천소년형무소에 수감 중
9	Records created or inherited by the War Office, Armed Forces, Judge Advocate General, and related bodies(WO)	Records of the Chief of the (Imperial) General Staff and its directorates	208-Directorate of Military Operations and Intelligence, and Directorate of Military Intelligence; Ministry of Defence, Defence Intelligence Staff : Files	WO 208/1036	Repatriationofnationalsandreportsonarmydemobilisation	1945.11.18	조선, 일본	이 문서는 MID에서 작성한 조선인의 귀환 현황을 정리한 것
10	Records created or inherited by the War Office, Armed Forces, Judge Advocate General, and related bodies(WO)	Records of the Chief of the (Imperial) General Staff and its directorates	208-Directorate of Military Operations and Intelligence, and Directorate of Military Intelligence; Ministry of Defence, Defence Intelligence Staff : Files	WO 208/1039	Far East Air Forces Tokyo intelligence memoranda 1-31	1945.10.17	조선, 일본	이 문서는 1945년 10월 17일 군사정보부에서 작성한 조선군, 육군항공일반 등의 조직현황임. 경성분창(Keijo Branch Depot, Keijo 4개소)조선 육공대는 경성, 인천, 평양, 원산 등이다. 또한 1944-45년 9월 이전 조선의 정치, 경제 상황 등을 정리하고 있음

11	Records created or inherited by the War Office, Armed Forces, Judge Advocate General, and related bodies(WO)	Records of the Chief of the (Imperial) General Staff and its directorates	208-Directorate of Military Operations and Intelligence, and Directorate of Military Intelligence; Ministry of Defence, Defence Intelligence Staff : Files	WO 208/1162	Dispostions and Movement of Japanese Cround Forces 1941-1945	1945.12.10	한국, 인천	이 문서는 1945년 10월 1일 군사정보부(MILITARY INTELLIGENCE DIVISION, MID)에서 작성한 <만주 및 조선 - 전투 서열 검토(MANCHURIA AND KOREA – ORDER OF BATTLE REVIEW)>라는 제목으로 1943년부터 1944년 2월까지 조선에 주둔한 일본군 현황과 제주도(Saishu to)의 96사단 등 부대배치 내용
12	Records created or inherited by the War Office, Armed Forces, Judge Advocate General, and related bodies(WO)	Records of the Chief of the (Imperial) General Staff and its directorates	208-Directorate of Military Operations and Intelligence, and Directorate of Military Intelligence; Ministry of Defence, Defence Intelligence Staff : Files	WO 208/1203	I.C. Weely Sunmmary No. 184 Dated 11th May 1945	1945.05.11	한국	이 문서는 1945년 5월 11일 미 군사정보부에서 작성한 <한국 내 일본 통치(JAPANESE ADMINISTRATION IN KOREA)>라는 제목으로 조선의 일반 현황과 일본의 식민지 정책 등을 정리하고 있으며, 경제 정책과 인구, 석탄과 강철 등의 생산 정보, 전력, 도시와 항만 등. 인천(제물포) 등의 시설 현황이 있음
13	Records created or inherited by the War Office, Armed Forces, Judge Advocate General, and related bodies(WO)	Records of the Chief of the (Imperial) General Staff and its directorates	208-Directorate of Military Operations and Intelligence, and Directorate of Military Intelligence; Ministry of Defence, Defence Intelligence Staff : Files	WO 208/1346	JAPANESE MILITARY ESTABLISHMENTS SUPPLEMENT No.3 1 September 1945	1945.09.01	조선	이 문서는 1945년 9월 1일 군사정보부에서 작성한 것으로 <일본군 설립 보충3호>인데 실제 1945년 6월 12일 일본군에서 제작한 것. 인천과 부평 관련 내용은 인천과 부평 인천육군조병창 부근의 헌병 분견소, 용산 등의 조선군사령부 산하 헌병대 내용이 있음

14	Records created or inherited by the War Office, Armed Forces, Judge Advocate General, and related bodies(WO)	Records of the Chief of the (Imperial) General Staff and its directorates	208-Directorate of Military Operations and Intelligence, and Directorate of Military Intelligence; Ministry of Defence, Defence Intelligence Staff : Files	WO 208/1360	Overseas forces; organisation and policy	1940.04.17	조선	이 문서는 1940년 4월 17일 군사정보부에서 작성한 <FORCES IN OVERSEAS POSSESSIONS, ETC AND THEIR EMPLOYMENT>이라는 제목으로 조선의 군사정책과 기지, 헌병 등임
15	Records created or inherited by the War Office, Armed Forces, Judge Advocate General, and related bodies(WO)	Records of the Chief of the (Imperial) General Staff and its directorates	208-Directorate of Military Operations and Intelligence, and Directorate of Military Intelligence; Ministry of Defence, Defence Intelligence Staff : Files	WO 208/1361	Overseas forces; Korea	1939.09.06. - 1948.06.04	조선, 인천육군조병창	이 문서는 1940년 12월 27일 도쿄 대사관 무관이 군사정보국장에게 보낸 <조선 진센(JINSEN) 육군조병창> 제목으로 "1940년 12월 4일자 제190호 메모랜덤에서, 나는 오사치 키사부로(Osachi Kisaburo) 소장이 조선 진센(Jinsen) 육군조병창장으로 임명되었음을 보고하였다. 이는 내가 아는 한, 우리가 이 임명을 들은 것은 처음이었기에, 나는 주한 총영사(서울 소재 공사관을 통해)에게 이와 관련된 어떤 정보든 제공해 줄 수 있는지 요청하였다."라는 내용이 있음
16	Records created or inherited by the War Office, Armed Forces, Judge Advocate General, and related bodies(WO)	Records of the Chief of the (Imperial) General Staff and its directorates	208-Directorate of Military Operations and Intelligence, and Directorate of Military Intelligence; Ministry of Defence, Defence Intelligence Staff : Files	WO 208/3895	Japanese army arsenal Jinsen, Korea	1945.11.30	조선, 인천육군조병창	이 문서는 24군단 적장비정보지원팀(EEIS) 군수과에서 작성한 <조선, 인천일본육군조병창, EEIST Korea Report No. 6> 제목으로 조병창 내부와 주요 공장 조사 및 전체 구역도가 있음. 주요 내용은 "1935년경부터 제2차 세계대전 종료까지 소화기 및 각종 군수 장비를 생산하는 조병창으로 운영되었다. 조병창에서는 소화기 탄약도 생산되었지만, 이는 1945년 설비가 대대적으로 증설된 이후에야 가능해졌다. 미국이 한국에 진주했을 당시, 일본이 이 조병창을 대규모 군수품 생산 거점으로 발전시킬 계획을

								세우고 있었다는 증거는 거의 발견되지 않았다. 당시 한국에 주둔 중이던 미 육군은 문서적·물리적 증거 모두 부족하여 인천(진센)조병창에서 일본군이 수행했던 활동을 재구성하는 데 어려움을 겪었다. 조병창의 일본군 지휘관인 웨이크(Wake) 소장은 자신이 관할한 모든 기록을 파기하라는 명령을 내린 것으로 보고되었다. 실제로, 관련 기록은 거의 존재하지 않았다. 제7보병사단의 초기 부대들은 사단 정보참모부(G-2)에 아무런 보고를 하지 않았으며, 이후 ASCOM 24 산하 G-2의 조사에서도 유의미한 정보는 드러나지 않았다. 대부분 건물에서 각종 공작 기계 및 특수 장비가 철거되어 해당 지역 전역에 흩어졌으며, 이는 진주 부대들의 주둔 공간 확보를 위한 조치였다."라는 내용이 있음
17	Records created or inherited by the War Office, Armed Forces, Judge Advocate General, and related bodies(WO)	Records of the Chief of the (Imperial) General Staff and its directorates	208-Directorate of Military Operations and Intelligence, and Directorate of Military Intelligence; Ministry of Defence, Defence Intelligence Staff : Files	WO 208/3903	Progress of demobilisation of Japanese armed forces: final report	1946.12.31	조선, 인천	이 문서는 1946년 12월 31일 SCAP 군사정보부에서 작성한 <일본군 해체 최종 진행 상황 보고서(Final Progress of Demobolzation of The Japanese Armed Fores) 육군-공군-해군>이라는 제목으로 연합군 최고사령부가 일본군 해체 하는 내용 중 조선의 일본군 처리 과정에서 인천 육군조병창에서 일본군 귀환을 담당한 내용이 있음

5. 『우리 땅 부평미군기지 되찾기 및 시민공원 조성을 위한 인천시민회』 시민운동 관련 수집 목록

No.	제목	생산자	시기	기록유형	수량
1	[기자노트] 또 미룬 美軍 '오염 설명회'	박용우 기자	2011.04.08.	기사	1
2	우리땅 부평미군기지 되찾기 및 시민공원조성을 위한 인천시민회의	인천시민회의	2008.08.06.	회의자료	6
3	DRMO에 대한 김천시청 도시주택과 담당의 답변	무한감동 (닉네임)	2007.11.26.	인터넷 게시글	1
4	부평미군기지 조기반환 추진위원회 회의자료	인천광역시 부평구	-	회의자료	17
5	부평미군기지 반환 현황과 과제	인천평통사	2010.05.19.	발표자료	7
6	캠프마켓 부근 토양 및 지하수 조사 및 추가 시료채취 장소 등 보고	부평구청	2011.06.02.	보고자료	5
7	우리 땅 부평미군기지 되찾기 및 시민공원 조성을 위한 인천시민회의 활동사진	한상욱	-	사진자료	69
8	민노인천시당 부평미군기지 반환 시민회의 논평	조흥영 기자	2011.05.15.	인터넷 기사	2
9	반민족행위자 재산환수에 관한 법적 문제점	이헌환 교수	2006.06.01.	인터넷 기사	3
10	한미 부평미군기지 군수품재활용사무소 부지 조기반환 협의 본격화	김창문 기자	2011.05.11.	인터넷 기사	2
11	부산 하야리아기지 반환 및 문제점	-	-	발표자료	9
12	용산기지 이전 협정 문제점	평화와 통일을 여는 사람들	2004.09.13.	발표자료	10
13	SOFA 개정안 평가	-	-	일반문서	13
14	부평미군기지 반환 활용방안모색 시민토론회	인천시민회의	2007.07.18.	발표자료	47
15	부평미군부대 부지 활용방안에 대한 정책토론회 자료집	부평미군부대 공원화추진시민협의회	2007.03.28.	토론회 자료집	44

16	인천시의 공여구역주변지역등 발전종합계획(안)에 대한 대책논의	시민협의회	2007.08.08.	회의자료	13
17	부평미군기지 맹독성폐기물 진상조사 및 조기반환 인천시민 대책위원회 구성을 위한 간담회	시민대책위원회	2011.06.01.	회의자료	12
18	인천시의 일방적 부평미군기지 활용계획 시민공원조성 규탄 및 촉구를 위한 기자회견	인천시 및 및 인천지역 제 단체	2008.08.06.	성명서	3
19	2010년 5월 29일 – 2011년 1월 11일 농성일지	우리 땅 부평미군기지 되찾기 및 시민공원 조성을 위한 인천시민회	2010-2011	활동일지	198

인천광역시 캠프마켓 관련 기록물 수집 및 구술채록 (3차년도)

발행처 인천광역시 군부대개발이전과
발행일 2025년 10월

인천광역시 군부대개발이전과

과장 장일진
팀장 오재화
주무관 최정희

연구책임자 신주백
프로젝트 매니저 서은미
자료수집 및 해제 주백, 전갑생, 서은미, 김홍렬
자료 및 영상 편집 김홍렬, 정우혁, 우성이
구술 김경은
디자인 박한영

수행기관 모씨네사회적협동조합
발간등록번호 54-6280000-100063-01

©인천광역시
이 책의 저작권은 인천광역시가 소유하고 있습니다.
이 책에 수록된 내용은 저작권법에 의해 한국 내에서 보호를 받는 저작물이므로 무단전재와 복제를 금합니다.
이 책에 수록된 내용의 전부 또는 일부를 이용하려면 반드시 저작권자와 인천광역시청의 동의를 받아야 합니다.