인천광역시 발전계획 (2018~2022)

2018. 12.

제 출 문

산업연구원장 귀하

본 보고서를 『인천광역시 균형발전계획 수립』 용역에 대한
최종보고서로 제출합니다.

2018. 12.

인천연구원장

참 여 연 구 진

■ 인천연구원

연구책임 서 봉 만 • 지역경제연구실 연구위원
공동연구 최 태 림 • 지역경제연구실 연구위원
공동연구 조 상 운 • 도시기반연구실 연구위원
연구원 오 수 영 • 지역경제연구실 연구원
연구원 이 하 리 • 지역경제연구실 연구원

■ 인천광역시

자 문 박 찬 훈 • 정책기획관
자 문 이 승 열 • 정책기획관 광역분권 담당
자 문 양 수 명 • 정책기획관 광역분권 전문위원

목 차

I.

인천광역시 여건분석

1. 인천광역시 일반현황	3
2. 인천광역시 발전잠재력 분석	37
3. 관련 계획 검토	45

II.

인천광역시 발전비전과 추진전략

1. 발전비전	59
2. 목표 및 추진전략	69
3. 성과지표	84

III.

인천광역시 발전방안

1. 개관	87
2. 안정되고 품격있는 삶	93
3. 방방곡곡 생기가 도는 공간	166
4. 일자리가 생겨나는 지역혁신	256
5. 지역 내 불균형 해소 전략	314
6. 인천광역시 특화발전 및 연계협력 전략	323

IV.

추진방안 및 평가체계

1. 사업 추진체계와 역할분담	337
2. 투자계획 총괄	341
3. 지역균형발전계획 수립 및 심의 절차	356

표 목 차

[표 I-1]	인천광역시 군·구별 면적	5
[표 I-2]	인천광역시 표고 및 경사 현황	6
[표 I-3]	인천광역시 군·구별 해안선 및 도서 현황	7
[표 I-4]	인천광역시 연도별 인구추이	9
[표 I-5]	인천광역시 군·구별 인구 현황	11
[표 I-6]	특별·광역시별 유소년 및 노년인구 현황	11
[표 I-7]	인천광역시 군·구별 순인구이동 현황	12
[표 I-8]	인천광역시 경제활동별 지역내총생산	13
[표 I-9]	전국 대비 인천 지역내총생산	14
[표 I-10]	인천광역시 산업별 사업체 수 및 종사자 수	15
[표 I-11]	인천광역시 경제활동인구 추이	16
[표 I-12]	특별·광역시별 재정자립도	17
[표 I-13]	특별·광역시별 재정자주도	17
[표 I-14]	인천광역시 광역교통망 현황	18
[표 I-15]	인천광역시 철도 현황	19
[표 I-16]	국내 주요 항만별 컨테이너 물동량 현황	21
[표 I-17]	인천항 여객선 수송량	22
[표 I-18]	인천국제공항 화물터미널 운영현황	23
[표 I-19]	인천국제공항 항공 운송 현황	24
[표 I-20]	인천광역시 군·구별 용도지역 현황	25
[표 I-21]	특별·광역시별 주택 현황	27
[표 I-22]	특별·광역시별 노후주택 현황	28
[표 I-23]	특별·광역시별 학교 수	29
[표 I-24]	특별·광역시별 교원 1인당 학생 수	29
[표 I-25]	인천광역시 주요 관광자원 현황	30
[표 I-26]	특별·광역시별 문화재 보유 현황	31
[표 I-27]	특별·광역시별 인구 천 명당 도시공원 조성면적	32
[표 I-28]	인천광역시 사회복지예산 추이	32
[표 I-29]	특별·광역시별 국민기초생활보장 수급자 현황	33
[표 I-30]	특별·광역시별 사회복지시설 수	33
[표 I-31]	특별·광역시별 인구 10만 명당 복지시설 수	34
[표 I-32]	결혼이민자 가족 현황	34
[표 I-33]	특별·광역시별 종류별 의료기관 수	35
[표 I-34]	특별·광역시별 인구 천 명당 의료기관 병상 수	35
[표 I-35]	특별·광역시별 인구 천 명당 의료기관 종사 의사 수	36
[표 I-36]	인천광역시 군·구별 의료인력 수	36
[표 I-37]	SWOT 분석	44
[표 I-38]	수도권·광역시별 주력산업	53
[표 I-39]	인천과학기술진흥 종합계획 추진전략과 중점과제	54
[표 II-1]	공통지표	84
[표 II-2]	자율지표	84
[표 III-1]	지역 청년 인재양성과 사회진출 활성화 전략	87
[표 III-2]	격차없는 문화향유와 특색있는 지역관광 활성화 전략	88
[표 III-3]	생활밀착형 지역 맞춤 보건복지체계 구축 전략	88

[표 III-4]	해양·생태기반의 지속가능하고 매력있는 농어촌만들기 전략	89
[표 III-5]	모두가 행복한 사람중심의 원도심 재창조 전략	89
[표 III-6]	인구감소지역의 여건개선을 통한 거주강소화 전략	90
[표 III-7]	인천경제자유구역 전략분야 산업생태계 조성 전략	90
[표 III-8]	4차 산업혁명과 연계한 혁신형 중소기업 육성 전략	91
[표 III-9]	서해 평화수역 조성 및 경제협력 활성화 전략	91
[표 III-10]	인천광역시 대학 졸업자의 지역 내 취업률	93
[표 III-11]	인천광역시 주요 산업별 부족인력 및 부족률 현황	94
[표 III-12]	인천광역시 청년고용률	95
[표 III-13]	인천광역시 청년실업률	95
[표 III-14]	특별·광역시별 평생교육 학생·학습자 현황	96
[표 III-15]	지역대학 자율적 교육역량 강화 실천과제 추진계획	100
[표 III-16]	지역맞춤형 우수 지역인재 양성 실천과제 추진계획	104
[표 III-17]	지역교육 혁신역량 강화 실천과제 추진계획	108
[표 III-18]	지역인재 취업 및 사회진출 준비 지원 실천과제 추진계획	113
[표 III-19]	지역인재-일자리 선순환 교육체계 사업계획 총괄표	114
[표 III-20]	특별·광역시별 문화기반시설 현황	115
[표 III-21]	인천광역시 관광지 및 관광객 현황	116
[표 III-22]	특별·광역시별 인구 10만 명당 문화예술활동 건수	116
[표 III-23]	인천광역시 군·구별 인구 10만 명당 문화기반시설 수	120
[표 III-24]	지역간 문화격차 해소 실천과제 추진계획	125
[표 III-25]	새로운 가치 창출로 지역문화 성장 실천과제 추진계획	130
[표 III-26]	지역간 연계협력과 지역 관광거점 육성 실천과제 추진계획	132
[표 III-27]	지역관광 혁신역량 제고 실천과제 추진계획	137
[표 III-28]	지역자산을 활용한 특색있는 문화관광 사업계획 총괄표	139
[표 III-29]	인천광역시 군·구별 인구 10만 명당 보건복지시설 수	141
[표 III-30]	인천광역시 군·구별 인구 10만 명당 사회복지시설 수	142
[표 III-31]	인천광역시 군·구별 인구 천 명당 의료기관 병상 수	142
[표 III-32]	인천광역시 군·구별 국공립어린이집 보육 분담률	143
[표 III-33]	인천광역시 지역사회서비스투자사업 이용자 수 및 지출현황	143
[표 III-34]	취약지역 중심의 지원 강화 실천과제 추진계획	149
[표 III-35]	지역 중심 보건복지체계 구축 실천과제 추진계획	157
[표 III-36]	일자리 창출 등을 위한 지역 사회서비스 혁신산업 추진 실천과제 추진계획	160
[표 III-37]	이동권 보장을 위한 지역교통체계 개편 실천과제 추진계획	163
[표 III-38]	기본적 삶의 질 보장을 위한 보건·복지체계 구축 사업계획 총괄표	164
[표 III-39]	강화·옹진군 최근 10년간 인구증감률	166
[표 III-40]	강화·옹진군 최근 10년간 고령화 추이	167
[표 III-41]	강화·옹진군 읍·면별 세대수 추이	168
[표 III-42]	인천광역시 귀농어·귀촌 인구 현황	169
[표 III-43]	강화·옹진군 농가 현황	169
[표 III-44]	인천광역시 군·구별 상수도 현황	170
[표 III-45]	인천광역시 군·구별 하수도 현황	170
[표 III-46]	지역특화자원을 활용한 농촌 성장기반 구축 실천과제 추진계획	177
[표 III-47]	편리한 농촌 및 도서지역 생활권 구축 실천과제 추진계획	180
[표 III-48]	활력과 매력이 넘치는 어촌 조성 실천과제 추진계획	185
[표 III-49]	해양·생태기반의 지속가능하고 매력있는 농어촌 사업계획 총괄표	187
[표 III-50]	인천광역시 군·구별 법적 쇠퇴기준 읍면동 수	188
[표 III-51]	인천광역시 군·구별 정비(예정)구역 현황	195
[표 III-52]	지역 특성을 반영한 맞춤형 도시재생 뉴딜사업 활성화 실천과제 추진계획	203
[표 III-53]	인천광역시 군·구별 원도심 저층주거지 관리사업 추진현황	206
[표 III-54]	더불어 마을 시범사업 / 희망지사업 개요	207

[표 III-55]	인천광역시 도시재생지원센터 현황	207
[표 III-56]	2018년 더불어 마을 시범사업 대상지	209
[표 III-57]	2018년 더불어 마을 희망지사업 선정지	211
[표 III-59]	인천광역시 기초지자체 도시재생 전담부서 현황	216
[표 III-60]	도시재생 사업의 지속가능한 추진기반 확보 실천과제 추진계획	220
[표 III-61]	인천광역시 연도별 자동차 등록대 수 현황	221
[표 III-62]	도시철도 연장 및 정거장 수	221
[표 III-63]	효율적 교통네트워크 확충을 통한 교통서비스 향상 실천과제 추진계획	232
[표 III-64]	도시재생 뉴딜사업 활성화 사업계획 총괄표	235
[표 III-65]	공공임대주택 공급 현황	246
[표 III-66]	광역시치단체별 공공임대주택 공급비율	246
[표 III-67]	임대주택 입주대기자 현황	247
[표 III-68]	연도별 공공임대주택 공급계획	248
[표 III-69]	인천 맞춤형 공공임대주택 공급, 지원 실천과제 추진계획	248
[표 III-70]	접경지역 및 도서지역 정주여건 개선 통합지원 실천과제 추진계획	250
[표 III-71]	마을공동체 시 공모사업 현황	251
[표 III-72]	마을공동체 기반의 지역활력 촉진 실천과제 추진계획	253
[표 III-73]	인구감소지역을 거주강소지역화 사업계획 총괄표	254
[표 III-74]	인천경제자유구역 인구변화	255
[표 III-75]	인천경제자유구역 입주 사업체 수 현황	256
[표 III-76]	경제자유구역별 외투현황	257
[표 III-77]	인천경제자유구역 외국인 사업체 입주 현황	257
[표 III-78]	인천경제자유구역 외국인 투자액 현황	258
[표 III-79]	인천경제자유구역 연구개발 기반 및 투자 동향	259
[표 III-80]	전략산업분야 핵심 기업집적화 및 혁신활동 지원 실천과제 추진계획	267
[표 III-81]	스마트 정주·문화 기반 조성 실천과제 추진계획	270
[표 III-82]	글로벌 교육도시 활성화 실천과제 추진계획	272
[표 III-83]	경제자유구역 시즌2 사업계획 총괄표	273
[표 III-84]	인천광역시 산업별 사업체 수 및 종사자 수 현황	275
[표 III-85]	인천광역시 산업단지 수, 기업체 수, 생산액, 수출액 동향	276
[표 III-86]	인천광역시 과학기술혁신역량 평가	277
[표 III-87]	인천광역시 연구개발사업 투자현황	277
[표 III-88]	4차 산업혁명 기술기반 자생적 지역혁신체계 구축 실천과제 추진계획	285
[표 III-89]	산업단지 혁신거점 육성 실천과제 추진계획	288
[표 III-90]	중소기업 인력·투자·마케팅 스마트 지원플랫폼 조성 실천과제 추진계획	293
[표 III-91]	지역밀착형 사회적기업 생태계 조성 실천과제 추진계획	297
[표 III-92]	지역산업 활성화 사업계획 총괄표	298
[표 III-93]	강화·옹진군 어가 가구 및 인구	299
[표 III-94]	강화·옹진군 수산물 어획고 현황	300
[표 III-95]	강화군 산업단지 현황	300
[표 III-96]	강화군 주요 관광지 연도별 방문객 수 현황	301
[표 III-97]	옹진군 관광지 연도별 방문객 수 현황	301
[표 III-98]	강화·옹진군 임야면적 현황	302
[표 III-99]	해양자원을 활용한 연안·도서지역 재창조 실천과제 추진계획	307
[표 III-100]	산림자원을 활용한 지역경제 활성화 실천과제 추진계획	309
[표 III-101]	서해 남북공동어로 및 수산업 개발협력 실천과제 추진계획	312
[표 III-102]	서해 평화수역 경제협력 활성화 사업계획 총괄표	313
[표 III-103]	인천광역시 군·구별 인구 순이동률 추이	314
[표 III-104]	인천광역시 군·구별 재정자립도 추이	315
[표 III-105]	인천광역시 군·구별 종사자 수 추이	316
[표 III-106]	인천광역시 군·구별 기초생활보장수급자 비율 추이	316

[표 III-107] 인천광역시 군·구별 전통시장 현황	317
[표 IV-1] 투자계획 총괄표	341
[표 IV-2] 안정되고 품격있는 삶 투자계획 총괄표	342
[표 IV-3] 방방곡곡 생기도는 공간 투자계획 총괄표	347
[표 IV-4] 일자리가 생겨나는 지역혁신 투자계획 총괄표	353

그림 목 차

[그림 I-1] 인천광역시 위치도	3
[그림 I-2] 인천광역시 행정구역 면적의 변화	4
[그림 I-3] 인천광역시 행정구역	5
[그림 I-4] 인천의 성장	8
[그림 I-5] 인천광역시 도로망	20
[그림 I-6] 인천항 물동량 변화	22
[그림 I-7] 인천광역시 용도지역 지정 현황	26
[그림 I-8] 광역경제권 30대 선도프로젝트	45
[그림 I-9] 인천광역시 도시공간 구조	46
[그림 I-10] 인천항 계획평면도	47
[그림 I-11] 경인항 계획평면도	47
[그림 I-12] 내항 1, 8부두 계획도	48
[그림 I-13] 영종도 투기장 계획도	48
[그림 I-14] 광역 관광권	49
[그림 I-15] 수도 관광권 공간전략	49
[그림 I-16] 제6차 인천권 상 관광소권	50
[그림 I-17] 국토간선도로망 수정안	51
[그림 III-1] 인천광역시 공간발전 구상	92
[그림 III-2] 연도별 강화·옹진군 세대수 현황	168
[그림 III-3] 2016년 기준 인천광역시 법적 쇠퇴기준 충족 지역	189
[그림 III-4] 복합쇠퇴지수 상위 50%지역	190
[그림 III-5] 부문별 쇠퇴지수 상위 50% 지역	190
[그림 III-7] 인천광역시 도시재생 사업 추진현황	196
[그림 III-8] 인천광역시 도시재생 비전 및 목표	197
[그림 III-9] 원도심 저층주거지 관리사업 현황	205
[그림 III-10] 인천광역시 인구구조 변화	239
[그림 III-11] 2010 인천 소멸위험지수	241
[그림 III-12] 2015 인천 소멸위험지수	242
[그림 III-13] 시·도별 1인당 GRDP 및 성장률	274
[그림 III-14] 인천광역시 군·구별 산업단지 지정면적 현황	318
[그림 III-15] 강화나들길-평화누리길 연결 구상	329
[그림 IV-1] 인천광역시 지역혁신협의회 추진체계	340

I. 인천광역시 여건분석

1. 인천광역시 일반현황
2. 인천광역시 발전잠재력 분석
3. 관련 계획 검토

I. 인천광역시 여건분석

1. 인천광역시 일반현황

(1) 위치 및 자연현황

1) 위치

- 인천광역시는 지리적으로 한반도 중심부 서해안에 위치한 항구도시로, 2천만 수도권의 관문도시임
- 인천항을 통한 대중국 교역과 인천국제공항을 통한 동북아 항공 승객 및 물류 이동의 거점 역할을 담당하는 허브 도시로서의 장점을 보유함
- 최근 남북관계가 호전되면서 서해를 통한 남·북간 교류의 거점 역할도 강화될 것으로 기대됨

[그림 1-1] 인천광역시 위치도

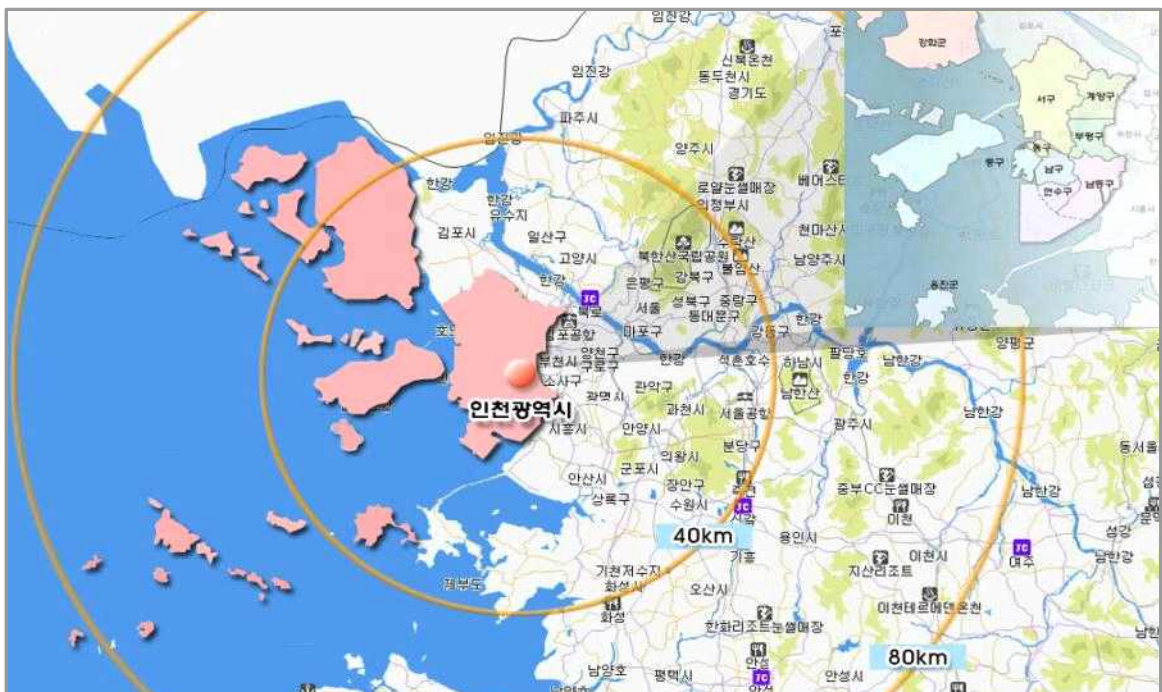

2) 행정구역 면적

- 제물포를 중심으로 개항장에서 출발한 인천은 1914년 총 면적이 6.05km²에 불과하였으나 공유수면 매립과 행정구역 확장을 통해 물리적 면적이 계속 늘어나고 있음

[그림 1-2] 인천광역시 행정구역 면적의 변화

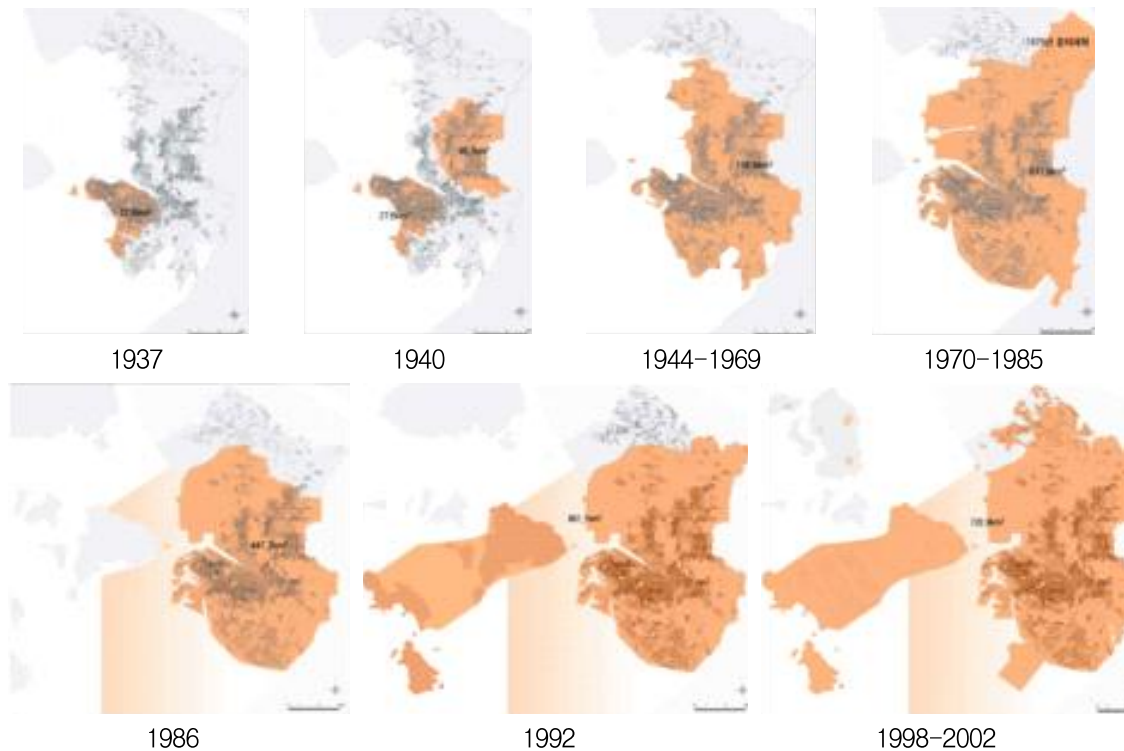

자료 : 인천광역시(2004), 인천의 도시계획 1883~2001 지도로 보는 인천 120년

- 2017년 현재 행정구역 면적은 1,063.12km²이며, 대한민국 국토 전체면적 100,363.7km²의 1.06%를 차지하여 전국의 특별·광역시 중 가장 넓은 면적을 보유함
- 행정구역상 8개 구, 2개 군의 130개 동, 1개 읍, 19개 면으로 구성되어 있으며, 이 중 강화군이 411.43km²로 인천시 전체면적의 38.7%를 차지함

[그림 1-3] 인천광역시 행정구역



[표 1-1] 인천광역시 군·구별 면적

(단위 : km², %, 개)

구분	면적	구성비	동		읍·면	
			행정	법정	읍	면
구 계	478.69	45.1	130	135	-	-
중 구	140.19	13.2	11	52	-	-
동 구	7.19	0.7	11	7	-	-
미추홀구	24.84	2.3	21	7	-	-
연수구	54.95	5.2	13	6	-	-
남동구	57.05	5.4	19	11	-	-
부평구	32.00	3.0	22	9	-	-
계양구	45.57	4.3	12	23	-	-
서 구	116.90	11.0	21	20	-	-
군 계	583.91	54.9	0	0	1	19
강화군	411.43	38.7	-	-	1	12
웅진군	172.48	16.2	-	-	-	7
합 계	1,062.60	100.0	130	135	1	19

자료 : 인천광역시(2016), 인천광역시기본통계

3) 자연 현황

- 표고 50m미만의 면적이 823.3㎢로 인천시 전체면적의 약 79.1%를 차지하고 있으며, 경사도 10% 미만이 809.3㎢로 전체면적의 약 77.7%를 차지하고 있어 대부분 완만한 지형을 형성하고 있음
- 인천지역의 산지는 강화군의 마니산(469m)과 계양구의 계양산(395m) 등 약 10여개의 산을 제외하면 해발 300m이내의 구릉성 산지임

[표 1-2] 인천광역시 표고 및 경사 현황

(단위 : ㎢, %)

표고	면적	구성비	경사	면적	구성비
계	1,049.9	100.0	계	1040.9	100.0
50m미만	823.3	79.1	10%미만	809.3	77.7
50m~100m	126.6	12.1	10%~20%	50.1	4.8
100m~200m	71.5	6.9	20%~30%	44.6	4.3
200m~300m	16.2	1.6	30%~40%	54.7	5.3
300m초과	3.3	0.3	40%초과	82.2	7.9

자료 : 인천광역시(2015), 2030년 인천도시기본계획

- 국가하천 2개(아라천, 굴포천)와 지방하천 30개가 있음
 - 하천의 대부분은 연장이 짧고, 서해안과 한강으로 유입되며, 총 유로연장은 255.52km, 유역면적은 709.99㎢임
 - 대표적 하천으로는 연장 순으로 아라천 15.95km, 굴포천 15.31km, 공촌천 8.86km, 심곡천 7.75km, 승기천 6.2km임
- 해안선은 만입의 굴곡이 심한 리아스식 해안을 형성하고 있으며, 해안선은 약 1,033.87km로 남북으로 길고, 수심이 얕은 것이 특징임
 - 강화도, 백령도, 대청도, 영흥도, 덕적도, 굴업도 등 크고 작은 34개의 유인도와 117개의 무인도를 포함하여 총 150개의 섬을 가지고 있어 해양·관광과 관련한 산업육성에 유리한 자연환경을 가지고 있음
 - 해안지역은 조수간만의 차가 심해서 넓은 갯벌이 형성되어 있으며, 전통적으로 염전과 양식업이 발달하였음. 현재 산업과 주거용지를 확보하기 위한 대규모 간척사업의 결과 갯벌 면적은 많이 축소됨

- 해안선에는 남북의 긴장 관계로 인해 총 63.6km 길이의 철책선이 설치되어 시민들의 접근이 힘든 상황임. 최근 남북관계의 개선으로 군 경계철책 철거사업이 협의 및 추진 중임

[표 1-3] 인천광역시 군·구별 해안선 및 도서 현황

(단위 : km, km², 명)

구분	해안선	도서 현황					
		도서수	유인도	무인도	면적	세대	인구
2011년	1,051.49	151	39	112	292.14	13,238	26,440
2012년	1,047.81	148	38	110	291.93	13,238	26,434
2013년	1,047.86	162	36	126	289.87	14,029	27,819
2014년	1,047.31	163	35	128	289.99	14,542	27,549
2015년	1,031.38	162	36	126	290.10	14,804	27,833
2016년	1,033.87	150	34	117	241.95	13,667	25,168
중구	147.77	12	3	9	10.95	473	829
동구	11.16	-	-	1	0.07	-	-
미추홀구	-	-	-	-	-	-	-
연수구	37.00	-	-	-	-	-	-
남동구	31.84	-	-	-	-	-	-
부평구	-	-	-	-	-	-	-
계양구	-	-	-	-	-	-	-
서구	-	-	-	-	-	-	-
강화군	264.78	25	8	17	58.74	1,572	2,988
옹진군	541.32	113	23	90	172.19	11,622	21,351

자료 : 인천광역시(2016), 인천광역시기본통계

(2) 인구 현황

1) 인구 추이

- 1940년 약 17만명이었던 인천의 인구는 1951년 29만명으로 증가하였고, 전쟁 이후 급격히 증가하여 1967년에 50만명을, 1978년에 100만명을 돌파함
- 인천시 인구 증가는 80년대에도 계속되어 1981년 직할시로 승격되었을 당시 114만명, 그리고 1992년에 200만명을 넘어섬. 광역시로 승격된 1995년에는 236만명에 이르렀으며, 1999년에 250만명을 넘어섬
- 이후 2000년대 중반부터 경제자유구역 개발과 소래·논현 택지개발사업, 검단신도시 개발사업 등 대규모 개발사업들과 수도권 제1외곽도로 등 광역권 교통망의 확충이 진행되면서 이들 지역을 중심으로 인구 유입이 계속되어 2010년 이후 타 특별·광역시에서 볼 수 없는 1% 이상의 높은 인구성장률을 기록함

[그림 1-4] 인천의 성장

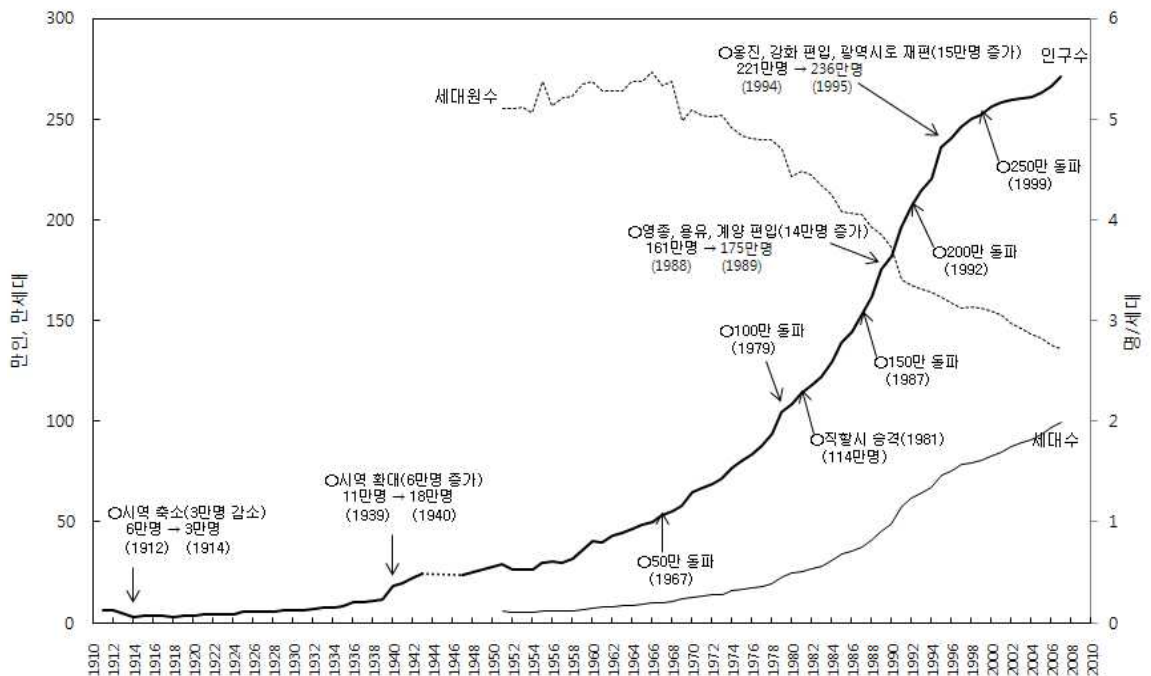

- 2013년에 이르러 293만명까지 증가하여 서울과 부산 다음으로 3번째 인구가 많은 대도시로 성장하였고, 2016년에 300만명을 넘어섬
- 2017년까지 인구는 계속 증가하는 추세를 보이나 전년 대비 증가율은 0.3%로 직전 연도와 비교하면 증가율은 둔화하고 있는 추세임
- 송도국제도시의 녹색기후기금(GCF)을 비롯한 16개의 국제기구 유치를 통한 외국인 전문가 집단의 이주와 남동공단을 비롯한 인천지역의 공단 입주기업들의 외국인 근로자 고용 등으로 외국인의 수가 빠른 속도로 증가하고 있음
- 2006년을 기점으로 65세 이상 고령인구 비율은 고령화 사회 기준인 7%를 상회하기 시작하였으며 이후 계속 증가하고 있어 고령화 사회에 대비한 지역발전정책이 요구됨

[표 1-4] 인천광역시 연도별 인구추이

(단위 : 명, %)

구분	인구		외국인		65세이상 고령자		
	인구수	증가율	인구수	증가율	인구	구성비	증가율
2005년	2,632,178	0.82	31,683	-0.67	178,602	6.8	5.34
2006년	2,663,854	1.20	39,463	24.56	189,940	7.1	6.35
2007년	2,710,040	1.73	45,464	15.21	204,880	7.6	7.87
2008년	2,741,217	1.15	48,521	6.72	215,860	7.9	5.36
2009년	2,758,431	0.63	47,852	-1.38	225,683	8.2	4.55
2010년	2,808,288	1.81	49,992	4.47	237,805	8.5	5.37
2011년	2,851,491	1.54	50,217	0.45	250,528	8.8	5.35
2012년	2,891,286	1.40	47,305	-5.80	267,059	9.2	6.60
2013년	2,930,164	1.34	50,382	6.50	282,471	9.6	5.77
2014년	2,957,931	0.95	55,323	9.81	297,951	10.1	5.48
2015년	2,983,484	0.86	57,669	4.24	312,905	10.5	5.02
2016년	3,002,172	0.63	59,103	2.49	324,255	10.8	3.63
2017년	3,011,138	0.30	62,596	5.91	339,603	11.3	4.51

자료 : 통계청(2017), 인구총조사

2) 군·구별 인구 현황 및 고령화

- 인구의 97%는 육지부의 8개구에 집중되어 있으며, 특히 구도심인 중구와 동구를 제외한 6개구를 중심으로 집중되어 있음
- 외국인 인구의 비율은 남동국가산단 및 지방산단 등 공업지역이 집중된 남동구, 중구, 서구에서 상대적으로 높음
- 고령인구 비율이 가장 높은 지역은 도서 지역인 강화·옹진군으로 25.8%에 달함. 육지부 8개 구 중에서 구도심인 중구, 동구, 미추홀구가 10% 이상으로 상대적으로 높으며, 서구(8.7%), 연수구(8.3%)가 상대적으로 낮음
- 65세 이상 인구는 33만 9천명으로 인천시 전체 인구의 11.3%에 해당하여 고령화사회로 진입함
 - 강화군과 옹진군의 65세 이상 인구비율은 20%를 넘어서 초고령사회로 진입하였으며 원도심에서는 동구가 18%로 초고령사회 진입에 가까워지고 있음
 - 동구 및 미추홀구는 각각 18.1%, 14.0%로 고령사회에 들어선 것으로 나타남¹⁾
- 2017년 기준으로 15세 미만 인구는 약 40만 명으로 전체 인구의 13%에 해당함
 - 군·구별 구성 비율을 기준으로 살펴보면, 서구(15.1%), 남동구(13.7%) 등이 높은 것으로 나타났으며 도서지인 강화·옹진(7.9%)과 동구(11.6%), 미추홀구(11.3%)는 상대적으로 낮음
- 인천광역시는 상대적으로 15세 미만 인구비율이 높은 편이며 65세 이상 인구비율은 낮은 것으로 나타나 다른 특별·광역시에 비해 인구 성장의 잠재력은 양호한 것으로 판단할 수 있음

1) 65세 이상 노령인구비율 7~14%: 고령화사회, 14~20%: 고령사회, 20%이상: 초고령사회

[표 1-5] 인천광역시 군·구별 인구 현황

(단위 : 명, %)

구분	인구		세대수 (가구)	외국인		15세 미만		65세 이상 고령자	
	인구수	구성비		인구수	구성비	인구수	구성비	인구수	구성비
총계	3,011,138	100.0	1,188,917	62,596	2.1	391,947	13.0	339,603	11.3
구계	2,919,854	97.0	1,145,160	61,639	2.1	384,751	13.2	316,064	10.8
중구	121,838	4.0	54,525	3,839	3.2	16,318	13.4	15,908	13.1
동구	70,387	2.3	29,870	900	1.3	8,185	11.6	12,752	18.1
미추홀구	427,604	14.2	182,292	8,337	1.9	48,339	11.3	59,770	14.0
연수구	344,277	11.4	123,913	9,135	2.7	51,777	15.0	28,477	8.3
남동구	548,759	18.2	214,280	12,181	2.2	75,275	13.7	58,231	10.6
부평구	552,162	18.3	215,192	12,221	2.2	66,166	12.0	63,486	11.5
계양구	326,892	10.9	125,936	3,108	1.0	38,977	11.9	31,501	9.6
서구	527,935	17.5	199,152	11,918	2.3	79,714	15.1	45,939	8.7
군계	91,284	3.0	43,757	957	1.0	7,196	7.9	23,539	25.8
강화군	69,543	2.3	31,869	789	1.1	5,451	7.8	19,161	27.6
옹진군	21,741	0.7	11,888	168	0.8	1,745	8.0	4,378	20.1

자료 : 통계청(2017), 인구총조사

[표 1-6] 특별·광역시별 유소년 및 노년인구 현황

(단위 : 명, %)

구분	15세 미만		65세 이상	
	인구	비율	인구	비율
전국	6,682,752	13.0	7,171,227	13.9
서울특별시	1,089,367	11.2	1,310,065	13.4
부산광역시	385,021	11.3	550,734	16.1
대구광역시	310,683	12.7	342,105	13.9
인천광역시	391,947	13.0	339,603	11.3
광주광역시	213,034	14.2	181,894	12.2
대전광역시	208,072	13.6	179,601	11.8
울산광역시	167,117	14.4	114,418	9.9

자료 : 통계청(2017), 인구총조사

3) 인구이동

- 최근 5년간(2013-2017) 순인구이동을 살펴보면, 2013년 22,035명에서 점차적으로 감소하여 2017년은 -1,670명으로 나타나, 2017년에 들어 인구유출 현상이 발생한 것으로 나타남
- 군·구별로 살펴보면, 경제자유구역 및 신시가지 개발이 집중된 지역에서의 인구 유입이 두드러지게 높아진 것으로 나타남
 - 특히, 경제자유구역인 청라지구 및 점단신도시의 건설로 인해 서구가 가장 높은 인구 유입을 기록함
 - 소래·논현 택지개발사업으로 인한 남동구와 영종지구의 개발로 인한 중구로의 인구 유입이 현저하게 높은 것으로 나타났으며, 송도국제도시 개발로 인한 연수구의 인구 유입도 상대적으로 높음
- 반면, 구도심과 구시가지인 부평구, 계양구에서는 지속적으로 인구 유출이 높은 것으로 나타나 이에 대한 정책적 대응이 필요함

[표 1-7] 인천광역시 군·구별 순인구이동 현황

(단위 : 명)

구분	2013년	2014년	2015년	2016년	2017년
인천광역시	22,035	9,324	9,538	5,777	-1,670
중구	8,692	3,701	2,024	383	2,605
동구	-1,820	-1,230	-1,605	-1,612	-1,396
미추홀구	-4,505	-4,208	-4,575	11,293	1,553
연수구	6,170	8,846	6,714	8,011	5,214
남동구	569	4,815	13,757	-3,011	3,896
부평구	-4,626	-2,734	-3,850	-8,403	-11,234
계양구	-224	-5,971	-6,761	-5,233	-7,148
서구	16,614	5,310	2,595	3,074	3,264
강화군	443	748	938	829	1,282
옹진군	722	47	301	446	294

자료 : 통계청(2017), 국내인구이동통계

(3) 산업 및 경제

1) 지역내총생산(GRDP)

- 인천시 지역내총생산은 2016년 현재 80조 862억원으로, 2012년 62조 207억원 대비 30% 증가하였으며, 전국 대비 4.9%를 차지함²⁾
- 산업별 비중과 증가율을 보면 제조업이 24.8%로 가장 높은 비중을 차지하고 있으며, 공항과 항만의 입지로 인한 운수업이 12.2%로 다음으로 중요한 비중을 차지하고 있음
- 제조업의 경우 지역내총생산 비중은 2012년 대비 감소하였지만, 생산액의 규모는 증가함

[표 1-8] 인천광역시 경제활동별 지역내총생산

(단위 : 백만원, %)

구분	2012년		2016년		증가율
	가격	비중	가격	비중	
지역내총생산(시장가격)	62,207,877	100.0	80,862,264	100.0	30.0
순생산물세(간접세)	6,132,902	9.9	7,282,931	9.0	18.8
총부가가치(기초가격)	56,074,975	90.1	73,579,333	91.0	31.2
농림어업	249,055	0.4	255,000	0.3	2.4
광업	111,112	0.2	105,065	0.1	-5.4
제조업	16,145,088	26.0	20,043,736	24.8	24.1
전기,가스,증기및수도사업	2,119,486	3.4	5,532,523	6.8	161.0
건설업	3,370,672	5.4	4,401,667	5.4	30.6
도매및소매업	4,452,397	7.2	5,101,215	6.3	14.6
운수업	6,472,485	10.4	9,873,325	12.2	52.5
숙박및음식점업	1,475,460	2.4	1,913,063	2.4	29.7
정보및통신업	1,098,011	1.8	1,223,961	1.5	11.5
금융및보험업	2,583,356	4.2	2,655,466	3.3	2.8
부동산업및임대업	4,633,697	7.4	5,528,533	6.8	19.3
사업서비스업	2,385,179	3.8	3,133,192	3.9	31.4
공공행정,국방및사회보장행정	3,571,814	5.7	4,647,513	5.7	30.1
교육서비스업	3,052,558	4.9	3,617,520	4.5	18.5
보건업및사회복지서비스업	2,337,839	3.8	3,186,064	3.9	36.3
문화 및 기타서비스업	2,016,766	3.2	2,361,490	2.9	17.1

자료 : 통계청(2016), 지역소득

2) 2016년 전국 지역내총생산: 1,635,555,375백만원

- 1인당 GRDP는 2012년 22.27백만원, 2014년 24.28백만원, 2016년 27.82백만원으로 점차 증가하고 있으나, 전국 평균에 비해 낮음
- 전반적인 지역업체들의 낮은 생산성이 반영된 결과로 해석할 수 있으며, 산업구조의 고도화를 통한 개선이 필요한 상황임

[표 1-9] 전국 대비 인천 지역내총생산

(단위 : 백만원, %)

구분	전국			인천		
	2012년	2014년	2016년	2012년	2014년	2016년
지역내총생산	1,377,040,530	1,485,504,665	1,635,555,375	62,207,877	69,500,613	80,862,264
전년대비증감률	3.5	3.9	4.5	0.6	7.5	6.9
1인당 GRDP	27.43	29.27	31.92	22.27	24.28	27.82

자료 : 통계청(2016), 지역소득

2) 산업별 사업체 수 및 종사자 수

- 2016년 인천광역시의 사업체 수는 191,645개, 종사자는 100만 명을 넘어선 1,004,235명으로 나타남. 이는 2015년과 비교할 때 사업체 5,634개, 종사자 19,583명 증가한 것임
- 사업체 수를 기준으로 살펴보면, 도매 및 소매업이 24.0%, 숙박 및 음식점업 17.9%, 운수업 12.6%, 제조업 12.6%, 그리고 협회 및 단체, 수리 및 기타 개인서비스업 10.3%의 순으로 약 77.0%를 차지함
- 종사자 수 기준으로는 제조업 비중이 24.6%로 가장 높고, 도매 및 소매업 13.9%, 숙박 및 음식점업 10.2% 순으로 많음. 이밖에 보건업 및 사회복지서비스업, 운수업, 교육서비스업 비중이 각각 8.4%, 7.6%와 7.1%이며 상대적으로 높은 비중을 차지함
- 산업별 입지계수를 보면 운수업, 하수·폐기물 처리, 원료재생 및 환경복원업, 제조업 등의 산업에 특화되어 있음

[표 1-10] 인천광역시 산업별 사업체 수 및 종사자 수

(단위 : 개, 명, %)

산업 대분류	사업체		종사자		종사자 입지계수(LQ) ³⁾
	개	비율	명	비율	
전체 산업	191,568	100.0	1,004,783	100.0	
농업, 임업 및 어업	27	0.0	262	0.0	0.139
광업	33	0.0	614	0.1	0.825
제조업	24,246	12.7	247,613	24.6	1.295
전기·가스·증기 및 수도 사업	69	0.0	4,217	0.4	1.153
하수·폐기물 처리, 원료 재생 및 환경복원업	434	0.2	5,554	0.6	1.376
건설업	5,506	2.9	48,370	4.8	0.741
도매 및 소매업	46,002	24.0	139,726	13.9	0.939
운수업	24,242	12.7	76,455	7.6	1.457
숙박 및 음식점업	34,298	17.9	102,166	10.2	0.998
출판, 영상, 방송통신 및 정보서비스업	864	0.5	8,592	0.9	0.321
금융 및 보험업	1,722	0.9	25,502	2.5	0.744
부동산업 및 임대업	7,892	4.1	23,650	2.4	0.881
전문, 과학 및 기술 서비스업	3,324	1.7	28,811	2.9	0.612
사업시설관리 및 사업지원 서비스업	2,167	1.1	40,439	4.0	0.782
공공행정, 국방 및 사회 보장 행정	478	0.2	32,767	3.3	1.003
교육 서비스업	7,698	4.0	70,690	7.0	0.963
보건업 및 사회복지 서비스업	6,842	3.6	84,781	8.4	1.112
예술, 스포츠 및 여가관련 서비스업	6,076	3.2	17,785	1.8	0.942
협회 및 단체, 수리 및 기타 개인 서비스업	19,648	10.3	46,789	4.7	1.006

자료 : 인천광역시(2016), 인천광역시 사업체조사

3) LQ>1: 기반(특화)산업, LQ<1: 비기반산업

3) 경제활동인구

- 인천지역으로의 유입 인구 증가로 인해 경제활동인구와 경제활동 참가율은 성장세를 보이며, 지역경제의 잠재적 역동성이 최소한으로 유지되고 있다고 판단됨
- 그러나 여성 경제활동 참가율은 최근 5년 동안 52.5%에서 2017년 53.3%로 소폭 상승하였으나, 개선의 여지가 크다고 판단됨. 지역사회의 역동성과 성장잠재력을 개선하기 위해서 여성의 경제활동 참가를 지원하는 정책 대응이 필요함

[표 1-11] 인천광역시 경제활동인구 추이

(단위 : 천명)

연도	경제활동인구			비경제활동인구			경제활동참가율 (%)		
	계	남자	여자	계	남자	여자	계	남자	여자
2013년	1,511	883	628	852	284	568	63.9	75.6	52.5
2014년	1,544	896	649	858	291	567	64.3	75.5	53.3
2015년	1,567	912	654	867	289	577	64.4	75.9	53.1
2016년	1,598	932	667	863	283	580	64.9	76.7	53.5
2017년	1,607	937	670	878	290	588	64.7	76.4	53.3

자료 : 통계청(2017), 경제활동인구조사

4) 재정

□ 재정자립도

- 인천광역시의 일반회계 총규모는 2017년 기준 7조 3,516억원 규모로 전년도 대비 9.1% 증가하였음
- 2014 인천아시안게임 개최와 인천지하철 2호선 건설사업에 의해 일시적으로 재정난을 겪었으나, 재정자립도는 꾸준히 증가하여 울산에 앞서며 특별·광역시 중 서울에 이어 두 번째로 높은 수치를 기록하였음

[표 1-12] 특별·광역시별 재정자립도

(단위 : %)

구분	2013년	2014년	2015년	2016년	2017년	2018년
서울특별시	88.8	84.2	84.3	84.7	85.0	84.3
부산광역시	56.6	57.4	56.8	60.1	60.1	58.7
대구광역시	51.8	51.7	53.1	57.1	56.6	54.2
인천광역시	67.3	66.9	64.4	67.0	65.4	67.0
광주광역시	45.4	46.0	49.3	51.5	49.2	49.0
대전광역시	57.5	54.9	54.9	55.0	57.1	54.4
울산광역시	70.7	70.2	72.0	72.2	69.9	66.0

자료 : 통계청(2018.04), 특별·광역시별기본통계

□ 재정자주도

- 재정자주도는 지방자치단체 일반회계 세입 중 자체수입과 국비 지방교부세, 재정보전금, 조정교부금을 포함한 자주재원을 합한 비율을 의미하는 것으로 지방자치단체가 자율적으로 사용할 수 있는 예산의 비율을 의미함
- 인천광역시의 재정자주도는 77.3%로, 서울특별시의 85.5% 다음으로 높음

[표 1-13] 특별·광역시별 재정자주도

(단위 : %)

구분	2013년	2014년	2015년	2016년	2017년	2018년
서울특별시	90.1	85.5	85.4	85.8	86.2	85.5
부산광역시	74.1	72.6	71.0	71.7	70.1	68.3
대구광역시	75.0	73.2	71.9	73.5	72.7	70.6
인천광역시	77.3	76.1	73.7	77.3	75.9	77.3
광주광역시	67.6	66.5	67.1	69.9	68.8	68.8
대전광역시	75.4	72.1	71.7	72.0	74.3	73.0
울산광역시	80.0	78.2	79.6	80.5	78.4	76.0

자료 : 통계청(2018.04), 특별·광역시별기본통계

(4) 교통 및 물류

1) 도로 · 철도

□ 광역도로망

- 인천시와 연결된 광역도로는 경인고속도로, 제2경인고속도로, 제3경인고속도로, 인천국제공항고속도로(동서방향), 영동고속도로, 서울외곽순환고속도로, 지방도305호선, 307호선(남북방향) 등이 있으며, 이들 도로를 통한 서울과 경기지역으로 연결이 양호함
- 수도권 내 교통개선을 위한 제2외곽순환고속도로 건설사업 중 인천~김포간 사업(25.57km)이 2017년 3월에 개통됨
- 인천~안산간 제2외곽순환고속도로 건설이 정부 재정사업으로 추진되면서 서해안 차량흐름의 개선이 기대됨

[표 1-14] 인천광역시 광역교통망 현황

구분	구간	연장(km)	차로수
경인고속도로	서울~인천	23.9	4~8
영동고속도로	인천~강릉	4.40	6
제2경인고속도로	인천~서울	49.5	6
제3경인고속도로	인천~시흥	14.3	4~6
서울외곽순환고속도로	구리~일산	127.6	8
인천공항고속도로	공항~서울	31.87	6~8
제2외곽순환고속도로	인천~김포	28.9	4~6

자료 : 인천광역시(2017), 경인고속도로 일반도로화 및 주변지역 개발 기본구상 보고서

□ 간선도로망

- 63개의 간선도로가 격자형으로 구성되어 있으며, 지역 내부 중심을 경인전철과 경인고속도로가 관통함
- 도시 중심부에 있는 구릉지 및 대형시설(군부대 등) 등 지장물에 의한 부분적 단절이 심함
- 이에 따라 도로의 위계 및 기능분담이 체계적이지 못하여 주요 도로의 차량흐름이 원활하지 못함

□ 도시철도망

- 경인전철 14.0km, 인천도시철도 1호선 29.4km, 인천도시철도 2호선 29.2km, 인천공항철도 41.0km, 서울도시철도 7호선 6.5km, 수인선 17.2km 등의 7개 철도망이 통과하고 있음
- 경인전철과 인천공항철도의 경우 인천 내부의 교통 수요뿐만 아니라 서울을 연결하는 광역철도의 역할을 수행하고 있음
- 수인 복선전철 송도역~인천역 7.4km구간이 2016년 2월에 완공되었으며, 인천대공원에서 인천 검단지구까지 연결되는 인천도시철도 2호선이 2016년 7월 개시되어 운행하고 있음

[표 1-15] 인천광역시 철도 현황

(단위 : km, 개)

구분		노선명	연장	역수	비고
운행 중	합계	7개	139.28	95	인천시계 기준
	도시철도	인천 1호선	29.40	29	
		인천 2호선	29.20	27	2016년 7월 개통
		서울 7호선	2.37	3	
		자기부상철도	6.11	6	2016년 2월 개통
	광역철도	경인선	14.00	11	
		인천국제공항철도	34.60	7	
			6.40	1	2018년 1월 개통
		수인선	9.80	7	2012년 6월 개통
			7.40	4	2016년 2월 개통
건설 중	합계	3개	4.99	4	인천시계 기준
	도시철도	인천 1호선	0.82	1	송도랜드마크시티
		서울 7호선	4.17	2	석남연장선
	광역철도	수인선		1	

자료 : 인천광역시(2018), 철도과 내부자료

[그림 1-5] 인천광역시 도로망

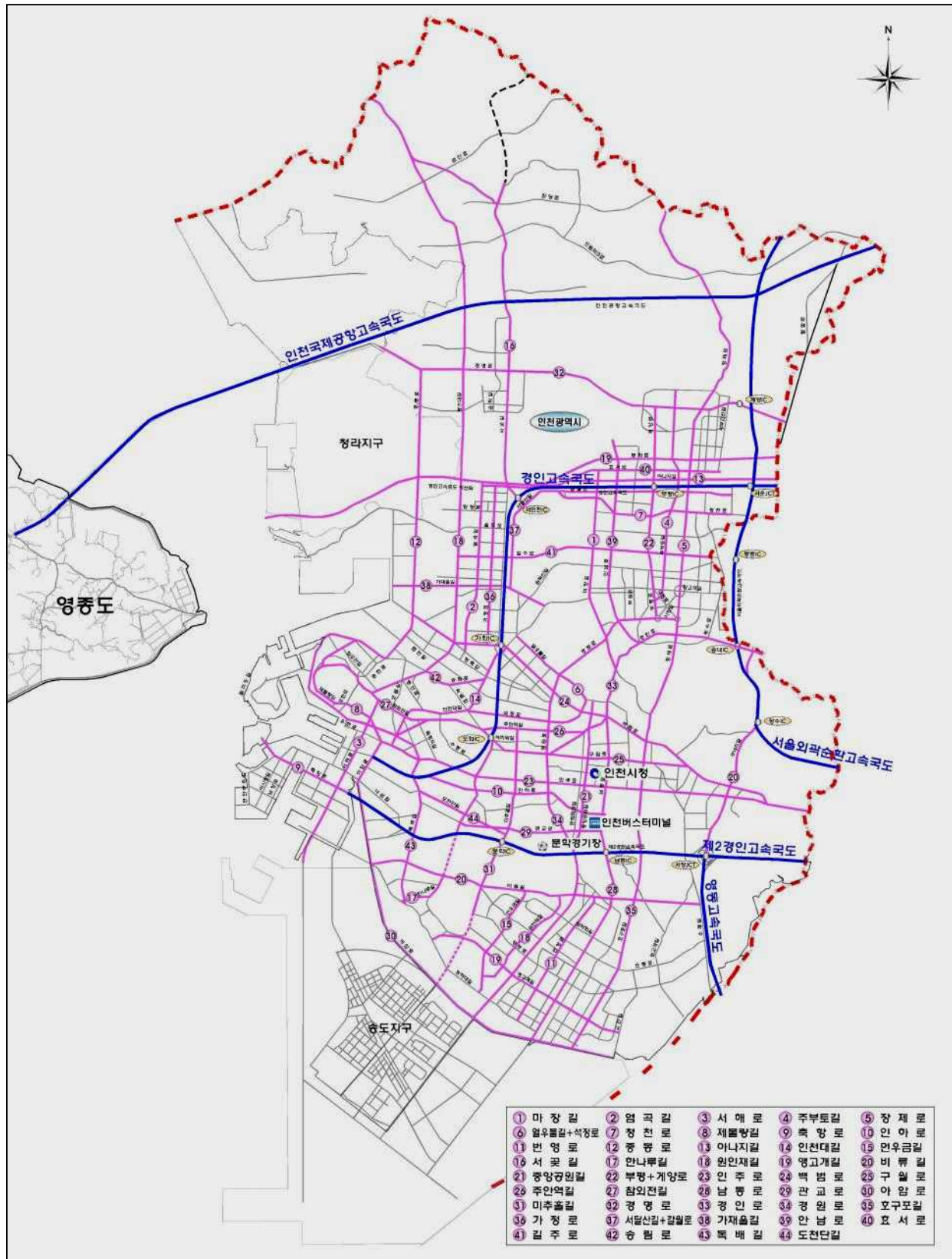

2) 항만 · 공항

□ 항만시설

- 인천광역시의 항만은 북항, 내항, 남항, 연안항 등이 있으며, 인천신항 개발사업이 진행되고 있음
- 여객부두는 2개소로 연안여객부두, 국제여객부두가 있음
 - 현재 접안능력 6선석(최대 1만2천TEU급 등), 하역능력 210만TEU/년 규모의 인천신항 I-1 단계 사업을 추진하고 있음
- 전체 컨테이너 물동량을 기준으로 볼 때, 인천항은 3,048천TEU(전국 항의 11.1%) 수준으로 부산항에 이어 두 번째로 나타났으며 가장 높은 증가율(13.8%)을 보임

[표 1-16] 국내 주요 항만별 컨테이너 물동량 현황

(단위 : 천TEU, %)

구분	2016년			2017년				
	수출입	환적	전체	수출입	환적	전체	비중	증감율
전국물량	15,414	10,329	26,005	16,311	10,710	27,468	100.0	5.6
인천항	2,655	16	2,680	2,978	24	3,048	11.1	13.8
부산항	9,620	9,836	19,456	10,186	10,225	20,493	74.6	5.3
광양항	1,806	443	2,250	1,754	442	2,233	8.1	-0.7
평택항	611	12	623	636	5	643	2.3	3.2
울산항	412	11	423	453	2	466	1.7	10.7

자료 : 해양수산부(2017), 항만별 컨테이너 화물처리 실적

- 인천항 물동량은 최근 10년 동안 연평균 1.7% 소폭 증가하였으나, 내항물동량은 같은 기간 동안 연평균 -5.3%가 감소함. 내항물동량이 인천 항만물동량에서 차지하는 비율도 2008년 27%에서 2017년 14%로 감소하였음
- 인천 내항의 비중은 20% 미만으로 하락하였으며, 인천 신항 컨테이너 터미널 개장 시 컨테이너 물동량이 내항으로부터 급격하게 이탈할 것이 예상됨

[그림 1-6] 인천항 물동량 변화

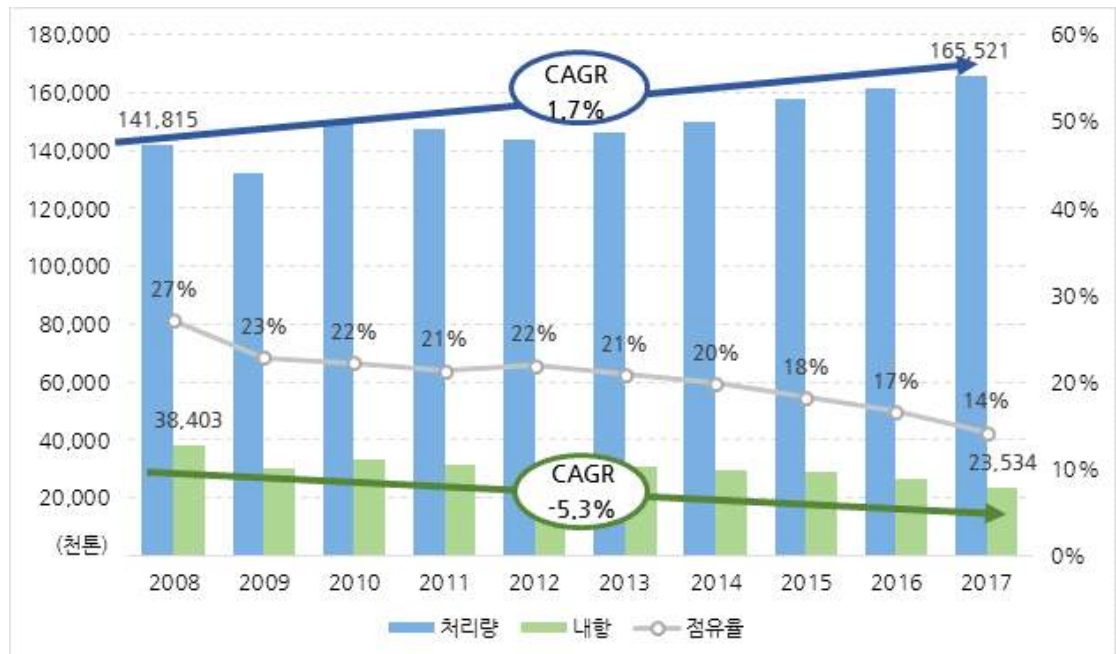

- 화물과 여객 수송량은 2011년부터 2013년까지 계속 증가하였으나, 2014년과 2015년 사이에 급격하게 감소한 이후 2016년에는 반등함

[표 1-17] 인천항 여객선 수송량

(단위 : 명, 톤)

연도	합계		연안여객선		외항선	
	여객	화물	여객	화물	여객	화물
2011년	2,595,626	1,092,434	1,552,396	683,183	1,043,230	409,251
2012년	2,695,626	1,129,651	1,710,913	736,111	984,713	393,540
2013년	2,700,671	1,721,349	1,782,234	1,338,436	918,437	382,913
2014년	2,447,907	709,243	1,480,271	311,776	967,636	397,467
2015년	2,188,775	709,225	1,375,366	317,196	813,409	392,029
2016년	2,284,244	1,092,130	1,363,853	676,696	920,391	415,434

자료 : 인천광역시(2016), 인천광역시기본통계

□ 공항시설

- 인천국제공항은 국내 항공물류의 중심지이며, 2016년 국제화물 처리 실적에서 4위를 차지함
- 2018년 기준 7개사가 8개의 화물터미널을 운영하고 있으며 총 화물 처리 능력은 409만 톤 수준임
- 현재 공항물류단지에는 34개 업체가 입주하여 운영 중이며, 21개 화물항공사가 90개 도시로 취항하여 전 세계적인 네트워크를 형성하고 있음
- 화물터미널 인근에 물류센터, 배송센터 등을 입지시켜 집적효과를 기대하고 있는 공항물류단지 개발이 2단계까지 완료되었고 3단계 물류단지개발이 2021년 완공될 예정임

[표 1-18] 인천국제공항 화물터미널 운영현황

(단위 : m², 만톤)

구분		연면적	처리능력
대한항공	제1터미널	73,761	143
	제2터미널	37,466	26
아시아나항공		70,509	110
외항사		75,805	52
미군사우편시설		1,973	2
국제우편물류시설		33,584	35
DHL		19,947	22
AACT		15,746	19
합계		328,791	409

자료 : 인천국제공항공사 웹사이트 참조

[표 1-19] 인천국제공항 항공 운송 현황

(단위 : 회, 천명, 천톤)

구분	항공기 운항 횟수	여객	화물
2012년	254,037	38,970,864	2,456,724
2013년	271,224	41,482,828	3,097,572
2014년	290,043	45,512,099	3,243,111
2015년	305,446	49,281,210	3,330,750
2016년	339,673	57,765,397	3,542,643
2017년	360,295	62,082,032	3,806,251

자료 : 인천국제공항공사(2018), 2017 인천공항 항공통계 분석 보고서

- 2017년 기준 연간 36만회 항공편이 운항하였고 6,208만 명을 수송하여 역대 최대치를 기록함
- 화물 수송량은 2013년 309만 톤에서 2017년 380만 톤 수송을 기록하며 증가세를 보임

(5) 토지이용 및 주택

1) 용도지역

- 용도지역 현황을 보면 녹지지역이 288.19km²로 가장 넓고, 다음으로 주거지역이 117.61km²임
- 8개 자치구는 도시지역의 비중이 압도적이며, 강화군과 옹진군은 비도시지역으로 구성됨
 - 강화군은 대부분 농림지역이고, 옹진군은 대부분 관리지역으로 농림지역과 자연환경보전지역을 포함함

[표 1-20] 인천광역시 군·구별 용도지역 현황

(단위 : km², %)

구분	국토 이용										
		도시 지역	주거 지역	상업 지역	공업 지역	녹지 지역	미 지정	비도시 지역	관리 지역	농림 지역	자연 환경 보전 지역
총계	1,148.20	575.44 (50.1)	117.61	23.40	64.06	288.19	82.16	572.76 (49.9)	309.59	263.13	0.05
중구	141.23	141.23 (100)	12.30	5.96	13.14	109.61	0.21	-	-	-	-
동구	7.61	7.61 (100)	2.40	0.46	3.75	0.57	0.42	-	-	-	-
미추홀구	24.84	24.84 (100)	14.58	3.20	2.64	4.42	-	-	-	-	-
연수구	123.33	123.33 (100)	21.67	4.70	4.49	23.56	68.91	-	-	-	-
남동구	69.09	69.09 (100)	15.89	1.99	10.12	29.10	11.99	-	-	-	-
부평구	31.26	31.26 (100)	13.65	1.92	5.18	10.51	-	-	-	-	-
계양구	45.57	45.57 (100)	9.22	0.64	1.55	34.16	-	-	-	-	-
서구	131.47	111.61 (84.9)	25.97	4.33	19.35	61.67	0.29	19.86 (15.1)	13.73	6.13	-
강화군	407.54	17.31 (4.2)	1.93	0.20	0.54	14.58	0.06	390.23 (95.8)	146.95	243.29	-
옹진군	166.26	3.59 (2.2)	-	-	3.30	-	0.28	162.67 (97.8)	148.90	13.71	0.05

자료 : 인천광역시(2016), 인천광역시기본통계

[그림 1-7] 인천광역시 용도지역 지정 현황

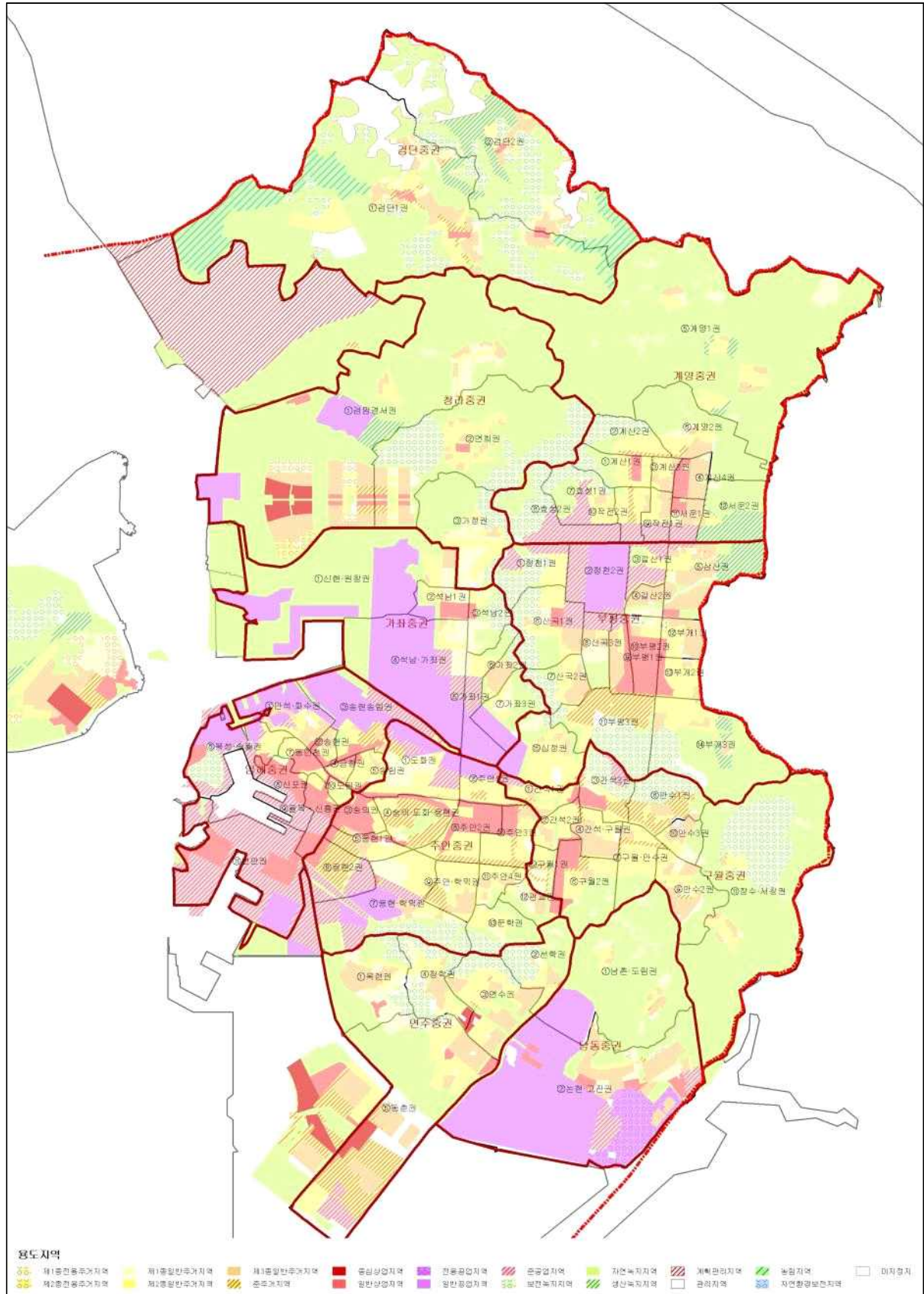

2) 주택

□ 주택 재고

- 2016년 기준 약 107만 호의 주택이 있는 것으로 나타났으며, 이 중 아파트, 연립주택, 다세대를 포함한 공동주택이 약 84만 호로 인천시 전체 주택의 79.3%이고, 그 중 아파트가 약 59만 호로 전체 주택수의 55.4%를 차지함
- 특히 다세대주택의 비율이 특별·광역시 중에서 압도적으로 높지만, 다가구주택의 비율은 크게 낮음

[표 1-21] 특별·광역시별 주택 현황

(단위 : 호, %)

구분		서울특별시		부산광역시		대구광역시		인천광역시		광주광역시	
		주택수	비율	주택수	비율	주택수	비율	주택수	비율	주택수	비율
공동주택	아파트	1,641,383	45.0	750,122	54.5	532,090	55.1	593,637	55.1	376,731	64.2
	연립주택	116,106	3.2	32,073	2.3	9,433	1.0	29,247	2.7	7,396	1.3
	다세대	699,446	19.2	157,476	11.4	53,440	5.5	226,701	21.0	8,517	1.5
	소계	2,456,935	67.4	939,671	68.3	594,963	61.6	849,585	78.9	392,644	66.9
단독주택		135,936	3.7	89,663	6.5	81,745	8.5	89,284	8.3	62,138	10.6
다가구		1,022,577	28.1	301,186	21.9	278,987	28.9	127,764	11.9	132,010	22.5
비주거		28,653	0.8	45,014	3.3	10,523	1.1	10,529	1.0	0	0.0
합계		3,644,101	100	1,375,534	100	966,218	100	1,077,162	100	586,792	100
구분		대전광역시		울산광역시							
		주택수	비율	주택수	비율						
공동주택	아파트	338,250	56.8	256,003	56.0						
	연립주택	10,068	1.7	7,575	1.7						
	다세대	34,151	5.7	24,838	5.4						
	소계	382,469	64.3	288,416	63.1						
단독주택		52,552	8.8	37,749	8.3						
다가구		155,030	26.0	124,657	27.3						
비주거		5,124	0.9	6,204	1.4						
합계		595,175	100	457,026	100						

* 대전광역시는 2015년 기준 자료를 참고
 자료 : 통계청(2016), 특별·광역시별기본통계

□ 주택 노후도

- 1979년 이전에 건축된 노후주택은 2017년 40,707호로, 전국 대비 4.2%를 차지하고 있는 것으로 나타나, 상대적으로 노후주택 비율이 낮음

[표 1-22] 특별·광역시별 노후주택 현황

(단위 : 호, %)

구분	2017		
	노후주택	총주택수	노후주택 비율
서울특별시	178,204	2,866,845	6.2
부산광역시	130,906	1,200,422	10.9
대구광역시	59,637	783,895	7.6
인천광역시	40,707	969,588	4.2
광주광역시	33,985	505,471	6.7
대전광역시	28,954	479,161	6.0
울산광역시	17,978	371,300	4.8

자료 : 통계청(2017), 주택총조사

(6) 생활 인프라

1) 교육

□ 학교 수

- 인천은 유치원 430개소, 초등학교 249개소, 중학교 134개소, 고등학교 125개소이며, 전문대학 및 대학교 수는 총 8개로 그쳐 다른 시·도에 비하여 고등교육기관의 수가 상대적으로 많이 적음
- 교육인프라 부족과 저조한 학력 수준으로 타 시·도로의 인구유출이 문제가 됨. 최근 일반계고교 학력 향상 지원정책으로 고교 학력이 향상되고 있으나, 여전히 개선의 여지가 커서 다양한 교육인프라 확대가 요구됨

[표 I-23] 특별·광역시별 학교 수

(단위 : 개소)

구분	유치원	초등학교	중학교	고등학교	대학교
서울특별시	880	603	384	320	66
부산광역시	417	308	174	144	24
대구광역시	370	228	125	93	13
인천광역시	430	249	134	125	8
광주광역시	318	154	90	67	18
대전광역시	269	147	88	62	18
울산광역시	199	118	63	57	5

자료 : 통계청(2017), 특별·광역시별기본통계

□ 교원 1인당 학생수

- 교원 1인당 학생 수는 2011년 교원 1인당 학생 17.91명에서 2017년에는 14.95명으로 개선됨

[표 I-24] 특별·광역시별 교원 1인당 학생 수

(단위 : 명)

구분	2011년	2012년	2013년	2014년	2015년	2016년	2017년
서울특별시	17.91	17.27	16.63	16.30	15.82	15.39	15.03
부산광역시	18.25	17.63	17.12	16.58	16.20	15.88	15.50
대구광역시	18.53	17.70	16.89	16.28	15.72	15.16	14.76
인천광역시	17.91	17.22	16.53	15.96	15.74	15.28	14.95
광주광역시	19.40	18.25	17.62	16.99	16.42	15.98	15.49
대전광역시	18.65	17.93	17.54	17.00	16.64	16.08	15.35
울산광역시	17.07	16.39	15.65	15.04	14.70	14.24	13.86

자료 : 통계청(2017), 특별·광역시별기본통계

2) 문화 · 관광

□ 관광자원

- 선사, 고려, 조선시대 및 근대 개항기 역사문화자원과 항구도시, 해양도시를 상징하는 내항(갑문), 종합어시장, 연안부두 등 항포구 자원 다수를 보유하고 있음
- 강화, 옹진 지역에 보전적 활용을 전제로 하는 대이작도 풀등, 강화갯벌(저어새 번식지), 백령도 잔점박이 물범 등 생태관광 대상인 자연생태자원이 다수 분포하며 폐염전, S자 녹지축 등 도시지역에 자연생태자원이 분포함
- 인천시의 주요 관광자원으로 2개소의 관광지(강화군 마니산, 옹진군 서포리)와 1개소의 관광단지(강화종합 리조트), 1개소의 관광특구(월미관광특구), 그리고 유원지(송도, 계산, 작약도 등) 6개소가 있음
- 개항장 근대 건축전시관, 제물포 구락부, 개항박물관, 아트플랫폼, 한중문화관, 수도국산 달동네박물관, 인천상륙작전 기념관, 국립생물자원관, 인천대교 홍보관 등 최근 관광 시설자원이 증가함

[표 1-25] 인천광역시 주요 관광자원 현황

구분	관광지명	위 치	면적(㎡)	주 요 자 원
관광단지	강화종합리조트	강화군 길상면 선두리 일원	645,225	스키장, 콘도
관 광 지	마 니 산	강화군 화도면 상방리	486,000	함허동천, 정수사, 참성단
	서 포 리	옹진군 덕적면 서포리	228,769	해수욕장
관광특구	월미관광특구	중구 북성, 신포, 연안, 신흥동 일원	3,000,899	차이나타운, 연안부두, 누들타운
유 원 지	송 도	연수구 옥련동, 동춘동 일원	2,090,598	호텔, 쇼핑시설,
	계 산	계양구 계산동 산52-7번지 일원	43,534	골프장, 자연폴장,
	작 약 도	동구 만석동 산3번지 일원	122,538	해상풍경, 산책로, 바다낚시
	강화종합리조트	강화군 길상면 선두리 일원	645,225	
	사립도	중구 무의동 산 364-1 일원	70,810	
	로봇랜드	경제자유구역 청라지구	387,607	

자료 : 인천광역시(2018), 관광진흥과 내부자료

□ 문화재

- 2018년 1월 기준 인천광역시 보유 문화재는 총 264개로 국가지정문화재 76개, 시지정문화재 188개임
- 국가지정문화재는 인천의 유일한 국보 제276호 ‘초조본 유가사지론(연수구 옥련동 가천박물관 소장)’을 비롯해 28개 보물과 19개 사적 및 명승이 있고, 천연기념물 14개, 국가무형문화재 6개, 등록문화재 8개가 존재함
- 시 지정문화재는 인천광역시 유형문화재 제1호인 ‘인천도호부청사(미추홀구 매소홀로 589)’을 비롯해 68개 유형문화재와 28개 무형문화재, 65개 기념물 등이 분포하고 있음
- 전체 264개 문화재 중 43.2%인 114개가 강화군에 위치하고 있고, 연수구와 중구에 각각 39개, 28개로 많은 문화재를 보유하고 있음

[표 1-26] 특별·광역시별 문화재 보유 현황

(단위 : 개)

구분	합계	국가지정문화재							지방지정문화재					문화재자료	등록문화재
		소계	국보	보물	사적 및 명승	천연 기념물	중요 민속 자료	중요 무형 문화재	소계	유형 문화재	기념물	민속 문화재	무형 문화재		
서울특별시	1,723	999	164	673	70	12	41	39	478	364	38	30	46	61	185
부산광역시	444	68	6	41	4	7	2	2	6	262	169	53	16	24	96
대구광역시	257	83	3	65	7	2	5	1	111	72	18	17	4	52	11
인천광역시	264	68	1	28	19	14	0	6	164	69	28	65	2	25	7
광주광역시	144	21	2	10	3	2	3	1	80	29	24	8	19	30	13
대전광역시	215	15	-	11	1	1	2	-	122	51	46	2	23	58	20
울산광역시	143	24	2	10	6	4	2	-	84	32	46	5	1	29	6

자료 : 통계청(2016), 특별·광역시별기본통계

3) 공원 · 녹지

□ 공원

- 2017년 기준 인구 천 명 당 도시공원 조성면적은 인천시가 11.2천㎡로, 전국 평균 9.6천㎡보다 넓은 것으로 나타났으며, 타 광역시에 비해서도 넓은 것으로 나타남

- 인천광역시의 도시공원 조성면적은 2013년 5.5천㎡에서 2017년 11.2천㎡로 두 배 이상 확대됨
- 특히 경제자유구역 내 도시공원 조성사업이 도시공원 면적의 확대에 크게 공헌함
- 타 특별·광역시의 도시공원 조성면적이 정체되고 있는 상황을 고려할 때 뚜렷한 성과를 거두고 있는 분야임

[표 1-27] 특별·광역시별 인구 천 명당 도시공원 조성면적

(단위 : 천㎡)

구분	2013년	2014년	2015년	2016년	2017년
전국평균	8.60	8.60	8.80	9.20	9.60
서울특별시	8.30	8.30	8.20	8.00	8.10
부산광역시	4.90	5.70	5.50	5.70	6.60
대구광역시	4.50	4.50	4.60	4.90	4.90
인천광역시	5.50	7.60	9.20	11.30	11.20
광주광역시	6.00	6.10	6.20	6.20	6.10
대전광역시	10.30	10.20	8.50	8.60	10.30
울산광역시	11.50	11.40	11.60	9.10	9.40

자료 : 통계청(2017), 특별·광역시별기본통계

4) 복지

□ 사회복지예산

- 인천광역시의 전체 사회복지예산은 2018년 2,821,313백만원으로 사상 처음으로 전체 세출예산의 30%를 초과한 약 31.5%를 차지함

[표 1-28] 인천광역시 사회복지예산 추이

(단위 : 백만원, %)

구분	총예산	복지예산	증감	증가율	복지예산구성비
2011년	6,563,716	1,272,909	124,631	10.9	19.4
2012년	7,544,796	1,396,113	123,441	9.7	18.5
2013년	6,976,847	1,584,467	187,753	13.5	22.7
2014년	7,837,282	1,857,994	273,527	17.3	23.7
2015년	7,764,572	2,065,164	207,567	11.2	26.6
2016년	8,190,259	2,220,875	101,555	4.8	27.1
2017년	8,316,642	2,376,081	155,512	7.0	28.6
2018년	8,933,618	2,821,313	448,809	18.9	31.5

자료 : 지방재정통합공개시스템 (<http://lofin.mois.go.kr/>)

□ 국민기초생활보장 수급자

- 2017년 기준 인천의 국민기초생활보장 수급자는 약 9만 8천명으로, 서울 26만, 부산 14만, 대구 10만 7천명 다음으로 높음
- 총인구 대비 수급자의 비율은 울산시, 서울시 다음으로 낮은 편으로 평균적인 수준을 유지하고 있음

[표 I -29] 특별·광역시별 국민기초생활보장 수급자 현황

(단위 : 명, %)

구분	총인구	수급자 비율	수급자		
			소계	일반	시설
서울특별시	9,857,426	2.7	263,347	251,809	11,538
부산광역시	3,470,653	4.2	145,113	139,779	5,334
대구광역시	2,475,231	4.2	103,132	97,675	5,457
인천광역시	2,948,542	3.4	98,789	94,159	4,630
광주광역시	1,463,770	4.5	65,712	62,716	2,996
대전광역시	1,502,227	3.5	52,357	49,335	3,022
울산광역시	1,165,132	1.6	18,821	17,764	1,057

자료 : 보건복지부(2017), 국민기초생활보장수급자현황

□ 사회복지시설

- 2016년 기준 인천시의 사회복지시설은 총 486개소이고, 그 중 노인복지시설이 373개소(76.7%)로 가장 많은 수를 차지하고 있으며, 다음으로 장애인 복지시설이 71개로 뒤따르고 있음
- 인천시의 경우 노인복지시설의 비율이 특별·광역시 중에서는 가장 높으며, 장애인 복지시설의 비율도 상대적으로 높은 편임

[표 I -30] 특별·광역시별 사회복지시설 수

(단위 : 개소)

구분	아동복지시설	노인복지시설*	장애인복지시설	여성복지시설	노숙인복지시설	총계
서울특별시	93	532	44	50	38	757
부산광역시	21	119	26	23	8	197
대구광역시	23	263	50	16	7	359
인천광역시	23	373	71	12	7	486
광주광역시	12	101	23	15	1	152
대전광역시	14	127	19	11	1	172
울산광역시	2	48	35	7	1	93

* 노인복지시설은 노인주거·의료복지시설만 포함

자료 : 통계청(2016), 특별·광역시별기본통계

- 인구 십만 명당 복지시설 수를 살펴보면, 2016년 기준 인천시는 16.79개로 전국 평균인 14.15개보다 많으며, 특별·광역시 중에서 가장 많음

[표 I-31] 특별·광역시별 인구 10만 명당 복지시설 수

(단위 : 개소)

구분	2012년	2013년	2014년	2015년	2016년
전국평균	11.75	12.38	13.12	13.55	14.15
서울특별시	6.94	7.49	7.93	8.12	7.96
부산광역시	7.32	5.75	5.80	5.83	5.72
대구광역시	11.97	13.99	14.28	14.71	14.65
인천광역시	11.39	12.19	14.54	16.13	16.79
광주광역시	9.73	10.39	10.84	10.94	10.35
대전광역시	9.97	9.92	10.71	11.06	11.42
울산광역시	5.06	6.40	6.52	6.99	7.42

자료 : 통계청(2016), 특별·광역시별기본통계

□ 결혼이민자 가족

- 2016년 인천시의 결혼이민자 가구(다문화가족) 구성원 수는 20,988 명으로 증가 추세에 있으며, 결혼이민자 가족의 교육과 경제적 자립 지원 등과 관련한 행정수요의 꾸준한 증가가 예상됨

[표 I-32] 결혼이민자 가족 현황

(단위 : 명, %)

구분	2012년	2013년	2014년	2015년	2016년
다문화가족	16,029	17,026	18,222	19,397	20,988
전년대비증감률	-	6.2	7.0	6.4	8.2

자료 : 인천광역시(2016), 보건복지국 내부자료

5) 의료

□ 의료기관

- 2016년 기준 인천광역시 의료기관 수는 4천 2백 개소로 서울특별시 2만 1천 개소, 부산광역시 6천 4백 개소, 대구광역시 4천 8백 개소 다음으로 높음

[표 1-33] 특별·광역시별 종류별 의료기관 수

(단위 : 개소)

구분	총계	병·의원	치과 병·의원	한방 병·의원	보건기관	약국	조산원
서울특별시	21,786	8,392	4,820	3,619	29	4,922	4
부산광역시	6,487	2,592	1,254	1,116	32	1,490	3
대구광역시	4,825	1,861	868	860	25	1,210	1
인천광역시	4,224	1,621	860	642	64	1,035	2
광주광역시	2,720	1,056	598	404	6	646	0
대전광역시	2,915	1,147	521	516	20	710	1
울산광역시	1,778	687	373	289	24	405	0

자료 : 통계청(2016), 특별·광역시별기본통계

- 2015년 특별·광역시별 인구 천 명 당 의료기관 병상 수를 볼 때, 인천광역시는 인구 천 명 당 의료기관 병상 수가 11.26개에 불과해 인구 대비 병상 수가 다른 특별·광역시에 비해 낮은 것으로 나타남

- 천 명당 병상 수는 계속 증가하고 있지만, 여전히 서울을 제외한 다른 특별·광역시의 수치보다 적은 것으로 나타남

[표 1-34] 특별·광역시별 인구 천 명당 의료기관 병상 수

(단위 : 개)

구분	2011년	2012년	2013년	2014년	2015년
서울특별시	7.78	8.05	8.22	8.45	8.43
부산광역시	15.63	16.24	17.63	18.85	19.37
대구광역시	11.91	12.91	13.29	13.89	14.27
인천광역시	8.26	8.99	10.39	11.29	11.26
광주광역시	17.05	18.65	20.68	22.63	25.24
대전광역시	13.82	13.79	14.55	14.70	15.42
울산광역시	10.56	11.38	11.73	12.05	13.63

자료 : 통계청(2015), 특별·광역시별기본통계

□ 의료인력

- 2016년 인천광역시 인구 천 명 당 의료기관 종사 의사 수는 2.20명으로, 이전보다 의사 수가 증가하였으나 특별·광역시와 비교하였을 때 현저히 낮음

[표 I -35] 특별·광역시별 인구 천 명당 의료기관 종사 의사 수

(단위 : 명)

구분	2011년	2012년	2013년	2014년	2015년	2016년
서울특별시	3.48	3.56	3.76	3.82	3.89	3.99
부산광역시	2.68	2.77	2.88	2.97	3.06	3.12
대구광역시	2.73	2.82	2.89	2.95	3.04	3.14
인천광역시	1.88	1.92	1.99	2.09	2.15	2.20
광주광역시	2.98	3.01	3.11	3.21	3.32	3.47
대전광역시	2.84	2.96	3.02	3.11	3.21	3.28
울산광역시	1.95	1.96	2.01	2.03	2.13	2.21

자료 : 통계청(2016), 특별·광역시별기본통계

- 2016년 기준 인천광역시의 의료인력 수는 총 34,166명이며, 미추홀구와 남동구, 부평구 등에 집중되어 있음

[표 I -36] 인천광역시 군·구별 의료인력 수

(단위 : 명)

구분	총계	중구	동구	미추홀구	연수구	남동구
		2,826	976	8,271	2,097	6,955
의료인력	34,166	부평구	계양구	서구	강화군	옹진군
		5,697	2,911	4,033	336	64

자료 : 인천광역시(2016), 인천광역시기본통계

2. 인천광역시 발전잠재력 분석

(1) 발전잠재력

□ 역량

- 수도권에 있으며 공항만과 도로 및 철도 교통의 요지로서, 서울 및 경기지역 기업들과의 거래와 협력이 용이하며, 우수 연구개발 인력 유치에 유리함
- 또한, 산업단지에 다양한 업종의 중소기업이 밀집되어 있어 내부적으로도 협력할 수 있으며, 산업 동향에 맞도록 R&D 수요 증대가 충분히 가능하다고 판단됨
- 반면에 지역의 발전을 담당하고, 기초연구를 수행하는 대학과 연구기관이 부족함
 - 2017년 현재, 전국 전문대학 및 대학교 수는 339개이며 인천시 관내에는 7개가 있음
 - 연구기관은 2016년 기준 2,287개소로 전국 대비 5.8%를 차지하나, 민간 기업체를 제외하면 공공연구기관과 대학이 각각 16곳, 14곳에 불과함
- 기술혁신 연구개발을 담당할 인력이 상대적으로 부족함
 - 2016년 기준, 전국 연구개발 인력 624,910명 중 25,603명으로 4.1% 정도를 차지하고 있어 경제 규모나 인구 규모 대비 상대적으로 부족함
 - 특히 연구인력 대부분이 민간 기업체 소속이어서, 공공부문 연구인력의 유치가 필요한 상황임
- 재정 악화로 시작된 과학기술투자 감소와 GRDP 대비 상대적으로 낮은 수준의 연구개발투자로 연구개발 역량이 낮아진 상황임
 - 국가연구개발사업 집행액은 2016년 4,385억원으로 전체의 2.4% 수준으로 시급한 개선이 필요함
 - 인천시 예산 중 과학기술예산은 2013년 2.11%에서 2016년 0.81%로 감소함
- 인천시의 재정 상황이 정상화되면서 산업고도화와 기술투자 관련 예산 및 투자가 정상 수준으로 회복될 것으로 기대됨

□ 산업 인프라

- 제조업 기반의 산업단지와 함께 경제자유구역의 조성을 통해 기존 전략산업과 신성장산업이 동반 성장할 수 있는 기반이 마련되어 있으며 수도권 경제의 주요한 중심지 역할을 담당하고 있음
 - 전통 제조업 분야의 중소기업이 집중된 산업단지는 기반시설의 노후화, 업체들의 영세화와 하청화로 인해 혁신역량과 경쟁력 약화를 경험하고 있음
 - 산업단지의 문제를 타개하기 위해 구조고도화와 스마트 공장 확산 등을 지원하기 위한 정책사업을 추진하고 있음
 - 또한, 경제자유구역은 기존에 추진해 온 바이오와 IT 산업 유치 정책과 함께 최근에는 공항과 연계한 항공산업 클러스터 조성사업도 추진하고 있음
- 인력 부분에 있어서 인천시는 지역 내 일자리 정책을 활발히 펼치고 있으며, 체계적이고 민관협력 일자리 거버넌스를 구축하고자 함
 - 지역일자리 목표 공시제 부문에서 15세~64세 고용률이 67.3%를 달성하여 특별·광역시 중 1위를 기록하였고, 2017년에는 일자리 목표 개수를 113.4% 초과하는 등 긍정적인 변화를 보임
 - 특히 청년 고용촉진과 창업지원 정책을 활성화하여 청년실업문제를 해소하기 위해 노력함
- 인천시는 항만과 국제공항을 보유하고 있어 인적·물적 자원 수송에 있어 국내외 여타 도시들과 비교하면 상대적으로 경쟁력을 지님
 - 인천항은 2015년 신항이 개장한 이후 3년 동안 계속해서 물동량이 증가하였으며, 2017년 세계 110대 컨테이너 항만 순위에서 신기록인 세계 49위를 기록하는 등 성장 추세를 유지함

□ 교육 및 문화복지

- 인천광역시의 교육 인프라는 개선되고 있음
 - 교원 1인당 학생 수는 2017년 14.95명으로 특별·광역시 중 울산, 대구에 이어 세 번째로 낮은 수치를 보이며, 수도권 내에서도 서울, 경기도에 비해 낮은 수치를 보임
 - 그러나 과학고와 같은 학력 우수자를 수용할 수 있는 학교시설 수가 상대적으로 낮아 고교 입학 연령대 학생들의 타 시·도 전출이 많음

- 송도국제도시에 외국대학 및 국제학교가 들어옴에 따라, 국제적인 인력양성을 위한 기반이 마련되고 있으며 중장기적으로 경쟁력이 강화될 것으로 기대함
- 사회복지 관련 인프라 측면에서는 인천광역시는 2015년 기준 인구 10만 명 당 약 16.17개소의 사회복지시설을 보유하고 있어 특별·광역시 중에서 양적으로 우수한 것으로 나타남
- 인천시민들은 전국에서 가장 문화예술행사를 직접 관람하는 비율이 높을 정도(90.3%)이지만 문화공간 이용률은 상대적으로 낮은 수준(49.7%)이며, 문화예술행사 교육 경험은 전국 평균 수준임⁴⁾
- 의료 관련 인프라 측면에서는 인구 천 명 당 의료기관 병상 수는 11.26명, 인구 천 명 당 의료기관 종사 의사 수는 2.20명으로 타 시·도에 비해 낮은 수치임
 - 2018년 송도신도시에 세브란스병원을 건립하는 계획이 발표되었으며, 송도 국제병원 설립 추진이 계획되어 있어서 앞으로 병상 수와 의사 수도 증가할 것으로 기대됨

4) 문화체육관광부(2016), 문화향수실태조사

(2) 추진여건

1) 강점(Strength)

□ 항만 및 공항입지와 남북교류 전략적 입지

- 인천시는 인천항과 인천국제공항을 보유하고 있으며, 수도권을 중심으로 한 국내외 교류의 관문 역할을 하고 있음
- 또한, 황해만과 개성공단에 근접한 지리적 위치로 인해, 남북교류의 중추적인 거점으로서 역할을 담당할 수 있음
- 이 외에도 철도망과 고속도로망 등 광역교통망이 잘 연결되어 있어 접근성이 좋음

□ 탄탄한 제조업 기반

- 남동, 주안, 부평 국가산업단지를 포함하는 12개 산업단지가 구성되어 있으며 기계와 금속가공 분야의 제조업 기반이 탄탄함
- 지역의 일자리 중에서 제조업 종사자 비중이 가장 높은 전형적인 제조업 중심도시임
- 최근에는 바이오제약 분야의 위탁제조와 바이오시밀러 생산 분야에서 핵심적인 거점의 지위를 확보함

□ 경제자유구역 조성의 성과 가시화

- 인천경제자유구역은 전국에서 유일하게 외자 유치에 활발히 진행되고 있는 경제자유구역이며, IT와 바이오 분야를 중심으로 산업 클러스터가 형성되고 있는 과정임
 - 2003년부터 2017년까지 경제자유구역 외국인 직접투자(FDI) 전체 신고금액 중 65.5%인 105억 3400만 달러를 유치하였음
- 또한, GCF를 비롯한 16개의 국제기구뿐만 아니라, 바이오, IT 등 첨단산업 분야의 기업과 연구소가 유치되면서 연구개발 관련 일자리도 증가 추세를 보임

2) 약점(Weakness)

□ 인구의 급격한 팽창과 기반시설 부족

- 경제자유구역 내 조성된 신도시개발 사업이 완료되면서 원도심 인구의 유출이 빠르게 진행됨. 경제자유구역 내 신도시개발 사업은 아파트와 오피스텔 등 주거시설에 집중되는 반면 문화 관련 기반시설 등의 정비는 더디게 진행됨
- 또한 도시개발사업 등 주요 정책사업이 경제자유구역 내 신도시에 집중되면서 원도심의 재생사업에 대한 투자는 상대적으로 부족함
- 그로 인해 신도시와 원도심 간 격차가 확대되면서 양 지역 간 상생발전모델에 대한 고민이 필요한 실정임

□ 제조업 도시로서의 부정적인 이미지 고착

- 70~80년대 산업화 기간 중 서울시에 집중된 인구와 산업의 분산정책을 추진하면서 조성된 산업단지가 현재 인천의 중심지에 위치하게 되면서 인천시의 이미지가 제조업 도시의 부정적인 이미지로 고착됨
- 제조업 도시로서의 부정적인 이미지가 고등 교육기관과 연구개발 관련 고급인재를 유치하는 데 장애로 작용함

□ 전통산업의 노후화 및 양질의 일자리 부족

- 제조업 기반의 산업단지가 많이 분포되어 있으나, 10인 미만의 영세기업과 하청업체 비율이 높아서 일자리의 질 역시 낮음
- 또한 산업단지 입주업체들의 공장시설과 기반시설의 노후화가 진행되면서 생산성과 경쟁력이 동반 하락하는 실정임

□ 수도권 내 지역 간 경쟁 심화

- 서울시에 인접한 인천시는 중심업무 기능과 고부가가치 산업의 유치에 위해 서울시와 경기도 판교 등과 경쟁 관계에 있음
- 또한 토지가격이 낮고 수도권 규제에서 자유로운 경기도 남부지역과 충청권으로의 기업 이전 및 인력유출이 계속 진행됨

3) 기회(Opportunity)

□ 남북교류 확대에 따른 전략적 입지

- 남북관계가 개선되면서 평화체제 구축 이후에 서해와 해안지역을 활용한 남북교류·협력사업의 추진 가능성이 확대될 것으로 기대됨

□ GCF 사무국 등 국제기구 유치와 협력 확대

- 인천시는 GCF, 세계은행 한국사무소 등 16개 국제기구를 유치하고 이들의 활동과 관련된 회의 개최 등을 통한 마이스산업 활성화와 일자리 창출 정책을 추진 중임
- 국제기구는 또한 다양한 형태의 인적, 지적 교류를 통해 새로운 사업과 비즈니스의 창출 가능성을 높이는데 공헌할 것으로 기대됨

□ 인천국제공항을 중심으로 한 공항경제권 형성

- 인천국제공항을 중심으로 공항이 가진 접근성과 연결성을 활용한 경제권을 형성함으로써 공항과 도시발전을 연계함
- 공항 개항 이후 항공운송업, 도로화물운송업 등의 항공 운송 및 물류 관련 사업체 수와 종사자 수가 증가함. 향후 공항 인프라를 활용한 첨단산업의 유치도 유망함
- 또한, 공항 주변 지역에 공항 관련 종사자들을 위한 주택과 근린생활시설 등 정주 여건을 정비함으로써 기존 산업기능과 연계한 공항 경제권을 조성하는 방안을 추진 중임

□ 경인고속도로 주변 지역 재생을 통한 삶의 질 향상

- 경인고속도로로 인한 지역단절을 해소하고, 주변지역의 재생사업을 통해 원도심을 활성화하는 경인고속도로 일반화사업을 추진 중임
- 경인고속도로 일반화를 통해 가용 토지를 확보하여 시민들의 삶의 질을 높일 수 있는 다양한 공간과 프로그램을 도입함으로써 원도심과 인근 산업단지의 재생을 도모함

4) 위협(Threat)

□ 수도권 역차별로 인한 지역경쟁력 약화

- 중앙정부가 비수도권 지역의 경쟁력 강화를 위해 수도권 내 대기업 입지와 공장증설 제한 등과 같은 각종 규제를 두고 있어 수도권의 주변부에 입지한 인천시의 경우 오히려 역차별을 받고 있음
- 특히 수도권정비계획법으로 국내 대기업의 이전은 거의 불가능하며, 경제자유구역 내 외국인직접투자기업과 협력할 수 있는 국내기업이 부족한 것도 투자유치 활성화의 장애로 작용함

□ 원도심 재생에 필요한 사회경제적 기반의 약화

- 인천시 원도심 재정비와 재개발사업이 인천시 재정난 등의 이유로 인해 사업이 지체되었음
- 특히 경제자유구역과 검단신도시 개발 과정에서 원도심의 인구와 기능이 신도시로 이전하며 원도심의 재생에 필요한 사회경제적 기반이 약화됨

□ 외부경제 불확실성의 확대

- 최근 미국의 금리 인상으로 인한 신흥금융시장의 불안정성 증가와 미·중 간 무역 분쟁으로 인한 세계 경제 불확실성의 확대 등이 대외의존도가 높은 한국 경제의 성장에 악재로 작용함
- 한국GM의 철수 논란과 자율주행차 등 인천시의 주력산업이라고 할 수 있는 자동차산업의 구조변화가 진행되면서 지역 내 관련 협력업체와 이해당사자들에게 불안감을 조장함

[표 I -37] SWOT 분석

강점 (Strength)	약점 (Weakness)
<ul style="list-style-type: none"> ▪ 항만 및 공항입지와 남북교류 전략적 입지 ▪ 탄탄한 제조업 기반 ▪ 경제자유구역 조성의 성과 가시화 	<ul style="list-style-type: none"> ▪ 인구의 급격한 팽창과 기반시설 부족 ▪ 제조업 도시에 대한 부정적 이미지 고착 ▪ 전통산업의 노후화 및 양질의 일자리 부족 ▪ 수도권 내 지역 간 경쟁 심화
기회 (Opportunity)	위협 (Threat)
<ul style="list-style-type: none"> ▪ 남북교류 확대에 따른 전략적 입지 ▪ GCF 및 국제기구 유치와 협력 확대 ▪ 인천공항을 중심으로 한 공항경제권 조성 ▪ 경인고속도로 일반화 사업을 통한 주변 지역 재생 추진 	<ul style="list-style-type: none"> ▪ 수도권 역차별로 인한 지역경쟁력 약화 ▪ 원도심 재생에 필요한 사회경제적 기반의 약화 ▪ 미·중 간 무역분쟁 등 외부경제 불확실성 확대

3. 관련 계획 검토

(1) 도시계획 분야

1) 제4차 국토종합계획 수정계획(2011-2020)

- 제4차 국토종합계획은 동북아시아의 중심인 한반도의 이점과 함께 정주환경, 문화, 복지 등 전 분야를 아우르는 국토 공간을 조성하고자 ‘대한민국의 새로운 도약을 위한 글로벌 녹색국토’를 비전으로 제시함
- 인천은 행정구역을 초월하는 광역적 접근을 위한 5+2 광역경제권에서 수도권역에 속하며 ‘수도권을 동아시아 중심대도시권으로 육성’이라는 권역 비전을 가지고 있음
- 인천과 서울은 경인축을 국제업무축으로 형성하여 지식기반서비스·제조산업의 거점으로 육성하고 지자체, 대학, 기업 등이 협력하는 광역적 클러스터를 추진함
- 인천공항, 인천항, 평택·당진항을 통해 물류산업을 육성하고 국제물류인프라 및 물류간선 네트워크를 구축함
- 경인 아라뱃길과 한강, 경기만 일대를 수상레저축으로 개발하여 국제해양관광시설을 확충하고, 주제별·지역별 관광상품을 연계하여 공동 해외 마케팅을 통한 고부가가치화를 실현함
- 광역철도망과 GTX, BRT, 경전철 등 다양한 대중교통수단을 도입하고 자전거 이용 기반을 구축함
- 남북경제협력 기반 조성을 위해 간선도로망 잇기 사업과 같은 육상교통망을 확보하는 등의 인프라 사업을 단계적으로 추진함

[그림 1-8] 광역경제권 30대 선도프로젝트



2) 2030년 인천도시기본계획

- 2030년 인천도시기본계획은 도시의 지속 가능한 발전을 위한 도시 정책을 위해 시민주도의 발전 방향을 선행함으로써, 시민계획단을 중심으로 ‘사람 중심의 국제·문화·관광도시 인천’이라는 도시 미래상을 설정함
 - 시민계획단의 목적은 행정 중심의 도시기본계획에서 벗어나 시민 참여를 확대하고, 시민의 생활과 직결되는 인천의 추진전략을 반영하기 위함이며 이를 통해 시민 중심의 도시발전 방향을 설정함
- 각 7가지의 분야(도시·주택, 안전·환경, 산업·경제, 문화·관광, 교통·물류, 복지·의료, 교육)별로 정책목표와 중점전략을 세움
- 공간구조를 4도심(동인천+구월, 청라+가정, 부평+계양, 송도+연수), 3 부도심(영종, 소래·논현, 검단), 9지역 중심으로 변경함
 - 4개 지역을 추가한 9개 지역중심지(강화, 길산, 가좌, 용현, 용진+오류, 검암, 만수, 서창)로 변경하는 것은 주변 중심지와 연계 및 중심역세권 기능 등을 확장함
- 생활권 구분은 행정구역이 아닌 거주 주민의 생활양식을 반영한 기존 기본계획(변경)을 유지하며 각 생활권별로 자족성을 확보하는 방향으로 공간조성 전략 방안을 제시함

[그림 1-9] 인천광역시 도시공간 구조

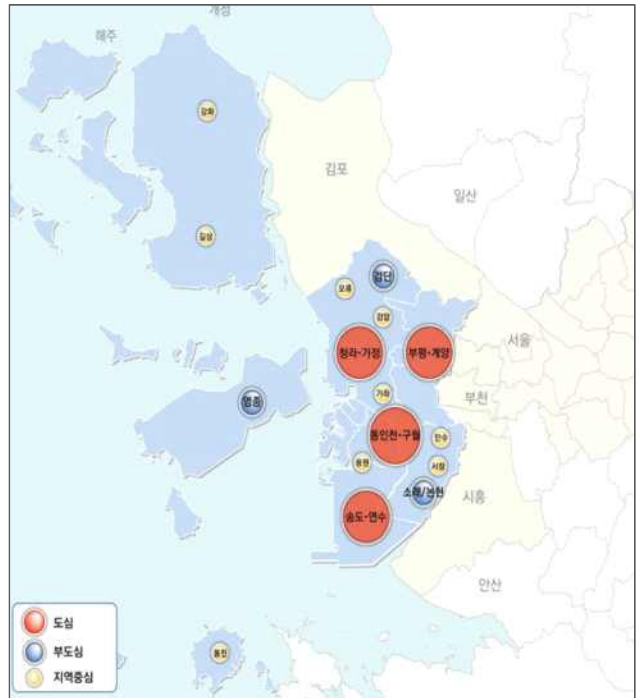

(2) 항만 분야

1) 제3차 전국 항만기본계획 수정계획(2016-2020)

- ‘물류와 레저, 문화가 함께하는 고부가가치 항만’을 비전으로 설정하고 물류기능 강화, 해양관광 활성화 등 세부 추진과제를 제시함
- 인천에 속하는 항만은 인천항, 경인항이며 다음과 같은 계획이 있음
 - 인천항은 2015년 개장한 신항 및 배후단지의 체계적 개발을 통해 수도권 중심 항만으로 성장함. 향후 수도권 종합 물류 관문으로써 수도권과 중국의 관광 및 상업 수요를 흡수하기 위한 국제 관광허브로서 인천항을 육성함
 - 복합해양관광개발을 위해 남항 해양관광 거점화, 인천내항 전체에 대한 재개발 마스터플랜 수립 및 월미관광특구 활성화를 추진함
 - 경인항은 배후의 풍부한 관광자원을 활용한 관광·레저 산업을 육성하고 효율적인 운영을 통한 물동량 증가 등 경인항의 이용률 제고를 위한 방안을 모색함

[그림 1-10] 인천항 계획평면도



[그림 1-11] 경인항 계획평면도



2) 제2차 항만재개발기본계획(2016-2020)

- ‘노후·유헴 항만 공간을 활용한 미래 신성장 동력 창출 및 국민 행복 공간 조성’을 목표로 2020년까지 13개 항만에서 18개소의 재개발 추진
- 인천의 기추진 중인 재개발사업은 인천항의 영종도 투기장 (3,315,607.8㎡)과 인천내항 1, 8부두 일원(286,395㎡)임
- 인천항 영종도 투기장은 국내·외 관광객의 관광·여가활동 거점화 역할 및 영종·청라지구와의 연계를 통한 종합 문화관광지구 조성을 구상하고 있음
- 인천 내항 1, 8부두는 IFEZ와 근대문화 도심의 연계축이라는 입지를 이용하여 도시 활성화의 구심점 역할을 유도하고, 다양한 상업·문화 활동이 이루어질 수 있는 공간조성을 통해 항만 주변 상권에 활력을 부여하는 상생 구도를 계획함

[그림 1-12] 내항 1, 8부두 계획도

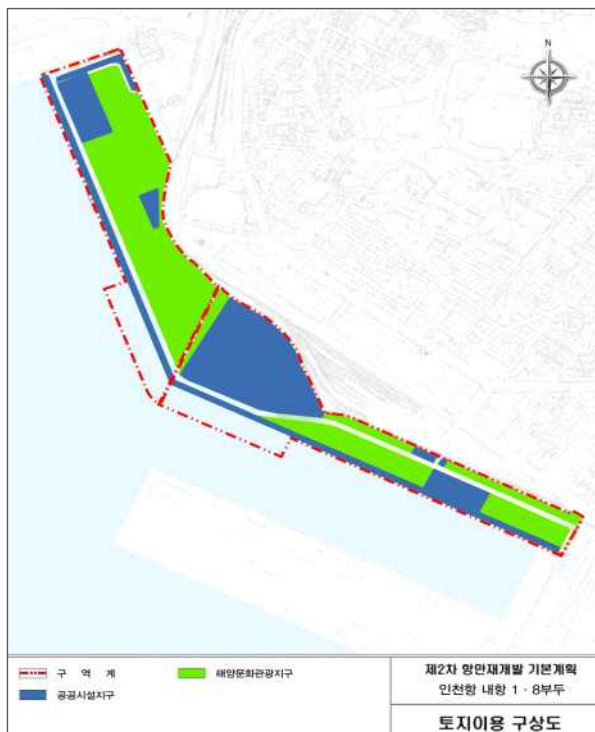

[그림 1-13] 영종도 투기장 계획도



(3) 관광 분야

1) 제3차 관광개발기본계획(2012-2021)

- 우리나라 관광개발의 근간이 되는 계획으로써 ‘글로벌 녹색한국을 선도하는 품격 있는 선진관광’을 비전으로 설정하였고, 5대 목표와 6대 개발전략을 통해 구체적인 계획의 방향을 제시하고 있음
- 인천시는 16개 시·도 5+2 광역경제권에서 서울시와 함께 수도권에 속함
- 인천시는 개항기 근대역사문화자원과 도시문화 콘텐츠를 통해 관광 콘텐츠가 풍부한 ‘창조관광도시’를 지향하며 수도권의 최대 해양 도시로 서해5도 특화 국제평화거점을 통한 ‘해양·녹색관광도시’를 발전 방향으로 계획함. 인천시의 계획 목표는 ‘세계인이 교류하는 창조적 해양관광도시’이며, 인천의 입지 우위라 할 수 있는 국제관문시설 및 경제자유구역의 강점을 통한 관광교류 거점도시를 지향하고 있음
- 또한 경인아라뱃길과 경기만 일대를 연계하여 수상레저관광을 활성화하고, 국제수준의 복합적인 테마파크를 조성하는 연계사업 계획도 포함되어 있음

[그림 1-14] 광역 관광권



[그림 1-15] 수도 관광권 공간전략

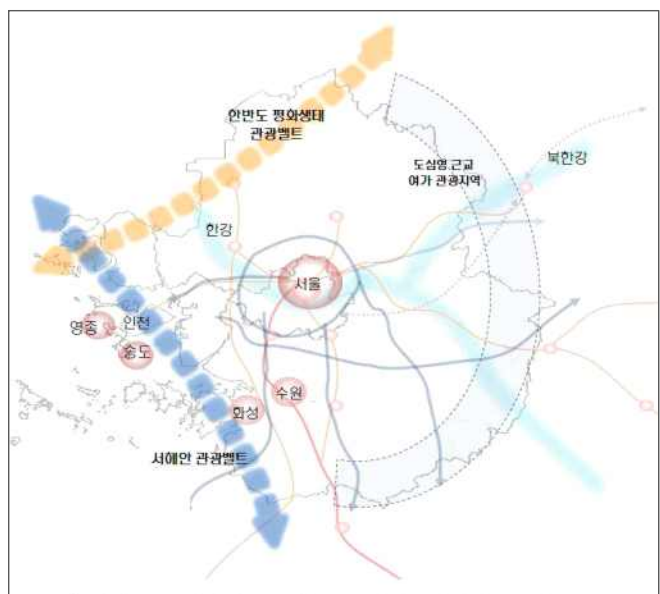

2) 제6차 인천권 관광개발계획(2017-2021)

- 제6차 인천권 관광개발계획은 인천의 관광 경쟁력 강화와 국가관광의 미래 견인을 지향하는 ‘한국 관광의 미래를 선도하는 융·복합 관광메카 인천’을 비전으로 설정하며 다음과 같은 정책목표를 제시함
 - 융·복합 관광산업에 중점 육성을 통한 일자리 창출
 - 고유성과 창의성에 기초한 인천 관광소프트 경쟁력 강화
 - 세계로 열린 동북아 관광중심도시 성장기반 구축
- 4개의 소권(강화소권, 원도심소권, 옹진해양소권, IFEZ소권)을 통해 중점적인 개발방향을 설정함

[그림 1-16] 제6차 인천권 상 관광소권

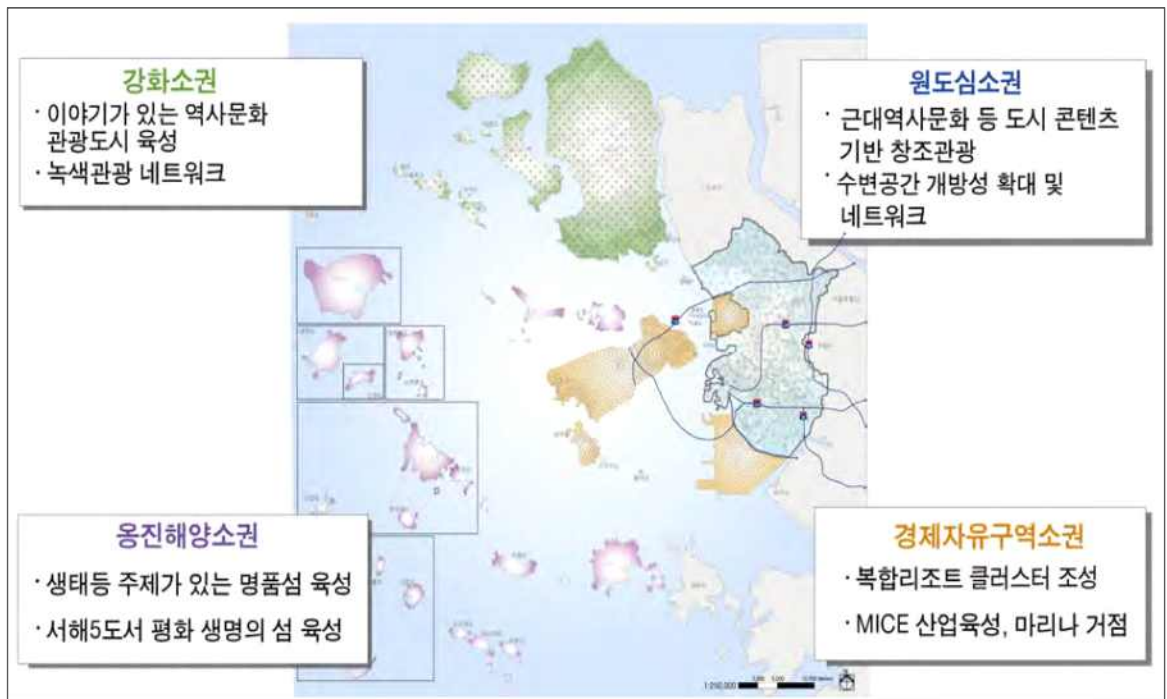

(4) 교통 분야

1) 제2차 도로정비기본계획(2011-2020)

- 도로정비기본계획은 ‘사람을 위한 도로, 이용하는 도로, 가치 있는 도로’를 비전으로 제시함으로써 도로와 관련된 다양한 여건을 검토하고 다음과 같은 정비목표를 설정함 [그림 1-17] 국토간선도로망 수정안

- 전국 어디서나 고속도로 접근이 가능한 국토 간선도로망 조기 확충
- 혼잡구간 정비, 효율적 시설운영 및 개량을 통한 도시부 교통난 해소
- 환경과 인간이 조화된 안전한 도로 구축
- 첨단기술 활용 및 정보화를 통한 교통효율 향상 등 이용자 서비스 강화



- 소득수준의 증가, 교통수단의 수요 증가 등 사회경제적 여건변화에 따른 도로망 구축 필요성과 저탄소 녹색성장 시대로의 진입을 촉진하는 도로망 계획이 요구됨
- 도로의 정보화·지능화 기술이 발달함에 따라 주요 간선도로를 대상으로 첨단교통관리시스템을 확충함
- 남북교류 활성화를 지원할 수 있도록 남북 연계 도로망의 역할을 확보하는 등 대외여건의 변화를 검토할 필요가 있음

2) 인천광역시 도로정비 기본계획(2011-2020)

- ‘효율적이며 안전하고 환경친화적인 도로체계 구축’이라는 비전으로 인천의 원활한 교통환경을 위한 기본계획을 세움
- 4대 정비목표와 함께 각 목표별 추진전략을 다음과 같이 제시함
 - 도시 균형발전을 위한 네트워크형 간선도로망 구축
 - 혼잡구간 정비, 효율적 시설운영 및 개량을 통한 도시부 교통난 해소
 - 환경과 인간이 조화된 안전한 도로 구축
 - 첨단기술 활용 및 정보화를 통한 교통효율 향상 등 이용자 서비스 강화

(5) 산업경제 분야

1) 제3차 산업집적활성화 기본계획(2014-2018)

- 제3차 산업집적활성화 기본계획은 산업환경의 변화에 능동적으로 대처함과 동시에 첨단산업을 통한 새로운 성장동력 창출 방안을 다음과 같이 제안함
 - 성장유망산업 현황, 지역별 성장유망산업 발전전략, 산업의 집적 및 연계 촉진 방안, 산업집적지 경쟁력 제고 방안을 제시함
 - 구체적으로 인천시는 물류, 자동차, 기계금속, 정보통신 등 지식서비스산업과 기간산업의 성장거점이며, 이러한 발전전략과 산업입지 수급 여건 등을 고려하여 남동, 부평 등 노후 산업단지의 리모델링으로 업종고도화를 추진하고 IFEZ를 중심으로 하는 첨단산업 집중 유치에 초점을 맞출 것을 제안함

[표 1-38] 수도권·광역시별 주력산업

구분	지역 전략산업	
수도권	서울	디지털콘텐츠, 정보통신, 바이오, 금융기업지원
	인천	물류, 자동차, 기계금속, 정보통신
	경기	정보통신, 생명, 문화콘텐츠, 국제물류
	부산	초정밀융합부품, 지능형기계부품, 바이오헬스, 금형열처리, 디지털콘텐츠
수도권 외 광역시	대구	정밀성형, 스마트분산형에너지시스템, 소재기반 바이오헬스, 의료기기, 스마트지식서비스
	광주	스마트가전, 복합금형, 생체의료소재부품, 초정밀생산가공시스템, 디자인
	대전	무선통신융합, 메디바이오, 로봇자동화, 금속가공, 지식재산서비스
	울산	친환경가솔린자동차 부품, 정밀화학, 조선기자재, 에너지부품, 환경

(6) 기타

1) 제3차 인천과학기술진흥 종합계획(2014-2018)

- 과학기술 기반의 산업 발전전략 및 목표 지향적 사업 필요성과 함께 ‘과학기술에 의한 창조적 지역혁신 실현’을 비전으로 설정함
- 지역의 과학기술혁신과 지식기반산업으로 고도화하기 위한 3대 추진전략과 6개 중점과제, 72개의 실행사업을 제시함
 - 인천지역에 대한 분석을 통해 지역 기반의 인재양성 및 지역 산업의 고부가가치화, 과학기술이 주가 되는 첨단산업 육성 전략 등의 방향이 도출되었고 이에 맞추어 3대 추진전략을 구성함

[표 1-39] 인천과학기술진흥 종합계획 추진전략과 중점과제

3대 추진전략	6대 중점과제	실행과제
R&D를 통한 지역산업 혁신	지역산업의 고부가가치화 및 첨단산업 육성	로봇랜드 조성 등 로봇산업 육성, 해양 바이오 에너지 생산 기술 개발사업, 바이오 항체의약품 개발 분석 평가기술 활용사업, 리빙헬스케어 기술개발사업, 지역 SW 산업 진흥지원사업 등
	산학연 협력 고도화를 통한 성과 극대화	산학협력선도대학(LINC) 육성사업, 산학연 공동기술 개발사업, 산학협력기업 부설연구소 지원, 기술협력 촉진 네트워크사업, 인천대 창업보육센터 지원사업 등
지역 주도 과학기술혁신 고도화	지역 R&D사업 기획/추진 전문성 확보	연구개발지원단 운영사업
	국제/지역간 과학기술협력 확대	자동차부품 재제조산업 활성화를 위한 네트워크 구축 및 선도기업 육성사업, 국제과학기술협력사업
과학기술 혁신역량 극대화	지역 수요 연계 과학기술 인프라 조성	인천 과학 영재교육프로그램 지원, 스마트 앱 창작터, 조류발전 테스트베드 구축 사업, 희소금속산업 육성 인프라 구축, 시스코 송도 글로벌 R&D센터 유치
	지역기반 인재양성	IT명품인재 양성사업, 인천대학교 과학영재교육원 운영사업, 공학교육 혁신센터 지원사업, 여성 과학기술인 지원·육성사업, FTA 대응 활성화 및 자동차부품 수출 확대를 위한 품질기술 인력양성사업 등

2) 제3차 자연환경보전기본계획(2016-2025)

- 환경과 국토계획의 연계수립을 통해 개발의 조화를 추구하고 안전한 자연환경을 유지하며, 누구나 자연 혜택을 누릴 수 있는 건강한 자연을 위해 ‘풍요로운 자연, 자연과 공존하는 삶’을 비전으로 다음과 같은 6가지의 목표를 설정함
 - 자연생태계 서식지 보호
 - 야생생물 보호·복원
 - 자연과 인간이 더불어 사는 생활공간
 - 자연혜택의 현명한 이용
 - 자연환경보전 기반 선진화
 - 자연환경보전 협력 강화
- 인천시는 5대 광역권역(한강수도권, 금강충청권, 영산강호남권, 낙동강영남권, 태백강원권) 중에서 한강수도권에 속하며, 4대 핵심축 중 DMZ축과 도서연안 생태축의 일부에 포함되어 있음
- 생태축을 기준으로 도시·생활공간의 생태거점을 보전, 복원하여 도시 생태축으로 조성하고, 지역 특화 생태축 복원사업 발굴을 추진하고 있음

3) 제3기 인천광역시 지역사회복지계획(2015-2018)

- 제3기 지역사회복지계획은 통합적인 사회복지정책을 통해 일관성 있는 정책 추진을 지향하고, 보편성과 선택과 집중이라는 전략과 사회복지정책에 대한 시민 체감도 향상을 제시하고 있음
- ‘시민이 행복한 도시, 삶이 풍요로운 인천’을 비전으로 인천형 복지시스템 구축, 생애주기별 보편적 돌봄체계 구축, 대상자별 맞춤형 복지서비스 제공이라는 3가지의 전략목표를 설정함
- 제3기 지역사회복지계획은 취약계층의 일자리사업 확대와 취업 지원의 필요성을 제시하고 있으며 사회복지시설 확충과 돌봄 수요 증가에 따른 돌봄서비스 제공 강화의 중요성을 반영하였음

II. 인천광역시 발전비전과 추진전략

1. 발전비전
2. 목표 및 추진전략
3. 성과지표

II. 인천광역시 발전비전과 추진전략

1. 발전비전

(1) 배경과 필요성

1) 청년 실업과 지역 일자리 미스매치에 대한 대응 필요

□ 지역과 연계한 대학의 인재육성과 지역 일자리 미스매치 해소 중요

- 인천지역은 최근 청년실업률이 개선되고는 있지만, 여전히 전국 평균 대비 높고 고용률도 61% 수준에 머물고 있어 개선이 필요한 상황임
- 대학을 졸업한 인재들은 대부분 서울이나 경기도에서 취업하는 비율이 70%에 육박하고 있으며, 지역의 중소기업체들은 구인난에 시달리는 지역노동시장 내 미스매치 현상에 대해 개선이 되지 못하고 있음
- 또한, 최근 지역에서 성장세를 보이는 바이오산업, 전자, 소프트웨어 분야에서는 인력부족 현상이 나타나고 있어 대응이 필요한 상황임

□ 청년의 사회진출에 대한 지원 필요

- 구직과정에 있는 청년층의 수에 비해 이들이 취업하고 싶은 고임금의 안정적인 일자리의 수가 절대적으로 부족한 것이 국내 노동시장의 특징임
- 단기적으로 구직청년들이 노동시장에서 취업하기 힘든 상황에서 청년들이 사회진출에 필요한 역량을 준비하고 적절한 지원 프로그램을 제공하는 것이 필요함
- 인천지역 청년들에게 지역 우량 중소·중견기업에 존재하는 취업기회를 소개하고 적절한 역량을 갖추 수 있도록 지원하는 방향으로 노동시장 정책을 추진하는 것이 중요함

□ 지역과 연계한 교육혁신 역량 강화 필요

- 인천지역 고등학생들의 수능성적은 최근 개선되고 있지만, 여전히 전국에서 하위에 속하는 편이며, 중학교 졸업 후 서울 등 타 지역으로 진학하는 비율이 높음
- 최근 국내외에서 전통적인 교육 방식을 탈피하고 새로운 교육 콘텐츠 방식을 도입함으로써 학생들에게 새로운 기회와 역량을 제공하는 교육체계의 혁신이 진행되고 있음
- 국가에서 추진하고 있는 다양한 교육 분야 혁신 프로그램을 적극적으로 도입함으로써 지역인재의 사회진출을 지원하는 방향이 필요함
- 또한, 인천지역은 특성화고 및 마이스터고의 비율이 높은데, 이들 학교 재학생들의 역량 강화와 사회진출을 지원하는 방안을 적극적으로 추진하는 것이 필요함

2) 격차없는 문화향유권 보장과 지역특화 관광자원 프로그램 발굴

□ 격차 없는 시민의 문화향유권 보장을 위한 정책 추진이 필요

- 인천시 문화기반시설의 절대 수는 적지 않지만, 미술관의 수는 특별·광역시 중에서 두 번째로 적은 상황임. 송도국제도시와 동구 등의 지역 내에서는 문화시설이 상대적으로 부족함
- 또한 문화예술활동 건수를 보면, 인천시는 전국 평균보다 낮으며, 특별·광역시 중에서는 가장 낮은 수치를 기록하고 있음⁵⁾
- 시민들의 예술 활동 참여를 촉진하기 위한 다양한 프로그램을 발굴함과 동시에 미래 수요층인 청소년과 청년층에 대한 문화예술교육 사업의 추진과 문화활동 참여 프로그램의 발굴 및 추진이 필요함
- 문화콘텐츠 관련 산업의 육성을 통해 시민들이 향유할 수 있는 다양한 문화콘텐츠와 프로그램을 계속해서 생산할 수 있는 기반을 구축함과 동시에 새로운 일자리 창출도 가능함

5) 한국문화예술위원회(2016), 문화예술활동현황조사

□ 지역특화 관광자원의 개발과 프로그램 발굴을 통한 관광객 유치

- 인천시는 공항만이 동시에 존재하며 국내외 관광객의 유출입이 가장 활발한 도시이지만 관광객의 유치 실적은 좀처럼 개선되지 않음
- 인천지역을 찾는 관광객의 대다수가 무료관광지에 집중되고 있음. 유치한 관광객의 소비를 통한 지역경제파급 효과를 강화할 수 있는 프로그램의 발굴이 절실함
- 인천시는 근대 최초의 개항장이자 매력적인 도서지역, 그리고 강화도 접경지역 등 특화 가능한 관광자원이 풍부한데 이들 자원을 유효적절하게 활용할 수 있는 프로그램의 발굴이 미진한 상황임
- 마을과 장소의 특성을 살린 관광자원의 개발을 통해 공항만을 통해 유입되는 해외관광객을 유치하기 위한 전략이 필요함
- 또한, 송도국제도시는 다양한 국제기구의 활동과 연계한 국제회의가 개최되고 있는데 이와 연계한 마이스산업의 육성도 중요한 정책과제의 하나임

3) 지역맞춤형 보건복지체계 강화와 복지일자리 창출

□ 지역맞춤형 사회서비스 사업을 통한 복지일자리 창출

- 지역맞춤형 사회서비스 사업을 통해 복지서비스의 제공이 다양한 일자리 창출로 연결될 수 있는 제도적 여건이 마련됨
- 인천시의 지역사회서비스지원단은 지역의 특성을 살린 맞춤형 컨설팅과 수시교육 및 점검을 통해 역량을 인정받고 있으며, 이를 토대로 사회서비스 분야에서 지역의 복지 일자리 창출을 유도할 수 있을 것으로 기대됨
- 최근에는 사회서비스 분야의 사회적경제기업의 육성에 대한 관심이 높은 상황이며, 인천시도 지역사회서비스지원단과 연계하여 사회서비스 분야에서 사회적경제기업의 육성과 일자리 창출을 유도하는 노력이 필요함

□ 지역주민 대상 맞춤형 복지 및 보건서비스 제공 태세의 정비 필요

- 인천시의 도서지역과 강화군의 원격지 주민들은 적절한 복지, 보건·의료 인프라와 서비스를 누리지 못하는 상황이며 이에 대한 적절한 체계 정비가 필요함
- 특히 도서지역과 원격지 등 취약지역에는 보건소와 복지관 등 기초적인 인프라 확충과 적절한 맞춤형 서비스의 제공이 필요함
- 보건·의료분야에서는 기존 의료기관과의 협진 네트워크 구축을 통한 보건·의료서비스 제공 등과 같은 새로운 서비스 제공방식의 발굴도 유효한 대응책이 될 수 있음
- 노약자와 장애인들의 복지 및 보건의료서비스에 대한 접근성을 보장하기 위한 교통체계의 정비도 중요한 과제임

4) 도시재생과 연계한 지역 활력과 경제활성화 전략 필요

□ 원도심 지역맞춤형 도시재생전략의 수립이 필요함

- 2016년 기준 인천시의 약 69%의 읍면동이 쇠퇴지역에 해당되며 이는 경제자유구역과 신규 택지공급지역을 제외한 거의 전 지역이 쇠퇴지역임을 의미함
- 면적으로 보면 전체의 40% 정도가 지역 쇠퇴를 경험하고 있는데 특히 경인고속도로, 경인전철, 인천내항 등 노후 사회간접자본의 인접지역을 중심으로 쇠퇴의 정도가 심한 것으로 나타남

□ 지역주민의 참여와 주도에 기반한 도시재생전략의 추진이 중요함

- 인천시는 2013년부터 자체 예산을 투입하여 노후 주거지를 대상으로 지역주민 주도의 정비사업을 추진해 오고 있음
- 특히 저층주거지관리사업(현 주거환경관리사업)은 전면철거 방식으로 추진되던 기존 정비사업의 대안으로 부상됨. 정비기반시설과 공동이용시설 확충을 통해 주거환경의 보전과 정비를 동시에 추진하는 방식으로 진행되었는데 2018년 현재 21개소가 추진 완료 또는 진행 중임

- 저층주거지관리사업은 주민의 적극적인 참여를 기반으로 하였다는 점에서 도시재생 뉴딜정책과 유사하다고 평가할 수 있지만, 추진과정에서 지역 특성이나 주민의 의견이 다양하게 반영되지 못하고 물리적이고 획일적인 사업으로 추진된 한계를 보임
- 현재 진행 중인 도시재생 뉴딜사업도 지역 특성의 반영과 주민 의견 수렴 과정의 효과적인 달성이 사업의 성공 여부에 결정적인 영향을 미칠 것으로 예상함

5) 농어촌 지역의 활력 제고 필요성

□ 농어촌 지역 생활환경 및 기반시설의 정비

- 강화군과 옹진군의 인구와 가구 수는 최근 증가하고 있지만 여전히 생활기반의 정비 수준은 도심지역 8개 구와 비교할 때 상대적으로 낙후된 상황이며 더디게 개선되고 있음
- 특히 관광객이 급증하고 있는 도서지역의 경우 하수량의 증가로 인한 관광자원의 오염 발생이 중요한 문제로 대두되고 있음
- 또한 귀농·귀촌 가구 및 인구가 매년 3,400여 가구 4,500여명에 이르는 상황에서 이들의 정착을 통한 지역 활성화를 위해서도 생활환경 및 기반시설의 정비는 필요한 상황임

□ 지역특화 자원의 활용을 통한 성장기반 강화 필요

- 서해 수온의 변화로 인한 어족자원의 감소 및 변화, 노후화된 어항 시설 및 어선, 낮은 접근성으로 인한 수산물 유통의 불리함으로 지역주민들의 경제기반이 계속해서 약화됨. 도서지역의 노후화된 기반시설의 정비를 통해 어촌의 활성화를 유도하는 것이 중요함
- 초고령사회로 진입한 강화군에서는 농가의 수가 지속적인 감소세를 보이며, 이는 지역의 활력을 저해하고 있음
- 강화군과 옹진군 거주 농어촌 가구들의 소득 기반을 강화하고 지역의 활력을 향상하기 위해서는 농어업 생산물의 2차 가공 및 3차 서비스/체험과 연계한 6차 산업화 등을 추진하는 것이 필요함

6) 인구감소 지역의 생활기반 정비와 활력 제고

□ 인구구조의 변화에 따른 소멸위험지역의 증가에 대한 대응 필요

- 인구 피라미드 상에서 65세 이상 고령인구의 구조가 증가하는 반면 유소년 인구 규모는 축소되는 경향을 나타냄
- 인구소멸위험지수에서 소멸주의 단계와 소멸위험진입단계로 접어든 지역이 2010년과 비교할 때 5년만에 2배로 증가했으며, 대부분의 소멸위험지역이 원도심에 집중해 있다는 점에서 대책이 필요함
- 특히 원도심의 노후화된 주거환경은 인구감소의 중요한 원인이 되고 있다는 점에서 주거 취약계층에 대한 지원 방안을 다각도로 검토하여 대응하는 것이 중요함

□ 취약지역의 활력 제고를 위한 마을공동체 경제 강화

- 원도심과 접경지역 등 취약지역의 활력을 강화하기 위해서는 지역 공동체를 기반으로 다양한 사회경제 활동을 전개할 수 있는 역량을 결집하는 것이 중요함
- 주민 개개인의 자산과 역량이 상대적으로 낮은 원도심과 접경지역에서는 마을공동체지원센터와 같은 중간지원 조직의 역량을 강화하고 마을기업 육성을 통한 경제활동 기회를 확대하는 것이 필요함

7) 경제자유구역 활성화를 위한 정책전환의 필요

□ 전략산업 육성을 위한 산업정책의 추진 필요

- 인천경제자유구역은 2010년대 중반 이후 사업체 수와 종사자 수가 급격하게 증가하면서 성장기반이 착실하게 마련되고 있음
- 다만 전략산업이라고 볼 수 있는 첨단 제조업의 경우 전반적인 비중과 산업구조 측면에서 앵커 역할을 하는 업체의 수는 전반적으로 부족한 것이 현실임
- 또한, 타 경제자유구역과 비교할 때 인천경제자유구역은 여전히 가장 높은 수준의 외국인 직접투자 금액을 기록하고 있지만 전체적으

로 외국인직접투자기업의 비중도 작고 산업별 집적화 수준도 낮음

- 경제자유구역 조성사업이 마지막 단계에 접어든 만큼 조성 초기에 목표로 삼았던 첨단산업 클러스터 조성을 통한 신성장동력을 확보하는데 집중하는 것이 필요함

□ 문화와 스마트 정주기반의 강화

- 인천경제자유구역의 정주환경은 주택과 공원 등 녹지공간의 확보와 대중교통체계의 정립에서 일정 정도 궤도에 올랐다고 볼 수 있는데 최근에는 송도국제도시에 입주한 외국인들의 정주여건 개선이 주요한 대응 이슈로 부각됨
- 특히 인천아트센터 개관이 지연되면서 문화 인프라 및 문화 프로그램의 확충에 대한 요구가 증가하고 있으며 이에 대한 대응이 시급한 실정임
- 인천경제자유구역은 설계 당시부터 스마트도시 개념이 적용된 도시로서 장기적으로 스마트도시 관점에서 정주환경을 새롭게 정비해 나가는 것도 필요함

8) 지역의 혁신성장 기반 조성을 통한 성장동력 마련 필요

□ 산업단지의 혁신역량 제고를 통한 원도심 경제 활성화 유도

- 인천시의 1인당 GRDP 성장률은 전국 평균 대비 상대적으로 높지만, 금액은 전국 평균 대비 낮게 형성되고 있음. 즉 1인당 부가가치를 생산하는 역량이 상대적으로 낮음
- 인천지역의 산업단지 수, 산업단지 입주업체 수와 종업원 수는 외형적인 성장을 지속하고 있지만, 생산액과 수출액은 증감을 반복하는 패턴을 보임

□ 혁신 중소기업의 육성을 위한 지원체계와 창업 인프라 조성의 필요성

- 인천지역 산업단지를 중심으로 입주하고 있는 중소기업체들은 제품 혁신, 기술력 향상, 마케팅 역량 등을 강화할 수 있는 자체적인 자

산이 부족하며 우수 인력의 유치에도 어려움을 겪고 있음

- 인천시의 혁신 중소기업 육성에 필요한 혁신역량은 민간부문의 지표들의 경우 상대적으로 우수한 편이지만 연구투자의 성과 및 공공부문의 지표는 타 지역과 비교할 때 상대적으로 낮음
- 2018년 6월말 현재 인천시 창업보육기관에 입주하고 있는 창업기업의 수는 389개 업체로 전체 190,000여개의 2% 수준에 그치고 있어 전체적인 경제의 역동성을 유지하기에는 부족함
- 2014년 이후 정체 상태에 있는 인천시 연구개발사업 투자액의 증가와 함께 현재 조성 중인 인천형 창업허브와 같은 혁신 창업 인프라에 대한 투자 확대가 필요함

□ 지역사회 혁신을 선도하는 사회적경제 기업 육성

- 인천시에는 2018년 5월 현재 인증 사회적기업 111개, 예비 사회적기업 49개로 총 160개의 사회적기업이 운영되고 있는데 인천시 사회적기업의 수는 인구 규모 대비 타 지역과 비교해서 적은 편이며, 특히 소셜벤처와 같은 사회혁신형 기업의 수는 극히 제한적임
- 지역사회의 다양한 문제해결과 연계한 사회적기업의 발굴과 육성을 통해 지역혁신과 일자리 창출을 유도하는 것이 필요함

9) 남북관계 개선에 따른 평화수역의 활용 방안 도출 필요

□ 접경 도서지역의 경제 활성화를 위한 기반 조성의 필요성

- 강화군과 옹진군의 어촌 가구의 경제활동은 중국 어선의 난입과 해수 온도의 변화 등으로 해마다 변동이 심함
- 어항의 기반시설 정비, 수산물 유통과 품질 향상을 위한 저장 및 가공시설의 개선을 통한 경제활동의 기반 조성이 필요함

□ 평화수역을 중심으로 한 남북 경험 활성화에 대한 대응 필요

- 남북관계의 개선으로 접경지역을 중심으로 경제협력 사업이 시행될

가능성이 커지고 있으며, 서해 평화수역 지정을 통한 공동조업과 수산업 교역 등과 관련한 정책사업의 발굴이 필요함

(2) 비전정립

- 수도권 공항만 경제권의 핵심도시로서 경제자유구역이 본격적인 신성장산업의 거점으로 성장하고, 기존 산업단지와의 동반 혁신성장을 유도함으로써 인천시가 동아시아의 평화적인 경제성장 주도
- 시민이 정책을 디자인하고 실행하는 주체이자 시정 파트너 역할을 담당함으로써 시민들의 경제, 환경, 문화, 복지, 교육을 포괄하는 웰빙 수준의 향상에 적극적으로 개입하도록 유도

비전	시민과 함께 만드는 평화경제 중심도시 인천
----	-------------------------



목표	<ol style="list-style-type: none"> 1. 취업, 문화, 여가, 건강이 보장되는 웰빙(well-being)도시 <ul style="list-style-type: none"> - 청년고용률 61.7% → 65.0% - 문화예술활동 참가율 34.1% → 50.0% 2. 원도심과 신도시가 상생하는 도시재생 모범도시 <ul style="list-style-type: none"> - 도시쇠퇴비율 70%(103개동) → 50%(75개동) 이하 3. 경제자유구역과 산업단지를 연계한 혁신성장 선도도시 <ul style="list-style-type: none"> - 외국인직접투자기업 일자리 수 19천명 → 40천명 - 창업기업 보육 수 389개/년 → 800개/년
----	--

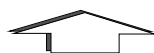

추진전략	<ol style="list-style-type: none"> 1. 지역 청년 인재양성과 사회진출 활성화 2. 격차없는 문화향유와 특색있는 지역관광 활성화 3. 생활밀착형 지역 맞춤 보건복지체계 구축 4. 해양·생태기반의 지속가능하고 매력있는 농어촌 만들기 5. 모두가 행복한 사람 중심의 원도심 재창조 6. 인구감소지역의 여건 개선을 통한 거주강소화 7. 인천경제자유구역 전략분야 산업생태계 조성 8. 4차 산업혁명과 연계한 혁신형 중소기업 육성 9. 서해 평화수역 조성 및 경제협력 활성화
------	--

2. 목표 및 추진전략

(1) 지역 청년 인재양성과 사회진출 활성화

청년고용률	2018년	61.7%	→	2022년	65.0%
대학생 지역 내 취업률	2018년	30.2%	→	2022년	40.0%
평생학습 수혜자 수	2018년	186천명	→	2022년	400천명

1) 지역과 연계한 맞춤형 인재육성 사업

□ 지역과 연계한 대학인재 육성 강화

- 사회맞춤형산학협력선도대학 사업 추진
- 현장맞춤형 인재양성 및 지역산업 맞춤형 인력양성 사업 추진

□ 시민들의 평생교육 지원 체계 강화

- 평생학습도시 사업을 통한 지역 특화 프로그램 발굴 및 제공
- 시민대학 지정과 운영을 통한 시민교육 활성화

2) 지역 청년의 취업과 사회진출 지원 서비스 강화

□ 지역과 연계한 교육혁신 역량 제고

- 교육혁신지구 사업을 통해 마을의 자원을 활용한 공교육 활성화
- 매력적인 직업계고 육성을 통한 지역인재 양성

□ 지역 청년의 중소기업 취업 및 사회진출 지원

- 지역 청년의 중소기업 취업지원을 위한 재정지원사업 추진
- 청년 공간 조성을 통한 소통, 교류 및 정책 홍보 촉진

(2) 격차없는 문화향유와 특색있는 지역관광 활성화

문화예술활동 참가율	2018년	34.1%	→ 2022년	50.0%
지역관광객 수	2018년	23,750천명	→ 2022년	30,000천명
문화공간 재생	2018년	200개	→ 2022년	1,000개(누적)

1) 격차없는 문화향유를 위한 인프라 및 지역 문화산업 육성 기반 확충

□ 격차없는 문화향유를 위한 인프라 확충

- 지역문화예술 특성화 사업 추진을 통한 지역 예술인과 단체 지원
- 복합문화공간 확충을 통한 지역 간 문화향유 격차 해소
- 생활문화동아리 지원을 통한 시민들의 문화향유권 지원

□ 지역 문화산업 기반 조성을 통한 문화콘텐츠 분야 취·창업 활성화

- 지역기반형 콘텐츠코리아랩 운영과 실감형 콘텐츠산업 육성을 통한 문화산업분야 취·창업 지원
- 지역문화산업연구센터 운영을 통한 지역 고유의 콘텐츠 체험 및 제작 공간 조성

2) 지역의 특성을 살린 관광자원 개발과 혁신적인 관광객 수용 태세 확립

□ 지역의 특성을 살린 관광자원 개발을 통해 관광객 유치 활성화

- 개항장과 접경지역을 중심으로 한 경인권 핵심 관광거점 조성
- 펜타포트 음악축제, EDM 페스티벌, 개항장, 경인축 등 지역문화자산을 활용한 관광자원의 개발을 통해 관광객 유치 촉진
- 공항만 접근성을 활용한 의료 클러스터 조성을 통해 새로운 관광 수요 창출

□ 관광객 수용 태세 확립을 통한 관광객 만족도 제고

- 관광안내소 리모델링과 안내 체계 구축을 통한 관광객 편의성 향상
- 캠핑장 조성과 시티투어버스 도입을 통한 관광객 만족도 제고

□ 지역연구개발 기능의 확충을 통한 혁신역량 배양

- 인천연구개발지원단 운영을 통한 지역기반 연구개발 추진체계 정립

(3) 생활밀착형 지역 맞춤 보건복지체계 구축

지역사회서비스 투자사업 제공인력 수	2018년	1,678명	→	2022년	2,000명
국공립어린이집 분담률	2018년	10.6%	→	2022년	15.0%

1) 취약지역 보건복지 서비스 강화 및 지역 중심 복지공동체 구축

□ 취약지역 보건복지 서비스 인프라 및 프로그램 강화

- 도서지역과 원격지역 내 보건복지시설 대상 지원 강화
- 취약지역 보건복지 인프라 확충

□ 지역 중심 복지공동체 구축을 통한 지속가능한 복지전달체계 확립

- 기초자치단체별 보건복지 인프라 및 프로그램 확충
- 복지공동체 “ 인천보듬지킴이 ” 사업 추진을 통한 지역복지공동체 활성화

2) 지역사회서비스투자사업을 통한 다양한 사회서비스 제공과 일자리 창출

□ 지역사회서비스투자사업의 지속적인 확대를 통한 복지일자리 창출

- 지역사회서비스투자사업을 통한 복지사각지대 해소 및 취약계층 일자리 창출
- 지역사회서비스의 다양화를 통한 이용자 만족도 제고

□ 취약계층의 이동권 보장을 위한 대안적인 교통체계 개편

- 취약계층의 이동권과 이동편의성 제고를 위한 대안적인 교통체계의 도입
- 접근성이 취약한 도서 및 원격지역 거주자들의 이동권 보장을 위한 재정지원 확대

(4) 해양·생태 기반의 지속가능하고 매력적인 농어촌 만들기

귀농어·귀촌인구	2018년	4,496명	→ 2022년	6,000명
도서지역 평균 상수도 보급률	2018년	47.2%	→ 2022년	65.0%

1) 농촌지역 성장기반 구축 및 편리한 생활권 구축

□ 농업 기반시설 확대

- 농업 수리시설 보수 및 재해방지
- 경지 정비 및 기계화 농업기반 구축

□ 농촌 주민역량 강화 및 도농교류 활성화

- 농업기술센터 신축 및 보수
- 농촌관광 주체 육성 및 청년영농인 지원

□ 상수도 시설 확대

- 도서지역의 식수원 개발 및 소규모 상하수도 시설 개선

2) 지속가능한 어업기반구축 및 매력적인 어촌마을 조성

□ 청정한 수산환경 유지 및 수산자원 증진

- 수산종묘 매입 및 방류
- 인공어초 시설 확대 및 바다목장 조성
- 해삼 등 지역특화 수산자원 개발

□ 어촌 및 수산업 기반시설 조성

- 수산물 산지가공시설 확대
- 선착장 및 부잔교 등 어항시설 건설 및 정비

(5) 모두가 행복한 사람 중심의 원도심 재창조

도시재생 뉴딜사업	2018년	5개소	→ 2022년	31개소
인천형 도시재생 지원사업	2018년	10개소	→ 2022년	50개소
주민역량 강화 교육	2018년	100명	→ 2022년	200명
소규모 재생사업 지원	2018년	3개	→ 2022년	20개

1) 지역 특성을 반영한 맞춤형 도시재생 뉴딜사업 활성화

□ 지역 특성에 부합하는 맞춤형 도시재생 추진

- 향만, 산업단지, 주거지, 역사·문화시설 등 다양한 지역특성을 진단하여 지역에 부합한 맞춤형 도시재생을 추진

□ 주변 지역 사업과의 연계 등 장소 중심적인 도시재생 추진

- 쇠퇴 정도 및 지역특성에 부합한 장소 중심으로 통합적 사업을 발굴, 추진

□ 도로·철도를 중심으로 점진적인 도시재생 효과 확산

- 경인전철축과 경인고속도로축을 중심으로 도시재생 효과를 점진적으로 확산

2) 지역과 지역주민이 주도하는 참여형 도시재생 활성화

□ 도시재생지원센터를 통한 도시재생 역량 강화

- 기 설치된 도시재생지원센터, 마을공동체만들기지원센터, 사회적경제지원센터 등 관계기관 간 연계 프로그램의 운영

□ 주민생활과 밀접한 인천형 소규모 재생사업 활성화

- 도시재생 사업에 대해 지역주민이 자발적으로 계획을 수립하고 소규모 단위사업에 참여할 수 있도록 행정이 이를 적극적으로 지원함

□ 유관기관과 연계한 프로그램 등을 통해 소규모 단위사업에 주민 참여 지원

- 도시재생 교육 프로그램을 운영하고, 도시재생대학 활성화를 통해 현장중심적이고 실전형 교육을 추진

3) 도시재생 사업의 지속가능한 추진기반 확보

□ 도시재생 뉴딜사업 단계별 추진전략 마련

- 인천 또는 군·구 차원의 체계적이고 지속가능한 도시재생 사업 기반 확립과 추진을 위해 도시재생 전담조직을 확대·개편하고, 최소 5년 단위의 세부적인 실행계획 마련

□ 전담조직 확대 및 거버넌스 구축

- 지역별로 현장소통센터를 주민, 전문가와 함께 설치하여 지역주민과 상시 소통하고 사업을 발굴, 추진

□ 사업의 지속적 추진을 위한 프로그램 강화

- 지속가능한 도시재생 사업 효과를 위해 관리·운영 등을 위한 프로그램 강화

4) 효율적 교통네트워크 확충을 통한 교통서비스 향상

□ 대중교통 중심의 네트워크 확충 및 정비

- 기존의 자동차 중심, 서울 중심의 교통망 체계에서 대중교통 중심, 남북중심의 광역 및 내부 교통체계를 개편, 강화

□ 광역간선도로망 확충으로 서해안 교통중심지로서의 역할 강화

- 인구 규모 및 도시공간에 걸맞은 인천 중심의 철도, 도로 등 광역 간선교통망 확충을 통한 서해안 교통중심지로서의 역할 강화

□ 도심 내 간선교통망 확충으로 이용자중심의 교통서비스 제공

- 원도심 활성화 및 불균형 해소를 위한 편리하고 안전한 대중교통 네트워크를 구축하기 위해 도심 내 간선교통망을 확충·개선 및 이용자중심의 교통서비스 제공

(6) 인구감소지역의 여건 개선을 통한 거주강소화

공공임대주택 비율	2018년	6.5%	→ 2022년	8.0%
영구임대 대기기간	2018년	45개월	→ 2022년	12개월
특수상황지역 개발지원	2018년	31,473백만원	→ 2022년	36,000백만원
서해5도민 주민생활지원	2018년	7,400백만원	→ 2022년	7,900백만원
마을기업 육성 수	2018년	87개소	→ 2022년	137개소
협동조합 일자리 수	2018년	1,892명	→ 2022년	2,770명

1) 인천 맞춤형 공공임대주택 공급, 지원

□ 주거 취약계층 대상 영구임대주택 공급 확대

- 주거취약계층 등 주거안정을 도모하기 위해 공공임대주택을 확대 공급하여 주거불안을 해소
- 시 정비사업, 도시재생 사업 등 원도심 사업 활성화와 연계한 공공 임대주택 사업 추진을 통한 주민주도 마을재생을 유도

□ 다양한 계층별 맞춤형 공공임대주택 공급

- 노인·장애인 등의 주거약자, 청년·신혼부부 등 계층특성에 부합하는 맞춤형 주거복지 정책 추진

2) 접경지역·도서지역의 정주여건 개선 통합 지원

□ 접경지역 및 도서지역의 특성화 사업 지원

- 접경지역 및 도서지역의 특수상황을 고려한 기초생활기반 확충, 지역소득 증대, 지역경관 개선, 지역역량 강화 등 지속가능한 발전을 위한 통합적 지원
- 서해5도 종합발전계획의 지속적인 추진

□ 지역발전에서 소외된 특수상황지역의 기반, 정주환경 지원

- 서해5도 지역을 운항하는 대중교통수단에 대한 확충 및 지원
- 서해5도 지역의 신규 대피호 건립 및 구대피호 철거 지원

3) 마을공동체 기반의 지역활력 촉진

□ 마을기업 육성 지원

- 지역 또는 마을 단위로 주민의 적극적 참여를 위한 마을공동체 기반 지역 역량 강화 촉진을 적극 지원
- 이를 통해 지역발전 방향에 대한 의견을 공유하고 합리적 의사결정을 통하여 주민의 체감도가 높은 사업을 발굴, 추진

□ 취업취약계층의 공동체 일자리 지원사업 추진

- 마을공동체 만들기 사업의 중간지원조직인 마을공동체만들기지원센터의 역할과 기능을 확대해 다양한 지역 및 계층이 마을공동체 활동에 지속해서 참여하고 공동체 일자리가 만들어질 수 있도록 지원

(7) 인천경제자유구역 전략분야 산업생태계 조성

외국인직접투자기업 수	2018년	124개소	→ 2022년	248개소
외국인직접투자기업 일자리 수	2018년	19천명	→ 2022년	40천명
전략산업군 사업체 수	2018년	667개소	→ 2022년	1,000개소

1) 전략산업분야 핵심 기업집적화 및 혁신활동 지원

□ 국제적인 경쟁력을 갖춘 기업 유치 촉진

- 경제자유구역 산업육성계획 수립
- 전략산업 분야 산학연 협력기반 마련
- 바이오, 의료, IT 등의 첨단기업 유치전략 강화

□ 산업 활성화를 위한 기반시설 강화

- 바이오융합기술단지 조성 및 유관 강소기업 집적
- 국제복합업무지구 활성화를 통한 경제교류 허브화

2) 스마트 정주·문화 기반 조성

□ 시민이 체감할 수 있는 스마트도시 서비스 제공

- 스마트도시 서비스 강화를 통한 안전하고 편리한 정주환경 제고

□ 삶의 질 제고를 위한 기반시설 강화

- 워터프론트 조성을 통한 시민 레저 공간 확대
- 아트센터 활성화를 통한 문화서비스 제공

3) 글로벌 교육도시 활성화

□ 글로벌 교육기관 유치 및 산학연 네트워크 강화

- 글로벌대학캠퍼스 2단계 사업 추진 및 기관유치
- 글로벌 창업보육 프로그램 활성화

(8) 4차 산업혁명과 연계한 혁신형 중소기업 육성

기술혁신형 중소기업 수	2018년	1,024개소	→	2022년	1,500개소
연구개발수행 조직 수	2018년	2,088개	→	2022년	3,000개
인증 및 예비 사회적기업 수	2018년	160개소	→	2022년	200개소

1) 4차 산업혁명 기술기반 자생적 지역혁신체계 구축

□ 정보통신 및 지능화 기술 기반 확대

- SW융합 클러스터 강화
- 로봇랜드 조성 및 운영 활성화

□ 4차 산업혁명 연계 전략산업의 첨단화

- 자동차 부품산업 첨단화 및 기술경쟁력 강화
- 항공산업 산학융합을 통한 신산업 육성
- 바이오 및 화장품 산업군 전략적 육성

□ 산업단지 혁신 거점화

- 스마트공장 확대를 통한 산업단지 생산경쟁력 강화
- 산업단지의 기반환경 재생

2) 중소기업 스마트 지원 플랫폼 조성

□ 기술 및 마케팅 지원을 통한 중소기업 경쟁력 강화

- 지역 중소기업 기술거래 활성화 및 디자인 지원
- 지역산업 마케팅 강화를 통한 수출 산업화

□ 인력개발 및 창업생태계 활성화

- 창업허브 시설 제공
- 다양한 계층에 대한 창업지원 프로그램 제공

3) 지역밀착형 사회적경제 조성

□ 사회적경제 협력 강화 및 고용 창출

- 사회적 지원센터의 거점기능 강화
- 다양한 사회적 일자리 지원사업 발굴

(9) 서해 평화수역 조성 및 경제협력 활성화

도서지역 유료관광지 방문객 수	2018년	1,962천명	→	2022년	2,500천명
수산물 어획량	2018년	1.4천M/T	→	2022년	1.9천M/T

1) 지역자원을 활용한 도서지역 재창조

□ 고유자산을 활용한 관광인프라 확대

- 해양 생태환경과 연계한 관광자원 발굴
- 입도시설 확대 및 개량
- 지역특화 조립을 통한 생태환경 개선

□ 지역주민들의 역량 강화 및 소득 향상

- 어촌특화지원센터 운영 강화
- 어촌 및 산촌 자원을 활용한 지역 일자리 창출

2) 서해 평화수역 조성 및 수산업 개발협력

□ 교류협력 기반시설 확충

- 백령도 공항 건설
- 도서지역의 기반시설 확충을 통한 접근성 향상

□ 수산업 분야 경제협력 사업 추진

- 수산물의 저장, 가공, 유통 관련 기반시설 구축
- 평화수역 및 공동어로 구역 설정

3. 성과지표

[표 II-1] 공통지표

지표	단위	2018	2019	2020	2021	2022
1인당 GRDP	백만원	27.8	28.7	29.7	30.8	31.9
일자리 수	천명	1,005	1,040	1,076	1,113	1,151

[표 II-2] 자율지표

지 표		단위	2018	2019	2020	2021	2022
안정되고 품격있는 삶	인천시 청년고용률	%	61.7	62.5	63.4	64.2	65.0
	인천시 청년실업률	%	10.5	10.1	9.7	9.3	9.0
	대학생 지역 내 취업률	%	30.2	32.7	35.1	37.6	40.0
	평생학습 수혜자 수	천명	186	239	293	346	400
	지역관광객 수	천명	23,750	25,313	26,875	28,438	30,000
	문화예술활동 참가율	%	34.1	38.1	42.1	46.0	50.0
	지역사회서비스투자사업 제공인력 수	명	1,678	1,759	1,839	1,920	2,000
	국공립어린이집 보육 분담률	%	10.6	11.7	12.8	13.9	15.0
방방곡곡 생기되는 공간	귀농어·귀촌인구	명	4,496	4,872	5,248	5,624	6,000
	도서지역 평균 상수도 보급률	%	47.2	51.6	56.1	60.5	65.0
	도시재생 뉴딜사업	개소	5	11	17	24	31
	인천형 도시재생 지원사업	개소	10	20	30	40	50
	주민역량 강화 교육	명	100	125	150	175	200
	소규모 재생사업	개	3	7	11	15	20
	공공임대주택 비율	%	6.5	6.9	7.3	7.6	8.0
	영구임대 대기기간	개월	45	37	29	20	12
	특수상황지역 개발지원	백만원	31,473	32,605	33,737	34,869	36,000
	서해5도민 주민생활 지원	백만원	7,400	7,525	7,650	7,775	7,900
	마을기업 육성 수	개소	87	100	113	126	137
	협동조합 일자리 수	명	1,892	2,111	2,331	2,550	2,770
일자리가 생겨나는 지역혁신	외국인직접투자기업 수	개소	124	155	186	217	248
	외국인직접투자기업 일자리 수	천명	19	24	29	34	40
	전략산업군 사업체 수	개소	667	750	833	916	1,000
	기술혁신형 중소기업 수	개소	1,024	1,143	1,262	1,381	1,500
	연구개발수행 조직 수	개	2,088	2,316	2,544	2,772	3,000
	인증 및 예비 사회적기업 수	개소	160	170	180	190	200
	도서지역 유료관광지 방문객 수	천명	1,962	2,097	2,231	2,366	2,500
	수산물 어획량	천M/T	1.4	1.5	1.7	1.8	1.9

Ⅲ. 인천광역시 발전방안

1. 개관
2. 안정되고 품격 있는 삶
3. 방방곡곡 생기도는 공간
4. 일자리가 생겨나는 지역혁신
5. 지역 내 불균형 해소 전략
6. 인천광역시 특화발전 및 연계협력 전략

Ⅲ. 인천광역시 발전방안

1. 개관

(1) 인천광역시 발전비전

- 정부 국정기조인 ‘고르게 발전하는 지역’ 과 ‘평화와 번영의 한반도’ 에 대응하는 목표로, 인천광역시 발전비전은 “시민과 함께 만드는 평화경제 중심도시 인천” 으로 설정함

(2) 분야별 중점, 세부전략

1) 안정되고 품격있는 삶

- 지역인재-일자리 선순환 교육체계 부문은 ‘지역 청년 인재양성과 사회진출 활성화’ 를 목표로 함
 - 지역에 필요한 인재양성을 위한 맞춤형 교육프로그램을 지역대학과 연계하여 운영함
 - 지역인재의 취업과 사회진출 준비를 지원하는 인프라와 지원 프로그램을 확충함
 - 지역 중소기업 종사자의 복리후생을 지원하기 위한 재정지원사업을 추진함

[표 III-1] 지역 청년 인재양성과 사회진출 활성화 전략

중점전략	세부전략
지역대학 자율적 교육역량 강화	- 지역대학의 교육역량 강화를 통한 우수인재 양성
지역맞춤형 우수 지역인재 양성	- 현장맞춤형 교육을 통한 실전해결형 이공계 인재 양성 - 지역산업 맞춤형 인력양성 프로그램
지역교육 혁신 역량 강화	- 대학연계 멘토링을 통한 지역 초·중·고생 학습역량 강화 - 시민대학 지정과 운영을 통한 시민교육 활성화
지역인재 취업 및 사회 진출 준비 지원	- 인천지역 대·중소기업간 임금·복리후생 격차 완화 - 청년 사회진출 준비 지원 공간과 프로그램 운영

○ 지역자산을 활용한 특색있는 문화관광 부문은 ‘격차없는 문화향유와 특색있는 지역관광 활성화’를 목표로 함

- 지역맞춤형 문화기반 인프라 정비와 시민들의 생활문화 지원 프로그램 제공을 통한 지역문화예술 특성화 추진
- 지역자산을 활용한 콘텐츠 생산과 문화재생 사업 추진
- 마을단위 관광자원 개발과 지역축제 발굴을 통한 지역관광의 혁신역량 강화

[표 III-2] 격차없는 문화향유와 특색있는 지역관광 활성화 전략

중점전략	세부전략
지역간 문화격차 해소	<ul style="list-style-type: none"> - 지역맞춤형 문화기반 인프라 조성 - 생활문화동아리와 지역문화예술 특성화 사업 발굴
새로운 가치 창출로 지역 문화 성장	<ul style="list-style-type: none"> - 지역기반 문화콘텐츠 생산 촉진 - 지역자산을 활용한 지역특화형 문화재생 추진
지역간 연계협력과 지역 관광거점 육성	<ul style="list-style-type: none"> - 개항장과 강화권을 중심으로 경인권 핵심 관광거점 조성 - 수도권 서북부 평화관광 인프라 조성
지역관광 혁신역량 제고	<ul style="list-style-type: none"> - 마을특성화를 통한 관광자원 개발 - 관광객을 불러오는 매력있는 지역축제 발굴

○ 기본적인 삶의 질 보장을 위한 보건복지체계 구축 부문은 ‘생활밀착형 지역 맞춤 보건복지체계 구축’을 목표로 함

- 지역별 보건복지시설 확충과 복지공동체 “인천보듬지킴이” 사업을 통한 지역중심 보건복지체계 구축
- 지역사회서비스 혁신사업을 통한 생활밀착형 사회서비스 제공과 복지 관련 일자리 창출
- 취약지역 의료서비스 제공과 거주자 이동권 보장을 위한 교통체계 개편

[표 III-3] 생활밀착형 지역 맞춤 보건복지체계 구축 전략

중점전략	세부전략
취약지역 중심의 지원강화	<ul style="list-style-type: none"> - 도서지역 등 취약지역 의료사업 지원 확대 - 취약지 의료서비스 공급을 위한 협진 네트워크 구축
지역중심 보건복지체계 구축	<ul style="list-style-type: none"> - 기초자치단체별 보건복지시설 확충 및 건강증진사업 추진 - 복지공동체 “인천보듬지킴이”사업 추진
일자리 창출 등을 위한 지역 사회서비스 혁신사업 추진	<ul style="list-style-type: none"> - 지역사회서비스투자사업을 통한 생활밀착형 서비스 제공 - 장애인과 노인일자리 창출을 연계한 사회서비스 제공
이동권 보장을 위한 지역 교통체계 개편	<ul style="list-style-type: none"> - 교통약자의 이동편의성 향상을 위한 서비스 도입 - 취약지역 거주자들의 이동권 지원 강화

2) 방방곡곡 생기는 공간

○ 해양·생태기반의 지속가능하고 매력있는 농어촌부문은 ‘해양·생태기반의 지속가능하고 매력있는 농어촌만들기’를 목표로 함

- 농촌지역의 자원을 활용한 성장기반 구축과 함께 기술개발과 역량 개발 지원
- 수산자원의 개발과 관리, 그리고 원활한 유통을 위한 기반시설 구축을 통한 어촌 활성화
- 귀농·귀촌민들을 위한 생활기반 시설 정비 및 정착 지원

[표 III-4] 해양·생태기반의 지속가능하고 매력있는 농어촌만들기 전략

중점전략	세부전략
지역특화자원을 활용한 성장기반 구축	<ul style="list-style-type: none"> - 농촌 신활력플러스 추진 - 농어업 생산기반시설 정비, 조성 - 농업 기술개발 및 역량 강화
편리한 농촌 및 도서지역 생활권 구축	<ul style="list-style-type: none"> - 수도시설 및 식수원 등 기초 생활시설 강화 - 농촌지역의 자연환경 개선 - 맞춤형 귀농어·귀촌 정착지원
활력과 매력이 넘치는 어촌조성	<ul style="list-style-type: none"> - 어항개선 및 유통센터 등 기반구축 - 수산자원 적극적 관리 및 증진

○ 도시재생 뉴딜사업 활성화부문은 ‘모두가 행복한 사람중심의 원도심 재창조’를 목표로 함

- 지역주민이 참여하는 지역맞춤형 도시재생 뉴딜사업의 활성화
- 주변지역 사업과 연계하는 장소 중심적이고 생활밀착형 소규모 재생사업 추진

[표 III-5] 모두가 행복한 사람중심의 원도심 재창조 전략

중점전략	세부전략
지역특성을 반영한 맞춤형 도시재생 뉴딜사업 활성화	<ul style="list-style-type: none"> - 지역 특성에 부합하는 맞춤형 도시재생 추진 - 주변 지역 사업과의 연계 등 장소중심적인 도시재생 추진 - 도로철도를 중심으로 점진적인 도시재생 효과 확산
지역과 지역주민이 주도하는 참여형 도시재생 활성화	<ul style="list-style-type: none"> - 도시재생지원센터를 통한 도시재생 역량 강화 - 주민생활과 밀접한 인천형 소규모 재생사업 활성화 - 유관기관과 연계한 프로그램 등을 통해 소규모 단위사업에 주민 참여 지원
도시재생 사업의 지속가능한 추진기반 확보	<ul style="list-style-type: none"> - 도시재생 뉴딜사업 단계별 추진전략 마련 - 전담조직 확대 및 거버넌스 구축 - 사업의 지속적 추진을 위한 프로그램 강화
효율적 교통네트워크 확충을 통한 교통서비스 향상	<ul style="list-style-type: none"> - 대중교통 중심의 네트워크 확충 및 정비 - 광역간선도로망 확충으로 서해안 교통중심지로서의 역할 강화 - 도심 내 간선교통망 확충으로 이용자중심의 교통서비스 제공

○ 인구감소지역을 거주강소지역화 부문은 ‘인구감소지역의 여건개선을 통한 거주강소화’를 목표로 함

- 인천 맞춤형 공공임대주택 공급을 통한 주거취약계층 지원 확대
- 접경지역과 도서지역의 정주환경 개선을 통한 삶의 질 보장
- 마을기업과 공동체 일자리 등을 통한 마을공동체 활성화

[표 III-6] 인구감소지역의 여건개선을 통한 거주강소화 전략

중점전략	세부전략
인천 맞춤형 공공임대주택 공급, 지원	<ul style="list-style-type: none"> - 주거 취약계층 대상 영구임대주택 공급 확대 - 다양한 계층별 맞춤형 공공임대주택 공급
접경지역·도서지역의 정주 여건 개선 통합 지원	<ul style="list-style-type: none"> - 접경지역 및 도서지역의 특성화 사업 지원 - 지역발전에서 소외된 특수상황지역의 기반, 정주환경 지원
마을공동체 기반의 지역 활력 촉진	<ul style="list-style-type: none"> - 마을기업 육성지원 - 취업 취약계층의 공동체 일자리 지원사업 추진

3) 일자리가 생겨나는 지역혁신

○ 경제자유구역 시군2 부문은 ‘인천경제자유구역 전략분야 산업생태계 조성’을 목표로 함

- 전략산업분야 유치와 클러스터 조성을 통한 경제자유구역 혁신역량 강화, 산학연 협력 및 창업 활성화
- 스마트 정주 기반시설의 정비와 문화 및 교육 인프라의 정비를 통한 정주환경 개선

[표 III-7] 인천경제자유구역 전략분야 산업생태계 조성 전략

중점전략	세부전략
전략산업분야 핵심 기업 집적화 및 혁신활동 지원	<ul style="list-style-type: none"> - 바이오, IT융합, 물류, MICE산업 등을 중심으로 국제적인 경쟁력을 갖춘 기업에 대한 유치 촉진 - 경제자유구역 산업육성 발전계획 수립, 기업-연구기관-대학 간의 협력기반 마련 - 바이오 융합기술단지 조성, 바이오산업 클러스터의 핵심 기반 구축
스마트 정주·문화 기반 조성	<ul style="list-style-type: none"> - 시민들이 체감할 수 있는 스마트 도시서비스를 제공할 수 있는 기반시설 강화 - 아트센터 운영의 내실화 및 문화행사의 다양화 - 국제기후금융산업 육성
글로벌 교육도시 활성화	<ul style="list-style-type: none"> - 인천 글로벌캠퍼스 2단계 조성사업을 진행 - 산학연 연구프로그램의 활성화 및 창업보육 프로그램 운영

○ 지역산업 활성화 부문은 ‘4차 산업혁명과 연계한 혁신형 중소기업 육성’을 목표로 함

- 인천시의 주요 산업단지와 중소기업을 4차 산업혁명을 주도하는 혁신거점으로 육성
- 중소기업 지원과 창업인프라 정비를 통한 지역 산업구조 고도화
- 지역밀착형 사회적기업 육성을 통한 일자리 창출과 지역혁신 촉진

[표 III-8] 4차 산업혁명과 연계한 혁신형 중소기업 육성 전략

중점전략	세부전략
4차 산업혁명 기술기반 자생적 지역혁신체계 구축	<ul style="list-style-type: none"> - 정보통신 및 지능화 기술기반을 넓히고 타 산업과 융합 추진 - 자동차 부품산업의 첨단화를 위한 기술개발 지원 - 로봇산업 육성, 4차 산업혁명과 연계한 신산업 발전기회 발굴
산업단지 혁신거점 육성	<ul style="list-style-type: none"> - 신규산업단지 공급 및 스마트 공장 보급 촉진 - 노후화된 산업단지 공공시설 개량 및 문화시설 확충
중소기업 인력·투자·마케팅 스마트 지원플랫폼 조성	<ul style="list-style-type: none"> - 인천시 특성에 맞는 공동브랜드 개발 및 강소기업 창출 - 중소기업 신제품 개발 촉진, 해외판로개척 지원 - 인천창업허브 구축
지역밀착형 사회적경제 생태계 조성	<ul style="list-style-type: none"> - (예비)사회적기업 지원을 통한 취약계층 일자리 창출 - 지역사회에 기여하는 혁신형 사회적기업 발굴 활성화

○ 서해 평화수역 경제협력 활성화 부문은 ‘서해 평화수역 조성 및 경제협력 활성화’를 목표로 함

- 수산업 기반시설 구축 및 도서지역 접근성 향상을 통한 남북경제 협력 기반 확충
- 도서지역 자연생태자원을 지역문화자산으로 재생산하고 시민들의 생업환경 개선

[표 III-9] 서해 평화수역 조성 및 경제협력 활성화 전략

중점전략	세부전략
해양자원을 활용한 연안 도서지역 재창조	<ul style="list-style-type: none"> - 강화군 및 옹진군 도서지역의 자연생태자원을 활용하여 지역문화자산으로 재생산 - 시민들의 생업환경 개선, 지역관광자원 개발
산림자원을 활용한 지역 경제 활성화	<ul style="list-style-type: none"> - 임도시설 개설 및 개선으로 관광자원화 촉진 및 임업활성화에 기여
서해 남북공동어로 및 수산업 개발협력	<ul style="list-style-type: none"> - 수산물 저장, 가공, 유통 관련 기반시설 구축 - 도서지역에 대한 접근성 향상 및 경제협력 기반 확충

(3) 공간발전구상

□ 목표 및 전략

- 시민의 생활공간을 중심으로 한 생활 및 문화 복지공동체 활성화
- 공항과 경제자유구역을 4차 산업혁명과 혁신성장 거점으로 조성
- 도시재생을 통한 지역공동체 트라이앵글 조성
- 남북평화경제 활성화와 교류 촉진을 위한 남북해안축 조성
- 경제자유구역과 산업단지 상생전략을 통한 격차 해소
- 강화, 경기 북부, 그리고 강원도 접경지역을 연결하는 접경지역벨트 사업 추진

[그림 III-1] 인천광역시 공간발전 구상

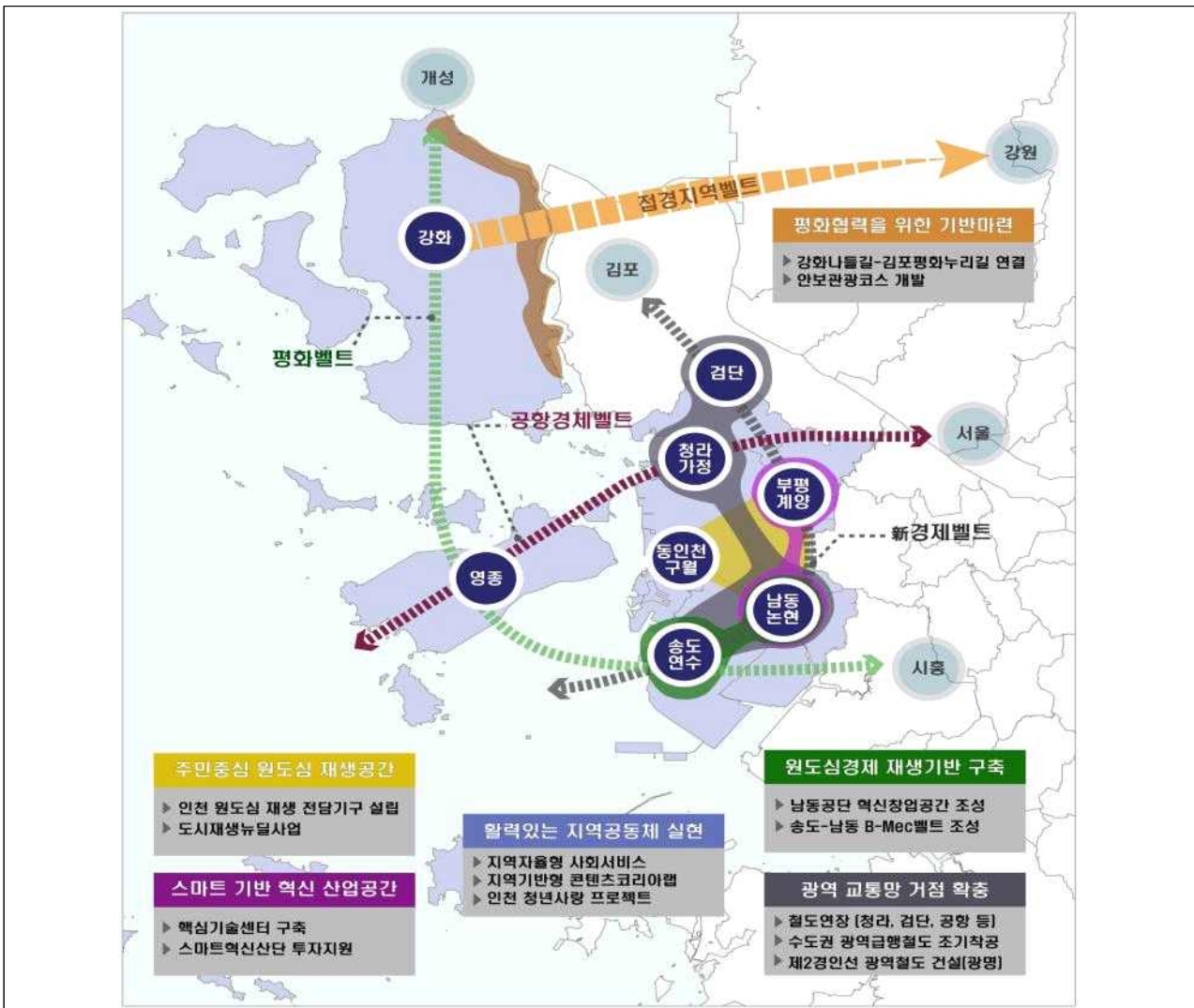

2. 안정되고 품격있는 삶

(1) 지역인재-일자리 선순환 교육체계

1) 현황

□ 지역학교 지역 내 취업률

- 인천광역시에는 여타 광역시 대비 대학의 절대 수가 적은 상황에서 지역 대학 졸업자들도 수도권의 다른 지역에 취업하는 비율이 70%에 달하고 있음
- 인천지역 내 양질의 일자리를 창출함으로써 우수한 지역인재가 정착할 수 있는 노동시장 여건을 조성하는 것이 필요함

[표 III-10] 인천광역시 대학 졸업자의 지역 내 취업률

(단위 : %)

구분	2010년	2011년	2012년	2013년	2014년	2015년	2016년
지역 내 취업률	30.7	27.8	29.1	29.4	33.3	35.2	30.2

자료 : 한국고용정보원(2010-2016), 대졸자직업이동경로조사 원시자료 가공

□ 지역 내 산업분야별 부족인력 및 부족률

- 전체적으로 산업인력의 부족률은 개선되고 있음
- 지난 5년간 인천지역 산업분야별 인력수급 현황을 살펴보면 최근 바이오·헬스와 소프트웨어 분야가 새롭게 인력이 부족한 산업으로 등장함
- 금속가공제품제조업과 화학 분야의 인력 부족률은 크게 개선되고 있음

[표 III-11] 인천광역시 주요 산업별 부족인력 및 부족률 현황

(단위 : 명, %)

산업별	2012년		2013년		2014년		2015년		2016년	
	부족 인력	부족 률	부족 인력	부족 률	부족 인력	부족 률	부족 인력	부족 률	부족 인력	부족 률
기계	436	3.0	631	4.1	594	4.0	501	3.3	274	2.4
바이오·헬스	11	1.8	17	1.7	0	0.0	143	6.9	54	1.8
전자	412	3.8	524	4.6	487	4.1	260	2.1	363	2.9
철강	225	5.0	144	2.9	132	2.6	21	0.4	177	2.7
화학	595	8.3	448	6.6	453	7.0	897	10.2	230	3.0
소프트웨어	0	0.0	0	0.0	0	0.0	-	-	284	21.0
식품·음료·조업	20	2.6	26	3.5	0	0.0	-	-	119	21.7
목재·나무 제품·제조업; 가구·제조업	42	4.0	29	2.0	27	1.3	136	7.4	6	0.3
금속·기계·제조업 제품·제조업; 기계· ·가구·제조업	744	9.6	710	8.6	702	9.7	65	0.9	262	3.3
연구·개발업	155	5.5	156	5.7	147	4.8	44	1.6	43	1.0
건축·기술, 엔지니어링· 기타·과학기술 서비스업	71	2.2	0	0.0	0	0.0	68	1.8	196	6.6
사업·시설 관리·조경 서비스업	100	12.0	0	0.0	0	0.0	-	-	18	2.2
총계	3,262	4.8	2,989	4.1	2,849	3.8	2,460	3.1	2,388	2.9

자료 : 산업통상자원부(2016), 산업기술 인력수급 동향 실태조사

□ 인천지역의 청년고용률과 청년실업률 현황

- 인천의 청년고용률과 청년실업률 두 지표가 모두 전국 평균과 비교할 때 높게 형성되어 있음
 - 실업률은 2014년 이후 감소 추세를 나타내고 있으나, 고용률은 뚜렷한 상승세를 보이지 못함
 - 2017년 말 기준, 청년고용률은 61.7%로 전국 평균보다 높고, 청년실업률은 10.5%로 전국 평균보다 높으나 2014년 이후 감소 추세임
- 중장기적으로는 고용률을 65% 수준으로 높이고, 실업률은 전국 평균 9%대로 개선하는 것을 목표로 정책을 추진할 필요가 있음

[표 III-12] 인천광역시 청년고용률

(단위 : %)

구분	2013년	2014년	2015년	2016년	2017년
전국	59.8	60.5	60.5	60.6	60.8
증감(전년대비)	-	0.7	0	0.14	0.2
인천	61.3	61.3	61.1	61.8	61.7
증감(전년대비)	-	0	△0.2	0.7	△0.1

자료 : 통계청, 행정구역(시·도)/연령별 경제활동인구

[표 III-13] 인천광역시 청년실업률

(단위 : %)

구분	2013년	2014년	2015년	2016년	2017년
전국	8.0	9.0	9.1	9.8	9.8
증감(전년대비)	-	1	0.1	0.8	0
인천	9.3	12.1	11.8	11.5	10.5
증감(전년대비)	-	2.8	-0.3	-0.3	-1

* 실업률 청년 연령범위 : 15~29세

자료 : 통계청, 행정구역(시·도)/연령별 경제활동인구

□ 평생학습 수혜비율

- 최근 5년간 인천시 평생교육 학생, 학습자의 경우 2017년 기준 186,661명으로 서울, 부산, 대구에 이어 많은 편으로 나타남
- 하지만 인구 규모가 비슷한 부산과 비교할 때 평생교육 학습자의 수가 현격히 적음. 시민들의 평생교육 프로그램 참여를 촉진하기 위한 정책사업의 발굴이 필요함

[표 III-14] 특별·광역시별 평생교육 학생·학습자 현황

(단위 : 명, %)

구분	비형식 평생교육기관	준형식 평생교육기관	총계
전국	11,897,236	545,869	12,443,105
서울특별시	7,905,563	353,576	8,259,139
부산광역시	500,316	22,058	522,374
대구광역시	273,076	13,427	286,503
인천광역시	177,580	9,081	186,661
광주광역시	148,234	7,494	155,728
대전광역시	131,959	13,708	145,667
울산광역시	121,132	2,823	123,955

자료 : 한국교육개발원, 2017 평생교육통계 자료집

2) 목표 및 추진전략

목표	지역 청년 인재양성과 사회진출 활성화				
	1. 인천시 청년고용률과 청년실업률				
	청년고용률	2018년	61.7%	→	2022년 65.0%
	청년실업률	2018년	10.5%	→	2022년 9.0%
	2. 평생학습 수혜자 확대				
	평생학습 수혜자 수	2018년	186천명	→	2022년 400천명

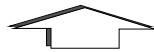

추진전략	[지역대학 자율적 교육역량 강화]				
	1. 지역대학의 교육역량 강화를 통한 우수 인재 양성				
	[지역맞춤형 우수 지역인재 양성]				
	1. 현장맞춤형 교육을 통한 실전해결형 이공계 인재 양성				
	2. 지역산업 맞춤형 인력양성 프로그램				
	[지역교육 혁신 역량 강화]				
	1. 대학 연계 멘토링을 통한 지역 초·중·고생 학습 역량 강화				
	2. 시민대학 지정과 운영을 통한 시민교육 활성화				
	[지역인재 취업 및 사회진출 준비 지원]				
	1. 인천지역 대·중소기업 간 임금·복지 후생 격차 완화				
	2. 청년 사회진출 준비 지원 공간과 프로그램 운영				

① 지역대학 자율적 교육역량 강화

- 지역대학의 교육프로그램 혁신을 통한 우수인재 양성

② 지역맞춤형 우수 지역인재 양성

- 지역산업맞춤형 인재양성 프로그램의 발굴과 운영

- 사회수요에 대응 가능한 인재양성 프로그램의 발굴과 운영

③ 지역교육 혁신 역량 강화

- 마을과 연계한 교육혁신지구 사업의 확대를 통한 공교육 모델 도입
- 지역 특성화고 및 마이스터고 출신 인재의 사회진출 지원 강화
- 평생교육 활성화를 통한 장년층의 재취업 및 경력개발 지원

④ 지역인재 취업 및 사회진출 준비 지원

- 대학 일자리센터 운영을 통해 체계적인 취업 및 사회진출 지원
- 청년인턴 및 근로환경 개선사업의 추진을 통해 지역 청년들의 중소기업 취업 촉진

3) 중점 추진계획

① 총괄 개요

- 인천시 지역인재-일자리 선순환 교육체계 분야는 4개 실천과제와 23개 사업이며, 총 사업비는 117,499백만원(국비 31,626백만원) 소요됨
 - 지역대학 자율적 교육역량 강화 : 1개 사업, 총 6,000백만원(국비 6,000백만원)
 - 지역맞춤형 우수 지역인재 양성 : 6개 사업, 총 29,191백만원(국비 21,121백만원)
 - 지역교육 혁신역량 강화 : 5개 사업, 총 24,177백만원(국비 2,705백만원)
 - 지역인재 취업 및 사회진출 준비지원 : 11개 사업, 총 58,131백만원(국비 1,800백만원)
- 우선순위 사업
 - 지역맞춤형 우수 지역인재 양성(5): 사회맞춤형 산학협력 선도대학(인하대, 재능대), 특성화 전문대학 육성사업(인하공전, 재능대), 평생교육진흥원 지원
 - 지역교육 혁신역량 강화(2): 교육혁신지구 운영사업, 매력적인 직업계고 육성
 - 지역인재 취업 및 사회진출 준비 지원(4) : 인천 청년공간 유유기지 운영, 인천 청년사랑 프로젝트, 청년 고용 촉진 인턴사업, 청년고용 우수기업 근로환경 개선 지원

② 세부 추진계획

□ 지역대학 자율적 교육역량 강화

- 현황 및 문제점
 - 인천시는 대학교 수가 국립 1곳과 사립 2곳에 그침
 - 2018년 THE 아시아 대학 순위에서 100위내에 진입한 곳은 없음
- 목표 및 추진방향
 - 지역대학 자율적 교육역량 강화를 위해 “지역 대학의 학부 교육 및 인재육성 역량 강화”를 목표로 설정

- 대학의 교육과 연구역량 강화를 통해 역량 있는 지역인재 양성

목표	지역 대학의 학부 교육 및 인재육성 역량 강화
----	---------------------------



추진전략	○ 대학교육 선진화를 통한 역량 있는 지역인재 양성
------	------------------------------

○ 주요추진내용

- (세부과제1) 대학 자율역량 강화 지원사업(ACE+) (인하대)

◎ 현황

- 기존 학부 교육의 선진화를 통해 대학교육의 특성화 및 질적 향상을 통해 새로운 경제사회 환경에 적응할 수 있는 인재 양성이 필요함

◎ 세부 사업내용

- 사업비 : 6,000백만원
- 사업기간 : 2017년 4월 ~ 2021년 2월
- 사업내용
 - BIG 교육과정 혁신 : 균형 잡힌 교양교육, 창의적 문제해결 전공교육, 글로벌 서비스 러닝 비교과 교육
 - 자율역량 제고를 위한 교육지원 시스템 개선 : 유연한 학사제도, 신뢰의 학생지도, 교수-학습 지원체계, 평가·환류를 통한 교육의 질 관리

[표 III-15] 지역대학 자율적 교육역량 강화 실천과제 추진계획

(단위 : 백만원)

우선 순위	사업명	사업내용	사업기간	총투자액 (괄호국비)	회계구분 (국비기준)	신규, 기존 구분
	대학 자율역량 강화 지원사업(ACE+) (인하대)	BIG 교육과정 혁신, 자 율역량 제고를 위한 교 육지원 시스템 개선으로 유연하게 행동하는 참인 재 양성	2017.04.01 · - 2021.02.28	6,000 (6,000)	일반	기존
합계(1)		-	-	6,000 (6,000)	-	-

□ 지역맞춤형 우수 지역인재 양성

○ 현황 및 문제점

- 지역 내 신성장산업 분야인 바이오 및 IT 분야의 부족한 인력을 양성·공급하기 위한 지역대학과 산업계의 협업이 필요함

○ 목표 및 추진방향

- 지역맞춤형 우수 지역인재 양성을 위해 “지역인재의 역량 강화를 통한 취업률 제고”를 목표로 설정
- 지역 내 인력 부족 분야인 바이오산업 등에 대한 지역산업 맞춤형 인재 양성 프로그램의 발굴과 운영
- 사회 수요에 대응 가능한 유연한 인재 양성을 위해 산학협력 프로그램의 발굴과 운영

목표	지역인재의 역량 강화를 통한 취업률 제고
----	------------------------

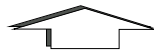

추진전략	<ul style="list-style-type: none"> ○ 지역대학과 연계한 지역산업 맞춤형 인재 양성 ○ 사회 수요에 대응가능한 유연한 인재 양성
------	--

○ 주요추진내용

- (세부과제1) 사회맞춤형 산학협력 선도대학(LINC+) 육성사업(인하대)

◎ 현황

- 사회 수요를 반영한 맞춤형 교육과정 확산을 통해 학생 취업난과 기업 구인난 해소, 실효성이 없는 현장실습을 지양하고 기업전문가가 참여한 실습교육 강화

◎ 세부 사업내용

- 사업비 : 4,791백만원
- 사업기간 : 2017년 6월 ~ 2022년 2월
- 사업내용 : 지역산업(인천시의 경우, 제조업)의 수요에 맞는 교육과정 개설, 현장미러형 실습센터(산업체 현장 수준)를 운영하여 융합형 R&D 인재 양성 지원

- (세부과제2) 사회맞춤형 산학협력 선도대학(LINC+) 육성(인천재능대)
 - ◎ 현황
 - 4차 산업혁명의 급속한 기술변화에 적극적이고 유연하게 대응할 수 있는 창의·융합형 인재 양성 필요
 - ◎ 세부 사업내용
 - 사업비 : 6,852백만원
 - 사업기간 : 2017년 5월 ~ 2022년 2월
 - 사업내용 : 전문대학이 교육공급자(학교·교수) 주도의 일방적 교육방식이 아닌 교육수요자(산업체)로부터 요구받은 직무분야 및 교육과정에 따라 맞춤형 교육과정을 개발·운영하고 사회가 필요한 인력을 해당 산업체에 채용과 연계하는 교육과정을 지원

- (세부과제3) 특성화 전문대학 육성사업(인하공업전문대학)
 - ◎ 현황
 - 지역사회, 지역산업체, 대학이 유기적 상호협력이 가능한 지식기반 융합형 산업(공업+서비스)을 위한 맞춤형 창의 인재양성 생태계시스템 구축 필요
 - ◎ 세부 사업내용
 - 사업비 : 4,667백만원
 - 사업기간 : 2014년 3월 ~ 2019년 2월
 - 사업내용 : 고등직업교육 스마트 학습 플랫폼 구축 및 4차 산업혁명 융합인재 양성, 지역 상생·동반성장 전문대학 모델 구축

- (세부과제4) 특성화 전문대학 육성사업(인천재능대학)
 - ◎ 현황
 - NCS 기반 현장중심 교육으로 산업현장에 적합한 핵심인재양성
 - ◎ 세부 사업내용
 - 사업비 : 4,811백만원
 - 사업기간 : 2014년 6월 ~ 2019년 2월
 - 사업내용 : 인천 전략산업인 공항·항만을 중심으로 한 서비스 산업 분야의 맞춤형 핵심인력 양성

- (세부과제5) 인천시민대학 지정 및 운영
 - ◎ 현황
 - 인천지역 시민교육 활성화 및 지역 정체성 확립, 향상을 위한 시민교육 플랫폼 필요
 - ◎ 세부 사업내용
 - 사업비 : 745백만원

- 사업기간 : 2017년 3월 ~ 2018년 12월
- 사업내용 : 인천을 주제로 한 특화프로그램, 인천 스토리텔러 통합 및 양성, 지역 특성을 반영한 인문학 프로그램 등

- (세부과제6) 평생교육진흥원 지원

◎ 현황

- 평생교육진흥원의 인천 평생교육 총괄 컨트롤타워 기능 수행, 맞춤형 평생교육 프로그램 개발 및 정보제공 등으로 시민 평생학습 진흥

◎ 세부 사업내용

- 사업비 : 7,325백만원
- 사업기간 : 2018년 1월 ~ 2022년 12월
- 사업내용 : 학습자 맞춤형 특화프로그램 운영지원, 평생교육 네트워크 구축, 평생교육 프로그램 개발 및 연구

[표 III-16] 지역맞춤형 우수 지역인재 양성 실천과제 추진계획

(단위 : 백만원)

우선 순위	사업명	사업내용	사업기간	총투자액 (괄호국비)	회계구분 (국비기준)	신규, 기존 구분
○	사회맞춤형 산학협력 선도대학(LINC+) 육성사업(인하대)	지역산업(인천시의 경우, 제조업)의 수요에 맞는 교육과정 개설, 산업체 현장 수준의 실습센터를 운영하여 융합형 R&D 인재 양성 지원	2017.06.01 - 2022.02.28	4,791 (4,791)	일반	기존
○	사회맞춤형 산학협력 선도대학(LINC+) 육성사업(인천재능대)	산업체로부터 요구받는 직무분야 및 교육과정에 따라 맞춤형 교육과정을 개발·운영하고 사회가 필요한 인력을 해당 산업체에 채용과 연계	2017.05.01 - 2022.02.28	6,852 (6,852)	일반	기존
○	특성화 전문대학 육성사업(인하공업전문대학)	고등직업교육 스마트 학습 플랫폼 구축 및 4차 산업혁명 융합인재 양성, 지역 상생·동반성장 전문대학 모델 구축	2014.03.01 - 2019.02.28	4,667 (4,667)	일반	기존
○	특성화 전문대학 육성사업(인천재능대학)	인천의 전략산업인 공항·항만을 중심으로 한 서비스 산업 분야의 맞춤형 핵심 인력 양성	2014.06.01 - 2019.02.28	4,811 (4,811)	일반	기존
	인천시민대학 지정 및 운영	인천을 주제로 한 특화 프로그램, 인천 스토리텔러 통합 및 양성, 지역 특성을 반영한 인문학 프로그램 등	2017.03.01 - 2018.12.31	745	시 자체	기존
○	평생교육진흥원 지원	학습자 맞춤형 특화프로그램 운영 지원, 평생교육 네트워크 구축 및 평생교육프로그램 개발 및 연구	2018.01.01 - 2022.12.31	7,325	시 자체	신규
합계(6)		-	-	29,191 (21,121)	-	-

□ 지역교육 혁신역량 강화

○ 현황 및 문제점

- 2017학년도 인천 학생의 1, 2등급 점유율은 전국 17개 시·도 중 13위로 2013년 대비 향상되었지만, 여전히 개선의 여지가 있음
- 인천지역 공교육 및 평생교육의 혁신역량을 강화하여 다양한 시민의 교육 수요에 대응하는 것이 필요함
- 평생교육 참여자 수를 비슷한 규모의 광역시 수준으로 확대 필요

○ 목표 및 추진방향

- 지역교육 혁신역량 강화 추진을 위해 “지역과 연계한 교육혁신 역량 제고”를 목표로 설정
- 마을과 연계한 교육혁신지구 사업의 확대를 통한 새로운 공교육 모델의 도입
- 지역 고용시장에서 중요한 부분을 차지하고 있는 특성화고 및 마이스터고에 대한 지원 강화 필요
- 지역의 평생교육 활성화를 통해 장년층의 재취업 역량을 강화하고 은퇴 후 경력개발을 지원함

목표	지역과 연계한 교육혁신 역량 제고
----	--------------------

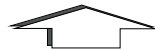

추진전략	<ul style="list-style-type: none"> ○ 마을과 연계한 교육혁신지구 지정 및 활성화 ○ 매력적인 직업계고 육성을 통한 지역인재 양성
------	---

○ 주요추진내용

- (세부과제1) 교육혁신지구 운영 사업

◎ 현황

- 교육청, 자치구, 지역주민, 학교가 적극적으로 소통하고 협력하는 마을교육공동체 형성으로 마을과 함께하는 학교 문화 조성
- 지역의 인적·물적 자원을 발굴하여 학교와 연계한 지역특색교육 실시

◎ 세부 사업내용

- 위 치 : 인천광역시 계양구, 미추홀구, 부평구, 중구
- 사 업 비 : 4,017백만원

- 사업기간 : 2018년 1월 ~ 2018년 12월
- 사업내용
 - 창의공감교육과정 : 창의성과 감성교육으로 학생의 미래 핵심역량을 신장하고, 다양하고 특성화된 학생 중심 교육과정으로 배움 중심의 교육을 지원
 - 마을-학교 연계 사업 : 마을의 다양한 인적·물적 자원을 학교교육과정으로 재구성하여 운영함으로써 특색 있는 학교 교육 실시
 - 민관학 거버넌스 구축 운영 : 지속가능한 교육혁신지구 사업 추진을 위해 다양한 교육주체의 의견을 수렴하고, 적극적으로 참여할 수 있는 기회를 확대함으로써 학교-마을교육공동체 구축

- (세부과제2) 매력적인 직업계고 육성

◎ 현황

- 직업계고 간 양극화가 존재하여 그 상승 폭이 둔화하고 있으며 직업계고의 전체적인 발전과 성장에 장애 요인으로 작용
- 행복한 교육 환경조성 및 특화된 직업교육 프로그램 제공 등을 통한 효과적인 직업교육과 취업률 제고

◎ 세부 사업내용

- 사업비 : 2,240백만원
- 사업기간 : 2017년 3월 ~ 2019년 2월
- 사업내용 : 지역사회와 연계한 학교 특성에 맞는 교육 모델 개발 및 학교운영 시스템 개선, 문제해결 능력을 신장시킬 수 있는 학생 참여 중심의 프로젝트 기반 수업 활성화 지원, 산업수요를 반영한 직업기초능력 향상 및 전문 기술력 신장을 위한 학교 교육과정 편성과 운영

- (세부과제3) 인천녹색환경지원센터 지원

◎ 현황

- 환경 관련 현안 문제 해결과 녹색성장의 기반 조성 및 활성화

◎ 세부 사업내용

- 위치 : 인천광역시 연수구 갯벌로 169 인천대학교 미래관
- 사업비 : 1,300백만원
- 사업기간 : 2018년 1월 ~ 2018년 12월
- 사업내용 : 연구개발사업(정책, 조사연구, 기술개발, 산학협력연구), 기업 환경지원사업(기술지원 및 환경기술인 교육으로 사전오염 예방체계 구축), 환경교육 및 정보교류 사업(환경지식 제공 및 일자리 창출을 위한 전문인력 양성 등)

- (세부과제4) 교육청 비법정전출금 지원

◎ 현황

- 관할 지역내 초·중·고의 교육·학예 진흥 및 교육환경 개선을 위해 비법정 전출금 지원

◎ 세부 사업내용

- 사 업 비 : 7,620백만원
- 사업기간 : 2018년 1월 ~ 2022년 12월
- 사업내용 : 인천과학예술영재학교, 영재교육기관의 운영 지원 및 교육경비 보조 제한, 교육기관 프로그램비 지원

- (세부과제5) 창의적 인재 양성을 위한 인천형 미래교실 조성

◎ 현황

- 미래교육 학습환경 구축으로 학생들의 21세기 미래핵심역량 신장 및 초·중·고등학교 교실이 4차 산업혁명 시대의 기술 직업 변화에 대비

◎ 세부 사업내용

- 사 업 비 : 9,000백만원
- 사업기간 : 2018년 1월 ~ 2022년 12월
- 사업규모 : 초·중·고 300개 교실 구축
- 사업내용 : 첨단 IT 장비와 융합된 인천형 첨단교실 구축(학교시설이 낙후된 원도심지역 학교부터 우선 실시)

[표 III-17] 지역교육 혁신역량 강화 실천과제 추진계획

(단위 : 백만원)

우선 순위	사업명	사업내용	사업기간	총투자액 (괄호국비)	회계구분 (국비기준)	신규, 기존 구분
○	교육혁신지구 운영 사업	창의공감교육과정, 마을-학교 연계사업 및 민관학 거버넌스 구축 운영	2018.01.01 - 2018.12.31	4,017 (65)	일반	기존
○	매력적인 직업계고 육성	학생 참여 중심의 프로젝트 기반 참여 수업 활성화 및 지역사회와 연계한 학교 특성에 맞는 교육모델 개발	2017.03.01 - 2019.02.28	2,240 (2,240)	특별	기존
	인천 녹색 환경 지원 센터 지원	연구개발사업, 기업환경 지원사업, 환경교육 및 저오교류 사업	2018.01.01 - 2018.12.31	1,300 (400)	일반	기존
	교육청 비법정전출금 지원	인천 과학예술평영재 학교, 영재교육기관의 운영 지원 및 교육경비 보조제한 교육기관 프로그램비 지원	2018.01.01 - 2022.12.31	7,620	시 자체	신규
	창의적 인재 양성을 위한 인천형 미래교실 조성	첨단 IT 장비와 융합된 인천형 첨단교실 구축 (학교 시설이 낙후된 원도심지역 학교부터 우선 실시)	2018.01.01 - 2022.12.31	9,000 (4,500)	일반	신규
합계(5)		-	-	24,177 (2,705)	-	-

□ 지역인재 취업 및 사회진출 준비 지원

○ 현황 및 문제점

- 인천시 청년층의 실업률은 전국 평균 대비 높은 10.1% 수준으로 정책적인 대응이 필요함
- 지역 중소기업은 구인난을 겪고 있음

○ 목표 및 추진방향

- 지역인재 취업 및 사회진출 준비 지원을 위해 “지역 청년인재의 취업과 사회진출 지원”이라는 목표를 설정
- 대학과 연계한 일자리센터 운영을 통해 체계적인 취업 및 사회진출을 지원
- 청년인턴 및 근로환경 개선사업들의 추진을 통해 지역 청년들의 중소기업 취업을 촉진

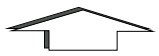
목표	지역 청년인재의 취업과 사회진출 지원
	
추진전략	<ul style="list-style-type: none"> ○ 대학일자리센터 사업을 통해 취업 및 사회진출 지원 ○ 중소기업 청년 취업자의 근로환경 개선

○ 주요추진내용

- (세부과제1) 대학일자리센터 운영지원 사업

◎ 현황

- 대학 내 진로 및 취·창업 지원 기능의 공간적 일원화, 기능적 연계 등 통합서비스 전달체계 구축, 저학년 진로교육 확대 등 대학의 지원역량 강화와 청년의 원활한 노동시장 이행 지원

◎ 세부 사업내용

- 사업비 : 3,600백만원
- 사업기간 : 2015년 10월 ~ 2021년 2월
- 사업규모 : 2개 대학(인천대, 인하대)
- 사업내용 : 대학 내의 진로지도 및 취·창업지원 기능 통합·연계, 대학 내의 취업지원 인프라 구축, 지역 청년 고용관련 유관기관 네트워크 구축 운영

- (세부과제2) 인천 청년공간 유유기지 운영

◎ 현황

- 다양한 목적의 청년 소통·교류 공간, 심신에너지 충전 공간과 진로·취업 등 정보제공으로 역량 강화 및 취업 창구 역할

◎ 세부 사업내용

- 위 치 : 인천광역시 미추홀구 석점로 229 (제물포스마트타운 15층)
- 사 업 비 : 3,000백만원
- 사업기간 : 2018년 1월 ~ 2022년 12월
- 사업내용 : 청년모임 지원(IN-JOY), 토크콘서트, 정기 네트워킹데이 진행, 1:1 컨설팅 지원, 청년희망 강의제공, 일자리 정보제공 등

- (세부과제3) 인천 청년사랑 프로젝트

◎ 현황

- 대·중소기업간 임금·복리후생 격차 완화를 위한 복지지원 정책을 추진하여 청년근로자 조기 퇴사 방지, 장기근속유지, 생활안정 도모 필요

◎ 세부 사업내용

- 사 업 비 : 7,952백만원
- 사업기간 : 2018년 1월 ~ 2022년 12월
- 사업내용 : 인천광역시 소재 중소 제조기업에 근무하는 만 34세 이하 근로자를 대상으로 연간 120만원 가량의 복지비를 제공(생애 1회 제한)

- (세부과제4) 청년 고용촉진 인턴사업

◎ 현황

- 청년·기업 매칭기회 확대로 취업연계 강화 및 취업을 제고, 미취업 청년층에 취업확대 및 경력형성 기회 제공

◎ 세부 사업내용

- 사 업 비 : 10,050백만원
- 사업기간 : 2018년 1월 ~ 2022년 12월
- 사업내용 : 인천지역 관내 만 34세 이하 청년 300명을 선발하여 지역 중소, 중견기업에 인턴으로 고용

- (세부과제5) 청년고용 우수기업 근로환경개선 지원

◎ 현황

- 고용우수기업 인센티브 제공으로 청년채용 확대 및 일자리 창출

◎ 세부 사업내용

- 사 업 비 : 5,600백만원
- 사업기간 : 2018년 1월 ~ 2022년 12월
- 사업내용 : 기업 근로환경 개선(휴게실, 사내교육시설, 구내식당 시설 설

치 및 개보수, 안마기 및 공기정화기 등의 자본재 구입 지원)

- (세부과제6) 청년 면접지원 서비스

◎ 현황

- 청년실업률 증가와 취업준비기간 장기화에 따른 청년 면접 비용 부담 증가에 따른 해소 지원책 필요

◎ 세부 사업내용

- 사업비 : 700백만원
- 사업기간 : 2018년 1월 ~ 2022년 12월
- 사업내용 : 인천지역 관내 만 34세 이하 구직자를 대상으로 면접용 정장 대여비 지원

- (세부과제7) 시장직속 일자리위원회 신설

◎ 현황

- 시장 직속 일자리위원회 신설로 정확한 일자리 현황 관리 및 장단기 로드맵 마련

◎ 세부 사업내용

- 사업비 : 300백만원
- 사업기간 : 2018년 1월 ~ 2022년 12월
- 사업내용 : 일자리위원회 신설 및 운영에 관한 조례 제정, 일자리위원회 위원 위촉 및 운영, 일자리 창출 사업 발굴 및 일자리정보 통합 서비스 제공

- (세부과제8) 시·군·구 상생협력 일자리사업 추진

◎ 현황

- 현장에 기반한 상향식·협력적 기획으로 지속가능한 일자리사업 발굴 및 우수일자리 인천시 대표 일자리사업으로 브랜드화 추진

◎ 세부 사업내용

- 사업비 : 13,000백만원
- 사업기간 : 2018년 1월 ~ 2022년 12월
- 사업내용 : 군·구별 특화 일자리사업 발굴을 위한 공모사업 추진, 일자리멘토단과의 토론을 통한 사업 선정 및 우수일자리 사업 표창, 매칭비용 조정 등을 통한 인센티브 제도 마련

- (세부과제9) 구직청년을 위한 ‘드림체크카드’ 도입

◎ 현황

- 미취업 상황이 지속됨으로 인하여 경제적 어려움을 겪고 있는 청년에게 취업활동비를 지원하여 취업을 장려하고 사회적 안전망 확충

◎ 세부 사업내용

- 사업비 : 4,622백만원
- 사업기간 : 2018년 1월 ~ 2022년 12월
- 사업규모 : 1,200명(연간 300명)
- 사업내용 : 인천 거주 만 19~34세 졸업 후 2년 이상 미취업 청년을 대상으로 '드림체크카드'를 발행하여 구직활동을 지원

- (세부과제10) 중소기업 취업 청년을 위한 'Dream for 청년통장' 도입

◎ 현황

- 중소기업 청년 취직자 장기근속 유지 및 생활안정 도모, 중소기업 인력난 해소 및 고용(취업) 유인책 마련을 통한 청년고용 촉진

◎ 세부 사업내용

- 사업비 : 9,307백만원
- 사업기간 : 2018년 1월 ~ 2022년 12월
- 사업규모 : 2,000명(연간 400명)
- 사업내용 : 취업청년에게 생애 1회 '드림체크통장'을 통한 목돈 마련 기회 제공

- (세부과제11) 청년정책 전담기구 설치

◎ 현황

- 청년정책 발굴 및 지원사업의 효율적 추진 필요

◎ 세부 사업내용

- 사업비 : 비예산사업
- 사업기간 : 2018년 7월 ~ 2018년 10월
- 사업내용 : 청년정책 전담기구 설치를 위한 조례 개정 및 청년의 권익 증진, 발전을 위한 정책 적극 발굴·추진

[표 III-18] 지역인재 취업 및 사회진출 준비 지원 실천과제 추진계획

(단위 : 백만원)

우선 순위	사업명	사업내용	사업기간	총투자액 (팔호국비)	회계구분 (국비기준)	신규, 기존 구분
	대학일자리센터 운영 지원 사업	대학 내 취업지원 인프라 구축, 지역 청년 고용관련 유관기관 네트워크 구축 운영	2015.10.01 - 2021.02.28	3,600 (1,800)	일반	기존
○	인천 청년공간 유유 기지 운영	청년모임 지원(IN-JOY), 토크콘서트, 정기네트워킹데이 진행, 1:1 컨설팅 지원, 청년희망 강의제공, 일자리 정보제공 등	2018.01.01 - 2022.12.31	3,000	시 자체	신규
○	인천 청년사랑 프로 젝트	인천광역시 소재 중소기업에 근무하는 만 34세 이하 근로자를 대상으로 연간 120만원 가량의 복지비를 제공(생애 1회 제한)	2018.01.01 - 2022.12.31	7,952	시 자체	신규
○	청년 고용촉진 인턴 사업	인천지역 관내 만 34세 이하 청년 300명을 선발하여 지역 중소, 중견기업에 인턴으로 고용	2018.01.01 - 2022.12.31	10,050	시 자체	신규
○	청년고용 우수기업 근로환경개선 지원	기업 근로환경 개선(휴게실, 사내교육시설, 구내식당 시설 설치 및 보수 및 안마기, 공기정화기 등의 자본재 구입 지원)	2018.01.01 - 2022.12.31	5,600	시 자체	신규
	청년 면접지원 서비 스	인천지역 관내 만 34세 이하 구직자를 대상으로 면접용 정장 대여비를 지원	2018.01.01 - 2022.12.31	700	시 자체	신규
	시장직속 일자리위원 회 신설	일자리위원회 신설 및 운영에 관한 조례 제정 및 일자리 창출 사업 발굴, 일자리정보 통합 서비스 제공	2018.01.01 - 2022.12.31	300	시 자체	신규
	시·군·구 상생협력 일자리사업 추진	군·구별 특화 일자리 사업 발굴을 위한 공모사업 추진	2018.01.01 - 2022.12.31	13,000	시 자체	신규
	구직청년을 위한 '드림 체크카드' 도입	인천 거주 만19~34세 졸업 후 2년 이상 미취업 청년을 대상으로 '드림체크카드'를 발행하여 구직활동을 지원	2018.01.01 - 2022.12.31	4,622	시 자체	신규
	중소기업 취업 청년 을 위한 'Dream for 청년통장' 도입	취업청년에게 생애1회 '드림체크통장'을 통해 목돈 마련 기회 제공	2018.01.01 - 2022.12.31	9,307	시 자체	신규
	청년정책 전담기구 설치	청년정책 전담기구 설치를 위한 조례 개정 및 청년의 권익 증진, 발전을 위한 정책 적극 발굴·추진	2018.07.01 - 2018.10.31	비에산	비에산	신규
합계(11)		-	-	58,131 (1,800)	-	-

4) 재정투입계획

[표 III-19] 지역인재-일자리 선순환 교육체계 사업계획 총괄표

(단위 : 백만원)

실천과제명	세부사업명	국비					지방비	민자	합계
		2018	2019	2020	2021	2022			
지역대학 자율적 교육역량 강화 (1)	대학 자율역량 강화 지원사업(ACE+) (인하대)	2,000	2,000	2,000	-	-	-	-	6,000
지역맞춤형 우수 지역인재 양성 (6)	사회맞춤형 산학협력 선도대학(LINC+) 육성 사업(인하대)	1,191	1,200	1,200	1,200	-	-	-	4,791
	사회맞춤형 산학협력 선도대학(LINC+) 육성 사업(인천재능대)	1,752	1,700	1,700	1,700	-	-	-	6,852
	특성화 전문대학 육성 사업(인하공업전문대학)	4,667	-	-	-	-	-	-	4,667
	특성화 전문대학 육성 사업(인천재능대학)	4,811	-	-	-	-	-	-	4,811
	인천시민대학 지정 및 운영	-	-	-	-	-	745	-	745
	평생교육진흥원 지원	-	-	-	-	-	7,325	-	7,325
	교육혁신지구 운영 사업	65	-	-	-	-	3,952	-	4,017
지역교육 혁신역량 강화 (5)	매력적인 직업계고 육성	1,120	1,120	-	-	-	-	-	2,240
	인천 녹색 환경 지원센터 지원	400	-	-	-	-	400	500	1,300
	교육청 비법정전출금 지원	-	-	-	-	-	7,620	-	7,620
	창의적 인재양성을 위한 인천형 미래교실 조성	-	-	-	-	-	4,500	4,500	9,000
	대학일자리센터 운영지원 사업	600	600	600	-	-	1,800	-	3,600
지역인재 취업 및 사회진출 준비 지원 (11)	인천청년공간 유유기지 운영	-	-	-	-	-	3,000	-	3,000
	인천 청년사랑 프로젝트	-	-	-	-	-	7,952	-	7,952
	청년 고용촉진 인턴사업	-	-	-	-	-	10,050	-	10,050
	청년고용 우수기업 근로환경개선 지원	-	-	-	-	-	5,600	-	5,600
	청년 면접지원 서비스	-	-	-	-	-	700	-	700
	시장직속 일자리위원회 신설	-	-	-	-	-	300	-	300
	시·군·구 상생협력 일자리사업 추진	-	-	-	-	-	13,000	-	13,000
	구직청년을 위한 '드림 체크카드' 도입	-	-	-	-	-	4,622	-	4,622
	중소기업 취업 청년을 위한 'Dream for 청년 통장' 도입	-	-	-	-	-	9,307	-	9,307
	청년정책 전달기구 설치	-	-	-	-	-	비예산	-	비예산
합계 (23)	23개 사업	16,606	6,620	5,500	2,900	-	80,873	5,000	117,499

(2) 지역자산을 활용한 특색있는 문화관광

1) 현황

□ 인구 십만 명당 문화기반시설 수

- 2017년 기준 인천의 문화기반시설은 총 1,116개소로 서울(3,224개소)과 부산(1,347개소)에 이어 세 번째로 많은 시설을 보유함
- 인천시 전체 문화기반시설 중 공공체육시설이 1,020개소로 가장 많은 비중을 차지하고 있으며 그밖에 공공도서관 47개소, 박물관 27개소 등이 있음
- 인천의 10만 명당 시설 수는 37.9개소로 광주(55개소)와 부산(38.5개소) 다음으로 많은 시설을 보유하고 있지만, 미술관은 다른 특별·광역시 대비 적은 편임

[표 III-20] 특별·광역시별 문화기반시설 현황

(단위 : 개소)

구분	합계									10만명당 시설 수
		국립 도서관	공공 도서관	박물관	미술관	문예 회관	지방 문화원	문화 의집	공공 체육 시설	
서울특별시	3,224	1	147	128	39	20	25	5	2,859	32.5
부산광역시	1,347	0	40	26	6	11	14	0	1,250	38.5
대구광역시	855	0	35	15	4	11	8	0	782	34.4
인천광역시	1,116	0	47	27	4	9	8	1	1,020	37.9
광주광역시	808	0	22	10	9	7	5	4	751	55.0
대전광역시	545	0	24	16	5	4	5	3	488	36.0
울산광역시	318	0	17	9	0	5	5	4	278	27.1

자료 : 문화체육관광부(2017), 전국 문화기반시설 및 공공체육시설 총람

□ 인천광역시 지역관광객 증감률

- 2016년 기준 약 2천3백만 명이 월미도를 비롯한 21개소의 관광지에 방문하였음. 직전 연도와 비교하면 약 160만 명 증가하였으며 관광객 중 65.5%가 무료관광지에, 34.5%가 유료관광지에 방문함
- 최근 5년간 방문객 수를 살펴보면 2013년 주요 관광지를 찾아온 방

문객 수가 69.7% 급감하였고 이후 지속적으로 증가하고 있는 추세임

[표 III-21] 인천광역시 관광지 및 관광객 현황

(단위 : 개소, 명, %)

구분	관광지 수	방문객 수	관광지별 방문객 수		증감률
			유료관광지	무료관광지	
2012년	22	36,593,494	7,664,645	28,928,849	-
2013년	18	11,099,501	3,630,575	7,468,926	-69.7
2014년	20	15,574,188	7,591,211	7,982,977	40.3
2015년	21	22,133,647	8,318,894	13,814,753	42.1
2016년	21	23,750,781	8,188,795	15,561,986	7.3

자료 : 인천광역시(2016), 인천광역시기본통계

□ 인천시민의 문화예술활동 참가율

- 인천의 인구 10만 명당 문화예술활동에 참여한 시민은 2,943천명이며 이는 서울(9,931천명)과 부산(3,499천명) 다음으로 많은 수임
- 문화예술활동 건수를 살펴보면 인천은 34.1%로 전국 평균보다 낮은 수치이며 특별·광역시 중에서도 최하위임
- 인천시민은 박물관이나 미술관 등의 시각예술보다 공연예술활동에 더 많은 참여를 하는 것으로 나타남

[표 III-22] 특별·광역시별 인구 10만 명당 문화예술활동 건수

(단위 : 천명, 건)

구분	인구수	참가율		
		합계	시각예술	공연예술
전국평균	-	66.4	25.6	40.7
서울특별시	9,931	124.4	57.4	67.0
부산광역시	3,499	74.0	23.7	50.3
대구광역시	2,485	87.1	32.6	54.5
인천광역시	2,943	34.1	13.7	20.4
광주광역시	1,469	87.4	34.0	53.4
대전광역시	1,514	65.9	24.0	2.8
울산광역시	1,172	60.1	18.2	42.0

자료 : 한국문화예술위원회(2016), 문화예술활동현황조사

2) 목표 및 추진전략

목표	격차없는 문화향유와 특색있는 지역관광 활성화				
	1. 지역관광객 수 증가				
	지역관광객 수	2018년	23,750천명	→ 2022년	30,000천명
	2. 문화기반시설 확충 및 예술활동 참가율 제고				
	문화예술활동 참가율	2018년	34.1%	→ 2022년	50.0%
	미술관 수	2018년	4개	→ 2022년	6개

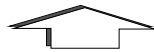

추진전략	[지역간 문화격차 해소]				
	1. 지역맞춤형 문화기반 인프라 조성				
	2. 생활문화동아리와 지역문화예술 특성화 사업 발굴				
	[새로운 가치 창출로 지역문화 성장]				
	1. 지역 기반 문화콘텐츠 생산 촉진				
	2. 지역 자산을 활용한 지역특화형 문화재생 추진				
	[지역간 연계협력과 지역 관광거점 육성]				
	1. 개항장과 강화권을 중심으로 경인권 핵심 관광거점 조성				
	2. 수도권 서북부 평화관광 인프라 조성				
	[지역관광 혁신역량 제고]				
	1. 마을특성화를 통한 관광자원 개발				
	2. 관광객을 불러오는 매력 있는 지역축제 발굴				

① 지역간 문화격차 해소

- 지역간 문화기반 인프라 격차 해소
- 생활문화동아리 활성화와 지역문화예술 특성화 사업 발굴

② 새로운 가치 창출로 지역문화 성장

- 지역 문화자산을 활용한 프로그램과 문화콘텐츠 산업 육성을 통해 지역문화 창출 기반 조성
- 지역주민의 생활문화 공간의 재생과 공유자산을 활용한 문화재생 추진

③ 지역간 연계협력과 지역 관광거점 육성

- 개항장과 강화권을 지역의 핵심 관광거점으로 조성
- 수도권 서북부에서 강원도 양양에 이르는 접경지역 누리길 조성

④ 지역관광 혁신역량 제고

- 마을 단위의 고유한 자산을 활용한 프로그램과 관광 인프라 발굴
- 펜타포트 락페스티벌, EDM 페스티벌과 같은 지역축제 발굴을 통한 관광객 유치

3) 중점 추진계획

① 총괄 개요

○ 인천시 지역자산을 활용한 특색있는 문화·관광 분야는 4개의 실천과제와 33개 사업으로 사업비는 총 172,096백만원(국비 46,574백만원) 소요됨

- 지역간 문화격차 해소 : 13개 사업, 총 98,151백만원(국비 22,928백만원)
- 새로운 가치 창출로 지역문화 성장 : 6개 사업, 총 36,414백만원(국비 10,776백만원)
- 지역간 연계협력과 지역 관광거점 육성: 3개 사업, 총 9,589백만원(국비 5,340백만원)
- 지역관광 혁신역량 제고 : 11개 사업, 총 27,942백만원(국비 7,530백만원)

○ 우선순위 사업

- 지역간 문화격차 해소(4): 문화특화지역조성사업(문화도시 조성), 작은도서관 운영 활성화 사업, 지역문화예술 특성화 사업, 생활문화 동아리 지원
- 새로운 가치 창출로 지역문화 성장(4): 문화재 야행 프로그램, 지역 기반형 콘텐츠코리아랩 운영, 지역문화산업연구센터(CRC)육성, 작은 문화공간 조성사업
- 지역간 연계협력과 지역 관광거점 육성(1): 경인권 핵심관광지 육성
- 지역관광 혁신역량 제고(6): 경인축 문화역사자산 네트워크 조성사업, 관광안내체계구축, 도시생활환경개선(누들테마거리 조성), 문화관광자원개발(1883 개항장 관광명소화 사업), 의료관광클러스터 조성, 인천 펜타포트 음악축제 지원

② 세부 추진계획

□ 지역간 문화격차 해소

○ 현황 및 문제점

- 인천시 문화기반시설의 절대 수는 적지 않지만, 미술관의 수는 특별·광역시 중에서 두 번째로 적은 상황임

- 문화기반시설의 공간적 분포가 중구, 강화군에 밀집되어 있으며, 남동구, 부평구, 계양구, 서구 등은 인천시 평균인 3.26개소에 훨씬 못 미치는 상황임
- 또한, 문화예술활동 건수를 보면 인천시는 전국 평균보다 낮으며, 특별·광역시 중에서는 가장 낮은 수치를 기록하고 있음⁶⁾

[표 III-23] 인천광역시 군·구별 인구 10만 명당 문화기반시설 수

(단위 : 개소)

구분	총계	중구	동구	미추홀구	연수구	남동구
		13.88	4.22	3.60	3.35	1.88
10만 명당 문화기반시설수	37.9	부평구	계양구	서구	강화군	옹진군
		2.18	2.12	2.15	14.70	4.68

자료 : 문화체육관광부(2017), 전국 문화기반시설 총람

○ 목표 및 추진방향

- 지역간 문화격차 해소를 위해 “지역균형을 고려한 문화인프라와 프로그램 발굴”을 목표로 제시
- 지역별로 시민들이 고르게 문화생활을 누릴 수 있는 인프라를 정비함으로써 문화향유권을 지원함
- 시민들의 자율적인 생활문화동아리 활동에 대한 지원을 강화함으로써 지역 단위에서의 문화공동체 활성화를 유도함

목표	지역균형을 고려한 문화인프라와 프로그램 발굴
----	--------------------------



추진전략	<ul style="list-style-type: none"> ○ 지역맞춤형 문화기반 인프라 조성 ○ 생활문화동아리와 지역문화예술 특성화사업 발굴
------	---

○ 주요추진내용

- (세부과제1) 동구 복합문화 체육센터 건립

◎ 현황

- 복합문화 체육센터 건립을 통한 유동인구의 증가로 주변 전통시장 및 상권 활성화에 기여, 뉴스테이 등 원도심 활성화 계획에 따라 유입될 인

6) 한국문화예술위원회, 문화예술활동현황조사(2017)

구의 문화 수요 흡수

◎ 세부 사업내용

- 위 치 : 인천광역시 동구 송림동 125번지 일원(서림초교 옆)
- 사 업 비 : 28,325백만원
- 사업기간 : 2014년 1월 ~ 2020년 12월
- 사업규모 : 부지면적 5,800㎡, 연면적 8,449㎡(지하 2층, 지상 3층)
- 사업내용 : 체육시설(실내골프장, 헬스장, 수영장) 및 문예회관(대공연장) 조성

- (세부과제2) 문화특화지역조성사업(문화도시 조성)

◎ 현황

- 부평지역 고유의 문화적 생태환경을 기반으로 지속가능한 문화특화지역 조성과 지역의 성장 및 발전 도모

◎ 세부 사업내용

- 사 업 비 : 1,958백만원
- 사업기간 : 2018년 1월 ~ 2022년 12월
- 사업내용 : 문화거점 공간 조성, 음악문화기획 프로그램, 청소년과 시민 대상 음악 교육

- (세부과제3) 민간사업정부지급금(BTL) - 미추홀 도서관 민간투자 시설사업 임대료

◎ 현황

- 문화시설 적기 건립 및 확충을 통한 다양한 시민 중심의 서비스 제공, 문화를 통한 지속가능한 도시 성장 발전

◎ 세부 사업내용

- 위 치 : 인천광역시 남동구 인주대로 776번길(구월동610-4)
- 사 업 비 : 8,250백만원
- 사업기간 : 2009년 1월 ~ 2029년 1월(20년)
- 사업규모 : 부지면적 5,310㎡, 연면적 13,099㎡(지하 2층, 지상 3층)
- 사업내용 : 민간투자시설사업으로 건립된 미추홀도서관 임대료 지급

- (세부과제4) 민간사업정부지급금(BTL) - 부평아트센터건립 임대료 지원

◎ 현황

- 공연장, 전시실 등 복합기능을 가진 종합문화 예술회관을 접근성이 뛰어난 부평구 내에 건립하여 시민의 문화욕구 충족 및 주변 상권 활성화에 기여

◎ 세부 사업내용

- 위 치 : 인천광역시 부평구 부평대로 168(부평아트센터)

- 사 업 비 : 15,907백만원
- 사업기간 : 2010년 1월 ~ 2029년 12월(20년)
- 사업규모 : 부지면적 13,386m², 연면적 17,386m²(지하 2층, 지상 3층)
- 사업내용 : 임대형 민자사업(BTL)으로 건립한 부평아트센터 건립비(임대료) 지원

- (세부과제5) 섬마을밴드 운영

◎ 현황

- 지역주민 창작활동과 연계 관광객 및 주민에게 문화 교류의 장 제고

◎ 세부 사업내용

- 위 치 : 인천광역시 옹진군 자월면 대이작도 및 소이작도 인근
- 사 업 비 : 350백만원
- 사업기간 : 2018년 1월 ~ 2022년 12월
- 사업규모 : 전문가 파견(6개월), 풀등 공연 1회
- 사업내용 : 밴드조직 및 전문가 교육으로 소규모 공연 상설화, 풀등공연

- (세부과제6) 연수 체육문화센터 건립

◎ 현황

- 연수구 내 부족한 문화체육공간 조성을 통해 구민의 건강증진 및 삶의 질에 기여하고 건전한 여가활동 기회 제공

◎ 세부 사업내용

- 위 치 : 인천광역시 연수구 송도동 160-1(박문초교 옆)
- 사 업 비 : 13,405백만원
- 사업기간 : 2016년 12월 ~ 2019년 11월
- 사업규모 : 부지면적 4,131.5m², 연면적 5,564m²(지하 1층, 지상 3층)
- 사업내용 : 다목적체육관, 수영장, 복합문화공간 등 조성

- (세부과제7) 작은도서관 운영활성화 사업

◎ 현황

- 공공도서관 분관 역할로 공공도서관 부족지역에 물리적 인프라 구축 및 공공도서관과의 협력사업을 통해 작은도서관의 시민친화력 적극 활용

◎ 세부 사업내용

- 위 치 : 인천광역시 각 군·구 소재 작은도서관
- 사 업 비 : 2,132백만원
- 사업기간 : 2018년 1월 ~ 2022년 12월
- 사업규모 : 공·사립 작은도서관 256개소(2017년 8월 기준)
- 사업내용 : 작은도서관 지원강화를 위한 평가 시행 및 작은도서관 네트워크 구성과 운영

- (세부과제8) 작은도서관 조성

◎ 현황

- 마을 단위에 주민밀착형 작은도서관을 조성하여 지역 간 문화격차 해소 및 소외계층의 문화향수 기회 확대

◎ 세부 사업내용

- 위 치 : 인천광역시 연수구 송도동 194-2번지(송도3동 주민센터)
- 사 업 비 : 252백만원
- 사업기간 : 2018년 1월 ~ 2018년 12월
- 사업규모 : 시설면적 184㎡
- 사업내용 : 리모델링, 표준자료관리시스템 설치, 컴퓨터, 바코드스캐너, 도서 구입 등

- (세부과제9) 전통예술 상설공연 지원 지원

◎ 현황

- 전통예술 대중화와 문화향유권 확대를 위한 전통상설 공연장 운영, 시민과 관광객들에게 다양한 볼거리를 제공하고 전통음악 홍보 계기 마련

◎ 세부 사업내용

- 위 치 : 인천광역시 미추홀구 매소홀로 599(무형문화재전수교육관 야외공연장)
- 사 업 비 : 760백만원
- 사업기간 : 2018년 1월 ~ 2022년 12월
- 사업규모 : 20회 공연
- 사업내용 : 전통예술(사물놀이, 풍물단 등) 상설 공연

- (세부과제10) 지역문화예술 특성화 사업

◎ 현황

- 공공예술 활동을 통해 소외지역의 특성을 반영한 문화사업 추진으로 특색 있는 지역문화 창조 및 지역예술가의 창작활성화와 예술교류 활동 증진으로 지역문화예술 향유권 신장 도모

◎ 세부 사업내용

- 사 업 비 : 8,806백만원
- 사업기간 : 2018년 1월 ~ 2022년 12월
- 사업규모 : 지역문화예술 특성화 지원 사업(기획지원, 육성지원)
- 사업내용
 - 기획지원 사업 : 지역문화예술공간 운영활성화, 공공예술 프로젝트, 지역주민의 문화향유권 확대사업 등
 - 육성지원 사업 : 인천지역에서 문화예술하는 개인 및 단체의 사업 공모 선정 지원

- (세부과제11) 생활문화 동아리 지원

◎ 현황

- 생활문화 활성화를 위한 동아리 육성 및 지원

◎ 세부 사업내용

- 위 치 : 인천광역시 전역
- 사 업 비 : 2,500백만원
- 사업기간 : 2018년 1월 ~ 2022년 12월
- 사업내용 : 생활문화지원센터 운영 1개소, 생활문화 동아리 육성 및 지원(2018년 목표 500개 동아리)

- (세부과제12) 청라 복합문화센터 건립

◎ 현황

- 문화예술 인프라 확충을 통한 지역주민 문화욕구 충족 및 지역경제 활성화 도모

◎ 세부 사업내용

- 위 치 : 인천시 서구 청라국제도시 중앙호수공원 내(14호 근린공원)
- 사 업 비 : 7,500백만원
- 사업기간 : 2016년 1월 ~ 2018년 12월
- 사업규모 : 부지면적 10,000㎡, 연면적 4,024㎡(지하 1층, 지상 3층)
- 사업내용 : 서구 청라복합문화센터(공연장) 건립 지원

- (세부과제13) 함박마을 문화·복지센터 건립

◎ 현황

- 낙후된 함박마을 내 사회복지관, 공공도서관, 국공립어린이집 건립으로 주민복지 증진 및 원도심의 균형적 발전 도모

◎ 세부 사업내용

- 위 치 : 인천광역시 연수구 연수동 1번지 일원(함박마을 인근)
- 사 업 비 : 8,006백만원
- 사업기간 : 2016년 11월 ~ 2019년 10월
- 사업규모 : 사회복지관 연면적 1,470㎡, 도서관 연면적 1,016㎡, 국공립어린이집 연면적 897㎡
- 사업내용 : 사회복지관, 도서관, 국공립어린이집, 주차장 등 조성

[표 III-24] 지역간 문화격차 해소 실천과제 추진계획

(단위 : 백만원)

우선 순위	사업명	사업내용	사업기간	총투자액 (괄호국비)	회계구분 (국비기준)	신규, 기존 구분
	동구 복합문화 체육 센터 건립	평생학습관, 복합커뮤니 티 공간, 창작지원실 등 생활문화 공간, 카페를 조성하여 주민들의 문화 향유권 지원	2014.01.01 - 2020.12.31	28,325 (10,300)	특별	기존
○	문화특화지역조성사업 (문화도시 조성)	부평음악도시를 추진, 조성하여 지역 대표브랜 드로 육성하고 국민 문 화향유 기회 확대	2018.01.01 - 2022.12.31	1,958 (783)	특별	신규
	민간사업정부지급금 (BTL)_미추홀도서관 민간투자 시설사업 임대료	민간투자시설사업으로 건립된 미추홀도서관의 임대료 지급	2009.01.02 - 2029.01.01 (20년)	8,250 (1,650)	특별	기존
	민간사업정부지급금 (BTL)_부평아트센터 건립 임대료 지원	임대형 민자사업(BTL)으 로 건립한 부평아트센터 건립비(임대료) 지원	2010.01.01 - 2029.12.31 (20년)	15,907 (500)	특별	기존
	섬마을밴드 운영	밴드조직 및 전문가 교 육으로 소규모 공연 상 설화를 통해 관광객 및 주민에게 문화 교류의 장 제고	2018.01.01 - 2022.12.31	350	시 자체	신규
	연수 체육문화센터 건립	지역간 균형 있는 공공 체육 서비스 제공을 위 한 체육시설 건립	2016.12.01 - 2019.11.30	13,405 (4,021)	특별	기존
○	작은도서관 운영활성 화 사업	공공도서관의 분관역할 로 공공도서관 부족지역 에 물리적 인프라 구축	2018.01.01 - 2022.12.31	2,132	시 자체	신규
	작은도서관 조성 (송도 3동)	마을단위에 주민 밀착형 작은 도서관을 조성하여 지역간 문화격차 해소 및 소외계층의 문화향수 기회 확대	2018.01.01 - 2018.12.31	252 (50)	특별	신규
	전통예술 상설공연 지원	전통예술(사물놀이, 풍물 단 등) 상설 공연을 통 해 전통예술의 대중화와 문화향수권 확대	2018.01.01 - 2022.12.31	760 (380)	특별	신규
○	지역문화예술 특성화 사업	인천지역에서 문화예술 하는 개인 및 단체를 다 양한 프로젝트로 지원하 며 특색있는 지역문화예 술 향유권 신장 도모	2018.01.01 - 2022.12.31	8,806 (4,403)	특별	신규

○	생활문화 동아리 지원	생활문화 활성화를 위한 동아리 육성 및 지원	2018.01.01 - 2022.12.31	2,500	시 자체	신규
	청라 복합문화센터 건립	문화예술 인프라 확충을 통한 지역주민 문화욕구 충족 및 지역경제 활성화 도모	2016.01.01 - 2018.12.31	7,500	시 자체	기존
	함박마을 문화·복지 센터 건립	낙후된 함박마을 내 사회복지관, 공공도서관, 국공립 어린이집이 포함된 문화·복지센터를 건립함으로써 주민복지 증진 및 원도심의 균형적 발전 도모	2016.11.01 - 2019.10.31	8,006 (841)	일반	기존
합계(13)		-	-	98,151 (22,928)	-	-

□ 새로운 가치 창출로 지역문화 성장

○ 현황 및 문제점

- 문화산업지구 조성과 콘텐츠코리아랩 등 문화산업 양성을 위한 인프라가 일정 정도 정비된 상황
- 반면에 문화산업 육성의 토대가 되는 콘텐츠 개발과 사업화에 관한 관심은 부족

○ 목표 및 추진방향

- 새로운 가치 창출로 지역문화 성장을 위해 “지역 기반 문화산업 육성”을 목표로 설정
- 지역 기반 문화콘텐츠 분야의 지원 강화와 창업을 통해 문화산업 육성 기반을 마련
- 지역의 문화유산과 유희자산 등을 활용한 지역특화형 문화재생을 추진

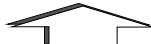
목표	지역 기반 문화산업 육성
	
추진전략	<ul style="list-style-type: none"> ○ 지역 기반 문화콘텐츠 생산 촉진 ○ 지역 자산을 활용한 지역특화형 문화재생 추진

○ 주요추진내용

- (세부과제1) 고려역사문화제

◎ 현황

- 호국의 현장 강화에서 고려역사를 테마로 하는 역사와 전통문화가 접목된 종합대전을 개최하여 인천(강화)을 대표하는 역사 관광 활성화 도모

◎ 세부 사업내용

- 위 치 : 인천광역시 강화군
- 사 업 비 : 3,840백만원
- 사업기간 : 2018년 1월 ~ 2022년 12월
- 사업내용 : 팔만대장경 판각, 이운 퍼레이드, 팔관회, 삼별초 퍼레이드 각 1식, 고려문화 체험 프로그램 1식

- (세부과제2) 문화재 야행 프로그램

◎ 현황

- 지역별 특화된 문화재 활용프로그램의 상설화 및 문화재 야간관람의 활성화

◎ 세부 사업내용

- 위 치 : 인천광역시 중구, 강화군
- 사업비 : 4,214백만원
- 사업기간 : 2018년 1월 ~ 2022년 12월
- 사업내용 : 중구, 강화군 문화유산 답사 및 야간관람 명소 발굴, 지역 내 야간 문화재 관람지원 연계 체류형 관광코스 개발 확대

- (세부과제3) 실감형 콘텐츠산업 육성

◎ 현황

- 4차 산업혁명시대에 부응하는 실감콘텐츠(VR, AR, 홀로그램 등)의 집중 육성을 통한 관련분야 경쟁력 확보 및 일자리 창출

◎ 세부 사업내용

- 위 치 : 인천광역시 미추홀구 경인로 229 인천 IT타워
- 사업비 : 6,000백만원
- 사업기간 : 2018년 1월 ~ 2022년 12월
- 사업내용 : 가상·증강현실(VR·AR) 융복합 지원 인프라 확대, 전문인력 양성 및 청년 일자리 창출

- (세부과제4) 지역기반형 콘텐츠코리아랩 운영

◎ 현황

- 문화콘텐츠 창작자 양성을 위한 프로그램 운영 및 체계적 지원을 통한 콘텐츠 산업 생태계 활성화, 창업·창직 등 일자리 창출

◎ 세부 사업내용

- 위 치 : 인천광역시 미추홀구 미추홀대로 691 틈문화창작지대
- 사업비 : 11,600백만원
- 사업기간 : 2018년 1월 ~ 2022년 12월
- 사업내용 : 창작자 양성을 위한 프로그램 운영(아이디어 생성·개발·융합 과정), 틈문화창작지대 운영 및 관리

- (세부과제5) 지역문화산업연구센터(CRC) 육성

◎ 현황

- 지역의 역사·문화자원을 활용한 차별화된 문화산업을 육성하여 콘텐츠산업 발전의 기초 동력을 확보하고 이를 생산·유통·소비할 수 있는 기반 조성

◎ 세부 사업내용

- 위 치 : 인천광역시 동구 서해대로 520번길 12
- 사 업 비 : 5,800백만원
- 사업기간 : 2018년 1월 ~ 2022년 12월
- 사업규모 : 연면적 545.3㎡(지하 1층, 지상 3층)
- 사업내용 : 문화콘텐츠 제작 및 상용화 지원, 문화콘텐츠 체험공간 구축 및 시민 문화향유 기회 확대, 지역 특화 문화자원 발굴

- (세부과제6) 작은 문화공간 조성사업

◎ 현황

- 시민의 일상적 문화수요를 반영하여 생활권 내 쉽게 문화활동을 펼칠 수 있는 일상 속 문화공간 조성, 일상공간의 문화화와 생활권 문화공간을 활성화 할 수 있는 기반 마련

◎ 세부 사업내용

- 사 업 비 : 4,960백만원
- 사업기간 : 2018년 1월 ~ 2022년 12월
- 사업내용 : 민간의 작은 문화공간 조성 및 활성화, 발굴 및 지원

[표 III-25] 새로운 가치 창출로 지역문화 성장 실천과제 추진계획

(단위 : 백만원)

우선 순위	사업명	사업내용	사업기간	총투자액 (괄호국비)	회계구분 (국비기준)	신규, 기존 구분
	고려역사문화제	고려역사를 테마로 역사와 전통문화가 결합된 종합대전을 개최하여 인천(강화)를 대표하는 역사 관광 활성화 도모	2018.01.01 - 2022.12.31	3,840	시 자체	신규
○	문화재 야행 프로그램	중구와 강화군의 문화유산 답사 및 야간관광 명소를 발굴하여 지역 내 야간문화제 관람자원 연계 체류형 관광코스 개발 확대	2018.01.01 - 2022.12.31	4,214 (2,076)	일반	신규
	실감형 콘텐츠산업육성	4차 산업혁명시대에 부응하는 실감콘텐츠의 지원 인프라 확대 및 전문인력 양성, 청년 일자리 창출	2018.01.01 - 2022.12.31	6,000	시 자체	신규
○	지역기반형 콘텐츠코리아랩 운영	문화콘텐츠 창작자 양성을 위한 프로그램 운영 및 체계적 지원을 통한 콘텐츠 산업 생태계 활성화	2018.01.01 - 2022.12.31	11,600 (5,800)	일반	신규
○	지역문화산업연구센터(CRC)육성(인천 문화콘텐츠 기반구축)	지역의 역사·문화자원을 활용한 차별화된 문화산업을 육성하여 콘텐츠 산업 발전의 기초 동력을 확보할 수 있도록 문화콘텐츠 체험 공간 구축 및 제작공간 지원	2018.01.01 - 2022.12.31	5,800 (2,900)	특별	신규
○	작은 문화공간 조성사업	일상공간의 문화화와 생활권 문화공간을 활성화할 수 있도록 민간의 작은 문화공간을 발굴, 조성 및 지원	2018.01.01 - 2022.12.31	4,960	시 자체	신규
합계(6)		-	-	36,414 (10,776)	-	-

□ 지역간 연계협력과 지역 관광거점 육성

○ 현황 및 문제점

- 경기도와 인천시를 아우르는 수도권 서북부의 남북평화지대를 중심으로 한 평화관광 인프라의 조성이 필요
- 서울-김포-교동-해주로 이어지는 교통·물류·관광산업벨트와 강화-개성으로 이어지는 고려문화권 관광자원화 구상 필요

○ 목표 및 추진방향

- 지역간 연계협력과 지역 관광거점 육성을 위해 “경인권 관광거점 조성과 평화관광 활성화”를 목표로 제시
- 개항장과 강화도의 역사문화유산을 활용한 경인권 관광거점 조성
- 평화관광 인프라 조성을 통한 수도권 서북부 평화관광 활성화

목표	경인권 관광거점 조성 and 평화관광 활성화
----	--------------------------



추진전략	<ul style="list-style-type: none"> ○ 개항장과 강화권을 중심으로 경인권 핵심 관광거점 조성 ○ 수도권 서북부 평화관광 인프라 조성
------	--

○ 주요추진내용

- (세부과제1) 경인권 핵심관광지 육성(경상, 자본)

◎ 현황

- 지역별 특색을 살린 핵심 관광지 육성을 통한 지역 관광 활성화

◎ 세부 사업내용

- 위 치 : 인천광역시 전역
- 사업비 : 1,892백만원
- 사업기간 : 2017년 1월 ~ 2021년 12월
- 사업내용 : 지역관광 연계망 구축, 인력양성 및 교육 등

- (세부과제2) 연평해전 평화기원 등대언덕 조성

◎ 현황

- 한반도 생태평화벨트 조성을 통한 평화관광 활성화

◎ 세부 사업내용

- 위 치 : 인천광역시 전역

- 사업비 : 1,395백만원
- 사업기간 : 2014년 1월 ~ 2018년 12월
- 사업내용 : 평화안보 둘레길 조성(약10km), 퇴역함정 전시 및 경관조성, 안보수련원 리모델링, 희망등대(전망대) 건립

- (세부과제3) 한겨레얼체험공원

◎ 현황

- 마니산은 민족 정체성의 상징적 장소로 이를 이용한 역사 콘텐츠 전시, 관람 및 체험 시설을 설치하여 단순 등산 중심에서 교육과 문화가 접목된 복합적 관광지로 변화하고자 함

◎ 세부 사업내용

- 위치 : 인천광역시 전역
- 사업비 : 6,302백만원
- 사업기간 : 2017년 1월 ~ 2019년 12월
- 사업내용 : 단군광장, 단군놀이터, 개천마당, 숲속 산책로 등 공원 조성, 마니산 암릉 위험 구간 정비, 편의시설 확충 등

[표 III-26] 지역간 연계협력과 지역 관광거점 육성 실천과제 추진계획

(단위 : 백만원)

우선 순위	사업명	사업내용	사업기간	총투자액 (괄호국비)	회계구분 (국비기준)	신규, 기존 구분
○	경인권 핵심관광지 육성(경상, 자본)	지역별 특색이 있는 전국 10대 핵심관광지 육성을 위한 대한민국 테마여행 10선 사업의 일환으로, 지역관광 연계망 구축	2017.01.01 - 2021.12.31	1,892 (1,260)	기타 (기금)	기존
	연평해전 평화기원 등대언덕 조성	문화관광체육부의 한반도 생태평화벨트 조성계획의 일환으로 평화안보 둘레길 및 희망등대(전망대) 등 건립	2014.01.01 - 2018.12.31	1,395 (930)	특별	기존
	한겨레얼체험공원	마니산을 민족 정체성의 상징적 장소로 활용하여, 역사 콘텐츠 전시 및 관람시설, 산책로 등 공원 조성을 통하여 교육과 문화가 접목된 복합적 관광지로 변모	2017.01.01 - 2019.12.31	6,302 (3,150)	특별	기존
합계(3)		-	-	9,589 (5,340)	-	-

□ 지역관광 혁신역량 제고

○ 현황 및 문제점

- 관광객 유치 확대를 위한 지역 내 관광인프라 및 프로그램의 발굴이 필요
- 지역과 마을의 특성을 살린 관광자원 개발과 지역축제의 발굴 및 활성화가 필요함

○ 목표 및 추진방향

- 지역관광 혁신역량을 높이기 위해 “매력과 특색이 살아있는 인천 관광자원 발굴과 육성”을 목표로 설정
- 지역 특화 콘텐츠를 발굴하여 지역관광의 매력을 향상

목표	매력과 특색이 살아있는 인천 관광자원 발굴과 육성
----	-----------------------------

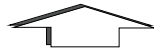

추진전략	<ul style="list-style-type: none"> ○ 마을특성화를 통한 관광자원 개발 ○ 관광객을 불러오는 매력 있는 지역축제 발굴
------	--

○ 주요추진내용

- (세부과제1) 경인축 문화역사자산 네트워크 조성사업

◎ 현황

- 한국 근대화의 상징이며 우리나라 최초 철도인 경인선 주변의 역사자산 가치를 재조명하여 경인축 생활권 주민들의 자긍심 고취
- 경인선 역사 중심으로 지역별 콘텐츠 특화 및 기존 자산을 활용한 문화 교육체험 프로그램 운영, 여가공간 조성을 통한 생활권 활력 창출

◎ 세부 사업내용

- 위 치 : 인천광역시 제물포역, 동인천역, 부평역, 경기 부천역, 송내역 등 5개 권역 중심의 경인철도 주변지역
- 사 업 비 : 2,165백만원
- 사업기간 : 2017년 1월 ~ 2019년 12월
- 사업내용 : 제물포영스퀘어 부활 프로젝트, 경인선 네트워크 탐방교육 프로그램 지원사업

- (세부과제2) 관광순환버스업(시티투어) 지원

◎ 현황

- 시내 및 공항, 도심을 잇는 시티투어 운영 활성화를 통한 내·외국인 관광객 편의 증진 및 다양한 인천 관광자원 체험 기회 제공

◎ 세부 사업내용

- 위 치 : 인천광역시 전역
- 사업비 : 4,793백만원
- 사업기간 : 2018년 1월 ~ 2022년 12월
- 사업내용 : 송도~월미, 개항장 순환형 노선, 영종~송도 공항도심 순환형 노선, 구도심 시내순환형 노선, 강화도 테마형 노선 운영

- (세부과제3) 관광안내체계 구축(직접, 지원)

◎ 현황

- 인천관광 대표홍보물을 제작, 배포하여 우리 시 관광자원 소개 및 정보 제공을 통한 관광객 유치 도모 및 관광시설 정비 및 개선을 통한 양질의 관광서비스 및 편의 제공

◎ 세부 사업내용

- 위 치 : 인천광역시 전역
- 사업비 : 2,096백만원
- 사업기간 : 2018년 1월 ~ 2022년 12월
- 사업내용 : 인천관광 대표홍보물(관광안내지도 및 가이드북) 5개 언어별 제작 및 배포, 노후 관광안내표지판 개보수 및 내용 업데이트 22개소, 관광안내소 리모델링 1식(소래포구 관광안내소 30㎡) 등

- (세부과제4) 국민여가캠핑장 조성

◎ 현황

- 국민여가캠핑장 조성을 통해 가족친화형 여가문화공간을 조성하고 관광 활성화에 기여

◎ 세부 사업내용

- 위 치 : 인천광역시 강화군 내가면 고천리 산 494번지 외 2필지
- 사업비 : 150백만원
- 사업기간 : 2015년 3월 ~ 2018년 12월
- 사업내용 : 캠핑장 사이트 63면 조성, 관리동(샤워장, 화장실 및 공동취사장) 건립, 어린이 놀이시설 설치 등

- (세부과제5) 도시생활환경개선(누들테마거리 조성)

◎ 현황

- 한국 누들문화를 형성한 중구에 아시아 한중일 음식과 역사를 살린 인

프라를 구축하여 지역경제 활성화 및 아시아 누들문화 메카로 조성

◎ 세부 사업내용

- 위 치 : 인천광역시 중구 북성동 및 신포동 일원(자유공원 반경 6km 구간)
- 사 업 비 : 2,003백만원
- 사업기간 : 2014년 1월 ~ 2019년 12월
- 사업내용 : 누들 테마거리 조성, 누들플랫폼 조성 및 콘텐츠 개발·제작, 누들 페스티벌 개최, 주민역량 강화 및 컨설팅 사업, 누들디자인단 및 누들창작소 운영

- (세부과제6) 문화관광자원개발(1883 개항장 관광명소화 사업)

◎ 현황

- 산재된 근대문화유산과 이야기 및 공간을 테마별로 연결하여 북성동, 신포동을 잇는 관광벨트 구축

◎ 세부 사업내용

- 위 치 : 인천광역시 중구 신포동, 동인천동 일원
- 사 업 비 : 1,500백만원
- 사업기간 : 2018년 1월 ~ 2019년 12월
- 사업내용 : 근대 상징거리 조성, 근대역사문화회랑 조성, 근대건축물 활용 미디어 콘텐츠 개발 및 제작, 화교 역사 콘텐츠 전시 공간 및 아카이빙 조성, 스토리텔링 개발

- (세부과제7) 의료관광클러스터 조성

◎ 현황

- 외국인환자 유치 목표 2만 명 달성을 위한 마케팅 활성화 방안으로 신규사업의 증대가 필요

◎ 세부 사업내용

- 사 업 비 : 4,868백만원
- 사업기간 : 2018년 1월 ~ 2022년 12월
- 사업내용 : 전문적 의료관광 기반 조성을 통한 외국인 환자 유치

- (세부과제8) 인천 미추홀 연등축제

◎ 현황

- 차별화된 연등축제 구성으로 시민들의 다양한 문화적 욕구 충족

◎ 세부 사업내용

- 사 업 비 : 950백만원
- 사업기간 : 2018년 1월 ~ 2022년 12월
- 사업내용 : 전통 등 전시, 합창제와 공연 및 산사음악회, 사찰음식 및 전통문화 체험이 어우러지는 문화축제 한마당

- (세부과제9) 인천 펜타포트 음악축제 지원

◎ 현황

- 인천을 대표하는 축제로 자리매김한 인천펜타포트 음악축제를 한 단계 업그레이드하여 국내외 유명축제로 육성함

◎ 세부 사업내용

- 위 치 : 송도 달빛축제공원, 종합문화예술회관, 부평아트센터, 신포동 문화의 거리, 부평 문화의 거리, 청라 등
- 사업비 : 6,000백만원
- 사업기간 : 2018년 1월 ~ 2022년 12월
- 사업내용 : 락페스티벌(국내외 유명 뮤지션 60개 팀 참여공연 - 8월), 펜타슈퍼루키(5~7월), 라이브딜리버리(신진 아티스트 공연 - 7~8월)

- (세부과제10) 인천 한류관광 콘서트

◎ 현황

- K-POP 콘서트 개최를 통해 관광도시 인천 도시브랜드를 강화하여 국내외 관광객 인천 유치 및 지역관광산업 활성화 기여

◎ 세부 사업내용

- 위 치 : 인천문학경기장
- 사업비 : 4,100백만원
- 사업기간 : 2018년 1월 ~ 2022년 12월
- 사업내용 : 최정상급 한류스타 20여개 팀 공연 등

- (세부과제11) 탐방로 안내체계 구축(이야기가 있는 강화 나들길 명품코스 개발)

◎ 현황

- 강화 나들길을 다양한 역사, 문화, 환경자원과 연계 「역사문화명품코스」로 조성하여 녹색관광산업 육성
- 단순 탐방 위주의 걷는 체험에서 벗어나 볼거리와 재미를 고루 갖춘 명품길로 육성

◎ 세부 사업내용

- 위 치 : 강화 해안도로(강화대교~초지대교), 석모도 일원
- 사업비 : 196백만원
- 사업기간 : 2016년 1월 ~ 2018년 12월
- 사업내용 : 보행로 정비 및 쉼터 조성, 포토존 및 조형물, 안내판 설치, 야경경관시설 등 설치

[표 III-27] 지역관광 혁신역량 제고 실천과제 추진계획

(단위 : 백만원)

우선 순위	사업명	사업내용	사업기간	총투자액 (괄호국비)	회계구분 (국비기준)	신규, 기존 구분
○	경인축 문화역사자산 네트워크 조성사업	한국근대화의 상징이며 우리나라 최초 철도인 경인선 주변의 역사자산 가치를 재조명하여 경인 축 생활권 주민들의 자 금심 고취 및 경인선 역 사 중심으로 문화교육체 험 프로그램 운영	2017.01.01 - 2019.12.31	1,236 (865)	특별	기존
	관광순환버스업(시티 투어) 지원	시내 및 공항, 도심을 잇는 시티투어 운영 활 성화를 통한 내·외국인 관광객 편의 증진 및 다 양한 인천 관광자원 체 험 기회 제공	2018.01.01 - 2022.12.31	4,793	시 자체	신규
○	관광안내 체계구축(직 접, 지원)	인천관광 대표홍보물(관 광안내지도 및 가이드 북)을 5개 언어별 제작 및 배포, 노후 관광안내 표지판 개보수, 관광안 내소 리모델링 등을 통 해 관광객 유치 도모	2018.01.01 - 2022.12.31	2,096 (1,048)	특별	신규
	국민여가캠핑장 조성	국민여가캠핑장 조성을 통해 가족친화형 여가문 화공간을 조성하고 관광 활성화에 기여	2015.03.01 - 2018.12.31	200 (100)	특별	기존
○	도시생활환경개선(누 들테마거리 조성)	한국 누들문화를 형성한 중구에 아시아 한중일 음식과 역사를 살린 인 프라를 구축하여 지역경 제 활성화 및 아시아 누 들문화 메카로 조성	2014.01.01 - 2019.12.31	2,003 (1,019)	특별	기존
○	문화관광자원개발 (1883 개항장 관광명 소화 사업)	중구 동인천, 신포동 일 대에 근대상징거리 조 성, 근대문화역사문화회 랑 조성 등 역사자원을 활용한 대표 콘텐츠 개 발 및 스토리텔링을 통 한 인천의 역사문화적 가치 재창조	2018.01.01 - 2019.12.31	1,500 (750)	특별	신규

○	의료관광클러스터 조성	전략적 의료관광 기반 조성을 통한 외국인 환자 유치	2018.01.01 - 2022.12.31	4,868	시 자체	신규
	인천 미추홀 연등축제	전통 등 전시, 산사음악회, 사찰음식 및 전통문화 체험이 어우러지는 차별화된 연등축제 구성으로 시민들의 다양한 문화적 욕구 충족	2018.01.01 - 2022.12.31	950 (450)	특별	신규
○	인천 펜타포트 음악축제 지원	인천을 대표하는 축제로 자리매김한 인천펜타포트 음악축제를 업그레이드하여 국내외 유명축제로 육성	2018.01.01 - 2022.12.31	6,000 (2,000)	특별	신규
	인천 한류관광 콘서트	K-POP 콘서트 개최를 통해 관광도시 인천 도시브랜드 강화하여 국내·외 관광객 유치 및 지역관광산업 활성화	2018.01.01 - 2022.12.31	4,100 (1,200)	특별	신규
	탐방로안내체계 구축 (이야기가 있는 강화나들길 명품코스 개발)	강화나들길을 역사문화 명품코스로 조성하여 단순 탐방위주의 걷는 체험에서 벗어나 볼거리와 재미를 고루 갖춘 길로 육성	2016.01.01 - 2018.12.31	196 (98)	특별	기존
합계(11)		-	-	27,942 (7,530)	-	-

4) 재정투입계획

[표 III-28] 지역자산을 활용한 특색있는 문화관광 사업계획 총괄표

(단위 : 백만원)

실천과제명	세부사업명	국비					지방비	민자	합계
		2018	2019	2020	2021	2022			
지역간 문화격차 해소 (13)	동구 복합문화 체육센터 건립	2,500	6,800	1,000	-	-	18,025	-	28,325
	문화특화지역 조성 사업 (문화도시 조성)	243	270	270	-	-	1,175	-	1,958
	민간사업 정부지급금 (BTL)_미추홀도서관 민간투자 시설사업 임대료	330	330	330	330	330	6,600	-	8,250
	민간사업 정부지급금 (BTL)_부평아트센터 건립 임대료 지원	100	100	100	100	100	7,692	7,715	15,907
	섬마을밴드 운영	-	-	-	-	-	350	-	350
	연수 체육문화센터 건립	1,249	2,772	-	-	-	9,384	-	13,405
	작은도서관 운영활성화 사업	-	-	-	-	-	2,132	-	2,132
	작은도서관 조성(송도 3동)	50	-	-	-	-	202	-	252
	전통예술 상설공연 지원	70	70	80	80	80	380	-	760
	지역문화예술 특성화 사업	863	870	880	890	900	4,403	-	8,806
	생활문화 동아리 지원	-	-	-	-	-	2,500	-	2,500
	청라 복합문화센터 건립	-	-	-	-	-	7,500	-	7,500
	함박마을 문화·복지센터 건립	461	380	-	-	-	7,165	-	8,006
새로운 가치 창출로 지역문화 성장 (6)	고려역사문화제	-	-	-	-	-	2,640	1,200	3,840
	문화재 야행 프로그램	316	440	440	440	440	1,038	1,100	4,214
	실감형 콘텐츠산업 육성	-	-	-	-	-	6,000	-	6,000
	지역기반형 콘텐츠코리아랩 운영	1,000	1,200	1,200	1,200	1,200	2,900	2,900	11,600

	지역문화산업연구센터(CRC)육성(인천 문화콘텐츠허브 기반구축)	500	600	600	600	600	2,900	-	5,800
	작은 문화공간 조성사업	-	-	-	-	-	4,960	-	4,960
지역간 연계협력과 지역 관광거점 육성 (3)	경인권 핵심관광지 육성(경상, 자본)	315	315	315	315	-	632	-	1,892
	연평해전 평화기원 등대언덕 조성	930	-	-	-	-	460	-	1,395
	한겨레얼체험공원	1,575	1,575	-	-	-	1,576	1,576	6,302
지역관광 혁신역량 제고 (11)	경인축 문화역사자산네트워크 조성사업	455	410	-	-	-	371	-	1,236
	관광순환버스업(시티투어) 지원	-	-	-	-	-	4,793	-	4,793
	관광안내체계구축(직접, 지원)	200	180	221	226	221	1,048	-	2,096
	국민여가캠핑장 조성	100	-	-	-	-	100	-	200
	도시생활환경개선(누들테마거리 조성)	1,019	-	-	-	-	492	492	2,003
	문화관광자원개발(1883 개항장 관광명소화 사업)	400	350	-	-	-	750	-	1,500
	의료관광클러스터 조성(자체)	-	-	-	-	-	4,868	-	4,868
	인천 미추홀 연등축제	90	90	90	90	90	300	200	950
	인천 펜타포트 음악축제 지원	400	400	400	400	400	4,000	-	6,000
	인천 한류콘서트 개최	320	280	240	200	160	2,500	400	4,100
	탐방로안내체계구축(이야기가 있는 강화 나들길 명품코스 개발)	98	-	-	-	-	98	-	196
합계 (33)	33개 사업	13,584	17,432	6,166	4,871	4,521	109,939	15,583	172,096

(3) 기본적인 삶의 질 보장을 위한 보건·복지 체계 구축

1) 현황

□ 인천광역시 인구 십만 명당 보건복지시설 수

- 사회복지시설⁷⁾과 의료기관 병상 수를 합한 보건복지시설 현황을 보면 인천은 2012년 9.1백개소에서 2016년 11.2백개소로 전체적인 시설의 보유상황이 좋아짐
- 가장 큰 증가율을 보인 서구를 비롯해 미추홀구와 남동구, 부평구, 계양구는 시설 수가 증가하였으나 중구, 연수구, 강화군, 옹진군은 오히려 감소하였음. 특히 옹진군의 경우 인천시 내에서 가장 낮은 2.1백개소로 지역적 편차가 두드러짐

[표 III-29] 인천광역시 군·구별 인구 10만 명당 보건복지시설 수
(사회복지시설+의료기관 병상 수)

(단위 : 백개소)

구분	2012년	2013년	2014년	2015년	2016년
인천광역시	9.1	10.5	11.4	11.4	11.2
중구	19.7	18.6	18.0	16.3	16.5
동구	11.3	11.9	11.3	10.6	11.6
미추홀구	8.4	11.1	16.1	16.2	12.4
연수구	5.8	5.6	5.6	5.6	5.3
남동구	8.6	12.1	12.4	11.9	12.8
부평구	8.7	9.4	9.8	10.0	10.2
계양구	10.4	12.1	11.6	12.8	12.6
서구	9.3	9.3	10.8	10.6	11.3
강화군	10.5	14.6	12.4	12.9	14.0
옹진군	2.7	2.2	2.2	2.2	2.1

자료 : 인천광역시, 인천광역시기본통계

- 인천광역시의 10만 명당 사회복지시설 현황은 2012년 11.39개소에서 2016년 16.79개소로 5.4개소가 증가함
- 2012년 44.91개소에서 2016년 32.79개소로 12.1개소 감소한 옹진군을 제외하면 모든 군·구에서 시설 수가 증가한 것을 확인할 수 있음

7) 사회복지시설은 아동, 노인(노인의료, 주거), 장애인, 여성, 부랑인 복지시설만 포함

[표 III-30] 인천광역시 군·구별 인구 10만 명당 사회복지시설 수

(단위 : 개소)

구분	2012년	2013년	2014년	2015년	2016년
인천광역시	11.39	12.19	14.54	16.17	16.79
중구	15.21	12.99	16.08	17.47	16.49
동구	6.52	10.65	14.87	16.54	18.31
미추홀구	9.89	10.94	15.18	16.30	16.30
연수구	6.49	6.66	9.01	10.66	12.17
남동구	10.52	10.26	12.63	14.11	15.07
부평구	11.63	14.72	15.26	16.37	15.46
계양구	9.06	10.18	12.08	15.25	16.35
서구	9.58	9.80	12.03	13.67	16.06
강화군	61.42	59.94	65.56	69.46	67.64
옹진군	44.91	33.82	38.64	38.16	32.79

자료 : 인천광역시, 인천광역시기본통계

□ 인천광역시 인구 천 명당 의료기관 병상 수

○ 2016년 기준 인천의 인구 천 명당 병상 수는 11개로 2012년 9개에 비해 병상 2개가 늘어남

- 중구는 인천 평균보다 높은 16.3개이며 남동구(12.6개), 계양구(12.5개) 순으로 높은 병상 수를 가지고 있음
- 연수구(5.2개)와 옹진군(1.8개)은 인천 평균보다 낮으며 옹진군의 경우 2012년보다 감소한 1.8개로 가장 낮고 다른 지역들과 비교해 열악한 병상 수를 보임

[표 III-31] 인천광역시 군·구별 인구 천 명당 의료기관 병상 수

(단위 : 개)

구분	2012년	2013년	2014년	2015년	2016년
인천광역시	9.0	10.4	11.3	11.3	11.0
중구	19.6	18.4	17.8	16.1	16.3
동구	11.3	11.7	11.1	10.4	11.4
미추홀구	8.3	11.0	15.9	16.1	12.2
연수구	5.8	5.5	5.5	5.5	5.2
남동구	8.5	12.0	12.2	11.7	12.6
부평구	8.6	9.3	9.7	9.9	10.0
계양구	10.3	12.0	11.5	12.7	12.5
서구	9.2	9.2	10.7	10.4	11.1
강화군	9.9	14.0	11.7	12.3	13.3
옹진군	2.3	1.8	1.8	1.8	1.8

자료 : 인천광역시, 인천광역시기본통계

□ 인천광역시 국공립어린이집 보육 분담률

- 인천시 국공립어린이집 보육 분담률은 2017년 기준 10.6%이며 지속해서 증가하고 있음
- 도서지인 옹진군(54.9%)과 강화군(41.8%)에서 국공립어린이집 비율이 높게 나타나고 있고, 계양구(6.8%)와 서구(7.3%), 부평구(7.5%)는 인천 평균보다 낮은 분담률을 보임

[표 III-32] 인천광역시 군·구별 국공립어린이집 보육 분담률

(단위 : %)

구분	2009년	2011년	2013년	2015년	2017년
인천광역시	8.2	8.4	8.9	9.7	10.6
중구	21.6	18.4	19.5	18.7	19.1
동구	30.7	26.7	23.7	25.6	27.8
미추홀구	10.5	11.2	10.6	10.6	10.7
연수구	12.1	11.0	11.4	11.5	13.1
남동구	5.7	6.9	7.7	9.3	10.7
부평구	4.3	5.0	5.4	6.1	7.5
계양구	5.3	5.5	5.7	6.4	6.8
서구	4.7	4.6	5.2	6.3	7.3
강화군	41.4	41.3	39.8	39.0	41.8
옹진군	27.4	45.4	64.1	69.2	54.9

자료 : 보건복지부, 어린이집 및 이용자 통계

□ 인천광역시 지역사회서비스투자사업 이용자 수 및 지출현황

- 인천광역시 지역사회서비스 제공기관의 수는 2013년 131개소에서 2017년 기준 250개소로 119개소가 증가함
- 제공인력은 2013년 51명에서 2017년 1,678명으로 큰 폭으로 증가함
- 이용자의 수도 평균 2만 명으로 서비스의 수요가 큰 편임

[표 III-33] 인천광역시 지역사회서비스투자사업 이용자 수 및 지출현황

(단위 : 명, 개소, 원)

구분	전체 이용자	제공인력	제공기관 수	결제금액
2013년	25,859	51	131	9,410,431,442
2014년	19,901	1,085	161	108,618,551,096
2015년	14,261	1,316	189	11,248,407,109
2016년	21,775	1,626	222	15,751,593,979
2017년	20,264	1,678	250	17,917,576,991

자료 : 보건복지부, 통계로 보는 사회보장

2) 목표 및 추진전략

목표	생활밀착형 지역 맞춤 보건복지체계 구축
	1. 지역사회서비스투자사업 제공인력 수 확대 지역사회서비스투자사업 제공 인력 수 2018년 1,678명 → 2022년 2,000명 2. 지역사회복지시설 및 보건시설 확충 지역어린이집 2018년 44건 → 2022년 92건 취약지역 응급의료센터 운영비 매년 5% 인상

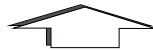

추진전략	[취약지역 중심의 지원 강화]
	1. 도서지역 등 취약지역 의료사업 지원 확대 2. 취약지 의료서비스 공급을 위한 협진 네트워크 구축
	[지역중심 보건복지체계 구축]
	1. 기초자치단체별 보건복지시설 확충 및 건강증진사업 추진 2. 복지공동체 “인천보듬지킴이” 사업 추진
	[일자리 창출 등을 위한 지역 사회서비스 혁신사업 추진] 1. 지역사회서비스투자사업을 통한 생활밀착형 서비스 제공 2. 장애인과 노인 일자리 창출과 연계한 사회서비스 제공
	[이동권 보장을 위한 지역교통체계 개편] 1. 교통약자의 이동편의성 향상을 위한 서비스 도입 2. 취약지역 거주자들의 이동권 지원 강화

① 취약지역 중심의 지원 강화

- 도서지역 내 보건소와 복지관 시설의 확충을 통한 의료서비스 접근성 제고
- 취약지역주민 대상 의료서비스 제공을 위한 협진 네트워크 구축

② 지역중심 보건복지체계 구축

- 청소년수련관과 어린이집 등 복지서비스 제공 인프라 보강 및 확충
- 공동체 자원을 활용한 복지서비스와 보건의료서비스 지원 강화

③ 일자리 창출 등을 위한 지역 사회서비스 혁신사업 추진

- 지역별 가구별 특성을 고려한 맞춤형 사회서비스 발굴 및 제공
- 지역 사회서비스의 다양화를 통한 소비자 만족도 향상

④ 이동권 보장을 위한 지역교통체계 개편

- 노약자와 장애인 대중교통 이용편의성을 고려한 대중교통수단 도입
- 취약지역주민들의 이동권 보장을 위한 재정지원 강화

3) 중점 추진계획

① 총괄 개요

- 기본적 삶의 질 보장을 위한 보건·복지 체계 구축 분야는 4개 실천과제와 35개 사업으로 사업비는 총 597,140백만원(국비 289,678백만원) 소요됨
 - 취약지역 중심의 지원 강화 : 6개 사업, 총 28,430백만원(국비 19,698백만원)
 - 지역중심 보건복지체계 구축 : 20개 사업, 총 252,115백만원(국비 112,053백만원)
 - 일자리 창출 등을 위한 지역 사회서비스 혁신산업 추진 : 4개 사업, 총 155,643백만원(국비 97,056백만원)
 - 이동권 보장을 위한 지역교통체계 개편 : 5개 사업, 총 160,952백만원(국비 60,871백만원)

○ 우선순위 사업

- 취약지역 중심의 지원 강화(4): 도서지역보건의료사업 지원, 농어촌 보건소 등 이전 신축, 응급의료 전용헬기 운영비, 취약지역 응급의료센터 기관 운영비 지원
- 지역중심 보건복지체계 구축(6): 가사간병 방문지원사업, 건강생활 지원센터 시설·장비 확충, 공공시설 중심의 ‘공동돌봄나눔터’ 설치, 복지공동체 “인천보듬지킴이” 사업, 지역사회 통합 건강증진 사업, 인천 복지기준선 설정
- 일자리 창출 등을 위한 지역 사회서비스 혁신산업 추진(2): 지역사회서비스투자사업, 노인일자리 확대
- 이동권 보장을 위한 지역교통체계 개편(3): 도서민 여객선 운임지원(자체, 보조), 장애인 콜택시 지원업무

② 세부 추진계획

□ 취약지역 중심의 지원 강화

○ 현황 및 문제점

- 도서지역과 강화군 같은 원격지는 의료시설에 대한 접근성이 떨어

저 주민들이 충분한 의료서비스를 받지 못하고 있음

- 원격지 소재 의료기관은 충분한 의료진과 시설을 갖추기에는 인구 규모나 의료서비스에 대한 수요가 적음

○ 목표 및 추진방향

- 취약지역 중심의 지원 강화를 위해 “도서지역 및 취약지역 특화 보건의료 서비스 체계 구축”을 목표로 설정
- 도서지역에 보건소와 복지관 시설을 확충하여 주민들의 의료서비스 접근성을 제고
- 취약지역에 대한 효과적인 의료서비스 제공을 위한 기존 의료기관 간의 협진 네트워크 구축

목표	도서지역 및 취약지역 특화 보건의료 서비스 체계 구축
----	-------------------------------

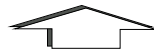

추진전략	<ul style="list-style-type: none"> ○ 도서지역 특화 보건의료 서비스 시설 및 사업 추진 ○ 취약지역 대응 응급 및 원격협진 서비스 구축
------	---

○ 주요추진내용

- (세부과제1) 도서지역보건의료사업 지원

◎ 현황

- 도서지역주민 대상 보건의료 서비스 지원을 위한 병원선 운영 지원

◎ 세부 사업내용

- 위 치 : 인천광역시 옹진군 일원
- 사 업 비 : 1,650백만원
- 사업기간 : 2017년 1월 ~ 계속
- 사업내용 : 병원선 유류비·약품비 등 운영비 및 민·관 협력진료에 따른 식비 및 숙박비 등 실비지원

- (세부과제2) 분만 취약지 지원 사업

◎ 현황

- 백령도 거주 임산부 대상 산부인과 운영 지원

◎ 세부 사업내용

- 위 치 : 인천광역시 옹진군 백령면 진촌리 807-1(백령병원)
- 사 업 비 : 300백만원

- 사업기간 : 2016년 1월 ~ 계속
- 사업내용 : 외래 산부인과 운영에 따른 간호사 인건비 보조로 임산부를 위한 산전·산후 진찰 서비스 제공

- (세부과제3) 농어촌보건소 등 이전 신축

◎ 현황

- 농어촌 보건의료 환경개선으로 의료서비스의 질 제고

◎ 세부 사업내용

- 위 치 : 인천광역시 강화군, 옹진군 일원
- 사 업 비 : 4,560백만원
- 사업기간 : 2018년 1월 ~ 2022년 12월
- 사업내용 : 보건지소, 진료소 건물 증축, 전문의료장비 교체, 보건사업차량 교체 등

- (세부과제4) 응급의료 전용헬기 운영비

◎ 현황

- 응급환자 이송용 헬기 운영비 지원

◎ 세부 사업내용

- 사 업 비 : 20,000백만원
- 사업기간 : 2011년 1월 ~ 2022년 12월
- 사업내용 : 응급의료전용헬기 임대료 및 운영비

- (세부과제5) 취약지 원격협진 네트워크 구축

◎ 현황

- 취약지 주민 대상 의료서비스 강화를 위한 원격 협진 네트워크 구축

◎ 세부 사업내용

- 사 업 비 : 400백만원
- 사업기간 : 2017년 1월 ~ 계속
- 사업내용 : 취약지 병원(강화병원, 백령병원, 연평보건지소, 덕적보건지소)과 거점병원(길병원) 사이 원격협진 시스템을 통해 진료 기록 등 진료 정보 공유로 협진체계 구축

- (세부과제6) 취약지역 응급의료센터 기관 운영비 지원

◎ 현황

- 취약지역 응급의료기관 인프라 지원

◎ 세부 사업내용

- 사 업 비 : 1,520백만원
- 사업기간 : 2017년 1월 ~ 계속

- 사업내용 : 취약지역 응급의료기관의 응급실 전문인력 인건비 및 운영비 지원

[표 III-34] 취약지역 중심의 지원 강화 실천과제 추진계획

(단위 : 백만원)

우선 순위	사업명	사업내용	사업기간	총투자액 (괄호국비)	회계구분 (국비기준)	신규, 기존 구분
○	도서지역보건의료사업 지원	병원선 유류비·약품비 등 운영비 및 민·관 협력진료에 따른 식비 및 숙박비 등 실비지원	2017.01.01 - 계속	1,650	시 자체	기존
	분만 취약지 지원 사업	백령백원 / 외래 산부인과 운영에 따른 간호사 인건비 보조로 임산부를 위한 산전·산후 진찰 서비스 제공	2016.01.01 - 계속	300 (150)	일반	기존
○	농어촌보건소 등 이전 신축	보건지소, 진료소 건물 증축 / 전문의료장비, 보건사업차량교체 등	2018.01.01 - 2022.12.31	4,560 (3,628)	일반	신규
○	응급의료 전용헬기 운영비	응급의료전용헬기 임대료 및 운영비 지원	2011.01.01 - 2022.12.31	20,000 (14,000)	기타 (기금)	기존
	취약지 원격협진 네트워크 구축	취약지 병원(강화병원, 백령병원, 연평보건지소, 덕적보건지소)과 거점병원(길병원)사이 원격협진 시스템을 통해 진료기록 등 진료정보 공유로 협진체계 구축	2017.01.01 - 계속	400 (400)	기타 (기금)	기존
○	취약지역 응급의료센터 기관 운영비 지원	취약지역 응급의료기관의 응급실 전문인력 인건비 및 운영비 지원	2017.01.01 - 계속	1,520 (1,520)	기타 (기금)	기존
합계(6)		-	-	28,430 (19,698)	-	-

□ 지역 중심 보건복지체계 구축

○ 현황 및 문제점

- 복지비용이 가파르게 상승함에 따라 지역별 가구별 수용태세에 따른 보건복지체계의 구축을 통해 복지서비스를 효율적으로 전달하는 것이 중요
- 중앙정부의 사회서비스 제공방식과 달리 지역사회 차원에서 공동체 자원을 활용한 복지전달체계 검토 필요

○ 목표 및 추진방향

- 지역 중심 보건복지체계 구축을 위해 “지역사회의 자원을 활용한 맞춤형 보건복지체계 구축”을 목표로 설정
- 지역사회의 부족한 청소년수련관 시설과 어린이집 등 복지서비스 제공 인프라 보강 및 확충
- 지역사회 차원에서 공동체 자원을 활용한 복지서비스의 제공과 보건의료서비스 지원 강화

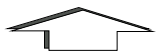
목표	지역사회의 자원을 활용한 맞춤형 보건복지체계 구축
	
추진전략	<ul style="list-style-type: none"> ○ 지역사회의 특성을 고려한 복지시설의 확충 ○ 지역공동체 자원을 활용한 사회서비스사업의 발굴

○ 주요추진내용

- (세부과제1) 가사간병 방문지원사업

◎ 현황

- 가사, 간병서비스가 필요하나 경제적 어려움으로 서비스를 받지 못하는 저소득층에게 무료 또는 일부 본인 부담으로 혜택을 받도록 지원

◎ 세부 사업내용

- 사업비 : 9,550백만원
- 사업기간 : 2018년 1월 ~ 2028년 12월
- 사업내용 : 전자바우처방식으로 지원하며, 서비스 제공시간은 1회 방문 시 최소 2시간 이상이 원칙, 소득수준 및 이용시간에 따른 차등 지원

- (세부과제2) 건강생활지원센터 시설, 장비 확충

◎ 현황

- 건강생활지원센터 시설 개선

◎ 세부 사업내용

- 사업비 : 1,670백만원
- 사업기간 : 2017년 1월 ~ 계속
- 사업내용 : 건강생활지원센터 개소에 따른 시설비 및 장비구입비

- (세부과제3) 계양구 청소년수련관 기능 보강

◎ 현황

- 노후화된 청소년수련관 시설의 기능보강을 통해 청소년 활동공간의 안전도모 및 청소년 이용 활성화 추진

◎ 세부 사업내용

- 위치 : 인천광역시 계양구 장제로 937
- 사업비 : 100백만원
- 사업기간 : 2018년 1월 ~ 2018년 12월
- 사업규모 : 연면적 3,760㎡(지하 1층, 지상 4층)
- 사업내용 : 공연장 음향장비 및 관객용 의자 교체

- (세부과제4) 공공시설 중심의 ‘공동돌봄나눔터’ 설치

◎ 현황

- 지역사회 중심의 양육친화적 사회환경 조성 및 핵가족화로 인한 어려움을 극복하고 지역사회가 함께하는 공동체 돌봄 문화 확대

◎ 세부 사업내용

- 사업비 : 2,500백만원
- 사업기간 : 2018년 1월 ~ 2022년 12월
- 사업규모 : 10개소 신규설치
- 사업내용 : 공공돌봄나눔터 등 돌봄체계 확충을 위한 4개년 계획 수립과 함께 원도심, 취약계층 밀집지역 중심으로 지역별 수요에 맞추어 설치

- (세부과제5) 다문화가족 자녀언어발달 지원

◎ 현황

- 언어발달교육이 필요한 초등학생 이하 다문화가족 자녀를 대상으로 언어발달 정도를 평가하여 교육 지원

◎ 세부 사업내용

- 사업비 : 2,030백만원
- 사업기간 : 2017년 1월 ~ 계속
- 사업규모 : 9개 센터, 언어발달 지도사 14명(미추홀구, 계양구, 서구 : 주

4일제, 5일제 각 1명)

· 사업내용 : 언어발달 평가, 언어교육, 부모상담 및 교육

- (세부과제6) 다문화가족지원센터 운영

◎ 현황

· 다문화가족지원센터를 통한 집합·방문교육, 상담, 통번역서비스, 자녀언어발달지원 등 종합적인 서비스를 제공하여 다문화가족의 안정적인 정착과 가족생활 지원

◎ 세부 사업내용

· 사업비 : 2,210백만원

· 사업기간 : 2017년 1월 ~ 계속

· 사업규모 : 군·구 다문화가족지원센터 일반형 2개소

· 사업내용 : 집합교육(가족, 성평등, 인권, 인식개선 등), 상담(개인 및 집단), 방문교육사업(한국어교육서비스, 부모교육서비스, 자녀생활서비스), 특성화사업(통번역서비스, 자녀 언어발달 지원, 이중언어가족환경 조성)

- (세부과제7) 복지공동체 “인천보듬지킴이” 사업

◎ 현황

· 읍·면·동 지역사회보장협의체를 대상으로 저소득, 취약계층 등 사회적 약자를 지원하는 지역공동체 사업 지원

◎ 세부 사업내용

· 사업비 : 600백만원

· 사업기간 : 2017년 1월 ~ 2019년 12월

· 사업규모 : 읍·면·동 150개소 * 2백만원 = 300백만원

· 사업내용 : 지역사회보장협의체 중심의 지역공동체사업비 지원

- (세부과제8) 산모신생아 건강관리 지원 사업

◎ 현황

· 출산가정에 건강관리사를 파견하여 산모의 산후회복과 신생아의 양육을 지원하고, 출산가정의 경제적 부담을 경감

· 사회서비스 시장 활성화 및 일자리 창출

◎ 세부 사업내용

· 사업비 : 24,480백만원

· 사업기간 : 2018년 1월 ~ 2022년 12월

· 사업내용 : 전자바우처방식으로 지원하며, 산모 및 신생아 건강관리를 위한 가정방문도우미 서비스 이용권 지급(5~25일)

- (세부과제9) 장애아전문어린이집 및 육아종합지원센터 신축

◎ 현황

- 장애아전문어린이집(국공립어린이집) 확충을 통한 보육서비스 질적 향상 및 다양성 확보
- 육아종합지원센터 이전, 확장 신축을 통한 전문적인 인프라 공간 구축으로 종합적인 양육서비스 제공

◎ 세부 사업내용

- 사업비 : 3,427백만원
- 사업기간 : 2018년 1월 ~ 2019년 2월
- 사업규모 : 연면적 924㎡(지상 4층)
- 사업내용 : 보육취약지역에 구립 장애아전문어린이집 및 육아종합지원센터 신축

- (세부과제10) 지역사회 통합 건강증진 사업 지원

◎ 현황

- 지역여건 및 주민수요를 반영한 사업을 선택하여 수행

◎ 세부 사업내용

- 사업비 : 19,350백만원
- 사업기간 : 2017년 1월 ~ 계속
- 사업내용 : 건강교육 및 상담, 지역사회 자원연계, 아토피·천식 안심학교, 재활프로그램운영 등

- (세부과제11) 지역사회 통합 건강증진 사업 지원(모바일 헬스케어 사업 지원)

◎ 현황

- 2017년 하반기 보건복지부 “모바일 헬스케어 시범사업”공모사업에 서구 보건소가 선정

◎ 세부 사업내용

- 사업비 : 230백만원
- 사업기간 : 2018년 1월 ~ 계속
- 사업내용 : 보건소 건강검진결과를 활용하여 만성질환위험군(환자 아님)에게 모바일 앱으로 생활습관개선 및 건강관리 지원

- (세부과제12) 연수구 청소년수련관 기능 보강

◎ 현황

- 노후된 청소년수련관 시설의 기능보강을 통해 청소년 활동공간의 안전도모 및 청소년 이용 활성화 추진

◎ 세부 사업내용

- 위 치 : 인천광역시 연수구 앵고개로 132
- 사 업 비 : 313백만원
- 사업기간 : 2018년 1월 ~ 2018년 12월
- 사업규모 : 연면적 1,972m²(지하 1층, 지상 3층)
- 사업내용 : 노후소방시설 교체 및 일부 프로그램실 및 인터넷카페 개선 공사(리모델링 포함)

- (세부과제13) 중구 청소년수련관 건립

- ◎ 현황
 - 지역 간 균형 있는 청소년 활동 공간 확충을 통해 청소년들의 다양한 활동 진흥 및 건전한 성장을 위한 기반 조성
- ◎ 세부 사업내용
 - 위 치 : 인천광역시 중구 운남동 1640-1(중구영종하늘도시 개발지역 제506호 근린공원 내)
 - 사 업 비 : 9,629백만원
 - 사업기간 : 2018년 1월 ~ 2021년 12월
 - 사업규모 : 연면적 4,200m²(지하 1층, 지상 3층)
 - 사업내용 : 체육경기장, 체력단련실, 휴게실, 청소년상담복지센터 등 신설

- (세부과제14) 인천 복지기준선 설정

- ◎ 현황
 - 인천의 특성에 맞는 복지패러다임에 따른 복지욕구 조사 및 시민이 피부로 느끼는 건강하고 행복한 복지공동체 인천 실현
- ◎ 세부 사업내용
 - 사 업 비 : 150백만원
 - 사업기간 : 2018년 1월 ~ 2022년 12월
 - 사업내용 : 소득, 주거, 돌봄, 건강, 교육, 사회적 경제 등 6개영역에 대한 인천복지기준 마련

- (세부과제15) 복지사각지대 방지를 위한 ‘찾아가는 복지서비스’ 구축

- ◎ 현황
 - 찾아가는 복지서비스 구축으로 복지사각지대 해소 및 민·관 협력체계 구축으로 촘촘한 지역사회 인적 안전망 구축
- ◎ 세부 사업내용
 - 사 업 비 : 22,626백만원
 - 사업기간 : 2018년 1월 ~ 2022년 12월
 - 사업내용 : 사회복지인력을 확충하여 민·관 네트워크를 통해 복지수요자를 찾아가는 복지서비스체계 구축(인천자치복지지원센터 설치 및 운영,

읍면동 사회복지인력 증원, 읍면동 복지 재량예산 지원)

- (세부과제16) 믿고 맡길 수 있는 국공립 및 공공형 어린이집 등 대
폭 확대

◎ 현황

- 인천지역 특성을 반영한 안심하고 맡길 수 있는 공보육 인프라 확충으
로 부모 만족도 제고 및 안심 보육기반 확충

◎ 세부 사업내용

- 사 업 비 : 115,144백만원
- 사업기간 : 2018년 1월 ~ 2022년 12월
- 사업내용
 - *국공립 어린이집 : 175개소 증설 (165개소→ 340개소)
 - *공공형 어린이집 : 76개소 증설 (124개소→ 200개소)
 - *인천형 어린이집 : 130개소 신설 (50개소→ 180개소)

- (세부과제17) 건강 취약계층 이용시설 및 다중이용시설의 공기질
관리시스템 구축

◎ 현황

- 다중이용시설 공기질 종합관리시스템 구축을 통해 규제 중심의 실내공
기질 관리 정책에서 자율적 참여정책으로의 전환, 이를 통해 지속적인
관리체계 구축

◎ 세부 사업내용

- 사 업 비 : 5,826백만원
- 사업기간 : 2018년 1월 ~ 2022년 12월
- 사업규모 : 2,463개 어린이, 노인, 여성 등 다중이용시설 공기질 시스템
구축
- 사업내용 : 사물인터넷(IoT) 기반 측정망 및 환기시설 설치 및 이를 연계
한 건강취약계층 이용 다중이용시설 공기질 종합관리시스템 구축

- (세부과제18) 체험형 안전교육을 위한 119시민안전체험관 건립

◎ 현황

- 다양한 재난 종합체험교육으로 시민 위기대응능력 및 안전의식 함양, 시
민 안전문화 정착으로 안전하고 행복한 도시 인천 구현

◎ 세부 사업내용

- 위 치 : 서구 가정동 489-2(루원시티 도시개발구역 내 근린공원)
- 사 업 비 : 25,000백만원
- 사업기간 : 2018년 1월 ~ 2022년 12월
- 사업규모 : 지상4층, 지하1층, 부지 10,421㎡, 연면적 7,113㎡
- 사업내용 : 재난발생에 따른 상황별 위기극복 체험시설 구성

- (세부과제19) 범죄예방 도시디자인(셉티드) 도입으로 범죄위험 해소

◎ 현황

- 안전, 범죄예방, 재난재해, 기후변화 등에 대처하는 도시디자인 매뉴얼을 개발하여 공공시설, 건축물, 기반시설 등에 전면 시행하여 시민갈등 및 사회문제를 해결, 걷고 싶은 도시 인천 조성

◎ 세부 사업내용

- 사업비 : 4,500백만원
- 사업기간 : 2018년 1월 ~ 2022년 12월
- 사업내용 : 지하도상가, 어린이 놀이터, 그늘막, 바람막이, 지진안내표지판 등 표준디자인 개발, 안전 및 범죄예방디자인 시스템 구축(가이드라인 개발 및 시범사업 발굴)

- (세부과제20) 광역시 최초 시민 안전보험제도 도입

◎ 현황

- 각종 사고·재난 등 피해에 대비하여 시민을 보호하고 정신적 안정감을 제공하기 위한 제도적 장치 마련

◎ 세부 사업내용

- 사업비 : 2,780백만원
- 사업기간 : 2019년 1월 ~ 2022년 12월
- 사업내용 : 300만 인천시민 시민안전보험 가입

[표 III-35] 지역 중심 보건복지체계 구축 실천과제 추진계획

(단위 : 백만원)

우선 순위	사업명	사업내용	사업기간	총투자액 (괄호국비)	회계구분 (국비기준)	신규, 기존 구분
○	가사간병 방문지원사업	전자바우처방식으로 지원하며, 소득수준 및 이용시간에 따른 차등 지원	2018.01.01 - 2028.12.31	9,550 (6,680)	특별	신규
○	건강생활지원센터 시설, 장비 확충	건강생활지원센터 개소에 따른 시설비 및 장비구입비	2017.01.01 ~ 계속	1,670 (1,115)	기타 (기금)	기존
	계양구 청소년수련관 기능 보강	공연장 음향장비 및 관객용 의자 교체	2018.01.01 - 2018.12.31	100 (80)	특별	신규
○	공공시설 중심의 '공동돌봄나눔터' 설치	공공돌봄나눔터 등 돌봄체계 확충을 위해 원도심, 취약계층 밀집지역 중심으로 지역별 수요에 맞추어 설치	2018.01.01 - 2022.12.31	2,500 (1,750)	일반	신규
	다문화가족 자녀언어 발달 지원	언어발달 평가, 언어교육, 부모상담 및 교육	2017.01.01 ~ 계속	2,030 (1,420)	기타 (기금)	기존
	다문화가족지원센터 운영	집합교육, 방문교육사업, 특성화 사업	2017.01.01 ~ 계속	2,210 (945)	일반	기존
○	복지공동체 "인천보듬지킴이" 사업	지역사회보장협의체 중심의 지역공동체사업비 지원	2017.01.01 - 2019.12.31	600	시 자체	기존
	산모신생아 건강관리 지원 사업	전자바우처방식으로 지원하며, 산모 및 신생아 건강관리를 위한 가정방문도우미 서비스 이용권 지급	2018.01.01 - 2022.12.31	24,480 (17,135)	특별	신규
	장애아전문어린이집 및 육아종합지원센터 신축	보육취약지역에 구립 장애아전문어린이집 및 육아종합지원센터 신축	2018.01.01 - 2019.02.28	3,427 (1,332)	일반	신규
○	지역사회 통합 건강증진 사업(지원)(지역사회 통합 건강증진사업 지원)	7개 필수사업을 포함하여 지역여건 및 주민수요를 반영한 사업을 선택·수행	2017.01.01 ~ 계속	19,350 (12,900)	기타 (기금)	기존
	지역사회 통합 건강증진사업 지원(모바일 헬스케어 사업지원)	보건소 건강검진결과를 활용하여 만성질환위험군(환자아님)에게 모바일 앱으로 생활습관개선 및 건강관리 지원	2018.01.01 ~ 계속	230 (230)	기타 (기금)	신규
	연수구 청소년수련관 기능 보강	노후소방시설 교체 및 일부 프로그램실 및 인터넷카페 개선 공사(리모델링 포함)	2018.01.01 - 2018.12.31	313 (250)	특별	신규

	중구 청 소년수련관 건립	체육경기장, 체력단련실, 휴게실, 청소년상담복지 센터 등 신설	2018.01.01 - 2021.12.31	9,629 (7,704)	특별	신규
○	인천 복지기준선 설 정	소득, 주거, 돌봄, 건강, 교육, 사회적 경제 등 6 개영역에 대한 인천복지 기준 마련	2018.01.01 - 2022.12.31	150 (150)	시 자체	신규
	복지사각지대 방지를 위한 '찾아가는 복지 서비스' 구축	사회복지인력을 확충하 여 민·관 네트워크를 통 해 복지수요자를 찾아가 는 복지서비스체계 구축	2018.01.01 - 2022.12.31	22,626	시 자체	신규
	믿고 맡길 수 있는 국공립 및 공공형 어 린이집 등 대폭 확대	국공립 어린이집 : 175 개소 증설, 공공형 어 린이집 : 76개소 증설, 인 천형 어린이집 : 130개 소 신설	2018.01.01 - 2022.12.31	115,144 (48,712)	일반	신규
	건강 취약계층 이용 시설 및 다중이용시 설의 공기질 관리시 스템 구축	취약시설의 실내공기 질 시간 측정과 연계한 환 기시스템 구축 및 기관 간 실시간 측정망 연계 와 종합관리시스템 구축	2018.01.01 - 2022.12.31	5,826	시 자체	신규
	체험형 안전교육을 위한 119시민안전체 험관 건립	재난발생에 따른 상황별 위기극복 체험시설 구성	2018.01.01 - 2022.12.31	25,000 (10,000)	일반	신규
	범죄예방 도시디자인 (셉티드) 도입으로 범 죄위험 해소	지하도상가, 어린이 놀 이터, 그늘막, 바람막이, 지진안내표지판 등 표준 디자인 개발, 안전 및 범죄예방디자인 시스템 구축	2018.01.01 - 2022.12.31	4,500 (1,800)	일반	신규
	광역시 최초 시민 안 전보험제도 도입	300만 인천시민 시민안 전보험 가입	2019.01.01 - 2022.12.31	2,780	시 자체	신규
합계(20)		-	-	252,115 (112,053)	-	-

□ 일자리 창출 등을 위한 지역 사회서비스 혁신산업 추진

○ 현황 및 문제점

- 지역별 가구별 특성과 수요를 고려한 다양한 지역사회서비스 사업의 발굴과 추진이 필요
- 지역의 취업률이 정체된 상황에서 지역사회서비스 사업은 신규 고용 창출의 유효한 수단으로 활용

○ 목표 및 추진방향

- 일자리 창출 등을 위한 지역 사회서비스 혁신산업 추진을 위해 “지역사회서비스 추진을 통한 일자리 창출”을 목표로 제시
- 지역사회서비스지원단의 운영을 통해 지역별 가구별 특성을 고려한 맞춤형 사회서비스를 제공할 수 있도록 지원
- 사회서비스의 다양화를 통해서 소비자의 만족도를 향상

목표	지역사회서비스 추진을 통한 복지 일자리 창출
----	--------------------------

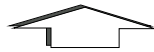

추진전략	<ul style="list-style-type: none"> ○ 지역사회의 특성과 수요를 고려한 맞춤형 사회서비스 지원 ○ 사회서비스의 다양화를 통한 소비자 만족도 제고
------	---

○ 주요추진내용

- (세부과제1) 지역사회서비스투자사업

◎ 현황

- 지역맞춤형 사회서비스 개발을 통한 복지 사각지대 해소

◎ 세부 사업내용

- 사업비 : 110,866백만원
- 사업기간 : 2018년 1월 ~ 2022년 12월
- 사업내용 : 기준 중위소득 120% 이하 가구 중 서비스를 필요로 하는 자를 대상으로 바우처 방식으로 지원(정부지원금 월 8~20만원/본인부담금 10~20%)

- (세부과제2) 노인일자리 확대

◎ 현황

- 동네 어르신에게 노인 사회활동 지원사업을 제공하여 어르신의 소득 창출 및 사회참여 기회 확대

◎ 세부 사업내용

- 사업비 : 40,925백만원
- 사업기간 : 2013년 1월 ~ 계속
- 사업내용 : 일하기를 희망하는 노인에게 맞춤형 일자리(골목 환경정비, 재
활용 수거함 관리 등) 제공으로 노인 소득 창출 및 사회참여 기회 제공

- (세부과제3) 장애인일자리 지원(복지일자리)

◎ 현황

- 취업 취약계층인 장애인에게 일자리 제공을 통한 사회참여 확대 및 소득보장 지원 및 근로연계를 통한 장애인복지 실현

◎ 세부 사업내용

- 사업비 : 690백만원
- 사업기간 : 2018년 1월 ~ 2022년 12월
- 사업내용 : 보육도우미, 도서관사서 보조, 장애인주차구역 계도요원, 점
자보조 등의 맞춤형 일자리 제공을 통한 자립생활 활성화

- (세부과제4) 보육서비스 다양화

◎ 현황

- 취약보육분야의 지원을 강화하여 보육의 공공성 강화

◎ 세부 사업내용

- 사업비 : 3,162백만원
- 사업기간 : 2018년 1월 ~ 2022년 12월
- 사업내용 : 특수보육시설 운영, 다문화 영유아 보육 지원

[표 III-36] 일자리 창출 등을 위한 지역 사회서비스 혁신산업 추진 실천과제 추진계획
(단위 : 백만원)

우선 순위	사업명	사업내용	사업기간	총투자액 (괄호국비)	회계구분 (국비기준)	신규, 기존 구분
○	지역사회서비스투자 사업	지역맞춤형 사회서비스 개발을 통한 복지 사각 지대 해소	2018.01.01 - 2022.12.31	110,866 (77,611)	특별	신규
○	노인일자리 확대	일하기를 희망하는 노인 에게 맞춤형 일자리 제 공으로 노인 소득창출 및 사회참여 기회 제공	2013.01.01 - 계속	40,925 (19,100)	일반	기존
	장애인일자리 지원 (복지일자리)	취업 취약계층인 장애인 에게 일자리 제공을 통 한 사회참여 확대	2018.01.01 - 2022.12.31	690 (345)	일반	신규
	보육서비스 다양화	특수보육시설 운영, 다 문화 영유아 보육 지원	2018.01.01 - 2022.12.31	3,162	시 자체	신규
합계(4)		-	-	155,643 (97,056)	-	-

□ 이동권 보장을 위한 지역교통체계 개편

○ 현황 및 문제점

- 노약자와 장애인들의 이동권 보장을 위한 교통체계의 확립이 필요
- 도서지역과 농어촌 지역의 줄어드는 대중교통 수요에 탄력적으로 대응할 수 있는 대안적인 교통체계의 도입이 필요

○ 목표 및 추진방향

- 이동권 보장을 위한 지역교통체계 개편을 위해 “취약계층의 이동권 보장을 위한 대안교통체계 도입”을 목표로 설정
- 노약자와 장애인들의 대중교통 이용편의성을 고려한 저상버스와 장애인 콜택시 등의 도입
- 기존 대중교통수단의 경제적 효율이 낮은 농어촌 지역주민들 이동권 보장을 위해 대안적인 형태의 택시 서비스 도입
- 도서지역 주민들의 이동권을 보장하기 위한 여객선 운임 지원

목표	취약계층의 이동권 보장을 위한 대안교통체계 도입
----	----------------------------

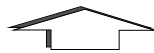

추진전략	<ul style="list-style-type: none"> ○ 취약계층의 편의성을 고려한 대중교통체계 도입 ○ 취약지역주민들의 이동권 보장을 위한 재정지원 및 대안교통체계 도입
------	--

○ 주요추진내용

- (세부과제1) 농촌형 교통서비스 제공사업

◎ 현황

- 교통이 취약한 농촌지역주민들의 교통 환경 개선

◎ 세부 사업내용

- 위 치 : 인천광역시 옹진군 섬 지역
- 사 업 비 : 1,800백만원
- 사업기간 : 2018년 1월 ~ 2020년 12월
- 사업내용 : 노선버스가 운행되지 않거나 운행횟수가 적은 교통 취약 지역주민들이 정해진 구간을 100원을 내고 택시를 이용하면 예산으로 차액을 사후보전, 정산

- (세부과제2) 도서관 여객선 운임지원(자체)

◎ 현황

- 여객선 운임을 지원하여 도서지역 관광활성화 및 주민 삶의 질 향상

◎ 세부 사업내용

- 위 치 : 인천광역시 강화군, 옹진군, 중구
- 사 업 비 : 41,900백만원
- 사업기간 : 2018년 1월 ~ 2022년 12월
- 사업내용 : 인천시민, 타 시·도민(명절 방문객, 출향민, 군장병 면회객) 여객선 운임 보조

- (세부과제3) 도서관 여객선 운임지원(보조)

◎ 현황

- 도서관 및 차량 운임지원을 통한 도서관의 복리증진 및 정주여건 개선

◎ 세부 사업내용

- 위 치 : 인천광역시 강화군, 옹진군, 중구
- 사 업 비 : 49,188백만원
- 사업기간 : 2018년 1월 ~ 2022년 12월
- 사업내용 :
 - 도서관 여객선 운임 보조 : 주민부담(5~7천원) 초과운임(국비 50%, 지방비 50%)
 - 도서관 차량운임 보조 : 정규운임 20%(국비 50%, 지방비 50%)

- (세부과제4) 장애인 콜택시 지원업무

◎ 현황

- 중증장애인 등 교통약자의 이동편의 제공을 통해 이들의 사회참여와 재 활을 돕고 복지증진 기여

◎ 세부 사업내용

- 사 업 비 : 57,808백만원
- 사업기간 : 2018년 1월 ~ 2022년 12월
- 사업내용 : 특장차량 145대, 바우처 택시 150대로 교통약자 이동 지원

- (세부과제5) 저상버스 구입보조(보조)

◎ 현황

- 장애인, 노약자 등 교통약자의 대중교통 이용편의 제공 및 시내버스의 고급화 추진

◎ 세부 사업내용

- 사 업 비 : 10,256백만원
- 사업기간 : 2004년 1월 ~ 2021년 12월

· 사업내용 : 『제3차 교통약자 편의증진 계획』에 의거 저상버스 924대
구입 보조

[표 III-37] 이동권 보장을 위한 지역교통체계 개편 실천과제 추진계획

(단위 : 백만원)

우선 순위	사업명	사업내용	사업기간	총투자액 (괄호국비)	회계구분 (국비기준)	신규, 기존 구분
	농촌형 교통서비스 제공사업	노선버스가 운행되지 않 거나 운행횟수가 적은 교통 취약 지역주민들이 정해진 구간을 100원을 내고 택시를 이용하면 예산으로 차액을 사후보 전, 정산	2018.01.01 - 2020.12.31	1,800 (900)	특별	신규
○	도서민 여객선 운임 지원(자체)	인천시민, 타시·도민(명 절 방문객, 출향민, 군장 병 면회객) 여객선 운임 보조	2018.01.01 - 2022.12.31	41,900	시 자체	신규
○	도서민 여객선 운임 지원(보조)	도서민 여객선 운임 보 조 및 차량운임 보조	2018.01.01 - 2022.12.31	49,188 (19,945)	일반	신규
○	장애인 콜택시 지원 업무	특장차량 145대, 바우처 택시 150대로 교통약자 이동 지원	2018.01.01 - 2022.12.31	57,808 (34,898)	기타 (기금)	신규
	저상버스 구입보조 (보조)	『제3차 교통약자 편의 증진 계획』에 의거 저 상버스 구입 보조	2004.01.01 - 2021.12.31	10,256 (5,128)	일반	기존
합계(5)		-	-	160,952 (60,871)	-	-

4) 재정투입계획

[표 III-38] 기본적 삶의 질 보장을 위한 보건·복지체계 구축 사업계획 총괄표

(단위 : 백만원)

실천과제명	세부사업명	국비					지방비	민자	합계
		2018	2019	2020	2021	2022			
취약지역 중심의 지원 강화 (6)	도서지역 보건 의료 사업 지원	-	-	-	-	-	1,650	-	1,650
	분만 취약지 지원 사업	30	30	30	30	30	150	-	300
	농어촌보건소 등 이전 신축	1,258	500	600	600	670	932	-	4,560
	응급의료 전용헬기 운 영비	2,800	2,800	2,800	2,800	2,800	6,000	-	20,000
	취약지 원격협진 네트 워크 구축	80	80	80	80	80	-	-	400
	취약지역 응급의료센터 기관 운영비 지원	304	304	304	304	304	-	-	1,520
지역중심 보건복지체계 구축 (20)	가사간병 방문지원사업	1,268	1,353	1,353	1,353	1,353	2,870	-	9,550
	건강생활지원센터 시 설, 장비 확충	223	223	223	223	223	555	-	1,670
	계양구 청소년수련관 기능 보강	80	-	-	-	-	20	-	100
	공공시설 중심의 ‘공동 돌봄나눔터’ 설치	238	294	350	406	462	750	-	2,500
	다문화가족 자녀언어발 달 지원	284	284	284	284	284	610	-	2,030
	다문화가족지원센터 운 영	189	189	189	189	189	1,265	-	2,210
	복지공동체 “인천보듬 지킴이” 사업	-	-	-	-	-	600	-	600
	산모신생아 건강관리 지원 사업	3,427	3,427	3,427	3,427	3,427	7,345	-	24,480
	장애아전문어린이집 및 육아종합지원센터 신축	-	1,332	-	-	-	2,095	-	3,427
	지역사회 통합 건강증진 사업(지원)(지역사회 통 합 건강증진사업 지원)	2,580	2,580	2,580	2,580	2,580	6,450	-	19,350
	지역사회 통합 건강증 진사업 지원(모바일 헬 스케어 사업지원)	46	46	46	46	46	-	-	230

	연수구 청소년수련관 기능 보강	250	-	-	-	-	63	-	313
	중구 청소년수련관 건립	1,742	3,674	2,288	-	-	921	1,004	9,629
	인천 복지기준선 설정	-	-	-	-	-	150	-	150
	복지사각지대 방지를 위한 '찾아가는 복지서 비스' 구축	-	-	-	-	-	22,626	-	22,626
	믿고 맡길 수 있는 국 공립 및 공공형 어린이 집 등 대폭 확대	8,083	8,940	9,888	10,605	11,196	66,432	-	115,144
	건강 취약계층 이용시 설 및 다중이용시설의 공기질 관리시스템 구 축	-	-	-	-	-	5,826	-	5,826
	체험형 안전교육을 위 한 119시민안전체험관 건립	1,000	4,000	5,000	-	-	15,000	-	25,000
	범죄예방 도시디자인 (셉티드) 도입으로 범죄 위험 해소	-	-	600	600	600	2,700	-	4,500
	광역시 최초 시민 안전 보험제도 도입	-	-	-	-	-	2,780	-	2,780
일자리 창출 등을 위한 지역 사회서비스 혁신산업 추진 (4)	지역 사회서비스투자사 업	14,279	15,833	15,833	15,833	15,833	33,255	-	110,866
	노인일자리 확대	3,820	3,820	3,820	3,820	3,820	21,825	-	40,925
	장애인일자리 지원(복 지일자리	69	69	69	69	69	345	-	690
	보육서비스 다양화	-	-	-	-	-	3,162	-	3,162
이동권 보장을 위한 지역교통체계 개편 (5)	농촌형 교통서비스 제 공 사업	100	700	100	-	-	900	-	1,800
	도서민 여객선 운임지 원(자체)	-	-	-	-	-	39,843	2,057	41,900
	도서민 여객선 운임지 원(보조)	3,989	3,989	3,989	3,989	3,989	14,608	14,635	49,188
	장애인 콜택시 지원업 무	7,506	6,848	6,848	6,848	6,848	22,910	-	57,808
	저상버스 구입보조(보 조)	988	990	1,000	1,050	1,100	5,128	-	10,256
합계 (35)	35개 사업	54,633	62,305	61,701	55,136	55,903	289,766	17,696	597,140

3. 방방곡곡 생기도는 공간

(1) 해양·생태기반의 지속가능하고 매력있는 농어촌

1) 현황

- 2009년, 2011년~2013년 사이 강화군의 인구가 감소한 것을 제외하면 강화·옹진군의 인구는 꾸준히 증가하고 있음
- 특히 옹진군의 경우 도시지역보다 높은 증가율을 보임

[표 III-39] 강화·옹진군 최근 10년간 인구증감률

(단위 : 명, %)

구분	강화군		옹진군		도시지역*	
	총 인구	증감률	총 인구	증감률	총 인구	증감률
2007년	66,466	1.46	16,980	2.97	2,581,130	1.52
2008년	67,387	1.39	17,376	2.33	2,607,933	1.04
2009년	67,049	-0.50	18,221	4.86	2,625,309	0.67
2010년	67,104	0.08	18,739	2.84	2,672,453	1.80
2011년	66,779	-0.48	19,485	3.98	2,715,010	1.59
2012년	66,752	-0.04	20,039	2.84	2,757,190	1.55
2013년	66,735	-0.03	20,698	3.29	2,792,349	1.28
2014년	67,118	0.57	20,703	0.02	2,814,787	0.80
2015년	67,667	0.82	20,962	1.25	2,837,186	0.80
2016년	68,010	0.51	21,351	1.86	2,853,708	0.58
2017년	68,754	1.09	21,573	1.04	2,858,215	0.16

* 강화·옹진군 제외한 인천광역시 전체 인구

자료 : 인천광역시, 인천광역시기본통계

- 최근 10년간 고령화 추이를 보면 강화·옹진군의 고령화가 급격하게 빨라졌음을 확인할 수 있음
- 인천시가 2006년 고령화사회에 진입한 이후 점차 비율이 증가하고 있으며, 강화·옹진군은 그 이전부터 고령화사회를 지나 고령사회에 진입한 상황이었음

- 특히 강화군의 경우 2007년 21.6%에 도달하면서 초고령사회에 진입하였음
- 2017년 강화·옹진군은 각 29.7%, 22.4%로 초고령사회로 분류됨

[표 III-40] 강화·옹진군 최근 10년간 고령화 추이

(단위 : 명, %)

구분	인천광역시		강화군		옹진군	
	65세 인구	구성비*	65세 인구	구성비	65세 인구	구성비
2007년	204,880	7.6	14,477	21.6	3,230	18.8
2008년	215,860	7.9	15,139	22.3	3,346	19.1
2009년	226,610	8.2	15,564	23.0	3,460	18.9
2010년	237,805	8.5	16,010	23.7	3,620	19.2
2011년	250,528	8.8	16,579	24.6	3,789	19.3
2012년	260,107	9.0	17,363	25.8	4,003	20.0
2013년	282,471	9.6	18,002	26.7	4,119	19.8
2014년	298,818	10.1	18,736	27.6	4,302	20.6
2015년	312,905	10.5	19,308	28.2	4,471	21.1
2016년	324,255	11.0	19,600	28.8	4,567	21.4
2017년	345,024	11.7	20,451	29.7	4,836	22.4

* 65세 이상 인구/전체 인구

자료 : 인천광역시, 인천광역시기본통계

- 2016년 기준 강화군의 세대수는 31,106세대이고, 옹진군은 11,622세대이며, 강화·옹진군의 인구 증가와 함께 세대수도 증가하고 있음
- 2006년 기준 지난 10년 동안 강화군은 4,936세대가 늘어났고 옹진군은 4,181세대가 늘어났음
- 2016년 기준 지난 5년을 비교했을 때 모든 읍·면에서 세대수가 증가하고 있음
- 읍면별로 비교하면, 강화군 강화읍과 옹진군 영흥면이 각 415세대, 407세대가 증가하며 2012년부터 2016년 사이 가장 많은 세대 수가 증가하였고 두 지역 모두 각 군에서 가장 높은 세대 비중을 차지함
- 가장 적은 세대수를 보이는 지역은 강화군 서도면(371세대)과 옹진군 자월면(708세대)임

[그림 III-2] 연도별 강화·옹진군 세대수 현황



[표 III-41] 강화·옹진군 읍·면별 세대수 추이

(단위 : 세대)

구분	2012년	2013년	2014년	2015년	2016년
강화군	29,308	29,713	30,184	30,703	31,106
강화읍	9,389	9,417	9,553	9,770	9,804
선원면	2,966	3,042	3,111	3,100	3,157
불은면	1,994	1,992	2,089	2,151	2,195
길상면	2,760	2,852	2,878	2,939	3,077
화도면	1,991	1,983	2,032	2,097	2,155
양도면	1,659	1,709	1,756	1,819	1,835
내가면	1,506	1,521	1,524	1,558	1,575
하점면	1,882	1,996	1,961	1,956	1,973
양사면	871	859	890	903	913
송해면	1,375	1,403	1,406	1,421	1,413
교동면	1,394	1,409	1,408	1,417	1,437
삼산면	1,168	1,175	1,205	1,207	1,201
서도면	353	355	371	365	371
옹진군	10,544	11,105	11,083	11,252	11,622
북도면	1,014	1,034	1,083	1,115	1,124
연평면	1,227	1,380	1,303	1,349	1,372
백령면	3,056	3,144	2,972	2,999	3,228
대청면	844	895	918	923	876
덕적면	1,046	1,078	1,124	1,155	1,155
자월면	605	642	659	675	708
영흥면	2,752	2,932	3,024	3,036	3,159

자료 : 인천광역시, 인천광역시기본통계

- 2016년 기준으로 인천광역시의 전체 귀농어·귀촌 인구는 강화도 2,739명, 옹진군 1,757명으로 총 4,496명으로 나타났음

[표 III-42] 인천광역시 귀농어·귀촌 인구 현황

(단위 : 세대, 명)

구분	2013년		2014년		2015년		2016년	
	가구수	인구	가구수	인구	가구수	인구	가구수	인구
강화군	1,776	2430	1,887	2,575	1,972	2,808	1,960	2,739
옹진군	1,607	1916	1,365	1,649	1,581	1,913	1,462	1,757
합계	3,383	4346	3,252	4,224	3,553	4,721	3,422	4,496

자료 : 통계청, 귀농어·귀촌인통계

- 2016년 강화군의 농가는 6,983세대로 2012년에 비해 약 1천 가구 가량 감소한 것으로 나타남
- 2016년 옹진군의 농가는 2,936세대로 지난 5년 동안 농가인구가 유지되는 추세를 보임

[표 III-43] 강화·옹진군 농가 현황

(단위 : 세대)

구분	강화군				옹진군			
	소계	전업	1종 겸업	2종 겸업	소계	전업	1종 겸업	2종 겸업
2012년	7,975	4,537			2,915	706	848	1,361
2013년	8,156	4,285			2,832	698	835	1,299
2014년	8,161	4,504			3,043	792	868	1,383
2015년	7,539	4,322	3,217	1,903	3,043	784	867	1,392
2016년	6,934	3,808			2,936	740	810	1,386

자료 : 인천광역시, 인천광역시기본통계

- 2015년 기준 인천시의 급수인구는 290만명이고 98.6% 보급된 상태임. 시설용량은 188만^m, 급수량은 1일 97만^m인 상태임
- 강화군과 옹진군의 상수도 보급률은 각각 68.2%, 26.1%이며 인천 내에서 가장 낮은 보급률임. 인천시 내 중구와 남동구를 제외한 모든 지역의 보급률이 100%인 것과 비교하면 큰 차이를 보임

[표 III-44] 인천광역시 군·구별 상수도 현황

(단위 : 명, %, m³/일, ℓ)

구분	총인구	급수인구	보급률	시설용량	급수량	1일 1인당 급수량
합계	2,983,484	2,940,926	98.6	1,881,780	978,575	331
중구	118,781	114,386	96.3	-	37,861.8	331
동구	73,531	73,531	100.0	-	24,338.8	331
미추홀구	412,207	412,207	100.0	-	136,440.5	331
연수구	325,755	325,755	100.0	-	107,824.9	331
남동구	543,899	543,604	99.9	-	179,932.9	331
부평구	565,972	565,972	100.0	-	187,336.7	331
계양구	337,448	337,448	100.0	-	111,695.3	331
서구	516,335	515,818	99.9	-	170,735.8	331
강화군	68,413	46,690	68.2	-	15,454.4	331
옹진군	21,143	5,515	26.1	-	1,825.5	331

자료 : 환경부(2016), 상수도통계

- 인천시의 군·구별 하수도를 보면 인천시 평균 보급률은 93.6%이지만, 강화군과 옹진군의 보급률은 각 79.7%, 68.5%로 상수도 보급률과 함께 큰 차이를 보임

[표 III-45] 인천광역시 군·구별 하수도 현황

(단위 : m, %, km², 개소)

구분	시설연장	보급률	계획면적		맨홀	우·오수 받이	토실· 토구
			합류식	분류식			
인천광역시	5,778,342	93.6	156.4	146	87,761	211,103	217
중구	718,671	79.5	14.1	17	10,193	15,062	47
동구	186,520	100	7.1	-	2,417	8,549	8
미추홀구	596,565	100.5	13.3	1	11,691	24,463	11
연수구	643,394	94.6	6.4	39	9,834	16,545	27
남동구	883,910	100	-	-	16,485	33,937	18
부평구	565,839	93.5	12	4	10,445	20,490	75
계양구	297,267	100	10	1	5,607	9,876	2
서구	1,381,046	100	85	64	19,338	78,240	26
강화군	459,141	79.7	3.6	19	1,158	2,967	2
옹진군	45,989	68.4	4.9	2	593	974	1

자료 : 환경부(2016), 하수도통계

2) 목표 및 추진전략

목 표	해양·생태기반의 지속가능하고 매력있는 농어촌 만들기				
	1. 지역특화자원을 활용한 성장기반 구축				
	귀농어·귀촌인구	2018년	4,496명	→	2022년 6,000명
	2. 편리한 농촌 및 도서지역 생활권 구축				
	도서지역 평균 상수도 보급률	2018년	47.2%	→	2022년 65.0%
	3. 활력과 매력이 넘치는 어촌조성				
	수산물 어획량	2018년	1.4천M/T	→	2022년 1.9천M/T



추진전략	<p>[지역특화자원을 활용한 성장기반 구축]</p> <ol style="list-style-type: none"> 1. 농촌 신활력플러스 추진 2. 농어업 생산기반시설 정비·조성 3. 농업 기술개발 및 역량 강화
	<p>[편리한 농촌 및 도서지역 생활권 구축]</p> <ol style="list-style-type: none"> 1. 수도시설 및 식수원 등 기초 생활시설 강화 2. 농촌지역의 자연환경 개선 3. 맞춤형 귀농어·귀촌 정착지원
	<p>[활력과 매력이 넘치는 어촌 조성]</p> <ol style="list-style-type: none"> 1. 어항개선 및 유통센터 등 기반구축 2. 수산자원 적극적 관리 및 증진

① 지역특화자원을 활용한 농촌지역 성장기반 구축

- 농어촌의 특산물, 생태 등 특화자원을 활용한 지역산업 육성, 일자리 창출, 공동체 활성화 등을 통합적으로 지원하여 새로운 활력을 제고
- 농업용수, 물량장, 유통센터 등 노후화되거나 부족한 생산기반시설의 정비 및 조성을 통해 지역특화산업의 생산성을 극대화

② 편리한 농촌 및 도서지역 생활권 구축

- 농촌 및 도서지역 거주민의 기초생활에 불편함이 없도록 사회 및 기반서비스 시설을 확충
- 농어촌 인구의 고령화 등으로 잃어가는 사회적 활력을 높이기 위해 도시민과 연계한 프로그램을 발굴, 육성 지원

③ 활력과 매력이 넘치는 어촌 조성

- 강화군과 옹진군의 청정한 수산 환경을 유지하고 풍부한 수산자원을 계획적으로 증진시켜 지역 수산업 활성화
- 어항시설의 개선 및 관광자원화, 지역 수산물 유통시설 설치 등 기반시설을 높여 어가 소득 증진 도모

3) 중점 추진계획

① 총괄 개요

○ 인천시 해양생태기반의 지속가능하고 매력있는 농어촌 분야는 3개 실천 과제와 23개 사업으로 사업비는 총 168,944백만원(국비 117,093백만원) 소요됨

- 지역특화자원을 활용한 농촌지역 성장기반 구축 : 7개 사업, 총 64,133백만원(국비 47,545백만원)
- 편리한 농촌 및 도서지역 생활권 구축 : 5개 사업, 총 61,019백만원(국비 43,325백만원)
- 활력과 매력이 넘치는 어촌 조성 : 11개 사업, 총 43,792백만원(국비 26,223백만원)

○ 우선순위 사업

- 지역특화자원을 활용한 농촌지역 성장기반 구축(3): 지역활력화작목 기반 조성, 군·구 수리시설 개보수, 농촌지도기반조성
- 편리한 농촌 및 도서지역 생활권 구축(3): 소규모 공공하수도 건설, 대청도 해수담수화시설 공사, 농촌 공동 아이돌봄센터 운영지원
- 활력과 매력이 넘치는 어촌 조성(3): 수산종묘매입 방류사업, 수산물 산지가공시설 사업, 수산물 유통 판매촉진 지원

② 세부 추진계획

□ 지역특화자원을 활용한 농촌 성장기반 구축

○ 현황 및 문제점

- 강화군 및 옹진군 지역은 고품질의 강화섬쌀을 비롯하여 상품화가 가능한 다양한 특화 농산물을 보유하고 있으며 근교 농업지역으로의 가능성을 가진 지역임
- 강화군의 농가는 2016년에 약 6,900가구로 지난 5년 전보다 약 1,000가구가 감소하는 동향을 보였고 농가의 고령화 추세가 이어지고 있음
- 농업의 기계화 및 자동화 경향에 맞춰 기계화 경작로 등 농업기반 시설을 지속해서 개선해야 할 필요가 있음

- 근교농업의 발전 가능성이 매우 큰 입지적인 장점을 최대한 활용할 수 있도록 지역주민의 역량을 강화하고 근교농업 발전전략을 세워야 함
- 농가의 소득을 증대하기 위해 농산물에 대한 판매경로를 다양화하고 유통 활성화를 위한 기반시설 공급 등이 요구됨

○ 목표 및 추진방향

- 지역특화자원을 활용한 농촌 성장기반 구축을 추진하기 위해 “선진화된 농촌기반시설 구축 및 역량이 있는 농업인 양성”을 목표로 제시
- 지역의 상습적인 가뭄 발생 지역에 대해 대응하고 기계화된 농업기반을 구축하기 위해 시설개선 사업 확대
- 도시 근교 농업의 활성화와 첨단농업기술의 확산을 위한 농업설비설치에 대한 지원
- 농업체험 마을시설 구축 및 주민들의 역량을 강화하여 도시민 교류 활성화와 농촌의 소득향상 도모

목표	선진화된 농촌기반시설 구축 및 역량이 있는 농업인 양성
----	--------------------------------

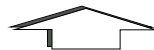

추진전략	<ul style="list-style-type: none"> ○ 상습적 가뭄발생지역에 대해 대응하고 기계화된 농업기반구축 위한 시설개선사업 확대 ○ 도시근교농업 활성화와 첨단농업기술 확산을 위한 농업설비 설치에 대한 지원 ○ 농업체험 마을시설 구축 및 주민역량 강화로 도시민과 교류 활성화 및 농촌의 소득향상 도모
------	---

○ 주요추진내용

- (세부과제1) 지역활력화작목기반 조성

◎ 현황

- 인천에서 중점적으로 육성하고자 하는 품목 보급과 작부체계 개선을 통한 생산기반 조성, 특화작목 기초기술 중점보급으로 인천 전략작목의 명

품화를 위한 기반조성

◎ 세부 사업내용

- 위 치 : 인천광역시 전역
- 사 업 비 : 1,340백만원
- 사업기간 : 2018년 1월 ~ 2022년 12월
- 사업내용 : 채소 병해충 방제기술 생력화 시범, 수출배 생산 및 신작목 재배시범, 화훼재배기술 생력화 시범

- (세부과제2) 농업기술센터 시설 확충

◎ 현황

- 청사시설물 노후에 의한 개보수를 통해 교육생 및 내방객에 대한 편의 증진 및 환경개선에 기여

◎ 세부 사업내용

- 위 치 : 인천광역시 강화군 불은면 삼성리 1027-42번지 일원
- 사 업 비 : 100백만원
- 사업기간 : 2018년 1월 ~ 2018년 12월
- 사업내용 : 강화군 농업기술센터 내 노후식당 및 야외 화장실 보수공사

- (세부과제3) 군·구 수리시설 개보수

◎ 현황

- 노후, 손괴 등으로 기능이 저하된 군·구 수리시설의 보수, 보강을 통해 재해를 사전에 예방하고 영농편의 제공

◎ 세부 사업내용

- 위 치 : 인천광역시 강화군, 옹진군 일원
- 사 업 비 : 49,469백만원
- 사업기간 : 2018년 1월 ~ 2022년 12월
- 사업내용 : 관내 농배수로 정비 및 기타 수리시설 개보수

- (세부과제4) 대산·당산2지구 대구획경지 정리

◎ 현황

- 규모화, 대형기계화 영농기반 조성으로 농업의 생산성 증대와 영농인력 절감 및 농업용수의 효율적인 이용, 보전, 관리기반 조성

◎ 세부 사업내용

- 위 치 : 인천광역시 강화군 강화읍 대산리, 송해면 신당리
- 사 업 비 : 1,569백만원
- 사업기간 : 2015년 1월 ~ 2018년 12월
- 사업내용 : 대형농기계 작업에 맞도록 용·배수로정리를 통한 대구획 경지정리

- (세부과제5) 농촌지도기반조성

◎ 현황

- 농업인과 지역주민의 다양한 욕구를 충족할 수 있는 복합기능의 친환경 청사 건립과 6차 산업화 지원 인프라 구축을 위한 농업인 소득증대 기반 마련

◎ 세부 사업내용

- 위 치 : 인천광역시 계양구 봉오대로 855(서운동 207번지)
- 사 업 비 : 11,030백만원
- 사업기간 : 2017년 1월 ~ 2022년 12월
- 사업규모 : 부지 14,235㎡, 연면적 4,768㎡
- 사업내용 : 본관, 친환경 농업 관리관, 농식품체험 교육관, 스마트 농업 지원관 등 농업기술센터 청사 이전 건립과 스마트농업체험시설, 도시농업체험실습포 등 구축

- (세부과제6) 농촌관광주체 육성지원

◎ 현황

- 농촌 융·복합산업 활성화 지원으로 도농교류 및 농촌관광 활성화 도모

◎ 세부 사업내용

- 사 업 비 : 205백만원
- 사업기간 : 2018년 1월 ~ 2022년 12월
- 사업내용 : 농촌체험마을 사무장 인건비, 농촌체험마을 보험가입지원, 농촌민박 서비스 안전교육, 농촌축제지원사업

- (세부과제7) 청년농업인 영농정착 지원

◎ 현황

- 청년농업인에게 영농 초기 생활안정 자금을 지급하여 영농 집중도를 높이고 조기 영농 정착을 지원

◎ 세부 사업내용

- 사 업 비 : 420백만원
- 사업기간 : 2018년 1월 ~ 2022년 12월
- 사업규모 : 청년농업인정착지원금 10명, 청년농업인 선발운영비 1개소(강화군)
- 사업내용 : 청년농업인정착지원금 및 시·도 단위별 워크숍 비용 지원

[표 III-46] 지역특화자원을 활용한 농촌 성장기반 구축 실천과제 추진계획

(단위 : 백만원)

우선 순위	사업명	사업내용	사업기간	총투자액 (팔호국비)	회계구분 (국비기준)	신규, 기존 구분
○	지역 활력화작목기반 조성	채소 병해충 방제기술 생력화시범, 수출배 생산 및 신작목 재배시범, 화훼재배기술 생력화 시범	2018.01.01 - 2022.12.31	1,340 (670)	특별	기존
	농업기술센터 시설 확충	청사 내 노후식당 및 야외 화장실 보수공사	2018.01.01 - 2018.12.31	100 (50)	특별	신규
○	군·구 수리시설 개보수	노후화로 재해위험이 있는 취락시설의 개보수를 통한 재해예방	2018.01.01 - 2018.12.31	49,469 (39,575)	특별	신규
	대산·당산2지구 대구 획경지 정리	용·배수로정리를 통한 대구획 경지정리	2015.01.01 - 2018.12.31	1,569 (1,255)	특별	기존
○	농촌지도기반조성	농업기술센터 청사 신축, 농촌지도기반조성을 위한 스마트농업체험시설, 도시농업체험실습포 등 구축	2017.03.01 - 2022.12.31	11,030 (5,515)	특별	기존
	농촌관광주체 육성지원	농촌 융복합산업 활성화 지원으로 도농교류 및 농촌관광 활성화 도모	2018.01.01 - 2022.12.31	205 (140)	일반	신규
	청년농업인 영농정착 지원	청년농업인에게 영농초기 생활안정자금 지급	2018.01.01 - 2022.12.31	420 (340)	일반	신규
합계(7)		-	-	64,133 (47,545)	-	-

□ 편리한 농촌 및 도서지역 생활권 구축

○ 현황 및 문제점

- 도서지역은 깨끗하고 안정적인 물 공급이 요구되며 해수 담수화 사업, 식수원 개량, 소규모 수도시설의 개량이 요구되고 있음
- 강화군의 지하수를 대부분 상수원으로 활용하고 있고 약 250개소의 소규모 급수시설을 활용하고 있으며, 옹진군의 상수도 시설은 총 64개소의 급수시설이 설치되어 있음
- 일부 지하수 시설은 오염물질 검출, 지하수 고갈 등으로 광역 상수도의 보급이 필요함
- 도서지역은 지역관광객 또는 거주자에게서 유발되는 하수량의 증가로 인한 천혜의 관광자원 오염이 문제가 됨
- 적절한 하수처리시설의 설치로 해양의 부영양화를 방지하고 청정한 자연환경을 유지
- 강화군 및 옹진군 지역은 광역시와 인접해 있으므로 귀농·귀촌에 있어 우수한 입지적 조건을 갖추어 있어, 귀농·귀촌의 인력을 활용하여 새로운 지역의 활력을 세워나가는 것이 요구됨

○ 목표 및 추진방향

- 편리한 농촌 및 도서지역의 생활권 구축을 추진하기 위해 “생활 기반시설 설치 및 지역 생태자원 구축”을 목표로 설정
- 도서지역에 거주하는 주민들의 기초생활에 불편함이 없도록 기반시설을 꾸준히 확충
- 농촌 및 도서지역의 자연자원을 활용하여 지역주민에게 편익이 돌아가는 아름다운 생활환경 조성
- 도시민과 교류가 활성화되고 사람들을 끌어들이 수 있는 매력있고 편리한 농촌 및 도서지역 구축

목표	생활 기반시설 설치 및 지역 생태자원 구축
----	-------------------------

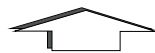

추진전략	<ul style="list-style-type: none"> ○ 도서지역 거주주민의 불편함이 없는 기반시설 확충 ○ 지역주민에게 편익이 돌아가는 아름다운 생활환경 조성 ○ 도시민과 교류가 활성화되고 사람들을 끌어들이 수 있는 매력있고 편리한 농촌 및 도서지역 구축
------	---

○ 주요추진내용

- (세부과제1) 소규모 수도시설 개량사업(강화, 용진, 중구)

◎ 현황

- 물이 부족한 도서지역의 식수원을 확충하고 노후 시설물에 대한 시설개량을 통해 깨끗한 식수를 안정적으로 공급

◎ 세부 사업내용

- 사업비 : 1,429백만원
- 사업기간 : 2018년 1월 ~ 2018년 12월
- 사업내용 : 물탱크, 소독시설, 관로 교체 등 시설물 개량

- (세부과제2) 도서지역 식수원 개발(강화, 용진)

◎ 현황

- 물이 부족한 도서지역의 식수원을 확충

◎ 세부 사업내용

- 사업비 : 1,370백만원
- 사업기간 : 2018년 1월 ~ 2018년 12월
- 사업내용 : 신규 취수원(관정, 관로, 물탱크 등) 개발

- (세부과제3) 소규모 공공하수도 건설

◎ 현황

- 생활하수를 적정 처리하여 공중보건 위생향상 및 공공수역 수질보전 도모

◎ 세부 사업내용

- 위치 : 인천광역시 강화군 길상면, 내가면, 교동면, 용진군 영흥면, 대청면, 북도면
- 사업비 : 49,574백만원
- 사업기간 : 2018년 1월 ~ 2020년 12월
- 사업내용 : 하수처리시설 및 하수관거 설치

- (세부과제4) 대청도 해수담수화시설 공사

◎ 현황

- 물 부족으로 시달리는 도서지역 식수원 공급 확충

◎ 세부 사업내용

- 위치 : 인천광역시 용진군 대청도
- 사업비 : 8,586백만원
- 사업기간 : 2017년 1월 ~ 2019년 12월
- 사업규모 : 총 600톤/일
- 사업내용 : 대청도 취·배수·급수시설 및 해수담수화시설 공사

- (세부과제5) 농촌 공동아이돌봄센터 운영지원

◎ 현황

- 보육시설이 없는 농촌지역의 보육사각지대를 해소하기 위하여 설치된 농촌 공동아이돌봄센터의 운영비 지원

◎ 세부 사업내용

- 사업비 : 60백만원
- 사업기간 : 2018년 1월 ~ 2022년 12월
- 사업규모 : 군립어린이집 1개소
- 사업내용 : 보육시설 운영비 지원(프로그램 개발비, 냉난방비, 교재교구비 등)

[표 III-47] 편리한 농촌 및 도서지역 생활권 구축 실천과제 추진계획

(단위 : 백만원)

우선 순위	사업명	사업내용	사업기간	총투자액 (괄호국비)	회계구분 (국비기준)	신규, 기존 구분
	소규모 수도시설 개량사업(강화,웅진,중구)	도서지역 식수원 확충, 노후시설물에 대한 시설개량을 통해 깨끗한 식수를 안정적으로 공급	2018.01.01 - 2018.12.31	1,429 (1,000)	특별	신규
	도서지역 식수원 개발	물이 부족한 도서지역의 식수원을 확충하고 노후 시설물에 대한 시설개량을 통해 깨끗한 식수를 안정적으로 공급	2018.01.01 - 2018.12.31	1,370 (959)	특별	신규
○	소규모 공공하수도 건설	강화군, 웅진군 내 하수처리시설 및 하수관거 설치	2018.01.01 - 2020.12.31	49,574 (35,306)	일반	기존
○	대청도 해수담수화시설 공사	도서지역 취배수 급수시설 및 해수담수화시설 공사(소청도, 소연평도, 대청도)	2017.01.01 - 2019.12.31	8,586 (6,000)	특별	기존
○	농촌 공동아이돌봄센터 운영지원	보육시설이 없는 농촌지역의 보육사각지대를 해소하기 위하여 설치된 농촌 공동아이돌봄센터의 운영비 지원	2018.01.01 - 2022.12.31	60 (60)	일반	신규
합계(5)		-	-	61,019 (43,325)	-	-

□ 활력과 매력이 넘치는 어촌 조성

○ 현황 및 문제점

- 섬으로 이루어진 강화군과 옹진군은 다양한 수산자원의 서식처이며 서해5도 지역은 청정지역으로 수산자원 및 지역 관광자원을 보유한 곳임
- 수온의 변화로 인한 어족자원의 감소 및 변화, 노후화된 어항 시설 및 어선, 낮은 접근성으로 인한 수산물 유통의 불리함 등 어업 경쟁력의 강화를 위한 지원과 시설개선이 요구되는 상황임
- 지역의 수산자원을 강화하기 위해 옹진군의 해양 여건에 맞는 수산종자를 방류하는 등의 적극적인 계획관리 요구
- 어항시설을 정비 및 신설, 그리고 수산물 유통시설 구축을 통해 어업환경을 개선하여 주민들의 편익을 증진시킬 수 있는 전략 필요
- 해안가에 밀려오거나 방치된 폐기물에 대한 체계적인 관리를 통해 해양자원을 보존하는 것이 요구됨

○ 목표 및 추진방향

- 활력과 매력이 넘치는 어촌 조성의 추진을 위해서 “수산자원 증대와 수산업 활성화를 위한 기반조성”을 목표로 제시
- 청정한 수산환경을 유지하고 풍부한 수산자원을 증진하기 위한 환경개선 및 자원증강 계획적 관리
- 지역의 수산자원의 부가가치를 증진시키기 위한 수산물 유통 및 관리를 위한 기반시설 설치
- 어항을 편리하게 이용하고 해당 시설이 관광자원이 될 수 있도록 어항시설에 대한 신축 및 개선 사업

목표	수산자원 증대와 수산업 활성화를 위한 기반조성
----	---------------------------

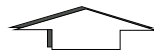

추진전략	<ul style="list-style-type: none"> ○ 청정한 수산환경을 유지하고 풍부한 수산자원을 증진시키기 위한 환경개선 및 자원증강 계획적 관리 ○ 수산물 유통 및 관리를 위한 기반시설 설치 ○ 어항시설에 대한 신축 및 개선 사업
------	--

○ 주요추진내용

- (세부과제1) 정포항 선착장 보강

◎ 현황

- 새우젓 주 어획시기(9~11월)인 새우젓 하역을 위하여 강화군 어선들이 위판하고자 많은 어선이 이용하고 있으나 선착장 협소로 어업인들의 지속적인 확장 건의

◎ 세부 사업내용

- 위 치 : 인천광역시 옹진군 내가면 외포리(정포항 내)
- 사 업 비 : 200백만원
- 사업기간 : 2018년 1월 ~ 2018년 12월
- 사업내용 : 정포항 정비(L=70m, B=4m)로 선착장 확장을 통한 주민어업 활동 여건개선 및 어항 이용불편 해소

- (세부과제2) 답동항 건설(정비)공사

◎ 현황

- 지방어항 지정이후 선착장 연장 및 방파제 등 필요로 인한 건설사업 추진

◎ 세부 사업내용

- 위 치 : 인천광역시 옹진군 대청면 소청리(답동항 내)
- 사 업 비 : 1,500백만원
- 사업기간 : 2018년 1월 ~ 2018년 12월
- 사업내용 : 기존 서방파제 연장(L=10m)으로 주민들의 인명 보호

- (세부과제3) 소연평항 건설(정비)공사

◎ 현황

- 어선과 여객선이 함께 사용하는 소연평항에 방파제 추가 신설 필요

◎ 세부 사업내용

- 위 치 : 인천광역시 옹진군 연평면 소연평리(소연평항 내)
- 사 업 비 : 2,750백만원
- 사업기간 : 2018년 1월 ~ 2018년 12월
- 사업내용 : 기존 서방파제 연장(L=26m)으로 어선과 여객선이 함께 사용하는 항의 안전성 제고

- (세부과제4) 복합다기능 부잔교시설 설치

◎ 현황

- 조수간만의 차가 큰 수역에서 어획물 양육 및 승하선 용이를 위한 부잔교 설치

◎ 세부 사업내용

- 위 치 : 인천시 중구 덕교동 덕교항, 강화군 길상면 초지리 황산도항

- 사 업 비 : 475백만원
- 사업기간 : 2018년 1월 ~ 2018년 12월
- 사업내용 : 복합다기능 부잔교시설 1식*2개소 설치

- (세부과제5) 소형어선 인양기 설치

◎ 현황

- 기상 악화시 소형어선을 육지로 인양하여 어업인들의 재산을 보호하고, 평시 어획물 인양 등에 활용하여 어업인들의 근로여건 개선 및 편의제공

◎ 세부 사업내용

- 위 치 : 인천광역시 강화군 길상면 동검리 서두물항 일원, 하점면 창후리 창후항 일원
- 사 업 비 : 405백만원
- 사업기간 : 2018년 1월 ~ 2020년 12월
- 사업내용 : 소형어선 인양기 2식(유압식, 전기식) 및 부대시설 설치

- (세부과제6) 수산종묘 매입 방류사업

◎ 현황

- 조업어장의 축소와 불법어업, 남획, 어장환경 오염 등으로 수산자원이 고갈되어 단위노력당 어획량 감소에 따라 연안어장에 부가가치가 높은 건강한 수산종자를 방류하여 수산자원 증강을 통한 어업인 소득증대 도모

◎ 세부 사업내용

- 사 업 비 : 13,768백만원
- 사업기간 : 2018년 1월 ~ 2022년 12월
- 사업내용 : 조피볼락 종자 외 32종, 700만미 매입 후 방류

- (세부과제7) 인공어초 시설사업

◎ 현황

- 수산생물의 산란, 서식장을 인공적으로 조성하여 어업생산력 증대와 수산자원 조성의 확대에 지속가능한 어업실현 도모 및 자원관리 강화

◎ 세부 사업내용

- 위 치 : 인천광역시 옹진군 대청도(북동), 자월(사승봉도), 덕적(울도) 해역
- 사 업 비 : 9,369백만원
- 사업기간 : 2018년 1월 ~ 2022년 12월
- 사업규모 : 34ha/ 5단지/ 39개
- 사업내용 : 3개 해역별(대청도-반원가지형, 자월-강제고기굴어초, 덕적-다면체인공어초) 어초종류 추천 후 인공어초 제작 및 설치

- (세부과제8) 해삼양식 육성사업

◎ 현황

- 고부가가치 품종인 해삼을 명품화시켜 대중국 수출 거점 단지로 육성 및 어업인 소득증대 도모

◎ 세부 사업내용

- 위 치 : 인천광역시 옹진군 백령면 진촌, 연지어촌계어장
- 사 업 비 : 3,000백만원
- 사업기간 : 2018년 1월 ~ 2020년 12월
- 사업규모 : 서식장 조성(6ha), 해삼종자방류(26만미), 모니터링(1식)
- 사업내용 : 해삼 양식산업의 활성화를 위한 종자생산 기술 개발과 산 기 반시설 구축

- (세부과제9) 수산물 산지가공시설 사업

◎ 현황

- 영세한 지역 수산가공업체의 설비개선, 위생시설 확충 등을 통해 수산식품의 고부가가치화 및 식품 안전성 확보

◎ 세부 사업내용

- 위 치 : 인천광역시 중구 축항대로 22번길 39(무의동)
- 사 업 비 : 3,500백만원
- 사업기간 : 2018년 1월 ~ 2018년 12월
- 사업규모 : 인천수협 1개소, 무의영어조합법인 1개소
- 사업내용 : 수산물을 대량으로 신속하게 처리하여 가공할 수 있는 HACCP 가공시설 신축 및 기계설비 등 건립

- (세부과제10) 연안바다목장 조성

◎ 현황

- 연안바다에 인공어초, 자연석 등을 시설하여 수산생물의 서식공간을 제공하고, 건강한 수산종묘 방류 및 체계적 어장관리를 통한 수산자원 회복 및 어업인 소득증대 도모

◎ 세부 사업내용

- 위 치 : 인천광역시 옹진군 덕적·자월해역, 중구 소무의도 해역
- 사 업 비 : 1,500백만원
- 사업기간 : 2018년 1월 ~ 2022년 12월
- 사업내용 : 인공어초, 자연석 시설, 수산종묘 방류, 모니터링 등을 통한 체계적 어장관리

- (세부과제11) 수산물 유통 판매촉진지원

◎ 현황

- 수산물 유통 활성화를 위한 어업인 소득증대 도모 및 일반수산물과의 차별화 전략에 따른 경쟁력 제고

◎ 세부 사업내용

- 사업비 : 1,500백만원
- 사업기간 : 2018년 1월 ~ 2022년 12월
- 사업내용 : 관내 생산된 수산물을 안전하고 위생적으로 포장, 유통하여 수산물 안전성 확보 및 전시회·박람회 참가 지원, 직거래 장터 개설 등으로 제품의 홍보·판매 활성화 및 수산물 유통물류비 지원

[표 III-48] 활력과 매력이 넘치는 어촌 조성 실천과제 추진계획

(단위 : 백만원)

우선 순위	사업명	사업내용	사업기간	총투자액 (괄호국비)	회계구분 (국비기준)	신규, 기존 구분
	정포항 선착장 보강	정 포 항 정비 (L=70m, B=4m)로 선착장 확장을 통한 주민어업활동 여건 개선 및 어항 이용불편 해소	2018.01.01 - 2018.12.31	200 (160)	특별	기존
	답동항 건설(정비)공사	지방어항 지정이후 선착장 연장 및 방파제 등 필요로 인한 건설사업 추진	2018.01.01 - 2018.12.31	1,500 (1,200)	특별	기존
	소연평항 건설(정비)공사	방파제 연장 및 호안축조, 선양장, 준설매립 예정	2018.01.01 - 2018.12.31	2,750 (2,200)	특별	기존
	복합다기능 부잔교시설 설치	조수간만의 차가 큰 수역에서 어획물 양육 및 승하선 용이를 위한 부잔교 설치	2018.01.01 - 2018.12.31	475 (380)	특별	기존
	소형어선 인양기 설치	기상악화시 소형어선을 육지로 인양하여 어업인들의 재산을 보호하고, 평시 어획물 인양 등에 활용하여 어업인들의 근로여건 개선 및 편의제공	2018.01.01 - 2020.12.31	405 (324)	특별	기존

○	수산물종묘매입 방류사업	조업어장의 축소와 불법 어업, 남획, 어장환경 오염 등으로 수산자원이 고갈되어 단위노력당 어획량 감소에 따라 연안 어장에 부가가치가 높은 건강한 수산종자를 방류하여 수산자원 증강을 통한 어업인 소득증대 도모	2018.01.01 - 2022.12.31	13,768 (11,014)	특별	기존
	인공어초 시설사업	수산생물의 산란, 서식장을 인공적으로 조성하여 어업생산력 증대와 수산자원 조성의 확대를 지속가능한 어업실현 도모 및 자원관리 강화	2018.01.01 - 2022.12.31	9,369 (7,495)	특별	기존
	해삼양식 육성사업	고부가가치 품종인 해삼을 명품화시켜 대중국 수출 거점 단지로 육성 및 어업인 소득증대 도모	2018.01.01 - 2020.12.31	3,000 (2,400)	특별	기존
○	수산물 산지가공시설사업	영세한 지역 수산가공업체의 설비개선, 위생시설 확충 등을 통해 수산식품의 고부가가치화 및 식품 안전성 확보	2018.01.01 - 2018.12.31	3,500 (1,050)	특별	신규
	연안바다목장 조성	연안바다에 인공어초, 자연석 등을 시설하여 수산생물의 서식공간을 제공하고, 건강한 수산종묘 방류 및 체계적 어장관리를 통한 소규모 바다목장 조성	2018.01.01 - 2022.12.31	1,500	시 자체	신규
○	수산물 유통판매촉진지원	관내 생산된 수산물을 안전하고 위생적으로 포장 유통하여 수산물 안전성 확보, 전시회 및 박람회 참가지원, 직거래 장터 개설, 품질인증 상품 포장재 지원, 수산물 유통 물류비 지원	2018.01.01 - 2022.12.31	7,325	시 자체	신규
합계(11)		-	-	43,792 (26,223)	-	-

4) 재정투입계획

[표 III-49] 해양·생태기반의 지속가능하고 매력있는 농어촌 사업계획 총괄표

(단위 : 백만원)

실천과제명	세부사업명	국비					지방비	민자	합계
		2018	2019	2020	2021	2022			
지역특화자원을 활용한 농촌 성장기반 확충 (7)	지역활력화작목기반조성	75	145	150	150	150	670	-	1,340
	농업기술센터 시설확충	50	-	-	-	-	50	-	100
	군·구 수리시설 개보수	1,800	1,800	1,800	1,800	32,375	9,894	-	49,469
	대산,당산2지구 대구획경지정리	1,255	-	-	-	-	314	-	1,569
	농촌지도기반조성(직접)	2,000	2,765	250	250	250	5,515	-	11,030
	농촌관광주체 육성지원	28	28	28	28	28	65	-	205
	청년농업인 영농정착지원	68	68	68	68	68	80	-	420
편리한 농촌 및 도서지역 생활권 구축 (5)	소규모 수도시설 개량사업	1,000	-	-	-	-	429	-	1,429
	도서지역 식수원개발	959	-	-	-	-	411	-	1,370
	소규모 공공하수도 건설	14,437	15,869	5,000	-	-	7,134	7,134	49,574
	대청도 해수담수화시설공사	2,096	3,904	-	-	-	2,586	-	8,586
	농촌 공동아이돌봄센터 운영지원	12	12	12	12	12	-	-	60
활력과 매력이 넘치는 어촌조성 (11)	정포항 선착장 보강	160	-	-	-	-	40	-	200
	답동항 건설(정비)공사	1,200	-	-	-	-	300	-	1,500
	소연평항 건설(정비)공사	2,200	-	-	-	-	550	-	2,750
	복합다기능 부잔교시설 설치	380	-	-	-	-	95	-	475
	소형어선 인양기 설치	100	112	112	-	-	81	-	405
	수산물종묘매입 방류사업	1,430	1,400	2,728	2,728	2,728	1,377	1,377	13,768
	인공어초 시설사업	695	1,700	1,700	1,700	1,700	1,874	-	9,369
	해삼양식 육성사업	800	800	800	-	-	600	-	3,000
	수산물 산지가공시설사업	1,050	-	-	-	-	1,050	1,400	3,500
	연안바다목장 조성	-	-	-	-	-	1,500	-	1,500
	수산물 유통판매통진지원	-	-	-	-	-	7,325	-	7,325
합계(23)	23개 사업	31,795	28,603	12,648	6,736	37,311	41,940	9,911	168,944

(2) 도시재생 뉴딜사업 활성화

1) 현황

□ 법적 기준에 따른 쇠퇴지역⁸⁾ 현황

- 2016년 기준, 인천시 내 쇠퇴지역은 인천시 전체 149개 읍면동 중 103개동으로 약 69.1%가 쇠퇴지역에 해당함
 - 이는 인천경제자유구역이 위치한 연수구, 서구, 중구 및 신규 택지 공급지역을 제외한 인천시 대부분의 지역에 해당됨
- 인천 전체 인구의 63%에 해당하는 184만 명이 쇠퇴지역에 거주하고 있으며, 인천 행정구역 면적의 40.4%인 424km²가 쇠퇴지역에 해당함
 - 즉, 인천의 절반 이상의 지역에서 인구감소, 산업침체, 노후화라는 지역 쇠퇴 문제를 안고 있는 것으로 나타남

[표 III-50] 인천광역시 군·구별 법적 쇠퇴기준 읍면동 수

(단위 : 개, %)

구분		전체 읍면동수	법적 쇠퇴기준 해당 읍면동					
			동수	비율	해당 요건별 구분			
					①+②+③	①+②	①+③	②+③
합계		149	103	69.1	51	2	46	4
중구	내륙부	8	8	100.0	5	0	3	0
	도서부	3	0	0.0	0	0	0	0
동구		11	10	90.9	7	0	3	0
미추홀구		21	16	76.2	11	0	5	0
연수구		13	10	76.9	3	0	7	0
남동구		19	12	63.2	2	0	9	1
부평구		22	19	86.4	10	0	6	3
계양구		12	8	66.7	5	0	3	0
서구		20	12	60.0	5	1	6	0
강화군		13	5	38.5	1	1	3	0
옹진군		7	3	42.9	2	0	1	0

* 인구(①), 사업체(②), 건축물(③)

자료 : 인천광역시, 인천광역시기본통계

8) 도시재생법 제13조 및 영 제17조 도시재생활성화지역 지정기준에 따라 인구감소, 사업체감소, 건축물노후도 3가지 기준 중 2개 이상을 충족하는 지역

[그림 III-3] 2016년 기준 인천광역시 법적 쇠퇴기준 충족 지역

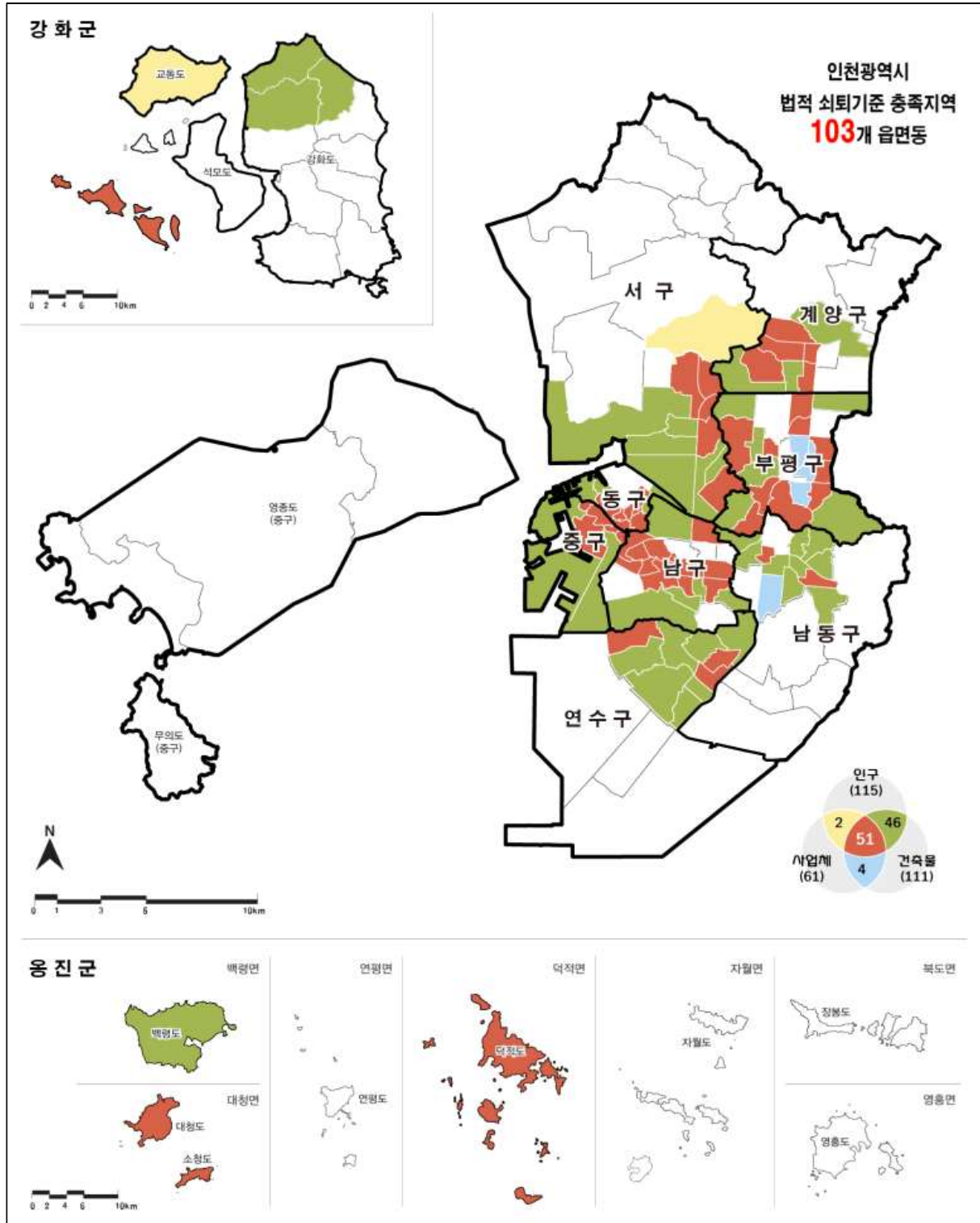

□ 복합쇠퇴지수에 따른 쇠퇴지역⁹⁾ 현황

○ 인천 복합쇠퇴지수에 따른 쇠퇴지역을 살펴보면, 경인고속도로, 경인전철, 인천내항 등 노후 SOC를 중심으로 쇠퇴도가 높게 나타남

- 인구사회부문은 중구, 동구, 미추홀구와 부평구 일대 원도심, 기성 시가지 중심으로 쇠퇴하고 있음을 알 수 있음
- 산업경제 부문 쇠퇴지역은 공업지역보다 상업지역 중심으로 쇠퇴하고 있으며, 제조업과 음식·숙박업의 감소에 기인한 것으로 분석됨
- 물리환경 부문에서는 경인고속도로 주변의 쇠퇴도가 높게 나타나고 있는데 이는 1960~70년대 경인고속도로 주변 토지구획정리사업으로 조성된 주거지가 30년 이상 지났기 때문임

[그림 III-4] 복합쇠퇴지수 상위 50%지역



[그림 III-5] 부문별 쇠퇴지수 상위 50% 지역

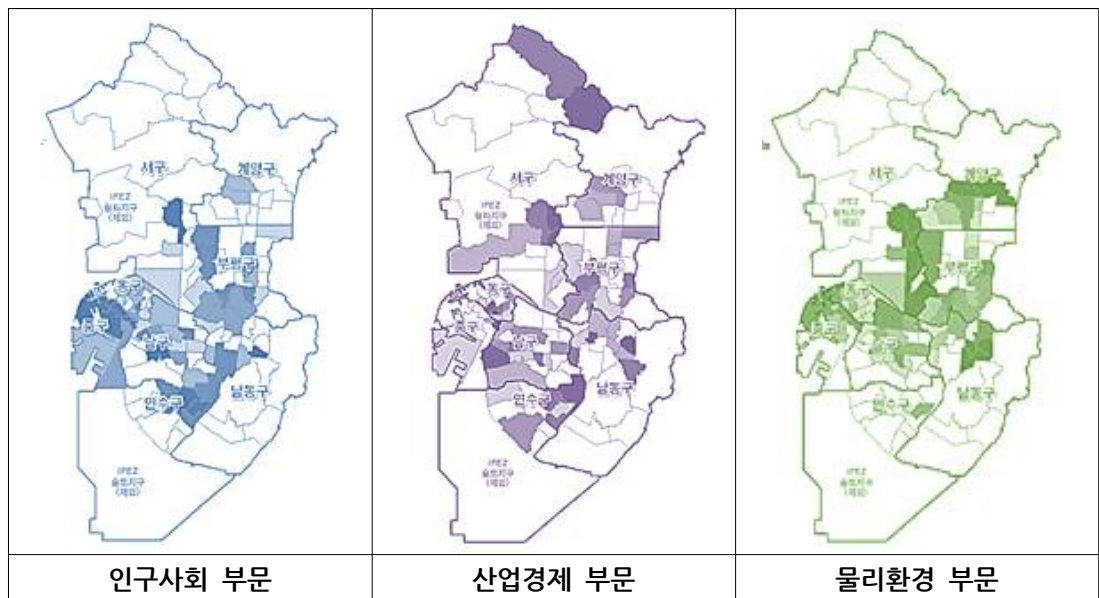

9) 2025년 인천도시재생전략계획 수립 시 종합적 쇠퇴진단을 위해 개발된 지표로, 인구사회 부문, 산업경제 부문, 물리환경 부문 3개 부문, 13개 지표(인구증감율, 기초생활수급자수, 독거노인가구수, 1인가구 비율, 종사자수증감율, 지식기반산업종사자수, 제조업종사자수증감율, 도소매업종사자수증감율, 음식숙박업 종사자수 증감율, 문화소비 종사자수, 노후건물비율, 소형주택비율, 신규주택비율)로 구성됨

2) 목표 및 추진전략

목표	모두가 행복한 사람중심의 원도심 재창조					
	1. 원도심-신도시간 연계를 통한 균형발전 도모					
	도시재생 뉴딜사업	2018년	5개소	→	2022년	31개소
	인천형 도시재생 지원사업	2018년	10개소	→	2022년	50개소
	2. 주민 중심의 장소중심적 지속가능한 재생					
	주민역량 강화 교육	2018년	100명	→	2022년	200명
	소규모 재생사업 지원	2018년	3개	→	2022년	20개



추진전략	[지역 특성을 반영한 맞춤형 도시재생 뉴딜사업 활성화]					
	1. 지역 특성에 부합하는 맞춤형 도시재생 추진					
	2. 주변 지역 사업과의 연계 등 장소 중심적인 도시재생 추진					
	3. 도로·철도를 중심으로 점진적인 도시재생 효과 확산					
	[지역과 지역주민이 주도하는 참여형 도시재생 활성화]					
	1. 도시재생지원센터를 통한 도시재생 역량 강화					
	2. 주민생활과 밀접한 인천형 소규모 재생사업 활성화					
	3. 유관기관과 연계한 프로그램 등을 통해 소규모 단위사업에 주민 참여 지원					
	[도시재생 사업의 지속가능한 추진기반 확보]					
	1. 도시재생 뉴딜사업 단계별 추진전략 마련					
	2. 전담조직 확대 및 거버넌스 구축					
	3. 사업의 지속적 추진을 위한 프로그램 강화					
	[효율적 교통네트워크 확충을 통한 교통서비스 향상]					
	1. 대중교통 중심의 네트워크 확충 및 정비					
	2. 광역간선도로망 확충으로 서해안 교통중심지로서의 역할 강화					
	3. 도심 내 간선교통망 확충으로 이용자중심의 교통서비스 제공					

① 지역 특성을 반영한 맞춤형 도시재생 뉴딜사업 활성화

- 항만, 산업단지, 주거지, 역사·문화시설 등 다양한 지역 특성을 진단하여 지역에 부합한 맞춤형 도시재생을 추진
 - 도시재생 뉴딜사업 유형에 부합한 맞춤형 도시재생을 선도할 수 있는 지역을 도출하고 역량 강화를 통한 단계적 추진
 - 인천내항, 산업단지, 군부대 이전 등 핵심적 유희자산을 활용한 미래 경제거점 조성
- 쇠퇴 정도 및 지역 특성에 부합하도록 장소중심적으로 통합적 사업을 발굴, 추진
 - 도시재생활성화지역 간 연계사업 추진, 정비사업 등 주변 지역 사업과의 연계를 통해 도시재생 사업의 시너지 효과 창출
- 경인전철축과 경인고속도로축을 중심으로 도시재생 효과를 점진적으로 확산
 - 내항~동인천~제물포~부평으로 연결되는 경인전철 역세권을 중심으로 경인전철역과 연계한 원도심 기능회복
 - 경인고속도로 일반화 및 인천도시철도 2호선 개통에 따른 도시구조 및 기능 재편으로 산업기반 재생 추진 필요

② 지역과 지역주민이 주도하는 참여형 도시재생 활성화

- 도시재생 사업에 대해 지역주민이 자발적으로 계획을 수립하고 소규모 단위사업에 참여할 수 있도록 행정이 이를 적극적으로 지원함
 - 도시재생 교육 프로그램을 운영하고, 도시재생대학 활성화를 통해 현장중심적이고 실전형 교육을 추진
 - 기 설치된 도시재생지원센터, 마을공동체만들기지원센터, 사회적경제지원센터 등 유관기관간 연계한 프로그램의 운영
- 국토부 차원의 도시재생 뉴딜 지원사업을 적극 활용하고, 자체 예산 마련을 통한 ‘인천형 도시재생 지원사업’을 별도 추진

③ 도시재생 사업의 지속가능한 추진기반 확보

- 인천 또는 군·구 차원의 체계적이고 지속가능한 도시재생 사업 기

반 확립과 추진을 위해 도시재생 전담조직을 확대·개편하고, 최소 5년 단위의 세부적인 실행계획을 마련

- 지역별로 현장소통센터를 주민, 전문가와 함께 설치하여 지역주민과 상시 소통하고 사업을 발굴, 추진
- 지속가능한 도시재생 사업 효과를 위해 관리·운영 등을 위한 프로그램을 강화

④ 효율적 교통네트워크 확충을 통한 교통서비스 향상

- 기존의 자동차 중심, 서울 중심의 교통망 체계에서 대중교통 중심, 남북중심의 광역 및 내부 교통체계를 개편, 강화
- 인구 규모 및 도시공간에 걸맞은 인천 중심의 철도, 도로 등 광역 간선교통망 확충을 통한 서해안 교통중심지로서의 역할 강화
- 원도심 활성화 및 불균형 해소, 편리하고 안전한 대중교통 네트워크를 구축하기 위해 도심 내 간선교통망을 확충·개선하고, 이용자중심의 교통서비스를 제공

3) 중점 추진계획

① 총괄 개요

- 인천시 도시재생 뉴딜사업 활성화 분야는 4개 실천과제와 58개 사업으로 사업비는 총 2,617,913백만원(국비 1,278,995백만원) 소요됨
 - 지역 특성을 반영한 맞춤형 도시재생 뉴딜사업 활성화 : 13개 사업, 총 999,579백만원(국비 780,205백만원)
 - 지역과 지역주민이 주도하는 참여형 도시재생 활성화 : 9개 사업, 총 29,617백만원(국비 1,320백만원)
 - 도시재생 사업의 지속가능한 추진기반 확보 : 3개 사업, 총 100백만원
 - 효율적 교통네트워크 확충을 통한 교통서비스 향상 : 총 33개 사업, 총 1,588,617백만원(국비 497,470백만원)

○ 우선순위 사업

- 지역 특성을 반영한 맞춤형 도시재생 뉴딜사업 활성화(2): 도시재생 뉴딜사업, 도시재생 뉴딜 공모사업
- 지역과 지역주민이 주도하는 참여형 도시재생 활성화(2): 인천형 도시재생 사업 ‘더불어 마을’ 공모사업, 인천광역시 도시재생지원센터 설치·운영
- 도시재생 사업의 지속가능한 추진기반 확보(2): 도시균형 발전을 위한 전담 부서장제 도입 및 조직 신설, 시민 중심 도시재생 정책협의회 운영
- 효율적 교통네트워크 확충을 통한 교통서비스 향상(3): 광역철도 건설지원(서울지하철 7호선 석남 연장), 국가지원지방도 건설(인천 서구 거침도-약암리간 도로개설), 화물자동차 공영차고지 건설지원(계양 IC)

② 세부 추진계획

□ 지역 특성을 반영한 맞춤형 도시재생 뉴딜사업 활성화

○ 현황 및 문제점

- 인천시 재개발·재건축 등 정비구역은 부동산 경기침체 등으로 인

해 2012년 총 212개소에 정비예정구역에서 2018.4월 현재 110개소까지 대폭 축소됨. 해제구역은 사업 초기 추진위 구성 단계인 지역뿐만 아니라, 본격적 추진단계로 볼 수 있는 사업시행인가 단계까지 진행된 지역까지 해제되는 것으로 나타남

[그림 III-6] 인천시 정비구역수 증감 추이



[표 III-51] 인천광역시 군·구별 정비(예정)구역 현황

(단위 : m², %, km², 개소)

구분	합계		주거환경개선		주택재개발		주택재건축		도시환경정비		주거환경관리	
	개소	면적	개소	면적	개소	면적	개소	면적	개소	면적	개소	면적
계	110	5,853,062	6	575,500	61	4,168,383	22	473,357	8	279,085	13	356,737
중구	6	198,764			4	136,297			2	62,467		
동구	15	835,685	4	155,922	6	559,366	1	50,627	3	54,570	1	15,200
미추홀구	26	1,534,087	1	226,511	17	1,119,598	3	103,365	2	46,947	3	37,666
연수구	4	67,590			1	8,548	1	26,640			2	32,402
남동구	7	391,138			5	354,566	1	24,356			1	12,216
부평구	37	2,105,113	1	193,066	24	1,641,460	8	109,672	1	115,101	3	45,813
계양구	10	484,917			4	348,548	5	68,109			1	68,260
서구	5	235,767					3	90,588			2	145,180

자료 : 국토교통부(2017), 도시재정비사업현황

- 이러한 기존 대규모 물리적 개발사업의 장기화로 지역주민의 사업에 대한 피로도가 증폭되고, 사업추진과정에서 장기간 도시관리가 제대로 이루어지지 않아 해제 이후 도시문제가 심각한 실정에 처하게 됨. 이에 재개발·재건축 등 해제지역을 포함하여 전면철거방식의 노후 주거지 정비사업에 대한 새로운 대안방식이 필요한 시점임
- 대규모 물리적 개발사업은 민간자본 의존형 사업방식과 공적 재원 지원 부족으로 수익성 위주의 개발로 이어져 지역 가치 훼손, 공동체 약화, 원주민 이탈, 경관, 기반시설 부족 등 다양한 문제 또한 초래하고 있음

- 그동안 인천시는 원도심 쇠퇴문제를 해소하고자 다양한 사업을 추진했으나 단편적, 물리적, 획일적인 개별 사업의 추진으로 사업효과 미흡 및 사업간 연계 부족과 일자리 창출, 공동체 활성화, 문화재생 등의 지속가능한 원도심 재생 목표를 실현하는 데 한계가 발생함
- 중앙정부는 이러한 도시 내 쇠퇴지역의 문제를 극복하기 위해 중앙정부 차원의 제도 마련 및 재정지원을 통해 도시재생정책을 추진하고 있음. 인천시는 2016년 ‘인천 개항창조도시 재생사업(경제기반형)’ 등 7개 지역에 대한 도시재생 뉴딜사업을 추진하고 있음
- 그러나 한정된 중앙정부 재원에 의존한 재생사업은 지자체간 경쟁과열에 따라 전체 인구의 약 70%에 달하는 원도심 쇠퇴지역주민의 도시재생에 대한 수요에 대응하기에는 극히 부족한 실정임

[그림 III-7] 인천광역시 도시재생 사업 추진현황

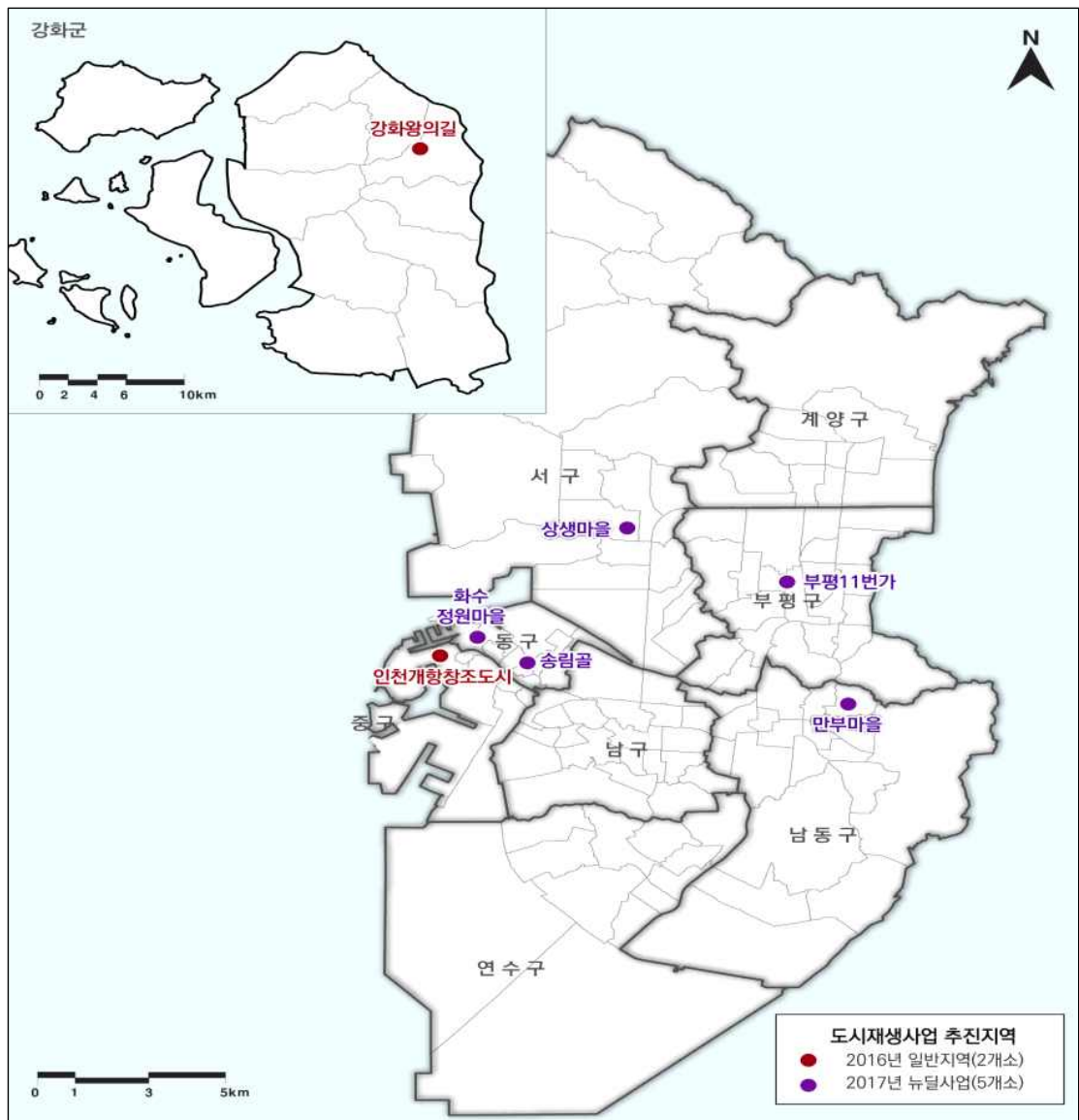

○ 목표 및 추진방향

- 지역 특성을 반영한 맞춤형 도시재생 뉴딜사업 활성화의 추진을 위해 “지역 특성과 연계한 원도심 재창조”를 목표로 설정함
- 지역 특성에 따라 정비구역 해제지역 등 노후 주거지를 살기 좋은 생활공간으로 재생하여 누구나 편리하고 안전한 삶터로 재생하여 주거복지·삶의 질 향상을 유도(주거지지원형, 우리동네살리기)
- 노후 항만, 산업단지, 군부대 이전적지, 고속도로 일반화 등을 미래성장동력 확보를 위한 경제기반인 혁신거점으로 재생하여 신규 일자리 창출 및 도시경쟁력을 강화하도록 함(경제기반형, 중심시가지형)
- 지역 내 유휴공간, 역사자원 등 다양한 지역자산을 문화적 활력 공간인 혁신지구로 재생하여 활력 회복 및 가치를 재창조시킴(일반근린형)

[그림 III-8] 인천광역시 도시재생 비전 및 목표



- 도시재생 뉴딜사업 유형인 5개소를 선정·추진하도록 하고, 하나의 지자체에 다수의 사업이 집중되지 않도록 형평성을 고려함
- 도시재생 뉴딜사업의 선정은 2018년 ‘도시재생 뉴딜 로드맵’에 따라 일반근린형, 주거지지원형, 우리동네살리기에 한정함. 인천시(광역평가)는 예산총액 범위인 300억/년 내에서 사업수요, 지자체 준비정도 등을 고려해 사업대상지 수를 결정하도록 하고, 매년 약 3~4개소를 선정·추진함
- 이와 별도로 국토부의 중앙평가 대상인 경제기반형 및 중심시가지형은 인천시 또는 군·구 차원에서 이에 적극적으로 대응함(전국 단위로 매년 총 15곳 내외, 경제기반형 2~3곳 선정 예정)

- 또한, 중앙평가 및 광역평가 이외에 LH 또는 지방공사가 전체 사업계획 외에 주요 단위사업 또는 사업기획안을 수립하여 제안하는 공공기관 제안형을 15곳 내외로 선정, 지원함으로써 인천도시공사 차원에서 이에 적극적으로 대응하도록 함
- 특히, 도시재생 뉴딜사업 계획 수립 시 청년창업, 복합문화, 공동체 활성화, 지역대학, 스마트시티 등 지역 특성에 맞는 주민주도형 맞춤형 도시재생 사업을 발굴, 추진하도록 함. 또한, 도시재생 뉴딜사업은 장소중심적으로 물리적 시설 등 환경개선 위주의 하드웨어 사업 지향에서 다양한 소프트웨어 사업을 결합하도록 함(주거+일자리+보육, 문화+창작+일자리+주거, 관광+먹거리 등)
- 물리적 사업과 사회적, 경제적, 문화적 활성화의 통합적 재생을 통해 지역 역량을 강화하고, 사업 완료 이후에도 지속가능한 재생이 이루어질 수 있도록 함
- 중앙정부 차원의 도시재생 뉴딜사업 공모와 연계·추진하되, 원도심 쇠퇴지역의 확대에 따른 도시재생 수요에 적극적으로 대응하기 위해 자체예산 마련을 통한 ‘인천형 도시재생 지원사업’을 동시에 추진함

목표	지역 특성과 연계한 원도심 재창조
----	--------------------

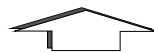

추진전략	<ul style="list-style-type: none"> ○ 주민과 함께 하는 살기 좋은 생활공간 재생 ○ 미래 경제기반 공간 재생 ○ 지역자원을 활용한 활력공간 재생 ○ 인천형 도시재생 지원사업 추진
------	---

○ 주요추진내용

- (세부과제1) 도시재생 일반사업 추진

가. 사업명 : 도시재생 일반 - 인천 개항창조도시 재생사업(경제기반형)

◎ 현황

- 신규 항만 건설로 인한 인천 내항의 기능 축소, 사업체 이탈, 도심기능의 외곽이전으로 원도심 쇠퇴가 가속화됨
- 2013년 도시재생법 제정, 2015년 6월 내항 1·8부두의 단계적 개방이 확정됨에 따라 내항을 중심으로 경제기반 재생의 거점화 가능

◎ 세부 사업내용

- 위 치 : 인천광역시 중구 신포동, 동인천동, 동구 화수1·화평동, 금창동 일원
- 사 업 비 : 32,240백만원
- 사업기간 : 2016년 4월 ~ 2021년 12월
- 사업규모 : 3.9km²(중구 3.3km², 동구 0.6km²)
- 사업내용 : 상상플랫폼 조성사업, 내항 1·8부두 항만재개발사업 등 ICT&문화콘텐츠 중심의 도심형 창의산업 기반조성 및 해양자원과 근현대문화를 연계한 도시관광 네트워크 형성

나. 사업명 : 도시재생 일반 - 왕의 길을 중심으로 한 강화 문화가꾸기(근린재생형)

◎ 현황

- 방직, 화문석, 인삼 등 주요산업의 쇠퇴, 품물시장·터미널 등 주요 거점의 이전, 초지대교 개통(2002.08)에 따른 강화 원도심 쇠퇴 가속화
- 고려와 조선, 근·현대를 아우르는 다양한 역사·문화·향토자원이 풍부하며 원도심 내 재생 가능한 유휴공간이 존재하여 재생 가능성 높음

◎ 세부 사업내용

- 위 치 : 인천광역시 강화군 강화읍 관청리, 신문리 일원
- 사 업 비 : 6,895백만원
- 사업기간 : 2016년 1월 ~ 2020년 12월
- 사업규모 : 1.01km²
- 사업내용 : 공폐가, 관리가 미비한 골목길 등으로 악화된 주민 정주여건 개선, 숙종시대 도시구조를 간직한 옛 가로를 활용하여 거점 연계·활성화 및 능력과 열정이 있는 주민조직의 적극 참여를 유도하고 부처연계사업, 지자체 사업의 다양한 문화·관광콘텐츠 연계

- (세부과제2) 도시재생 뉴딜사업 추진

가. 사업명 : 도시재생 뉴딜 - 인천을 선도하는 지속가능 부평 11번가(중심시가지형)

◎ 현황

- 과거 서울과 인천을 연결하는 경인철도 1호선 부평역을 중심으로 형성된 대규모 중심상권이, 상권이용객 유출 및 기반시설 노후화로 도시발전이 정체되어 지역 재활성화 필요

◎ 세부 사업내용

- 위 치 : 인천광역시 부평구 부평1동 65-17번지 일원
- 사 업 비 : 164,260백만원
- 사업기간 : 2018년 1월 ~ 2022년 12월
- 사업규모 : 226,795m²

- 사업내용 : 혁신센터 및 푸드플랫폼 구축, 굴포먹거리타운 활성화사업 등

나. 사업명 : 도시재생 뉴딜 - 패밀리-컬처노믹스 타운, 송림골(일반근린형)

◎ 현황

- 송림오거리 일대는 1883년 인천항 개항 이후 근대산업의 중심지이자 중심상권 역할을 수행해 왔으나 도심 주요시설의 외곽 이전으로 공동화 현상이 나타나 재생 필요성이 대두

◎ 세부 사업내용

- 위 치 : 인천광역시 동구 송림동 58-1번지 일대
- 사업비 : 259,000백만원
- 사업기간 : 2018년 1월 ~ 2022년 12월
- 사업규모 : 149,413m²
- 사업내용 : 복합커뮤니티센터, 송림상생빌리지, 야구테마거리 등

다. 사업명 : 도시재생 뉴딜 - 서구 상생마을(주거지지원형)

◎ 현황

- 서구 상생마을은 공업지역에 인접한 노후 저층주거지 밀집지역으로, 기업(SK인천석유화학)과 상생협약을 통해 기업-주민 간 협력적 도시재생이 가능한 지역

◎ 세부 사업내용

- 위 치 : 인천광역시 서구 석남1동 일대
- 사업비 : 88,980백만원
- 사업기간 : 2018년 1월 ~ 2021년 12월
- 사업규모 : 100,000m²
- 사업내용 : 복합커뮤니티센터 조성, 워터커튼 설치, 주차·보행환경개선 등

라. 사업명 : 도시재생 뉴딜 - 다시, 꽃을 피우는 화수 정원마을(우리동네살리기)

◎ 현황

- 공장지대에 위치한 노후 주거지로, 기반시설은 양호하나 주택노후화, 공폐가 증가, 고령화로 인한 활력저하로 도시재생이 시급

◎ 세부 사업내용

- 위 치 : 인천광역시 동구 화수동 7-36번지 일원
- 사업비 : 16,075백만원
- 사업기간 : 2018년 1월 ~ 2020년 12월
- 사업규모 : 21,277m²
- 사업내용 : 기능복합형 공공임대주택, 도시농업, 안심골목길만들기 등

마. 사업명 : 도시재생 뉴딜 - 만수무강 만부마을(우리동네살리기)

◎ 현황

- 만부마을은 철거민 이주로 인해 형성된 마을로, 근본적으로 열악한 환경이며 주변지역 정비사업 추진으로 주민소외감이 증대하고 빈집·나대지 발생으로 재생 도입이 시급

◎ 세부 사업내용

- 위 치 : 인천광역시 남동구 만수동 1번지 일원
- 사 업 비 : 36,270백만원
- 사업기간 : 2018년 1월 ~ 2020년 12월
- 사업규모 : 48,506.5m²
- 사업내용 : 가로주택정비사업, 커뮤니티센터, 함께안전마을골목길사업 등

- (세부과제3) 도시생활환경개선 사업

가. 사업명 : 도시생활환경개선 - 도란도란 송현마을 조성사업

◎ 현황

- 주변 정비사업구역에 미포함된 고립된 노후주택지로서 정주환경 개선이 필요하며, 마을 내 공폐가 및 나대지 등 우범화 요소 개선, 침체된 지역 상권 활성화가 필요한 지역임

◎ 세부 사업내용

- 위 치 : 인천광역시 동구 송화로 44번길 17 일원(송현동)
- 사 업 비 : 1,587백만원
- 사업기간 : 2017년 1월 ~ 2019년 12월
- 사업규모 : 17,660m²
- 사업내용 : 개구쟁이길 조성, 기반시설 정비, 공동체 활성화 사업 등

나. 사업명 : 도시생활환경개선 - 연수구 농원마을

◎ 현황

- 농원마을은 단독 및 다세대주택 등이 밀집한 주거지역으로, 물리·사회·경제·문화·환경 등 종합적인 환경개선, 재해·화재·범죄로부터 안전 확보 등 지속가능한 주거환경 조성 필요

◎ 세부 사업내용

- 위 치 : 인천광역시 연수구 동춘동 222번지 일원
- 사 업 비 : 1,000백만원
- 사업기간 : 2013년 1월 ~ 2022년 12월
- 사업규모 : 10,478.2m²
- 사업내용 : 마을경로당 건립, 주민쉼터 및 운동시설 설치 등

다. 사업명 : 도시생활환경개선 - 서구 회화마을

◎ 현황

- 신현동 회화나무 주변지역은 저층 노후주택 밀집지역으로 낙후된 주민 생활환경을 개선하고 마을공동체 문화형성을 위한 주민 공동이용시설 설치가 필요함

◎ 세부 사업내용

- 위 치 : 인천광역시 서구 신현동 133-10번지 일원(신현원창동)
- 사 업 비 : 2,420백만원
- 사업기간 : 2014년 1월 ~ 2022년 12월
- 사업규모 : 64,600m²
- 사업내용 : 가로환경 정비, 주민 공동이용시설 조성 등

라. 사업명 : 도시생활환경개선 - 서구 가재울마을

◎ 현황

- 가재울마을은 정비사업이 해제된 이후 저층 주거지 관리사업 등 주민조직을 중심으로 재생 노력이 이루어지고 있어서 기반시설 정비 등 생활 환경 개선을 동시에 추진할 필요성이 있음

◎ 세부 사업내용

- 위 치 : 인천광역시 서구 가좌동 354번지 일원
- 사 업 비 : 752백만원
- 사업기간 : 2014년 1월 ~ 2022년 12월
- 사업규모 : 80,579.5m²
- 사업내용 : 가로환경정비, CCTV/보안등 설치, 주민공동이용시설설치 등

- (세부과제4) 도시재생 뉴딜공모 사업

◎ 현황

- 노후 주거지 정비, 공공임대주택 공급 등 주거복지를 강화하거나 혁신공간 조성 등 도시경쟁력 회복하는 사업 선정
- 주민간 상생협력체계 구축 등 사회 통합에 기여하고 창업지원, 경제조직 육성 등 일자리를 창출하는 사업 선정

◎ 세부 사업내용

- 사 업 비 : 380,000백만원
- 사업기간 : 2019년 1월 ~ 2022년 12월
- 사업규모 : 매년 5개소(전국 매년 100개소 중)
- 사업내용 : 주거복지 강화 및 도시경쟁력 회복사업 선정, 매년 5개소 선정(중양1개소, 광역2개소 선정)

- (세부과제5) 젠트리피케이션 방지를 통한 지역상권 보호

◎ 현황

- 도시재생 뉴딜사업으로 인한 상가 젠트리피케이션(등지 내몰림) 방지 및 지역상생구역(또는 자율상권구역) 지정으로 '공정경제도시' 인천 구현

◎ 세부 사업내용

- 사업비 : 10,100백만원
- 사업기간 : 2018년 1월 ~ 2022년 12월
- 사업내용 : 공공임대상가 조성, 기존 임차인의 상권보호를 위한 상생협약 체결 및 지역상생협의회 운영

[표 III-52] 지역 특성을 반영한 맞춤형 도시재생 뉴딜사업 활성화 실천과제 추진계획

(단위 : 백만원)

우선 순위	사업명	사업내용	사업기간	총투자액 (괄호국비)	화계구분 (국비 기준)	신규 기존 구분
	도시재생 일반- 인천 개항창조도시 재생사업(경제기반형)	상상플랫폼 조성사업, 내항 1·8부두 항만재개발사업 등 ICT&문화콘텐츠 중심의 도심형 창의산업 기반조성 및 해양자원과 근현대문화를 연계한 도시관광 네트워크 형성	2016.04.01. - 2021.12.31	32,240 (16,120)	특별	기존
	도시재생 일반- 왕의 길을 중심으로 한 강화 문화가꾸기 (근린재생형)	공폐가, 관리가 미비한 골목길 등으로 악화된 주민 정주여건 개선, 속중시대 도시구조를 간직한 옛가로를 활용하여 거점 연계·활성화 등	2016.01.01. - 2020.12.31	6,895 (4,447)	특별	기존
○	도시재생 뉴딜- 인천을 선도하는 지속가능 부평 11번가 (중심시가지형)	혁신센터 조성, 푸드플랫폼 구축, 골포먹거리타운 활성화사업 등	2018.01.01 - 2022.12.31	164,260 (164,260)	특별	신규
○	도시재생 뉴딜- 패밀리-컬처노믹스 타운, 송림골(일반근린형)	복합커뮤니티센터, 송림상생빌리지, 야구테마거리 등	2018.01.01 - 2022.12.31	259,000 (259,000)	특별	신규
○	도시재생 뉴딜- 서구 상생마을(주거지원형)	복합커뮤니티센터 조성, 워터커튼 설치, 주차·보행환경개선 등	2018.01.01 - 2021.12.31	88,980 (88,980)	특별	신규
○	도시재생 뉴딜- 도시, 꽃을 피우는 화수 정원마을(우리동네살리기)	기능복합형 공공임대주택, 도시농업, 안심골목길만들기 등	2018.01.01 - 2020.12.31	16,075 (16,075)	특별	신규

○	도시재생 뉴딜- 만수무강 만부마을(우리동네살리기)	가로주택정비사업, 커뮤니티센터, 함께 안전마을골목길사업 등	2018.01.01 - 2020.12.31	36,270 (36,270)	특별	신규
	도시생활환경개선 - 도란도란 송현마을	개구쟁이길 조성, 기반시설정비, 공동체 활성화 사업 등	2017.01.01 - 2019.12.31	1,587 (881)	특별	기존
	도시생활환경개선 - 연수구 농원마을	마을경로당 건립, 주민쉼터 및 운동시설 설치 등	2013.01.01 - 2022.12.31	1,000 (1,000)	특별	기존
	도시생활환경개선 - 서구 회화마을	가로환경 정비, 주민 공동이용시설 조성 등	2014.01.01 - 2022.12.31	2,420 (2,420)	특별	기존
	도시생활환경개선 - 서구 가재울마을	가로환경 정비, CCTV/보안 등 설치, 주민 공동이용시설 설치 등	2014.01.01 - 2022.12.31	752 (752)	특별	기존
○	도시재생 뉴딜 공모사업	주거복지 강화 및 도시경쟁력 회복 사업 선정, 매년 5개소 선정(중앙1개소, 광역2개소 선정)	2019.01.01 - 2022.12.31	380,000 (190,000)	특별	신규
	젠트리피케이션 방지를 통한 지역상권 보호	공공임대상가 조성, 기존 임차인의 상권보호를 위한 상생협약 체결 및 지역상생협의회 운영	2018.01.01 - 2022.12.31	10,100	기타 (민자)	신규
합계(13)		-	-	999,579 (780,205)	-	-

□ 지역과 지역주민이 주도하는 참여형 도시재생 활성화

○ 현황 및 문제점

- 종전 대규모 개발 위주, 물리적 환경개선 중심의 사업방식은 강제 철거 과정에서 지역공동체 붕괴 등 많은 갈등을 불러옴. 또한, 공공주도로 진행되어 주민이 체감할 수 있는 성과가 부족하였고, 부동산가격 급등으로 인해 세입자가 내몰리는 젠트리피케이션 등 부작용이 발생함
- 정비사업의 장기화에 따라 사업이 해제된 지역 등은 노후화가 심각함에도 별다른 관리방안이 없는 실정에 처해 있음
- 인천시는 노후 주거지를 대상으로 지역주민의 지속적인 관심과 참여를 기반으로 주민역량 강화를 통한 추진기반을 구축하고, 이를 토대로 주민주도의 사업전개를 도모하기 위해 2013년부터 자체 예산을 투입하여 지원하고 있음
- 이 중에서 저층주거지관리사업(현 주거환경관리사업)은 전면철거 방식으로 추진되던 정비사업의 대안으로 등장하였음. 이는 노후 저층주거지를 대상으로 정비기반시설과 공동이용시설을 확충하고 주거환경의 보전·정비를 목적으로 추진하여 2018년 현재 21개소가 추진완료 또는 추진중에 있으며, 약 850억원이 소요됨
- 그러나, 저층주거지관리사업은 지역 기반의 도시재생 거버넌스 구축 및 추진체계를 구축하여 주민의 적극적 참여를 기반으로 한 새로운 방식으로 도시재생 뉴딜정책과 유사한 방향으로 추진되었다는 점에서 의의가 있으나, 추진과정에서 지역 특성이나 주민 의견이 다양하게 반영되지 못하고, 물리적이고 획일적인 사업으로 추진되어 한계를 보임

[그림 III-9] 원도심 저층주거지 관리사업 현황

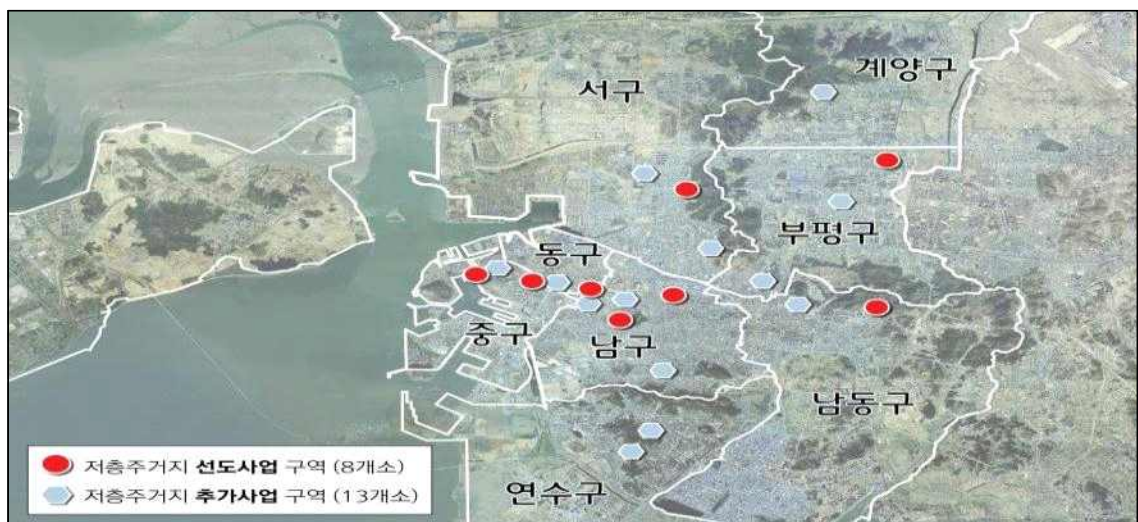

- 인천시는 종전의 저층주거지관리사업의 한계를 보완하여 2018년에는 ‘주민이 만드는 더불어 마을사업’을 추진하고 있음. ‘더불어 마을사업’은 지역역량을 강화하는 ‘희망지사업’ 10개소와 노후 주거지를 대상으로 정주여건을 개선하는 ‘시범사업’ 4개소를 주민제안형 공모를 통해 선정, 추진 중에 있음

[표 III-53] 인천광역시 군·구별 원도심 저층주거지 관리사업 추진현황

(단위 : m², 백만원)

구분	군구명	사업명	면적	사업비	정비구역 해제구역	비고
‘13년 선도 사업 (8개)	1	중구 인현	8,361	4,000	동인천 재촉	
	2	중구 북성	8,187	4,600	인천역 재촉	
	3	동구 박문여고 주변	15,200	6,350	주거환경개선	
	4	미추홀구 수봉영산마을	60,758	7,200	재개발	
	5	미추홀구 주안북초교 북측	14,918	2,700	재개발	
	6	남동구 만부	18,791	4,950	주거환경개선	
	7	부평구 삼산2	9,680	5,500	재개발	
	8	서구 천마산 거북이마을	127,660	9,800	재개발	
‘14년 주민 제안 사업 (13개)	1	중구 송월동 동화마을	59,109	2,435	인천역 재촉	
	2	동구 배다리구역	25,446	2,660	동인천 재촉	
	3	미추홀구 석정마을	10,920	2,900	제물포 재촉	가로주택정비
	4	미추홀구 학골마을	8,446	950	-	가로주택정비
	5	미추홀구 제물포북부역	18,300	1,520	제물포 재촉	
	6	연수구 농원마을	12,216	2,920	재개발	도활사업중복
	7	연수구 청능마을	21,914	1,563	-	
	8	남동구 간석자유시장주변	12,216	5,501	재개발	
	9	부평구 부평고교주변	22,471	3,515	재개발	
	10	부평구 동암초교주변	13,690	4,085	-	
	11	계양구 계양문화회관동측	68,260	3,610	재개발	
	12	서구 가정여중주변	82,222	3,515	재개발	도활사업중복
	13	서구 신현동회화나무주변	64,600	5,024	-	도활사업중복

자료 : 이왕기(2014), 인천 저층주거지 관리사업의 운용 특성과 과제, 인천연구원

[표 III-54] 더불어 마을 시범사업 / 희망지사업 개요

구분	시범사업	희망지사업
목적	정주여건 개선	재생역량 강화
대상지역	해제(예정)지역 노후도+재생자원+주민역량	해제(예정)지역 노후도+재생자원 10만㎡ 미만
사업내용	<ul style="list-style-type: none"> - 주민역량 강화, 정비계획수립 - 정비기반시설, 공동이용시설 - 소규모주택정비 - 스마트시티, 그린리모델링 등 	<ul style="list-style-type: none"> - 주민역량 강화 - 정비기반시설, 공동이용시설 - 전문가 참여
2018년 공모	4개소	10개소
사업비 지원	개소당 40억원 이내(3년간)	개소당 1.2억원(1년간)
신청자격	주민 10인 이상 모임(거주자 70% 이상)	주민 10인 이상 모임(거주자 70% 이상) + 지원단체
기타	-	성과 우수지역은 2019년 사업지 우선선정

- 인천시는 2018.3월 지역주민의 도시재생에 대한 역량을 강화하고, 주민과 공동체 주도의 도시재생 사업을 전개하기 위해 ‘인천광역시 도시재생 지원센터’를 설치하여 행정과 주민, 민간영역을 매개하는 중간지원조직 역할을 수행함. 도시재생 지원센터는 도시재생 대학 등 주민역량 강화 프로그램과 함께 주민·공동체가 직접 사업을 추진할 수 있도록 이를 지원하는 역할을 담당함

[표 III-55] 인천광역시 도시재생지원센터 현황

구분	내 용	
유형	공공기관 위탁형(인천도시공사)	
설립근거	도시재생활성화 및 지원에 관한 특별법, 인천시 조례	
추진경과	2018.1 위수탁계약 체결 2018.2 경력직 직원 임용 2018.3 센터 개소	
조직구성	센터장(1), 도시공사(4), 민간전문가(3)	
업무	연구기획팀	<ul style="list-style-type: none"> • 연간 사업계획 수립 • 위·수탁 협약 관리 • 도시재생 역량 강화 사업 • 유관기관 협업체계 구축 및 운영 • 자문위원회 구성·운영 • 사업 홍보, 언론 대응 • 대내외 업무보고, 홈페이지 구축
	사업지원팀	<ul style="list-style-type: none"> • 도시재생 사업 발굴(공모 등) • 주민공동체 사업 지원 • 도시재생 사업 모니터링 • 도시재생 관련 계획 수립 지원 • 기타 주민참여 활성화 및 지원

○ 목표 및 추진방향

- 지역과 지역주민이 주도하는 참여형 도시재생 활성화의 추진을 위해 “주민중심의 참여형 도시재생 활성화”를 목표로 설정함
- 이는 도시재생 사업에 대해 지역주민이 자발적으로 계획을 수립하고 소규모 단위사업에 참여할 수 있도록 행정이 적극 지원하는 것을 원칙으로 함
- 참여주체별, 사업유형별, 사업단계별로 구분하여 도시재생 교육 프로그램을 운영하고, 도시재생 대학 활성화를 통해 현장중심적이고 실천형 교육을 적극 추진함
- 도시재생지원센터, 마을공동체만들기지원센터, 사회적경제지원센터 등 유관기관과의 거버넌스 구축을 통해 상호 연계, 특화된 프로그램의 운영을 통하여 보다 효과적인 사업을 추진함
- 주민참여 프로젝트팀, 소규모 재생사업, 풀뿌리 도시재생 경제조직 육성을 통한 예비 사회적기업 지원 등과 같은 국토부 차원의 도시재생 뉴딜 지원사업을 적극 활용하고, ‘더불어 마을사업’과 같은 자체 예산을 활용하는 ‘인천형 도시재생 지원기반’을 구축하는 것이 필요함

목표	주민중심의 참여형 도시재생 활성화
----	--------------------

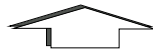

추진전략	<ul style="list-style-type: none"> ○ 현장중심적이고 실천형 도시재생 뉴딜 교육 추진 ○ 도시재생지원센터 등 관련 중간지원조직의 거버넌스 구축 ○ ‘인천형 도시재생 지원기반’ 구축
------	--

○ 주요추진내용

- (세부과제1) 인천형 도시재생 사업 ‘더불어 마을’ 공모사업(시범사업)

◎ 현황

- 주거지 재생관련 주민교육, 지역조사, 의제발굴 등 주민역량 강화사업으로 주민중심 거버넌스를 구축하고, 이를 통해 정비구역 해제지역 등 노후·불량주택 밀집지의 정주여건을 개선

◎ 세부 사업내용

- 사업비 : 18,273백만원 (개소당 약 4,400백만원, 4개소)

- 사업기간 : 2018년 1월 ~ 2020년 12월
- 사업규모 : 48,506.5m²
- 사업내용 : 정비기반시설 및 공동이용시설 확충, 마을공동체지원센터와 연계하여 마을활동가 양성 및 공동체 활성화

[표 III-56] 2018년 더불어 마을 시범사업 대상지

(단위 : m²)

구분	군구명	사업명	면적	정비구역 해제구역
시범사업	1	미추홀구 누나동네	112,937	도화3 사업유형유보
	2	동구 만석주꾸미 활성화 지구	62,123	인천역 재촉지구
	3	부평구 백운1해제구역	24,614	백운1 재개발
	4	동구 송희마을	12,583	도화3 사업유형유보

가. 사업명 : '더불어 마을' 시범사업 - 누나동네

◎ 현황

- 2010년부터 정비사업을 추진하였으나 주민 대립으로 2013년 해제되어 현재까지 계획 없이 방치되어 있음(도화3 사업유형유보 구역)
- 기반시설이 열악하며 화재, 범죄 예방을 위한 시설이 필요함

◎ 세부 사업내용

- 위 치 : 인천광역시 미추홀구 도화동 886번지 일원
- 사업비 : 4,400백만원
- 사업기간 : 2018년 1월 ~ 2020년 12월
- 사업규모 : 112,937m²
- 사업내용 : 공영주차장 설치, 빈집정비사업과 연계한 임대주택, 주민위크숍 등

나. 사업명 : '더불어 마을' 시범사업 - 만석주꾸미 활성화 지구

◎ 현황

- 경인철도, 만석고가, 동일방직 사이에 위치하여 매연 및 분진에 장기간 노출되어 생활환경이 열악함
- 인천역 재정비촉진지구에 포함되어 있었으나, 2010년 해제되었고 인구 고령화 및 물리적 노후화가 심각함

◎ 세부 사업내용

- 위 치 : 인천광역시 동구 만석동 47-2번지 일원
- 사업비 : 4,450백만원
- 사업기간 : 2018년 1월 ~ 2020년 12월
- 사업규모 : 62,123m²
- 사업내용 : 도로, 주차장, 공원 등 기반시설 정비, 경로당, 텃밭, 공동작업장 등, CCTV설치, 비상벨 등

다. 사업명 : ‘더불어 마을’ 시범사업 - 백운1해제구역

◎ 현황

- 백운1 재개발사업 해제구역(2015)으로, 정비기반시설 및 보안, 방범시설이 부족하며 물리적 노후화가 심화되어 재생 필요성이 높음

◎ 세부 사업내용

- 위 치 : 인천광역시 부평구 부평동 767-23번지 일원
- 사 업 비 : 4,444백만원
- 사업기간 : 2018년 1월 ~ 2020년 12월
- 사업규모 : 24,614m²
- 사업내용 : 주민 쉼터, 작은도서관, 커뮤니티센터, 공동작업장 유기동물 돌봄시설, 주민역량 강화 등

라. 사업명 : ‘더불어 마을’ 시범사업 - 송희마을

◎ 현황

- 도화3 정비사업(사업유형유보) 해제구역으로, 지속적 인구유출, 특히 젊은 계층의 이탈로 고령화가 심화됨
- 급경사지와 좁은 골목길, 노후 건축물이 밀집하여 화재, 재난, 보행, 범죄 등 안전에 취약하여 물리적, 사회적 재생이 시급함

◎ 세부 사업내용

- 위 치 : 인천광역시 동구 송림동 2, 4번지 일원
- 사 업 비 : 4,979백만원
- 사업기간 : 2018년 1월 ~ 2020년 12월
- 사업규모 : 12,583m²
- 사업내용 : 주민역량 강화, 노인계층 공공임대주택, 마을기업, 일자리 창출 등

- (세부과제2) 인천형 도시재생 사업 ‘더불어 마을’ 공모사업(희망지사업)

◎ 현황

- 주민이 직접 참여하고 계획하는 주민주도 사업으로써 주민 공모 방식을 통해 주거지 재생 추진 의지가 높은 지역을 희망지로 선정
- 주민역량 강화 및 맞춤형 사업을 발굴함으로써 주민의 의지로 마을 주거환경을 개선

◎ 세부 사업내용

- 위 치 : 인천광역시 중구 전동구역 외 9개소
- 사 업 비 : 6,000백만원(개소당 600백만원, 10개소)
- 사업기간 : 2018년 1월 ~ 2022년 12월
- 사업내용 : 주민역량 강화를 통해 도시재생 사업을 효과적으로 추진

[표 III-57] 2018년 더불어 마을 희망지사업 선정지

(단위 : m²)

구분	군구명	사업명	면적	정비구역	해제구역
희망지 사업	1	중구	전동구역	38,500	전동 재개발
	2	동구	송현시장 주변	31,700	-
	3	동구	우각로 쇠뿔고개	31,700	금창 재개발(일부)
	4	미추홀구	도화역 북측	98,000	도화역북측 재개발
	5	부평구	부평아울렛 남측	60,374	부평아울렛남측재개발
	6	부평구	신촌문화마을	18,337	-
	7	계양구	효성1	97,000	-
	8	계양구	효성2	8,200	-
	9	서구	가좌3	71,438	가좌 재촉지구
	10	강화군	온수지역	317,900	-

가. 사업명 : '더불어 마을' 희망지사업 - 전동구역

◎ 현황

- 자유공원 주변 단독주택이 밀집한 2종 일반주거지역으로, 주민 대부분이 고령자이며 대부분 오랜 기간 거주하고 있어 교류가 활발하며 유대감이 높음. 도시재생 추진의지가 높아 원활한 사업 추진이 가능함

◎ 세부 사업내용

- 위 치 : 인천광역시 중구 전동 32-1번지 일원
- 사 업 비 : 600백만원
- 사업기간 : 2018년 1월 ~ 2022년 12월
- 사업규모 : 38,500m²
- 사업내용 : 마을조사 및 의제발굴, 빈집 조사 후 리모델링 활용 등

나. 사업명 : '더불어 마을' 희망지사업 - 송현시장 주변

◎ 현황

- 송현시장을 포함한 저층주거지가 혼재된 지역으로 노인, 취약계층이 많이 거주하고 있고 건축물 노후화가 심화된 지역임. 주민역량 강화를 통해 재활성화가 필요함

◎ 세부 사업내용

- 위 치 : 인천광역시 동구 송현동 88-19번지 일원
- 사 업 비 : 600백만원
- 사업기간 : 2018년 1월 ~ 2022년 12월
- 사업규모 : 31,700m²
- 사업내용 : 시장상인 및 주민대상 건강관리 프로그램, 동구 원데이 투어, 우리마을 교과서 사업, 테마기획 양성과정 및 활동 등

다. 사업명 : '더불어 마을' 희망지사업 - 우각로 쇠뿔고개

◎ 현황

- 대상지 일부가 금창재개발사업(2016년 해제)에 포함되어 있으며 창영초, 영화학당 등 역사문화 자산을 갖고 있어 문화적 재생이 가능한 지역임

◎ 세부 사업내용

- 위 치 : 인천광역시 동구 금창동 22번지 일원
- 사업비 : 600백만원
- 사업기간 : 2018년 1월 ~ 2022년 12월
- 사업규모 : 31,700m²
- 사업내용 : 배다리 굿즈 디자인 및 제작, 철도변 견고싶은 길 갤러리 관리 및 운영, 마을소식지 발간, 마을텃밭 운영, 주민역량강화프로그램 등

라. 사업명 : '더불어 마을' 희망지사업 - 도화역 북측

◎ 현황

- 도화역 북측 재개발사업 해제구역으로, 주택 및 기반시설 노후화 심화, 침수, 하천 악취 등 문제가 지속적으로 발생되어 환경 개선이 시급함

◎ 세부 사업내용

- 위 치 : 인천광역시 미추홀구 석정로 301번길 13 일원
- 사업비 : 600백만원
- 사업기간 : 2018년 1월 ~ 2022년 12월
- 사업규모 : 98,000m²
- 사업내용 : 주민 커뮤니티 공간, 프로그램 기획 및 운영, 마을 의제 발굴 워크숍, 소규모 축제, 폴리마켓 개최 등

마. 사업명 : '더불어 마을' 희망지사업 - 부평아울렛 남측

◎ 현황

- 대상지는 부평공단 노동자들의 주거지로 발달되었으며, 부평아울렛 남측 재개발사업으로 지정되었다가 2014년 해제됨
- 인접한 지역에 청천1, 청천2 주택재개발사업 추진 중으로 주변이 어수선하고 안전이 취약한 지역임

◎ 세부 사업내용

- 위 치 : 인천광역시 부평구 청천동 19-15번지 일원
- 사업비 : 600백만원
- 사업기간 : 2018년 1월 ~ 2022년 12월
- 사업규모 : 60,374m²
- 사업내용 : 집수리 용품 대여 및 수리센터 운영, 주민 사랑방 운영, 안심택배 보관소, 텃밭 운영 등

바. 사업명 : '더불어 마을' 희망지사업 - 신촌문화마을

◎ 현황

- 2005년 재개발을 반대하는 모임으로 시작된 주민모임이 활발히 운영 중으로 서양화가, 작곡가, 건축 전문가 등 다양한 주민으로 구성됨

◎ 세부 사업내용

- 위 치 : 인천광역시 부평구 부평3동 270번지 일원
- 사 업 비 : 600백만원
- 사업기간 : 2018년 1월 ~ 2022년 12월
- 사업규모 : 18,337m²
- 사업내용 : 희망지사업 현장거점 운영, 플리마켓, 영유아 물물교환 코너 운영, 버스킹, 동아리 발표 등 마을 축제, 마을텃밭 화단 등 환경개선

사. 사업명 : '더불어 마을' 희망지사업 - 효성1

◎ 현황

- 효성동 일대는 본래 과수원이었으나 부평수출산업단지가 들어서면서 준공업지구로 지정되어 공장 근로자 숙소로 발전함
- 급진적으로 주택이 보급되어 기반시설이 없고 열악한 주거환경을 가지고 있음

◎ 세부 사업내용

- 위 치 : 인천광역시 계양구 효성동 155-5번지 일원
- 사 업 비 : 600백만원
- 사업기간 : 2018년 1월 ~ 2022년 12월
- 사업규모 : 97,000m²
- 사업내용 : 커뮤니티센터 구축, 지역문제 해결을 위한 제안사업, 마을관리소 운영, 사회적경제 교육, 벼룩시장 등

아. 사업명 : '더불어 마을' 희망지사업 - 효성2

◎ 현황

- 3면이 공장으로 둘러싸인 연립주택 단지로, 주차공간이 부족하고 주민 커뮤니티 공간이 없어 개선이 필요함

◎ 세부 사업내용

- 위 치 : 인천광역시 계양구 효성동 511-22번지 일원
- 사 업 비 : 600백만원
- 사업기간 : 2018년 1월 ~ 2022년 12월
- 사업규모 : 8,200m²
- 사업내용 : 마을조사 및 의제발굴, 쓰레기 분리수거장, 주민역량 강화 프로그램, 마을 소식지 등

자. 사업명 : '더불어 마을' 희망지사업 - 가좌3

◎ 현황

- 가좌 재정비촉진지구 해제구역으로, 준공업지역이었다가 일부 제3종 일반주거지역으로 변경됨
- 노후주택이 밀집해 있어 주민들의 환경개선 욕구가 높은 지역임

◎ 세부 사업내용

- 위 치 : 인천광역시 서구 가좌동 224-2번지 일원
- 사업비 : 600백만원
- 사업기간 : 2018년 1월 ~ 2022년 12월
- 사업규모 : 71,438㎡
- 사업내용 : 주민 협의를 통한 특화사업, 주민참여 홍보, 설문조사, 주민 역량 강화 프로그램 등

차. 사업명 : '더불어 마을' 희망지사업 - 온수지역

◎ 현황

- 온수지역은 길상면의 행정, 상업, 교통의 핵심지역으로 활성화되었던 지역이나 성장지역에서 소외되어 지속적으로 쇠퇴하고 있음
- 온수권역 재창조사업 추진위원회를 중심으로 쇠퇴극복 및 도시재생을 위한 자발적 노력이 지속되고 있음

◎ 세부 사업내용

- 위 치 : 인천광역시 강화군 길상면 온수리 일대
- 사업비 : 600백만원
- 사업기간 : 2018년 1월 ~ 2022년 12월
- 사업규모 : 317,900㎡
- 사업내용 : 전문가와 주민이 참여하는 마을조사를 통한 의제 발굴, 도시 재생대학 운영, 마을소식지 발간, 음악회, 삼랑성 역사문화축제 등

- (세부과제3) 인천광역시 도시재생지원센터 설치 운영

◎ 현황

- 주민주도의 도시재생사업 추진을 위해 행정기관과 주민간의 상호 업무를 지원하는 소통기반의 중간조직 설치 및 운영

◎ 세부 사업내용

- 위 치 : 인천광역시 원도심지역
- 사업비 : 3,424백만원
- 사업기간 : 2018년 1월 ~ 2022년 12월
- 사업규모 : 센터인원 9명(민간 4명, 공사 4명, 공무원 1명), 사업비, 인건비, 일반경비 및 대행수수료
- 사업내용 : 도시재생전략계획 및 활성화계획 수립 지원, 현장 전문가 육성을 위한 교육프로그램 운영 및 주민참여 활성화 지원(주민협의체 지원) 등

- (세부과제4) 도시재생 뉴딜 지원사업

◎ 현황

- 국토부는 도시재생 뉴딜사업의 추진 준비를 위해 지역 역량 강화 및 사업참여 등을 경험할 수 있도록 도시재생 뉴딜사업 지원을 하고 있음

가. 사업명 : 도시재생 뉴딜 지원 - 소규모 재생사업

◎ 현황

- 도시재생 사업지 외 지역주민제안 사업을 대상으로 하며 지역주민이 자발적으로 계획을 수립하고 소규모 단위 사업에 참여하도록 함으로써 도시재생 사업의 주역이 주민이 될 수 있도록 지원

◎ 세부 사업내용

- 사업비 : 1,200백만원
- 사업기간 : 2019년 1월 ~ 2022년 12월
- 사업규모 : 매년 3개소(사업당 1억 기준(사업별 50백만원~200백만원))
- 사업내용 : 마을도서관 등 소규모 H/W 사업 및 공동체 형성 S/W사업

나. 사업명 : 도시재생 뉴딜 지원 - 교육 프로그램 운영

◎ 현황

- 도시재생 사업과 관련된 교육 프로그램 등을 통해 향후 도시재생사업을 지원할 수 있는 지역전문가 양성 및 주민교육

◎ 세부 사업내용

- 사업비 : 600백만원
- 사업기간 : 2019년 1월 ~ 2022년 12월
- 사업규모 : 광역(1천만원/년), 기초(5백만원/년)
- 사업내용 : 도시재생대학 등 교육비 지원

다. 사업명 : 도시재생 뉴딜 지원 - 주민참여 프로젝트팀 구성

◎ 현황

- 지역 문제해결의 아이디어가 있는 지역주민과 사회적 경제주체 등이 분야별 전문가들과 팀을 이뤄 도시재생 뉴딜사업 전 과정에 함께 할 수 있도록 지원

◎ 세부 사업내용

- 사업비 : 120백만원
- 사업기간 : 2019년 1월 ~ 2022년 12월
- 사업규모 : 매년 2개팀 지원(30백만원/년)
- 사업내용 : 지역주민(약 5인)과 전문가가 팀 형식으로 사업에 대한 기획, 실행이 가능하도록 약 3개월간 집중적인 액션 러닝(팀당 약 1,500만 원 이내 컨설팅 및 운영비 지원)

[표 III-58] 지역과 지역주민이 주도하는 참여형 도시재생 활성화 실천과제 추진계획

(단위 : 백만원)

우선 순위	사업명	사업내용	사업기간	총투자액 (괄호국비)	회계 구분 (국비 기준)	신규, 기존 구분
○	‘더불어 마을’ 시범사업 - 누 나동네	공영주차장 설치, 빈집정비사업 과 연계한 임대주택, 반찬가게 운영, 주민워크숍 등	2018.01.01 - 2020.12.31	4,400	시 자체	신규
○	‘더불어 마을’ 시범사업 - - 만석주꾸미 활 성화 지구	도로, 주차장, 공원 등 기반시설 정비, 경로당, 텃밭, 공동작업장 등, CCTV설치, 비상벨 등	2018.01.01 - 2020.12.31	4,450	시 자체	신규
○	‘더불어 마을’ 시범사업 - 백 운1해제구역	주민 쉼터, 작은도서관, 커뮤니티 센터, 공동작업장 유기동물 돌봄 시설, 주민역량 강화 등	2018.01.01 - 2020.12.31	4,444	시 자체	신규
○	‘더불어 마을’ 시범사업 - 송 희마을	주민역량 강화, 노인계층 공공임 대주택, 마을기업, 일자리창출	2018.01.01 - 2020.12.31	4,979	시 자체	신규
○	‘더불어 마을’ 희망지사업 - 전동구역 외 9 개	주민역량 강화를 통해 도시재생 사업을 효과적으로 추진	2018.01.01 - 2022.12.31	6,000	시 자체	신규
○	인천광역시 도 시재 생 지원 센 터 설치 운영	도시재생 전략계획 및 활성화계 획의 수립 관련 지원/현장 전문 가 육성을 위한 교육프로그램의 운영/주민참여 활성화 및 지원	2018.01.01. - 2022.12.31	3,424	시 자체	신규
	도시재생 뉴딜 지원 - 소규모 재생사업	마을도서관 등 소규모 H/W 사업 및 공동체 형성 S/W사업	2019.01.01. - 2022.12.31	1,200 (600)	특별	신규
	도시재생 뉴딜 지원 - 교육 프로그램 운영	도시재생대학 등 교육비 지원	2019.01.01. - 2022.12.31	600 (600)	특별	신규
	도시재생 뉴딜 지원 - 주민참 여 프로젝트팀 구성	지역주민(약 5인)과 전문가가 팀 형식으로 사업에 대한 기획, 실 행가능하도록 약 3개월간 집중적 인 액션 러닝 등	2019.01.01. - 2022.12.31	120 (120)	특별	신규
합계(9)		-	-	29,617 (1,320)	-	-

□ 도시재생 사업의 지속가능한 추진기반 확보

○ 현황 및 문제점

- 기존의 원도심 재생사업은 물리적인 생활환경 개선에 중점을 두고 추진하여 주민공동체 역량 강화를 통한 지속가능한 뉴딜사업을 추진하는데 한계가 발생함. 이로 인해 사업지원 완료 이후에도 지속가능한 마을관리 또는 도시관리가 될 수 있도록 관련 프로그램에 대한 지속적인 발굴, 지원이 미비한 실정에 있음
- 시 또는 군·구 개별 부서 단위로 제각기 추진되고, 이에 대한 지속적인 지원 또한 없는 실정으로 이를 장소중심적으로 총괄, 조정할 수 있는 전담조직의 역할을 강화하는 것이 필요함
- 인천시의 경우, 도시균형건설국내 도시재생과를 설치하여 도시재생 전반에 대한 전담조직으로서의 역할을 수행해 왔으나, 과 단위로 설치되어 전체 실·국 차원에서 대응하는 원도심 도시재생 정책을 추진하기에는 부서간 칸막이가 여전히 발생하고 있는 등 한계가 나타나고 있음
- 또한, 실질적으로 도시재생 사업을 현장에서 지원, 추진해야 하는 군·구 단위에서는 도시재생정책 전반을 총괄하는 전담조직이 아직 마련되지 않는 기초지자체가 다수 있어 인력 및 예산 부족 등을 이유로 소극적으로 대응하고 있음

[표 III-59] 인천광역시 기초지자체 도시재생 전담부서 현황

구분	도시재생 부서		인원	업무분장	
				재생관련 업무	재생 외 업무
중구	건축과 도시재생팀		4명	저층주거지, 폐고가철거사업, 마을주택관리소 운영	정비사업
동구	도시재생과	도시재생팀	3명	새뜰마을사업, 도시재생지원센터 등	-
		뉴딜재생팀	5명	뉴딜공모사업 추진 전담	-
미추홀구	도시창생과	도시재생팀	4명	도시재생공모사업	재정비촉진사업, 정비사업
		뉴딜사업팀	2명	뉴딜공모사업, 도시재생지원센터 운영	-
연수구	(건축과 주택관리팀)		(3명)	저층주거지관리사업	재개발, 재건축업무, 공동주택관리 지원사업
남동구	도시관리과 도시재생팀		2명	도시재생 활성화계획 추진, 뉴딜사업 공모	정비사업
부평구	미래도시과	도시재생팀	4명	도시재생 활성화계획 관련 업무, 새뜰마을사업	개발행위허가, 개발제한구역 관리업무
		뉴딜팀	4명	뉴딜공모사업	-
계양구	도시정비과 도시개발팀		1명	도시재생 사업	도시개발사업
서구	도시재생경관과 도시재생팀		5명	활성화계획, 지원센터, 마을공동체 활성화사업	-

- 인천시 차원에서 신정부의 도시재생 뉴딜정책 방향에 대응한 향후 5년 또는 1개년 단위 세부 실행계획을 담은 ‘인천형 도시재생 로드맵’이 아직 마련되지 않고 있어 시 및 군·구, 공기업간 명확한 역할 및 권한이 체계화되지 않는 등 혼란을 야기시키고 있는 실정임
- 또한, 지속가능하고 안정적인 사업추진기반을 구축하기 위해 ‘원도심 활성화 특별회계’를 2018년 초 설치하였다는 점에서 큰 의의가 있으나, 사업 전반적인 컨트롤타워의 부재 속에서 사업의 선정 및 예산집행, 평가 및 모니터링 등 전반적인 집행계획을 마련할 필요가 있음

○ 목표 및 추진방향

- 도시재생 사업의 지속가능한 추진기반 확보를 위해 “현장중심의 인천형 도시재생 기반 구축”을 목표로 설정
- 우선적으로 인천 또는 군·구 차원의 체계적이고 지속가능한 도시재생 사업의 추진을 위해 도시재생 전담조직을 확대·개편하고, 최소 5년 단위의 세부적인 실행계획을 마련하도록 함
- 지역별로 현장소통센터를 주민, 전문가와 함께 설치하고, 도시재생 전담조직이 이를 지원함으로써 지역주민과 상시 소통하고 사업을 발굴, 추진할 수 있도록 함
- 도시재생 사업의 효과를 극대화시키고, 사업완료 이후 지속가능한 관리 또는 새로운 사업을 전개할 수 있는 프로그램을 강화하도록 함
- 이를 위해 소규모 주택정비사업 및 주택개량, 상가 리모델링 등 도시재생 맞춤형 금융지원 등을 위한 공기업인 인천도시공사의 참여가 요구됨

목표	현장중심의 인천형 도시재생 기반 구축
----	----------------------



추진전략	<ul style="list-style-type: none"> ○ 원도심 도시재생 전담조직의 확대, 개편 ○ 현장 중심형 지역별 현장소통센터 설치 ○ 지속가능한 관리·운영을 위한 공기업 참여 확대
------	--

○ 주요추진내용

- (세부과제1) 도시균형 발전을 위한 전담 부시장제 도입 및 조직 신설

◎ 현황

- 인천 원도심 재생사업의 기반 구축을 위해 도시재생 총괄 전담기구를 신설하여 강력한 행정지원체계 구축

◎ 세부 사업내용

- 사업비 : 비예산
- 사업기간 : 2018년 1월 ~ 2022년 12월
- 사업내용 : 정무경제부시장을 '균형발전정무부시장'으로 변경하고 산하에 도시재생건설국과 도시균형계획국 편제 및 원도심재생조정관(전문임기제)을 도입하여 도시재생 분야를 총괄

- (세부과제2) 시민 중심 도시재생 정책협의회 운영

◎ 현황

- 시민 중심의 도시재생 정책 구현 및 주민과 시민단체, 전문가들의 다각적인 참여로 민관협치 구현

◎ 세부 사업내용

- 사업비 : 100백만원
- 사업기간 : 2018년 1월 ~ 2022년 12월
- 사업내용 : 도시재생 관련 주요시책 및 정책방향 제시, 도시재생 관련 갈등조정 및 공감대 형성, 민·관 도시재생 협치를 위한 재생콘텐츠 발굴 제안

- (세부과제3) 현장지원센터 운영

◎ 현황

- 도시재생 사업 준비단계부터 지역주민과 소통하는 현장지원센터 설치

◎ 세부 사업내용

- 사업비 : 비예산
- 사업기간 : 2018년 1월 ~ 2022년 12월
- 사업내용 : 지역주민과의 소통 창구 운영

[표 III-60] 도시재생 사업의 지속가능한 추진기반 확보 실천과제 추진계획

(단위 : 백만원)

우선 순위	사업명	사업내용	사업기간	총투자액 (괄호국비)	회계구분 (국비기준)	신규, 기존 구분
○	도시균형 발전을 위한 전담 부서설치 도입 및 조직 신설	정무경제부시장을 ‘균형발전정무부시장’으로 변경하고 산하에 도시재생건설국과 도시균형계획국 편제 및 원도심재생조정관(전문임기제)을 도입하여 도시재생 분야를 총괄	2018.01.01 - 2022.12.31	비예산	비예산	신규
○	시민 중심 도시재생 정책 협의회 운영	도시재생 관련 주요시책 및 정책방향 제시, 도시재생 관련 갈등조정 및 공감대 형성 및 민·관 도시재생 협치를 위한 재생 콘텐츠 발굴 제안	2018.01.01 - 2022.12.31	100	시 자체	신규
	현장지원센터 운영	지역주민과의 소통 창구 운영	2018.01.01 - 2022.12.31	비예산	비예산	신규
합계(3)		-	-	100	-	-

□ 효율적 교통네트워크 확충을 통한 교통서비스 향상

○ 현황 및 문제점

- 인천은 그동안 경제자유구역 개발, 검단신도시 조성 등으로 인구가 지속적으로 유입됨에 따라 통행량과 자동차 수가 증가하고 있음

[표 III-61] 인천광역시 연도별 자동차 등록대 수 현황

(단위 : 대)

구분	합계	용도별			차종별			기타	1인당 자동차 등록 대수
		관용	자가용	영업용	승용차	승합차	화물차		
2012	1,049,444	3,098	934,398	111,948	822,007	58,127	164,447	67,582	0.37
2013	1,142,351	3,145	980,770	158,436	911,395	59,164	166,763	68,263	0.40
2014	1,247,485	3,285	1,043,094	201,106	1,010,828	58,644	172,696	69,786	0.43
2015	1,355,207	3,355	1,119,203	232,649	1,113,338	57,812	178,489	72,939	0.46
2016	1,437,373	3,426	1,169,329	264,618	1,191,581	56,399	183,445	75,830	0.49

자료 : 국토교통부, 자동차등록현황보고

- 도시규모의 증가에도 불구하고 수도권 연결 광역교통망이 부족하고, 도시 내 순환교통망 역시 부족하여 지역 간 불균형 발전 및 도시경쟁력 향상에 저해요소가 되고 있음
- 인천시의 경우, 타 광역시 대비 도시철도 연장 및 정거장 수는 매우 부족한 실정임. 부산의 경우 총 264곳의 철도 정거장이 있는 반면 인천은 29곳으로 1/7 수준이며, 인구가 적은 대구 89곳과 비교해도 1/3수준임(2015년말 기준)

[표 III-62] 도시철도 연장 및 정거장 수

(단위 : 명, 개, km)

구분	인구	정거장 수	연장	수송실적	인당 km	인당 정거장 수	km당 수송실적
인천광역시	2,978,367	29	29.4	200,150	0.10	0.10	6,808
부산광역시	3,562,378	264	269.4	4,612,843	0.76	0.74	17,123
대구광역시	2,518,467	89	80.4	616,245	0.32	0.35	7,665
광주광역시	1,494,303	20	20.5	49,460	0.14	0.13	2,413
대전광역시	1,551,931	22	22.6	111,962	0.15	0.14	4,954

자료 : 인천광역시(2016), 인천시 도시철도망 구축계획(안)

- 이에 도시철도의 장래 수요가 갈수록 높아지는 상황에서 일일생활권에 묶여있는 인천으로의 수도권 내부 철도망 확충은 시민들의 편의 증진은 물론 지역경제 활성화와 원도심의 균형발전 도모에도 기여할 것으로 판단됨

○ 목표 및 추진방향

- 효율적 교통네트워크 확충을 통한 교통서비스 향상의 실천과제 달성을 위해 “편리하고 안전한 교통네트워크 확충”을 목표로 함
- 기존의 자동차 중심, 서울 중심의 교통망 체계에서 대중교통 중심, 남북중심의 광역적 교통체계를 강화하도록 함
- 이를 위해 300백만 인구 규모 및 도시공간에 걸맞은 인천 중심의 철도, 도로 등 광역 간선교통망 확충을 통한 서해안 교통중심지의 역할을 강화하여 국가경쟁력 향상을 도모함
- 원도심 활성화 및 불균형 해소를 통한 지역균형발전을 도모하기 위한 편리하고 안전한 대중교통 네트워크의 축이 요구됨
- 이와 연계하여 도심 내 간선교통망을 확충·개선하고, 주차장, 버스환승시스템 등 이용자중심의 차별적인 교통서비스의 향상이 요구됨

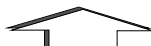
목 표	편리하고 안전한 교통네트워크 확충
	
추진전략	<ul style="list-style-type: none"> ○ 대중교통 중심의 광역적 교통체계 개편 ○ 인천 중심의 국가 간선교통망 확충 ○ 도심 내 간선교통망 확충 및 이용자 중심 교통서비스 향상

○ 주요추진내용

- (세부과제1) 주차환경 개선지원

◎ 현황

- 구도심 및 주택가 등 주차난이 심각한 지역에 주차환경개선 사업비를 지원하여 공영주차장 설치 등 주차 관련시설을 설치함으로써 교통혼잡 완화, 주차 불편해소 등 국민 삶의 질을 개선

가. 사업명 : 주차환경 개선 - 송의동 131-52번지 공영주차장 확충 공사

◎ 현황

- 구청 방문자 및 구청 인근 주민들의 주차난 해소 등 주민 편익을 증진하기 위해 공영주차장 확충

◎ 세부 사업내용

- 위 치 : 인천광역시 미추홀구 송의동 131-52번지 일원
- 사업비 : 5,848백만원
- 사업기간 : 2017년 1월 ~ 2021년 12월
- 사업규모 : 부지면적 1,734.7m², 주차면수 140면 (2층3단)
- 사업내용 : 2층 3단 철골조 140면 설치

나. 사업명 : 주차환경 개선 - 강화읍 관청리 공영주차장 조성

◎ 현황

- 강화읍 관청리 주민의 생활불편을 해소하고 편익증진 및 지역경제 활성화 유도

◎ 세부 사업내용

- 위 치 : 인천광역시 강화읍 관청리 일원
- 사업비 : 900백만원
- 사업기간 : 2018년 1월 ~ 2018년 12월
- 사업규모 : 부지면적 1,310m², 주차면수 45면
- 사업내용 : 공영주차장 45면 조성

다. 사업명 : 주차환경 개선 - 계산동 958-5번지 일원 공영주차장 조성

◎ 현황

- 계산시장 부근의 주차난 해소를 위한 공영주차장 조성

◎ 세부 사업내용

- 위 치 : 인천광역시 계양구 계산동 958-5번지 일원
- 사업비 : 1,600백만원
- 사업기간 : 2018년 1월 ~ 2018년 12월
- 사업규모 : 부지면적 500m², 주차면수 17면 내외
- 사업내용 : 공영주차장 17면 조성

라. 사업명 : 주차환경 개선 - 신흥시장 공영주차장 조성

◎ 현황

- 전통지역과 주거지역이 혼재한 신흥시장 주변의 만성적인 주차난 해소

◎ 세부 사업내용

- 위 치 : 인천광역시 중구 신흥시장 일원
- 사업비 : 1,160백만원
- 사업기간 : 2018년 1월 ~ 2018년 12월

- 사업규모 : 부지면적 975.7m² / 54면
- 사업내용 : 공영주차장 54면 조성

마. 사업명 : 주차환경 개선 - 강화읍 남산리 공영주차장 조성

◎ 현황

- 강화읍 남산리에 부족한 공영주차장 조성을 통해 주민편의 증대

◎ 세부 사업내용

- 위 치 : 인천광역시 강화읍 남산리 일원
- 사업비 : 1,400백만원
- 사업기간 : 2019년 1월 ~ 2019년 12월
- 사업규모 : 1,451m²(주차면수 60면)
- 사업내용 : 공영주차장 조성 1식

바. 사업명 : 주차환경 개선 - 도시생활환경개선(주거밀집지역 주차공간 조성)

◎ 현황

- 주택가 밀집지역의 주차난 해소를 위해 구가옥 매입 후 주차장 조성

◎ 세부 사업내용

- 위 치 : 인천광역시 남동구 문화서로, 문화서로 18번길(2곳)
- 사업비 : 202백만원
- 사업기간 : 2015년 1월 ~ 2018년 12월
- 사업규모 : 주차면수 25면 A=595m²(문화서로 18번길), 주차면수 21면 A=559.6m²(문화서로)
- 사업내용 : 문화서로 인근 주차장 건설

- (세부과제2) 고속철도 건설지원

◎ 현황

- 교통주권 확보를 위해 전국 직접 연결 광역철도망 구축으로 전국 만나는 생활권 도모

◎ 세부 사업내용

- 위 치 : 수인선 어천역 ~ 경부고속철도 연결
- 사업비 : 393,600백만원
- 사업기간 : 2016년 1월 ~ 2021년 12월(예정)
- 사업규모 : L=6.24km(하선 3.26 상선 2.98), 정거장 3개소(송도, 초지, 어천)
- 사업내용 : 인천 등 수도권 서남부 주민의 KTX이용 불편 해소 및 기존 수인선을 활용한 연결로 고속철도 구축, 수혜지역 확대

- (세부과제3) 광역철도 건설지원

◎ 현황

- 대도시권 교통수요 처리와 교통 혼잡을 해소하고 철도를 통한 빠르고 편리한 교통서비스를 제공하기 위해 광역철도망 확대·구축

가. 사업명 : 광역철도 건설 - 수도권 광역급행철도(GTX-B)건설

◎ 현황

- 서울간 통행시간 획기적 단축(100분→20분)으로 교통수요 대응

◎ 세부 사업내용

- 사업비 : 5,903,800백만원(2023년 이후로 사업비 책정 예정)
- 사업기간 : 2016년 1월 ~ 2025년 12월
- 사업규모 : L=80.08km, 정거장 13개소, 차량기지 1개소
- 사업내용 : 송도 ~ 청량리 간 통행시간이 100분대에서 20분대로 단축 및 수도권 광역교통체계 구축을 통해 장거리 통행수요 대처, 수도권 글로벌 경쟁력 강화

나. 사업명 : 광역철도 건설 - 서울지하철 2호선 청라 연장

◎ 현황

- 서울지하철 2호선 청라 연장을 통해 교통편의 증진

◎ 세부 사업내용

- 사업비 : 3,470,000백만원(2023년 이후로 사업비 책정 예정)
- 사업기간 : 2018년 1월 ~ 2030년 3월
- 사업규모 : L=34.68km(청라·홍대입구 32.78km + 화곡·까치산 1.90km)
- 사업내용 : 서울7호선 청라국제도시 연장 일부구간(청라국제도시, 약 3.69km) 공용
- 사업내용 : 인천 청라국제도시~서울2호선(홍대입구, 까치산) 복선 건설

다. 사업명 : 광역철도 건설 - 서울지하철 9호선 공항 연장

◎ 현황

- 인천 서북부지역 등 공항철도 이용객의 서울 강남지역 접근 편의 제공, 서울9호선 이용객의 인천공항 접근 편의 제공

◎ 세부 사업내용

- 사업비 : 211,500백만원(2023년 이후로 사업비 책정 예정)
- 사업기간 : 2009년 1월 ~ 2021년 12월
- 사업규모 : 제2여객터미널~김포공항~보훈병원(80.64km)
- 사업내용 : 공항철도와 서울지하철 9호선 직접 연결 운행

라. 사업명 : 광역철도 건설 - 서울지하철 7호선 청라국제도시 연장

◎ 현황

- 재정 조기 투입 및 중앙정부와의 협력 강화를 통한 조기 착공으로 지지

부진한 청라국제도시와 루원시티의 투자유치를 촉진하고 원도심 개발 활력을 제고하여 원도심과 신도시 균형발전 도모

◎ 세부 사업내용

- 사업비 : 1,373,100백만원
- 사업기간 : 2018년 1월 ~ 2027년 6월
- 사업규모 : L=10.74km, 정거장 6개소
- 사업내용 : 서구 석남동~공항철도 청라국제도시역 복선 건설

마. 사업명 : 광역철도 건설 - 서울지하철 5호선 검단 연장

◎ 현황

- 인천 검단지역주민들의 서울 서남권 및 중심권까지 접근성 제고

◎ 세부 사업내용

- 사업비 : 1,850,700백만원(2023년 이후로 사업비 책정 예정)
- 사업기간 : 2018년 1월 ~ 2029년 12월
- 사업규모 : L=19.5km, 차량기지(김포)
- 사업내용 : 서울5호선 차량기지(방화동)~김포(고촌)~검단신도시~김포까지 연장

바. 사업명 : 광역철도 건설 - 수인선 청학역 신설

◎ 현황

- 연수역~송도역 구간의 역간거리(2.6km)가 길어 철도서비스를 받지 못하는 청학동 주민들의 교통편의 증진을 위해 청학역 조기 신설

◎ 세부 사업내용

- 사업비 : 50,000백만원(2023년 이후로 사업비 책정 예정)
- 사업기간 : 2018년 1월 ~ 2029년 3월
- 사업규모 : 역사 1개소 신설(지하역, L=165m)
- 사업내용 : 수인선 연수역~송도역 구간 내(역간거리 2.6km) 역사 신설

사. 사업명 : 광역철도 건설 - 제2경인선 광역철도 건설(인천역~광명)

◎ 현황

- 인천 남부권역, 수도권 서남부지역의 서울 접근성 획기적 개선 및 인천~경기~서울을 연결하는 광역철도 구축으로 수도권 교통난 해소

◎ 세부 사업내용

- 사업비 : 1,950,000백만원(2023년 이후로 사업비 책정 예정)
- 사업기간 : 2018년 1월 ~ 2030년 3월
- 사업규모 : L=19.5km(인천 12.0km, 시흥 7.0km, 광명 0.5km), 정거장 7개소
- 사업내용 : 광명~시흥은계~인천서창~남촌도림~논현~남동공단~청학 구간 철도 건설

아. 사업명 : 광역철도 건설 - 인천도시철도 2호선 광명 연장

◎ 현황

- 인천 중심의 시흥시와 광명시가 하나 되는 생활권 형성

◎ 세부 사업내용

- 사업비 : 989,400백만원(2023년 이후로 사업비 책정 예정)
- 사업기간 : 2018년 1월 ~ 2029년 12월
- 사업규모 : 연장 12.8km, 정거장 4개소
- 사업내용 : 인천대공원(인천2호선)~신안산선(광명,독산,매화 중 택1) 연장

자. 사업명 : 광역철도 건설 - 서울지하철 7호선 석남 연장

◎ 현황

- 서울 7호선과 인천 2호선과의 환승체계를 확보함으로써 청라국제도시 등 서·북부지역주민의 서울 접근성 제고 및 효율적인 광역도시철도 네트워크 구축

◎ 세부 사업내용

- 사업비 : 234,537백만원
- 사업기간 : 2011년 1월 ~ 2020년 12월
- 사업규모 : 연장 4.165km, 정거장 2개소
- 사업내용 : 인천 1·2호선과의 환승체계 구축으로 지하철 이용 활성화 도모 및 광역교통문제 해소

차. 사업명 : 광역철도 건설 - 인천~강릉 고속화철도 건설

◎ 현황

- 동서 고속화철도 구축사업으로 지역경제 활성화 기여

◎ 세부 사업내용

- 위치 : 인천 ~ 강릉
- 사업비 : 8,742,336백만원(2023년 이후로 사업비 책정 예정)
- 사업기간 : 1995년 1월 ~ 2025년 12월
- 사업규모 : L=243.6km
- 사업내용 : 인천과 강릉을 연결하는 고속화철도를 통해 주민 편의 도모 및 경제 활성화 촉진

- (세부과제4) 도시철도 건설지원

가. 사업명 : 도시철도 건설 - 인천도시철도 1호선 검단 연장

◎ 현황

- 인천 북부지역 신규개발에 따른 교통수요의 효과적 처리 및 검단신도시의 경쟁력 제고와 분양성 향상으로 지역 간 균형발전 도모

◎ 세부 사업내용

- 사업비 : 727,700백만원

- 사업기간 : 2014년 1월 ~ 2024년 12월
 - 사업규모 : 도시철도 6.9km, 정거장 3개소
 - 사업내용 : 계양역부터 검단신도시에 달하는 도시철도 연장
- 나. 사업명 : 도시철도 건설 - 인천도시철도 1호선 송도 연장

◎ 현황

- 인천도시철도 1호선 송도 연장사업 추진을 통한 국제 경쟁력 강화로 경제자유구역 투자유치 촉진 및 개발사업 활성화

◎ 세부 사업내용

- 사업비 : 810,989백만원
- 사업기간 : 2003년 1월 ~ 2020년 12월
- 사업규모 : L=7.36km, 정거장 7개소
- 사업내용 : 동막역~국제업무지구역~랜드마크시티 연결

다. 사업명 : 도시철도 건설 - 영종내부순환선 1단계

◎ 세부 사업내용

- 위치 : 영종 하늘도시 ~ 공항철도 연결
- 사업비 : 442,000백만원(2023년 이후로 사업비 책정 예정)
- 사업기간 : 2020년 1월 ~ 2028년 12월
- 사업규모 : L=14.8km, 정거장 11개소
- 사업내용 : 정거장 11개소의 영종내부순환선 1단계 설치

라. 사업명 : 도시철도 건설 - 송도내부순환선 1단계

◎ 세부 사업내용

- 위치 : 인천 글로벌캠퍼스 ~ 인천 1호선
- 사업비 : 158,179백만원(2023년 이후로 사업비 책정 예정)
- 사업기간 : 2018년 1월 ~ 2026년 12월
- 사업규모 : L=7.4km, 정거장 15개소
- 사업내용 : 정거장 15개소의 송도 내부순환선 1단계 설치

- (세부과제5) 남북평화도로 건설사업(영종~신도~강화)

◎ 현황

- 통일 한국을 대비한 인천~강화~접경지역~개성·해주를 잇는 광역교통 인프라 확충을 통한 한반도 경제공동체 구축 및 접경지역 경제 활성화, 일자리 창출 도모

◎ 세부 사업내용

- 사업비 : 740,800백만원(2023년 이후로 사업비 책정 예정)
- 사업기간 : 2018년 1월 ~ 2026년 12월
- 사업규모 : L=14.6km, B=20.0m(4차로)
- 사업내용 : 중구 운서동~옹진군 북도면~강화군 길상면을 잇는 도로건설

- (세부과제6) 국가지원지방도 건설

가. 사업명 : 국가지원지방도 건설 - 연평해안도로 개설

◎ 현황

- 주민, 관광객 교통편의 제공 및 연평면 지역발전 여건 개선

◎ 세부 사업내용

- 위 치 : 인천광역시 옹진군 연평면 일원
- 사업비 : 3,500백만원
- 사업기간 : 2016년 1월 ~ 2019년 12월
- 사업규모 : 1.5km
- 사업내용 : 남부리(L=663m), 새마을리(L=1,000m) 해안도로 개설

나. 사업명 : 국가지원지방도 건설 - 국지도84호선(길상~선원)도로개설공사

◎ 현황

- 강화군 길상면 온수리~선원면 냉정리 구간의 증가하는 교통량에 대한 원활한 소통 및 안전사고 방지

◎ 세부 사업내용

- 위 치 : 인천광역시 강화군 길상면 온수리 ~ 선원면 냉정리
- 사업비 : 63,299백만원
- 사업기간 : 2013년 1월 ~ 2021년 12월
- 사업규모 : L=9.35km, B=20m(2→4차로)
- 사업내용 : 국가지원지방도 84호선 건설사업

다. 사업명 : 국가지원지방도 건설 - 도계-마전(국지도98호선)

◎ 현황

- 국지도 98호선 노선의 인천시 구간 미개통으로 인해 김포와 인천을 오가는 시민들의 불편 해소

◎ 세부 사업내용

- 위 치 : 인천광역시 서구 검단동 ~ 마전동 ~ 김포 ~ 일산
- 사업비 : 104,395백만원
- 사업기간 : 2017년 1월 ~ 2022년 12월
- 사업규모 : L= 2.3km, B= 20~27m
- 사업내용 : 국지도 98호선 도계-마전 건설 사업

라. 사업명 : 국가지원지방도 건설 - 인천 서구 거침도-약암리간 도로개설

◎ 현황

- 강화-인천 서구를 직접 연결하는 도로망 구축으로 지역균형발전 도모

◎ 세부 사업내용

- 위 치 : 인천광역시 서구 거침도 ~ 김포시 대곶면 약암리 일원
- 사업비 : 31,680백만원

- 사업기간 : 2017년 1월 ~ 2020년 12월
- 사업규모 : 도로개설 L=6,400m, B=10~20m
- 사업내용 : 인천 서구 ~ 김포시 대곶면 광역도로 건설

마. 사업명 : 국가지원지방도 건설 - 백령 보행자도로 건설

◎ 현황

- 옹진군 백령면에 보행자 도로 건설로 주민 편의 도모

◎ 세부 사업내용

- 위 치 : 인천광역시 옹진군 백령면 일원
- 사업비 : 2,000백만원
- 사업기간 : 2019년 1월 ~ 2020년 12월
- 사업규모 : L=4,200m
- 사업내용 : 옹진군 백령면 주민의 편의를 위한 보행자도로 건설

- (세부과제7) 화물자동차 공영차고지 건설지원

◎ 현황

- 화물자동차 운수사업자에게 주차공간을 제공하여 영세사업자의 차고지난을 완화하고 도시 내 불법 주·박차에 따른 민원 예방 및 사고위험 사전 방지

가. 사업명 : 화물자동차 공영차고지 건설지원 - 계양IC 일원

◎ 현황

- 화물자동차 공영차고지 확충을 통한 화물운송사업 여건 개선 및 도심 내 불법 주·박차 분쟁 해소 및 쾌적한 주거환경 조성

◎ 세부 사업내용

- 사업비 : 36,000백만원
- 사업기간 : 2017년 1월 ~ 2020년 12월
- 사업규모 : A=31,070m² / 주차면수 180면, 관리동
- 사업내용 : 화물공영차고지 확충을 통하여 화물차량의 주차난 개선

나. 사업명 : 화물자동차 공영차고지 건설지원 - 남동IC 일원

◎ 현황

- 전국 물류 거점도시 인천에 맞는 인프라를 확충하여 운수사업을 활성화 하고 쾌적한 도시환경 건설

◎ 세부 사업내용

- 사업기간 : 2018년 1월 ~ 2021년 12월
- 사업비 : 23,940백만원
- 사업규모 : A= 20,133m²
- 사업내용 : 화물자동차 공영주차장 확충을 통해 주차면수 186면 조성

- (세부과제8) 연도교 건설

가. 사업명 : 연도교 건설 - 서도 연도교 건설

◎ 현황

- 배를 통한 이동이 이루어지던 강화군 서도면의 교통 환경 개선

◎ 세부 사업내용

- 사업비 : 2023년 이후부터 사업비 책정
- 사업기간 : 2019년 1월 ~ 2024년 12월
- 사업규모 : L=1.6km
- 사업내용 : 연도교 건설 2개소를 통해 인천 강화군 서도면 주문도 ~ 아차도 ~ 불음도 연결

나. 사업명 : 연도교 건설 - 모도-장봉도 연도교

◎ 현황

- 연도교 건설을 통해 옹진군 주민들의 교통 관련 열악한 정주여건 개선

◎ 세부 사업내용

- 위치 : 인천광역시 옹진군 북도면 모도 ~ 장봉도
- 사업비 : 2023년 이후부터 사업비 책정
- 사업기간 : 2019년 1월 ~ 계속
- 사업내용 : 모도 ~ 장봉도간 연도교 건설

다. 사업명 : 연도교 건설 - 대이작도-소이작도 연도교

◎ 현황

- 자월면 대이작도, 소이작도 주민의 교통편익 증대를 위한 연도교 건설 필요

◎ 세부 사업내용

- 위치 : 인천광역시 옹진군 자월면 대이작도 ~ 소이작도
- 사업비 : 2023년 이후부터 사업비 책정
- 사업기간 : 2019년 1월 ~ 계속
- 사업규모 : L=460m
- 사업내용 : 대이작도와 소이작도를 연결하는 해상교량 건설

라. 사업명 : 연도교 건설 - 시모도 갯벌 생태계 복원사업

◎ 현황

- 시도-모도간 기존 제방 및 콘크리트 박스 교량 철거를 통해 해수소통 단절로 인한 생태계 악영향 요소를 제거하고 갯벌을 복원하여 환경보전 및 주민소득 증대에 기여

◎ 세부 사업내용

- 위치 : 인천광역시 옹진군 북도면 시도리, 모도리
- 사업비 : 6,695백만원

- 사업기간 : 2017년 1월 ~ 2020년 12월
- 사업규모 : 해수유통시설 1식(L-150m, B=10.5m)
- 사업내용 : 해수소통로 교량 설치

[표 III-63] 효율적 교통네트워크 확충을 통한 교통서비스 향상 실천과제 추진계획

(단위 : 백만원)

우선 순위	사업명	사업내용	사업기간	총투자액 (괄호국비)	회계 구분 (국비 기준)	신규, 기존 구분
	주차환경 개선 - 송의동 131-52번지 공영주차장 확충 공사	2층 3단 철골조 140면 설치	2017.01.01 - 2021.12.31	5,848 (2,924)	특별	기존
	주차환경 개선 - 강화읍 관청리 공영주차장 조성	부지면적 1,310㎡, 주차면수 45면 내외 공영주차장 조성	2018.01.01 - 2018.12.31	900 (450)	특별	신규
	주차환경 개선 - 계산동 958-5번지 일원 공영주차장 조성	부지면적 500㎡, 주차면수 17면 내외 공영주차장 조성	2018.01.01 - 2018.12.31	1,600 (650)	특별	신규
	주차환경 개선 - 신흥시장 공영주차장 조성	신흥동 2가 1-8번지 일원 공영주차장 조성	2018.01.01 - 2018.12.31	1,160 (580)	특별	신규
	주차환경 개선 - 강화읍 남산리 공영주차장 조성	공영주차장 조성 1식	2019.01.01 - 2019.12.31	1,400 (700)	특별	신규
	주차환경 개선 - 도시생활환경개선(주거밀집지역 주차공간 조성)	문화서로 18번길 : A=595㎡, 주차면수 25면/문화서로 : A=559.6㎡, 주차면수 21면 조성	2015.01.01 - 2018.12.31	202 (200)	특별	기존
	고속철도 건설지원**	인천 등 수도권 서남부 주민의 KTX이용 불편 해소 및 기존 수인선을 활용한 연결로 고속철도 구축, 수해지역 확대	2016.01.01. - 2021.12.31	-	특별	기존
	광역철도 건설 - 수도권 광역급행철도(GTX-B)건설**	송도 ~ 청량리 간 통행시간이 100분대에서 20분대로 단축 및 수도권 광역교통체계 구축을 통해 장거리 통행수요 대차 및 수도권 글로벌 경쟁력 강화	2016.01.01. - 2025.12.31	-	특별	기존
	광역철도 건설 - 서울지하철 2호선 청라 연장**	인천 청라국제도시~서울2호선(홍대입구, 까치산) 복선 건설	2018.01.01 - 2030.03.31	-	특별	신규

	광역철도 건설 - 서울지하철 9호선 공항 연장**	공항철도 수도권 통합요금제 구간 영종·운서역 까지 확대 및 제2여객터미널 ~ 김포공항 ~ 보훈병원(80.64km 철도 건설	2009.01.01 - 2021.12.31	-	특별	기존
	광역철도 건설 - 서울지하철 7호선 청라 국제도시 연장**	서구 석남동 ~ 공항철도 청라국제도시역 복선 건설	2018.01.01. - 2027.06.30	240,000 (143,500)	일반	신규
	광역철도 건설 - 서울지하철 5호선 검단 연장**	서울5호선 차랑기지(방화동)~김포(고촌)~검단신도시까지 연장 건설	2018.01.01. - 2029.12.31	-	특별	신규
	광역철도 건설 - 수인선 청학역 신설**	수인선 연수역 ~ 송도역 구간내(역간거리 2.6km) 역사 신설	2018.01.01. - 2029.03.31	-	일반	신규
	광역철도 건설 - 제2경인선 광역철도 건설(인천역~광명)**	광명~시흥은계~인천서창~남촌도림~논현~남동공단~청학까지 철도 건설	2018.01.01. - 2030.03.31	-	일반	신규
	광역철도 건설 - 인천도시철도 2호선 광명 연장**	인천대공원(인천2호선)~광명(KTX) 연장 건설	2018.01.01. - 2029.12.31	-	특별	신규
○	광역철도 건설 - 서울지하철 7호선 석남 연장	인천 1·2호선과의 환승체계 구축으로 지하철 이용 활성화 및 부평구청역~석남동까지 연장	2011.01.01 - 2020.12.31	234,537 (142,342)	특별	기존
	광역철도 건설 - 인천~강릉 고속화철도 건설**	인천과 강릉을 연결하는 고속화철도를 통해 주민 편의 도모 및 경제 활성화 촉진	1995.01.01 - 2025.12.31	-	특별	기존
	도시철도 건설 - 인천도시철도 1호선 검단 연장	계양역부터 검단신도시에 달하는 도시철도 연장	2014.01.01 - 2024.12.31	727,700	기타(부담금)	기존
	도시철도 건설 - 인천도시철도 1호선 송도 연장**	동막역~국제업무지구역~랜드마크시티 연결	2003.01.01 - 2020.12.31	107,041 (70,042)	특별	기존
	도시철도 건설 - 영종내부순환선 1단계**	영종 하늘도시 ~ 공항철도 연결	2020.01.01 - 2028.12.31	-	특별	신규
	도시철도 건설 - 송도내부순환선 1단계**	인천 글로벌캠퍼스 ~ 인천 1호선 연결	2018.01.01. - 2026.12.31	-	특별	신규
	남북평화도로 건설사업(영종~신도~강화)**	인천~강화~접경지역~개성·해주를 잇는 광역교통 인프라망 확충을 통한 한반도 경제공동체 구축 및 접경지역 경제 활성화 및 일자리 창출 도모	2018.01.01. - 2026.12.31	-	일반	신규
	국가지원지방도 건설 - 연평해안도로 개설	남부리(L=663m), 새마을리(L=1,000m) 해안도로 개설	2016.01.01 - 2019.12.31	3,500 (2,800)	특별	기존

	국가지원지방도 건설 - 국지도84호선(길상~ 선원)도로개설공사	강화군 길상면 온수리~ 선원면 냉정리 구간의 증가하는 교통량에 대 한 원활한 소통 및 안 전사고 방지	2013.01.01 - 2021.12.31	63,299 (29,849)	특별	기존
	국가지원지방도 건설 - 도계-마전(국지도 98호선)	국지도 98호선 노선의 인천시 구간 미개통으 로 인한 김포와 인천을 오가는 시민들의 불편 해소	2017.01.01 - 2022.12.31	104,395 (37,468)	특별	기존
○	국가지원지방도 건설 - 인천 서구 거점도- 약암리간 도로개설	인천 서구 ~ 김포시 대 곶면 광역도로 건설	2017.01.01. - 2020.12.31	31,680 (19,300)	특별	기존
	국가지원지방도 건설 - 백령보행자도로 건 설	옹진군 백령면 주민의 편의를 위한 보행자도 로 건설	2019.01.01 - 2020.12.31	2,000 (2,000)	일반	신규
○	화물자동차 공영차고 지 건설지원 - 계양 IC 일원	화물공영차고지 확충을 통하여 화물차량의 주 차난 개선	2017.01.01 - 2020.12.31	36,000 (25,200)	특별	기존
	화물자동차 공영차고 지 건설지원 - 남동 IC 일원	화물공영차고지 확충을 통하여 화물차량의 주 차난 개선	2018.01.01 - 2021.12.31	23,940 (16,758)	특별	신규
	연도교 건설 - 서도 연도교 건설**	연도교 건설 2개소를 통해 인천 강화군 서도 면 주문도 ~ 아차도 ~ 볼음도 연결	2019.01.01 - 2024.12.31	-	특별	신규
	연도교 건설 - 모도- 장봉도 연도교**	모도 ~ 장봉도간 연도 교 건설	2019.01.01 - 계속	-	특별	신규
	연도교 건설 - 대이 작도-소이작도 연도 교**	대이작도와 소이작도를 연결하는 해상교량 건설	2019.01.01 - 계속	-	특별	신규
	연도교 건설 - 시모 도 갯벌생태계 복원 사업	연도교 설치로 단절된 시도-모도간 해수소통 로를 설치하여 갯벌생 태계를 복원하고 주민 소득 증대에 기여	2017.01.01 - 2020.12.31	6,695 (4,477)	일반	기존
합계(33)		-	-	1,588,617 (497,470)	-	-

**표시된 사업은 5개년 계획(2018-2022년) 이후로 사업비 확정 예정인 사업이며, 본문(총사업비)과 재정계획표(계획기간 내 사업비)의 내용이 상이함

4) 재정투입계획

[표 III-64] 도시재생 뉴딜사업 활성화 사업계획 총괄표

(단위 : 백만원)

실천 과제명	세부사업명	국비					지방비	민자	합계
		2018	2019	2020	2021	2022			
지역 특성을 반영한 맞춤형 도시재생 뉴딜사업 활성화 (13)	도시재생 일반- 인천 개항창조도시 재생사업 (경제기반형)	3,453	12,667	-	-	-	16,120	-	32,240
	도시재생 일반- 왕의 길을 중심으로 한 강 화 문화가꾸기 (근린재생형)	1,747	1,700	1,000	-	-	2,224	224	6,895
	도시재생 뉴딜- 인천 을 선도하는 지속가 능 부평 11번가 (중심시가지형)	32,852	32,852	32,852	32,852	32,852	-	-	164,260
	도시재생 뉴딜- 패밀 리-컬처노믹스 타운, 송림골(일반근린형)	51,800	51,800	51,800	51,800	51,800	-	-	259,000
	도시재생 뉴딜- 서구 상생마을 (주거지지원형)	17,796	17,796	17,796	17,796	17,796	-	-	88,980
	도시재생 뉴딜- 다 시, 꽃을 피우는 화 수 정원마을 (우리동네살리기)	3,215	3,215	3,215	3,215	3,215	-	-	16,075
	도시재생 뉴딜- 만수 무강 만부마을 (우리동네살리기)	7,250	7,252	7,254	7,256	7,258	-	-	36,270
	도시생활환경개선 - 도란도란 송현마을	350	531	-	-	-	706	-	1,587
	도시생활환경개선 - 연수구 농원마을	306	170	175	176	173	-	-	1,000
	도시생활환경개선 - 서구 회화마을	508	478	478	478	478	-	-	2,420
	도시생활환경개선 - 서구 가재울마을	542	100	60	50	-	-	-	752
	도시재생 뉴딜 공모 사업	-	45,000	55,000	45,000	45,000	190,000	-	380,000
	젠트리피케이션 방지를 통한 지역상권 보호	-	-	-	-	-	2,500	7,600	10,100
지역과 지역주민이 주도하는 참여형 도시재생 활성화 (9)	‘더불어 마을’ 시범사 업 - 누나동네	-	-	-	-	-	4,400	-	4,400
	‘더불어 마을’ 시범사 업 - -만석주꾸미 활 성화 지구	-	-	-	-	-	4,450	-	4,450
	‘더불어 마을’ 시범사 업 - 백운1해제구역	-	-	-	-	-	4,444	-	4,444
	‘더불어 마을’ 시범사 업 - 송희마을	-	-	-	-	-	4,979	-	4,979

	더불어 마을' 희망지 사업 - 전동구역 외 9개	-	-	-	-	-	6,000	-	6,000
	인천광역시 도시재생 지원센터 설치 운영	-	-	-	-	-	3,424	-	3,424
	도시재생 뉴딜 지원 - 소규모 재생사업	-	150	150	150	150	600	-	1,200
	도시재생 뉴딜 지원 - 교육 프로그램 운영	-	150	150	150	150	-	-	600
	도시재생 뉴딜 지원 - 주민참여 프로젝트 팀 구성	-	30	30	30	30	-	-	120
도시재생 사업의 지속가능한 추진기반 확보 (3)	도시균형 발전을 위 한 전담 부시장제 도 입 및 조직 신설	-	-	-	-	-	-	-	비예산
	시민 중심 도시재생 정책협의회 운영	-	-	-	-	-	100	-	100
	현장지원센터 운영	-	-	-	-	-	-	-	비예산
효율적 교통 네트워크 확충을 통한 교통서비스 향상 (33)	주차환경 개선 - 송 의동 131-52번지 공 영주차장 확충 공사	731	731	731	731	-	2,924	-	5,848
	주차환경 개선 - 강 화읍 관청리 공영주 차장 조성	450	-	-	-	-	450	-	900
	주차환경 개선 - 계 산동 958-5번지 일원 공영주차장 조성	650	-	-	-	-	950	-	1,600
	주차환경 개선 - 신 흥시장 공영주차장 조성	580	-	-	-	-	580	-	1,160
	주차환경 개선 - 강 화읍 남산리 공영주 차장 조성	-	700	-	-	-	700	-	1,400
	주차환경 개선 - 도 시생활환경개선(주거 밀집지역 주차공간 조성)	200	-	-	-	-	2	-	202
	고속철도 건설지원**	-	-	-	-	-	-	-	-
	광역철도 건설 - 수 도권 광역 급행 철도 (GTX-B)건설**	-	-	-	-	-	-	-	-
	광역철도 건설 - 서 울지하철 2호선 청라 연장**	-	-	-	-	-	-	-	-
	광역철도 건설 - 서 울지하철 9호선 공항 연장**	-	-	-	-	-	-	-	-
	광역철도 건설 - 서 울지하철 7호선 청라 국제도시 연장**	-	2,000	14,900	48,400	78,200	96,500	-	240,000

광역철도 건설 - 서울지하철 5호선 검단 연장**	-	-	-	-	-	-	-	-
광역철도 건설 - 수인선 청학역 신설**	-	-	-	-	-	-	-	-
광역철도 건설 - 제2경인선 광역철도 건설(인천역~광명)**	-	-	-	-	-	-	-	-
광역철도 건설 - 인천도시철도 2호선 광명 연장**	-	-	-	-	-	-	-	-
광역철도 건설 - 서울지하철 7호선 석남 연장	70,000	35,000	37,322	-	-	92,215	-	234,537
광역철도 건설 - 인천~강릉 고속화철도 건설**	-	-	-	-	-	-	-	-
도시철도 건설 - 인천도시철도 1호선 검단 연장	-	-	-	-	-	72,000	655,000	727,000
도시철도 건설 - 인천도시철도 1호선 송도 연장**	16,700	30,000	23,342	-	-	36,999	-	107,041
도시철도 건설 - 영종내부순환선 1단계**	-	-	-	-	-	-	-	-
도시철도 건설 - 송도내부순환선 1단계**	-	-	-	-	-	-	-	-
남북평화도로 건설사업(영종~신도~강화)**	-	-	-	-	-	-	-	-
국가지원지방도 건설 - 연평해안도로 개설	1,200	1,600	-	-	-	700	-	3,500
국가지원지방도 건설 - 국지도84호선(길상~선원)도로개설공사	2,000	8,500	5,500	13,849	-	33,450	-	63,299
국가지원지방도 건설 - 도계-마전(국지도 98호선)	-	200	2,000	10,000	25,268	66,927	-	104,395
국가지원지방도 건설 - 인천 서구 거침도-약암리간 도로개설	-	12,000	7,300	-	-	2,380	10,000	31,680
국가지원지방도 건설 - 백령보행자도로 건설	1,000	1,000	-	-	-	-	-	2,000
화물자동차 공영차고지 건설지원 - 계양 IC 일원	3,650	7,000	12,800	-	-	5,025	4,945	33,420
화물자동차 공영차고지 건설지원 - 남동 IC 일원	-	-	8,300	8,458	-	3,591	3,591	23,940

	연도교 건설 - 서도 연도교 건설**	-	-	-	-	-	-	-	-
	연도교 건설 - 모도- 장봉도 연도교**	-	-	-	-	-	-	-	-
	연도교 건설 - 대이 작도-소이작도 연도 교**	-	-	-	-	-	-	-	-
	연도교 건설 - 시모 도 갯벌생태계 복원 사업	1,187	2,100	1,190	-	-	1,213	1,005	6,695
합 계(58)	58개 사업	218,167	274,722	283,345	240,391	262,370	656,553	682,365	2,617,913

**표시된 사업은 5개년 계획(2018-2022년) 이후로 사업비 확정 예정인 사업이며, 본문(총사업비)과 재정 계획표(계획기간 내 사업비)의 내용이 상이함

(3) 인구감소지역을 거주강소지역화

1) 현황

□ 인구구조 변화

- 인천시의 인구구조 변화는 2000년대 이후 유소년 인구가 감소하고 65세 이상의 고령 인구가 증가하는 경향을 보이면서 출산율이 낮아지는 형태로 바뀌고 있음
- 인구 피라미드로 볼 때는 청·장년층이 점하는 비율이 가장 높지만, 최다 인구 규모 연령대가 40~44세에서 50대로 상향되어 장년층의 비율이 더욱 높아질 전망이다

[그림 III-10] 인천광역시 인구구조 변화

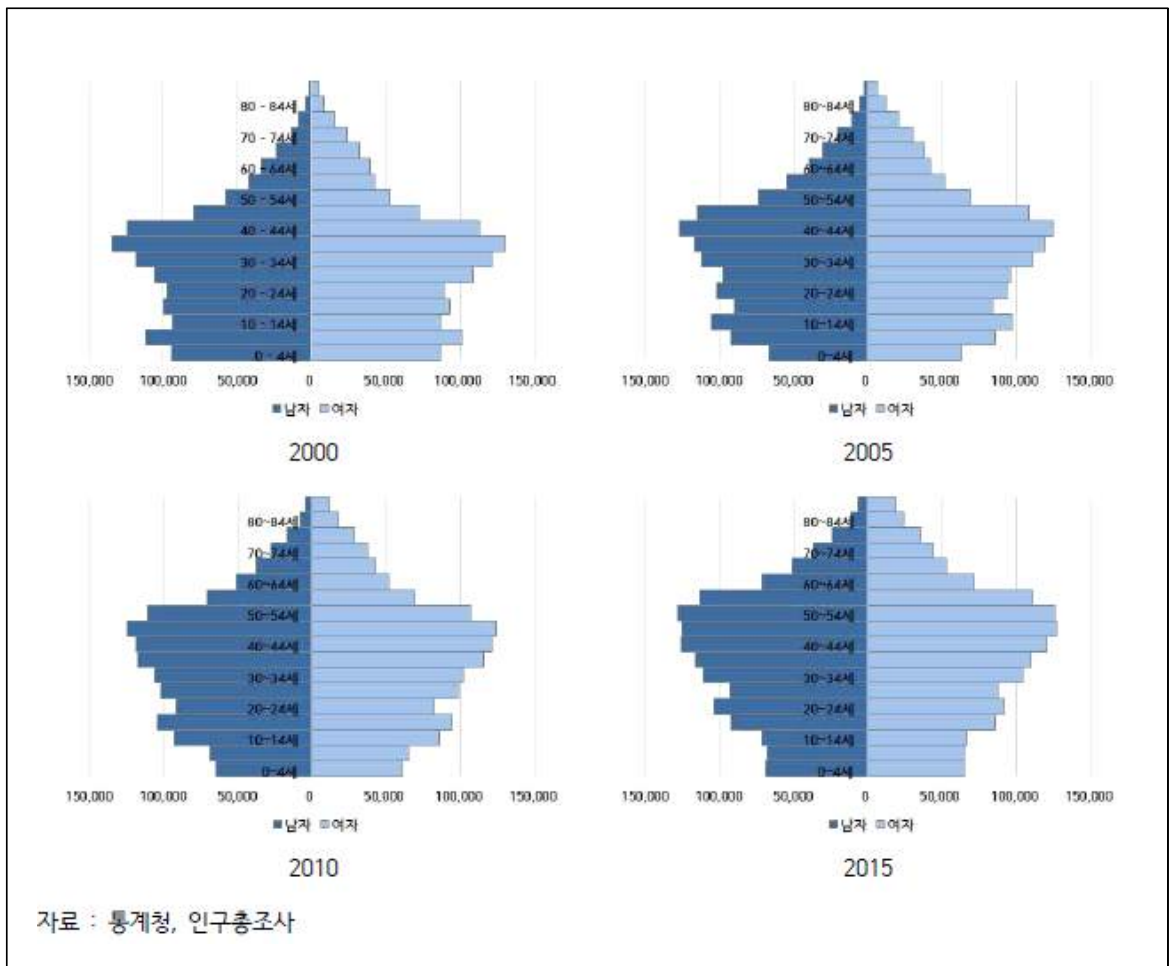

□ 소멸위험지수

- 인천시 읍면동별로 인구감소로 인한 소멸위험이 높은 지역을 나타내는 소멸위험지수를 분석함
 - 소멸위험지수는 지역의 20~39세 가임여성인구 수를 65세 이상 고령인구 수로 나눈 값을 말함
 - 소멸위험지수는 수치가 낮을수록 인구감소로 인해 소멸위험이 높은 지자체로 분류됨
 - 소멸위험지수가 1.5이상이면 소멸 저위험단계, 1.0~1.5미만이면 정상단계, 0.5~1.0미만이면 소멸주의 단계, 0.5미만이면 소멸위험진입단계로 판단함. 특히, 0.2미만인 지역은 소멸위험이 매우 높은 것으로 판단함
- 2010년의 경우, 총 142개 읍면동중 소멸위험지수 1.0이상인 소멸 저위험단계 106개, 소멸위험지수 1.0미만인 소멸주의단계 17개, 소멸위험지수 0.5미만인 소멸위험진입단계 6개, 소멸위험지수 0.2미만인 소멸고위험단계는 13개로 나타남
 - 소멸고위험 단계로 분류된 지역은 강화군 내 10개 면으로 교동면, 내가면, 불은면, 삼산면, 서도면, 송해면, 양도면, 양사면, 하점면, 화도면과 옹진군 내 3개 면인 대청면, 덕적면, 자월면으로 특수상황에 처해 있는 접경지역 및 도서지역이 해당함
 - 또한, 원도심 지역인 중구, 동구, 미추홀구 일대 지역은 소멸위험지수 0.5~1.0미만이 소멸주의단계로 접어드는 행정동이 다수 나타났다는데 주목할 필요가 있음
- 2015년의 경우, 총 149개 읍면동중 소멸위험지수 1.0이상인 소멸 저위험단계 91개, 소멸위험지수 1.0미만인 소멸주의단계 31개, 소멸위험지수 0.5미만인 소멸위험진입단계 16개, 소멸위험지수 0.2미만인 소멸고위험단계는 11개로 나타남
 - 2010년과 비교하여 소멸주의단계와 소멸위험진입단계로 접어드는 지역이 약 2배 이상 증가하였다는데 주목해야 함
 - 특히, 원도심 지역에서의 증가가 두드러지는데 미추홀구 10개동, 부평구 5개동, 남동구 및 서구 2개동이 소멸주의단계로 분류되었고, 중구 4개동, 동구 3개동, 미추홀구 1개동이 소멸위험단계로 분류되는 등 원도심 지역의 이러한 현상에 대한 종합적 대책 마련이 필요할 것으로 판단됨

[그림 III-11] 2010 인천 소멸위험지수

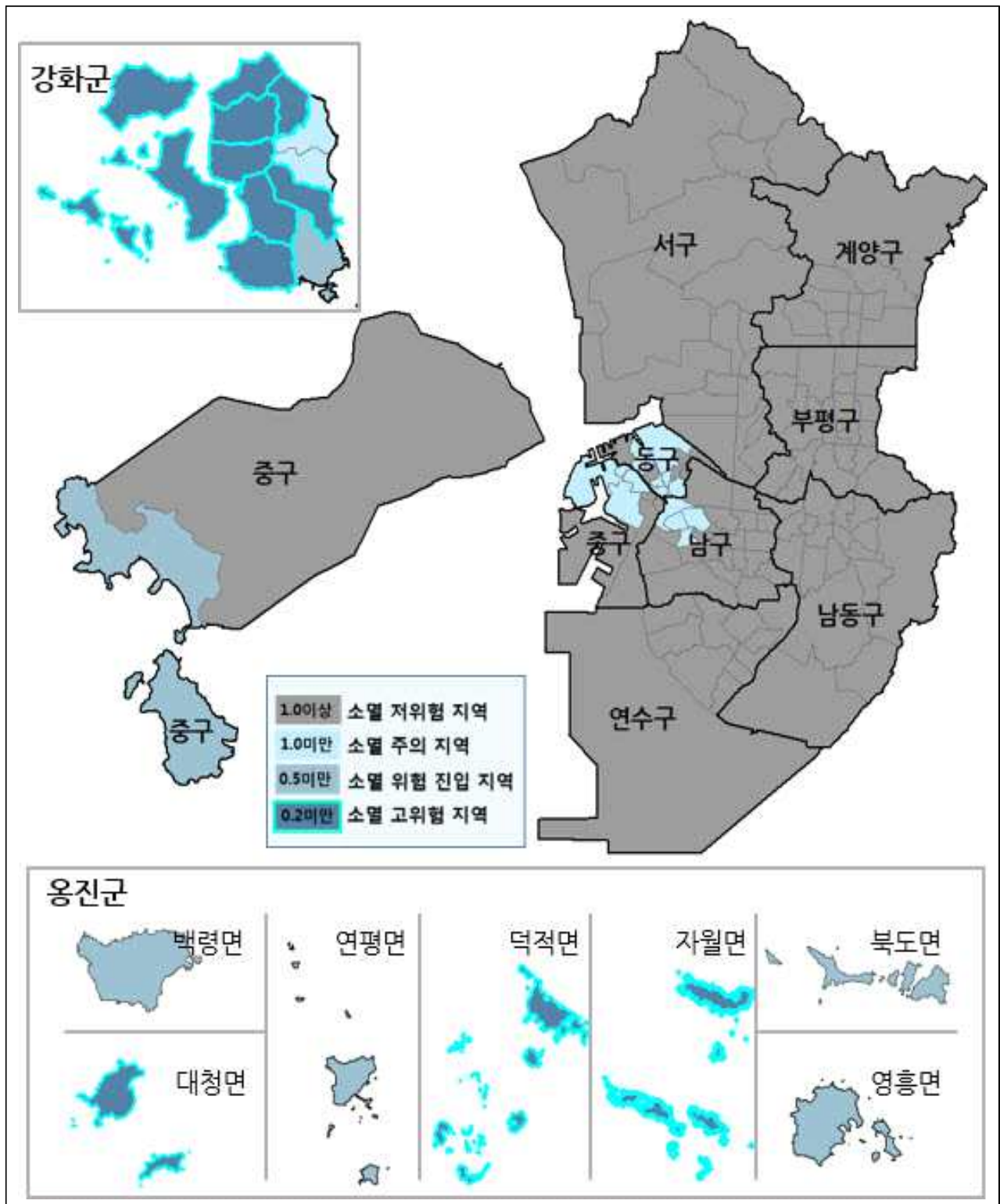

출처: 윤혜영(2017), 저출산·고령화에 따른 지역소멸 대응방안 연구, 인천연구원

[그림 III-12] 2015 인천 소멸위험지수

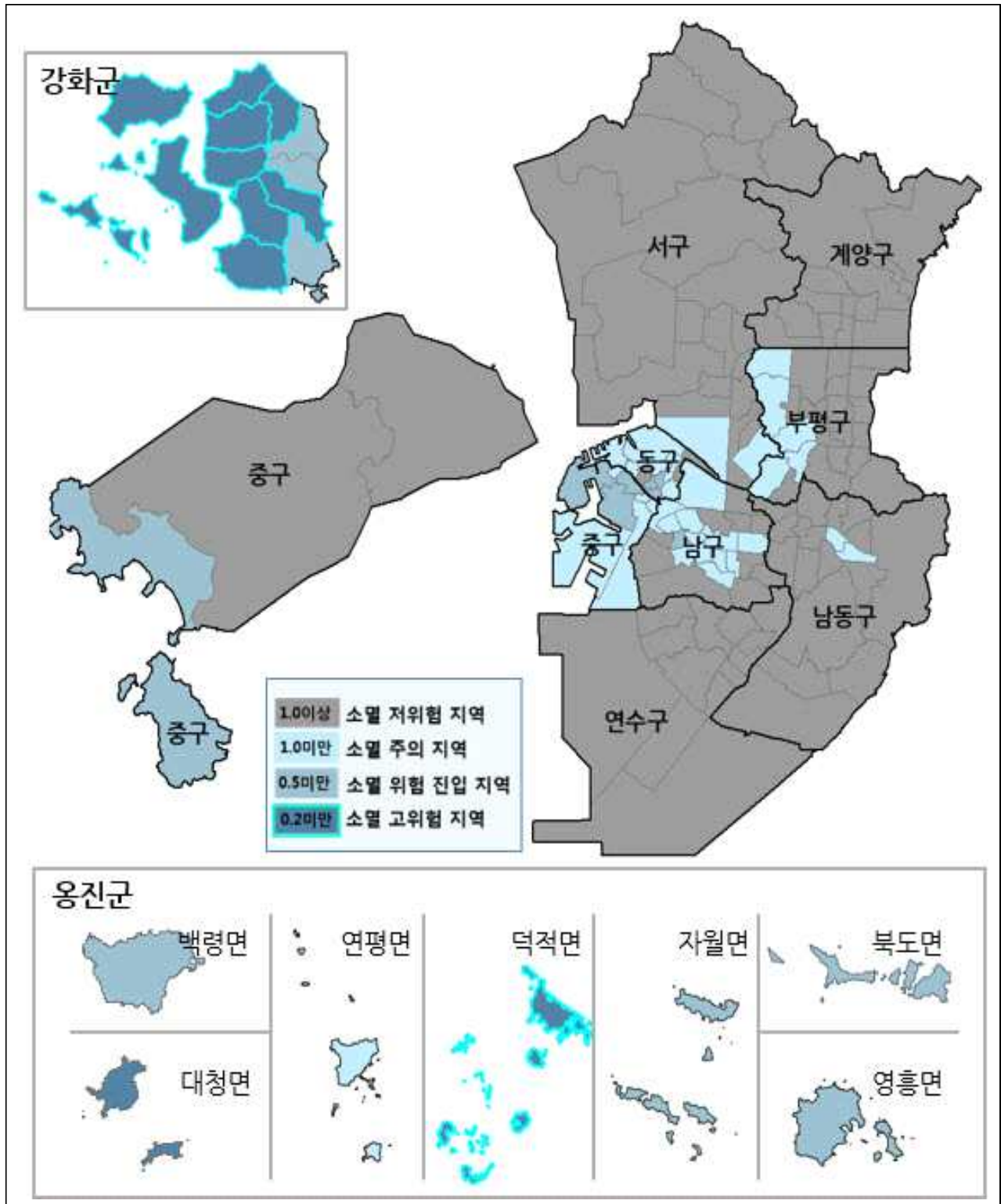

출처: 윤혜영(2017), 저출산·고령화에 따른 지역소멸 대응방안 연구, 인천연구원

2) 목표 및 추진전략

목표	인구감소지역의 여건개선을 통한 거주강소화
	1. 주거취약계층의 주거적 안정을 위한 주거복지 실현 공공임대주택 비율 2018년 6.5% → 2022년 8.0% 영구임대 대기기간 2018년 45개월 → 2022년 12개월 2. 도서지역의 통합적 지원을 통한 지역발전 도모 특수상황지역 개발지원 2018년 31,473백만원 → 2022년 36,000백만원 서해5도민 주민생활지원 2018년 7,400백만원 → 2022년 7,900백만원 3. 마을공동체를 기반으로 한 지역활력 촉진 마을기업 육성 수 2018년 87개소 → 2022년 137개소 협동조합 일자리 수 2018년 1,892명 → 2022년 2,770명



추진전략	[인천 맞춤형 공공임대주택 공급, 지원] 1. 주거 취약계층 대상 영구임대주택 공급 확대 2. 다양한 계층별 맞춤형 공공임대주택 공급 [접경지역·도서지역의 정주여건 개선 통합 지원] 1. 접경지역 및 도서지역의 특성화 사업 지원 2. 지역발전에서 소외된 특수상황지역의 기반, 정주환경 지원 [마을공동체 기반의 지역활력 촉진] 1. 마을기업 육성 지원 2. 취업취약계층의 공동체 일자리 지원사업 추진
------	---

① 인천 맞춤형 공공임대주택 공급, 지원

- 주거취약계층 등 주거안정을 도모하기 위해 공공임대주택을 확대 공급하여 주거불안을 해소
- 노인·장애인 등의 주거약자, 청년·신혼부부 등 계층특성에 부합하는 맞춤형 주거복지 정책 추진
- 도시정비사업, 도시재생사업 등 원도심 사업 활성화와 연계한 공공임대주택 사업 추진을 통한 주민주도 마을재생을 유도

② 접경지역·도서지역의 정주여건 개선 통합지원

- 접경지역 및 도서지역의 특수상황을 고려한 기초생활기반 확충, 주민소득 증대, 지역경관 개선, 지역역량 강화 등 지속가능한 발전을 위해 통합적 지원
- 수도권 규제 등 각종 중첩규제에 대한 제도 개선을 통해 이용자 중심의 합리적 토지이용규제 마련
- 서해5도 지역을 운항하는 대중교통수단에 대한 확충 및 지원, 서해5도 지역의 신규 대피호 건립 및 구대피호 철거 지원

③ 마을공동체 기반의 지역활력 촉진

- 지역 또는 마을 단위로 주민의 적극적 참여를 위한 마을공동체 기반 지역 역량 강화 촉진을 적극 지원
- 이를 통해 지역발전 방향에 대한 의견을 공유하고 합리적 의사결정을 통하여 주민의 체감도가 높은 사업을 발굴, 추진
- 마을공동체 만들기 사업의 중간지원조직인 마을공동체만들기지원센터의 역할과 기능을 확대해 다양한 지역 및 계층이 마을공동체 활동에 지속적으로 참여하도록 유도

3) 중점 추진계획

① 총괄 개요

- 인구감소지역을 거주강소지역화 분야는 3개 실천과제와 7개 사업이며, 사업비는 총 3,174,279백만원(국비 451,991백만원) 소요됨
 - 인천 맞춤형 공공임대주택 공급, 지원 : 1개 사업, 총 3,115,205백만원(국비 417,531백만원)
 - 접경지역 및 도서지역 정주여건 개선 통합지원 : 3개 사업, 총 31,473백만원(국비 25,021백만원)
 - 마을공동체 기반의 지역활력 촉진 : 3개 사업, 총 27,601백만원(국비 9,439백만원)
- 우선순위 사업
 - 인천 맞춤형 공공임대주택 공급, 지원(1) : 맞춤형 공공임대주택 사업(공공임대주택 2만호 공급 프로젝트)
 - 접경지역 및 도서지역 정주여건 개선 통합지원(2) : 기초생활기반확충사업, 주민소득증대사업
 - 마을공동체 기반의 지역활력 촉진(2) : 마을기업 육성(지원), 지역공동체일자리 사업(지원)

② 세부 추진계획

□ 인천 맞춤형 공공임대주택 공급, 지원

- 현황 및 문제점
 - 2018년 기준 인천광역시의 전체 주택 수는 총 110만호이며, 이 중 공공임대 주택은 71,685호로 인천광역시 전체 주택 수 대비 약 6.5%를 차지하고 있음
 - 인천광역시의 공공임대주택은 인천도시공사, LH공사, 민간에서 공급하고 있으며, 공급비율은 LH공사 87.8%(62,933호), 인천도시공사 10.8%(7,745호), 민간 1.4%(1,007호) 순으로 나타남
 - 이 중 저소득층을 위한 50년 이상 영구임대주택은 전체 공공임대주택의 14.7%이며, 전체 주택 수 대비 1%도 미치지 못하는 수준임
 - 특히, 인천시와 인천도시공사에서 공급한 공공임대주택은 10.8%에

불과해 LH공사(87.8%)의 의존도가 높은 것을 알 수 있음

[표 III-65] 공공임대주택 공급 현황

(단위 : 세대)

구분	계	영구임대			국민 임대	분양전 환 공공임대		행복 주택	장기 전세	사원 임대	매입 임대	전세 임대
		소계	영구	50년		10년	5년					
계	71,685	10,569	9,010	1,559	25,186	7,499	344	1,808	330	1,007	8,146	16,796
도시공사	7,745	2,426	2,300	126	278	1,628	28	-	330		236	2,819
LH	62,933	8,143	6,710	1,433	24,908	5,871	316	1,808	-		7,910	13,977
민간	1,007	-	-					-	-	1,007		

자료 : 인천광역시(2018), 도시균형계획국 내부자료

- 2016년을 기준으로 공공임대주택 비율을 비교하면, 공공임대주택 재고 135.8만호 기준으로 경기도 25.6%, 서울 18.6%, 부산 5.1%이며, 인천은 4.6%로 타 시·도에 비해 공급비율이 낮은 것을 알 수 있음
- 지역별 공공임대주택 비율을 비교하면, 서울 7.5%, 경기도 7.8% 등으로 인천시 평균 5.4% 보다 높은 수준이며 절대적 공급량이 부족한 상태임
- OECD 평균이 약 8.67%로서 저소득층을 위한 주거안정화에 부응하기 위해서는 공공임대주택의 공급이 필요한 상황임

[표 III-66] 광역자치단체별 공공임대주택 공급비율

(단위 : 호, %)

구분	서울특별시	인천광역시	부산광역시	경기도
전체 주택 수	3,347,143	1,072,862	1,308,778	4,444,430
공공임대주택 수	251,912	57,896	68,936	347,112
공공임대주택비율	7.5	5.4	5.3	7.8

자료 : 국토교통부(2016), 임대주택통계

- 인천의 영구임대주택 평균 대기기간은 45개월로 LH공사가 공급하는 영구임대주택의 전국 평균 대기기간인 14개월(2018년 기준)보다 장기간 대기해야 함
- 수요에 비해 공급이 부족한 상황으로 장기(50년, 30년) 임대주택일 수록 대기자와 대기기간이 긴 것으로 나타남

[표 III-67] 임대주택 입주대기자 현황

(단위 : 호, 명, 개월)

구분	영구임대		국민 임대	분양전환 공공임대		행복 주택	장기 전세	사원 임대	매입 임대	전세 임대
	영구	50년		10년	5년					
임대주택	9010	1559	25186	7,499	344	1,808	330	1,007	8,146	16,796
대기자	5113	300	2575	591	78	59	34			
평균 대기기간	45	14	11	17	33	8	12			

자료 : 인천광역시(2018), 도시균형계획국 내부자료

○ 목표 및 추진방향

- 인천 맞춤형 공공임대주택 공급, 지원을 위해 “주거불안 없는 원도심 주거지 재생”을 목표로 설정
- 주거취약계층을 포함하여 누구나 어디서든 주거안정을 도모하는 맞춤형 주거지원서비스를 통한 공공임대주택을 확대 공급하여 주거권을 향상시켜 주거불안 해소
- 계층특성에 부합하는 맞춤형 주거복지 정책을 추진하기 위해 노인·장애인 등의 주거약자, 청년·신혼부부 등 계층별 요구에 부합하는 다양한 주거지원정책을 추진하며, 공공임대주택 공급, 임대료 지원, 주택수선 등 주택점유형태에 따른 차별화된 정책 시행
- 도시정비사업, 도시재생사업 등 원도심 사업 활성화와 연계한 사업 추진을 통해 주민주도 마을재생을 유도함
- 노후 주거지 재생시 기초생활인프라 공급과 함께 소규모 정비사업을 통한 공공임대주택을 동시에 공급하여 지속가능한 공동체가 형성될 수 있도록 함

목표	주거불안 없는 원도심 주거지 재생
----	--------------------

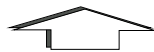

추진전략	<ul style="list-style-type: none"> ○ 취약계층의 주거안정을 위한 공공임대주택 확대 공급 ○ 가구특성에 따른 주택공급 유형의 다양화 ○ 주민주도의 체감형 노후 주거지 정비
------	---

○ 주요추진내용

- (세부과제1) 맞춤형 공공임대주택 사업(공공임대주택 2만호 공급 프로젝트)

◎ 현황

- 공공택지, 공유지를 활용한 건설형 공공임대주택과 매입형·임차형 공공임대주택을 시세보다 저렴하게 신혼부부, 청년, 고령자, 저소득계층 등에 공급하여 주거안정 및 정주환경 개선

◎ 세부 사업내용

- 사업비 : 3,115,205백만원
- 사업기간 : 2018년 7월 ~ 2022년 6월
- 사업규모 : 23,965호 / 2018년 공급계획 - 6,696호
- 사업내용 : 기존 건설형+매입형, 임차형 공공임대주택 공급 확대, 뉴딜사업 및 폐·공가 매입 임대주택 추진으로 도시재생 연계 및 수요자 맞춤형 주거서비스 임대주택 공급

[표 III-68] 연도별 공공임대주택 공급계획

(단위 : 호)

구분	계	2018년 하반기	2019년	2020년	2021년	2022년
총계	23,965	6,696	3,569	3,555	5,712	4,433
건설형	10,153	3,796	1,069	960	2,952	1,376
매입형	4,512	800	700	795	960	1,257
임차형	9,300	2,100	1,800	1,800	1,800	1,800

자료 : 인천광역시(2018), 도시균형계획국 내부자료

[표 III-69] 인천 맞춤형 공공임대주택 공급, 지원 실천과제 추진계획

(단위 : 백만원)

우선 순위	사업명	사업내용	사업기간	총투자액 (괄호 국비)	회계구분 (국비기준)	신규, 기존구분
○	맞춤형 공공임대주택 사업(공공임대주택 2만호 공급 프로젝트)	공공택지, 공유지를 활용한 건설형 공공임대주택과 매입형·임차형 공공임대주택을 시세보다 저렴하게 신혼부부, 청년, 고령자, 저소득계층 등에 공급하여 주거안정 및 정주환경 개선규모로 공급, 환경 조성 / 2018년 공급계획 : 6,696호	2018.07.01 - 2022.06.31	3,115,205 (417,531)	기타 (기금)	기존
	합계(1)	-	-	3,115,205 (417,531)	-	-

□ 접경지역 및 도서지역 정주여건 개선 통합지원

○ 현황 및 문제점

- 강화군 및 옹진군은 남북분단 및 도서지역이라는 지리적 여건 등으로 인해 내륙지역과는 달리 지역발전에 많은 제약이 있는 실정
- 인천 관내의 특수상황지역으로는 접경지역지원법에 따른 접경지역인 강화군 및 옹진군 전역, 도서개발촉진법에 따른 도서지역으로 중구 2개, 강화군 8개, 옹진군 23개의 섬 지역이 있음
- 강화군 및 옹진군은 접경지역이라는 국가안보상의 이유와 함께 수도권 규제뿐만 아니라 군사규제 등 각종 중첩규제로 인해 지역 격차가 심화하고 있으며, 강화군은 각종 규제로 해상부를 포함하여 전체 면적 대비 약 153.2%, 옹진군은 약 83.9% 규제로 묶여있는 상태임
- 이러한 규제로 인해 강화군 및 옹진군은 재정자주도 및 자립도 등 경제적 수준은 전국 시·군과 비교하여 하위권에 해당하고 있어 지역주민의 소득증대 및 경제적 빈곤을 해결하기 위한 종합적 차원의 대응이 필요함

○ 목표 및 추진방향

- 접경지역 및 도서지역의 정주여건 개선 통합지원을 위해 “접경지역 및 도서지역의 지속가능한 발전 도모”를 목표로 설정
- 기초생활기반 확충, 주민소득 증대, 지역경관 개선, 지역역량 강화를 모두 고려한 특수상황지역 개발사업의 통합적이고 체계적 추진
- 수도권규제 등 각종 중첩규제에 대한 제도 개선을 통한 이용자 중심의 합리적 토지이용규제 마련
- 서해5도 지역을 운항하는 해상교통수단에 대한 확충 및 지원, 서해 5도 지역의 신규 대피호 건립 및 구대피호 철거 지원

목표	접경지역 및 도서지역의 지속가능한 발전 도모
----	--------------------------



추진전략	<ul style="list-style-type: none"> ○ 특수상황지역 개발사업의 통합적·체계적 추진 ○ 각종 중첩규제의 개선을 통한 합리적 토지이용규제 마련 ○ 서해5도 지역간 해상교통수단의 확충 및 지원
------	--

○ 주요추진내용

- (세부과제1) 특수상황지역개발사업(기초생활기반 확충, 주민소득 증대, 지역경관 개선)

◎ 현황

- 남북분단 및 도서의 지리적 여건 등으로 지역발전에서 소외된 특수상황 지역주민의 복리증진 및 지역발전 도모

◎ 세부 사업내용

- 위 치 : 접경지역(강화군, 옹진군), 개발대상도서지(중구 등 32개 도서)
- 사 업 비 : 31,473백만원
- 사업기간 : 2018년 1월 ~ 2018년 12월
- 사업내용 :
 - 기초생활기반시설확충사업 : 지역주민이 공동체적 삶을 영위하는데 필요한 기반시설지원(중구 관광기반시설 조성 사업 등 18개 사업)
 - 주민소득증대사업 : 부존자원 및 특산물 활용을 위한 기반시설 지원(강화 민통선코스 개발사업 등 11개 사업)
 - 지역경관개선사업 : 쾌적한 정주환경 조성지원(옹진 대청마을 생활개선 사업 등 5개 사업)

[표 III-70] 접경지역 및 도서지역 정주여건 개선 통합지원 실천과제 추진계획

(단위 : 백만원)

우선 순위	사업명	사업내용	사업기간	총투자액 (괄호국비)	회계 구분 (국비 기준)	신규, 기존 구분
○	기초생활기반확충사업	지역주민이 공동체적 삶을 영위하는데 필요한 기반시설 지원(중구 관광기반시설 조성 사업 등 18개 사업)	사업별 상이	18,999 (15,199)	특별	사업별 상이
○	주민소득증대사업	부존자원 및 특산물 활용을 위한 기반시설 지원(강화 민통선코스 개발사업 등 11개 사업)	사업별 상이	10,144 (7,958)	특별	사업별 상이
	지역경관개선사업	쾌적한 정주환경 조성지원(옹진 대청마을 생활개선 사업 등 5개 사업)	사업별 상이	2,330 (1,864)	특별	사업별 상이
합계(3)			-	31,473 (25,021)	-	-

□ 마을공동체 기반의 지역활력 촉진

○ 현황 및 문제점

- 인천시는 마을공동체 기반 지역역량을 강화하기 위해 2013년 12월 마을공동체 만들기 지원센터를 민간위탁방식으로 설치하고, 마을공동체 사업에 대한 지원을 지속적으로 추진하고 있음
- 마을공동체 만들기 지원센터는 마을공동체 만들기 지원 인프라 구축, 마을공동체 활성화를 위한 주민주체 육성, 인천 마을공동체 네트워크 강화, 주민자치에 기반한 마을공동체 실현을 목표로 함
- 현 정부 국가비전, 5대 국정목표 및 20대 국정전략인 “획기적인 자치분권 추진과 주민참여의 실질화”에 따라 주민공동체 활성화의 필요성이 증대되고 있음
- 2013년에서 2018년까지 223개 지역공동체가 324개의 시 공모 사업을 진행하였고, 총 신청 금액은 2,619백만원이며 그 중 사업 집행에 쓰인 금액은 1,624백만원임
- 시 공모사업에 참여한 지역공동체 수는 2013년 43개에서 2018년까지 누적 223개로 증가하였음
- 사업 선정 수는 2013년 43개에서 증가하다가 2015년 31개로 감소하였으나, 이후 증가추세를 유지하며 2018년 74개의 사업이 선정됨

[표 III-71] 마을공동체 시 공모사업 현황

(단위 : 원, 건)

구분	예산	총 신청금액	사업 집행액	신청수	사업 선정수	공동체			
						선정	신규 참여	중복 참여	공동체 누적
총계	1,900,000	2,619,992	1,642,272	460	340	324	223	101	223
2013년	400,000	630,360	400,762	51	43	43	43		43
2014년	500,000	526,776	324,446	103	69	64	52	12	95
2015년	100,000	214,360	100,000	51	31	31	22	9	117
2016년	300,000	403,420	268,241	67	*55	47	28	19	145
2017년	300,000	431,320	260,164	93	68	68	41	27	186
2018년	300,000	413,756	288,659	95	*74	71	37	34	223

* 산출기준 - 공모사업 선정기준(중도 사업포기 포함/ 마을활동가 포함)

* 2016년 마을일꾼(활동가) 8명/ 2018년 마을활동가 3명 포함

자료 : 인천광역시 마을공동체만들기지원센터(2018.06), 마을공동체 공모사업 연도별 현황

○ 목표 및 추진방향

- 마을공동체 기반의 지역활력 촉진을 위해 “주민주도의 따뜻한 마을공동체 실현”을 목표로 설정
- 지역 또는 마을단위로 주민들이 적극적으로 참여하여 지역발전 방향에 대한 의견을 공유하고 합리적 의사결정을 통하여 주민의 체감도가 높은 사업을 발굴, 추진하는 것이 필요함
- 이를 위한 추진방향으로 마을공동체 만들기 공모사업을 지원하여 주민이 주도하는 마을정체성 회복 및 공동체 문화를 확산시킴
- 마을공동체 만들기 사업의 중간지원조직인 센터의 역할과 기능을 확대하여 지역 및 계층이 다양한 사업을 지속적으로 활성화시키도록 함

목표	주민주도의 따뜻한 마을공동체 실현
	
추진전략	<ul style="list-style-type: none"> ○ 마을공동체 만들기 공모 사업 추진 ○ 마을공동체 만들기 지원센터 운영 지원

○ 주요추진내용

- (세부과제1) 마을기업 육성(지원)

◎ 현황

- 지역주민의 주도로 지역의 인재와 자원을 비즈니스화하여 지역주민의 안정적 소득을 창출하고 지역공동체 활성화 도모

◎ 세부 사업내용

- 사업비 : 3,760백만원
- 사업기간 : 2018년 1월 ~ 2022년 12월
- 사업규모 : 10개 군구 마을기업
- 사업내용 : 마을단위의 기업 육성을 위한 지원기관을 선정하여 상시 경영컨설팅 및 현장지원, 마을기업 판로지원, 지역네트워크 구축

- (세부과제2) 지역공동체일자리 사업(지원)

◎ 현황

- 취약계층에게 직접 일자리를 제공하여 저소득층 생계안정 도모 및 사회안전망 구축

◎ 세부 사업내용

- 사업비 : 10,926백만원
- 사업기간 : 2018년 1월 ~ 2022년 12월
- 사업규모 : 4개 유형 8개 사업
- 사업내용 : 공공근로와 사업유형 차별화 및 생산적이고 지속 가능한 일자리 위주로 개편하고 취약계층에게 직접 일자리를 제공하여 저소득층의 생계안정을 도모하고 사회안전망 구축

- (세부과제3) 도시텃밭 활성화 및 도시농업인 지원 프로그램 확대

◎ 현황

- 도시민이 쉽고 편리하게 접근할 수 있는 도시텃밭공간 확대보급 및 시민들의 자발적인 참여를 위한 유형별 도시농업프로그램 지원

◎ 세부 사업내용

- 사업비 : 12,915백만원
- 사업기간 : 2018년 7월 ~ 2022년 6월
- 사업내용 : 인천도시농부아카데미, 도시농업 기초, 도시농업 전문가, 마스터가드너, 초중등교사 농업농촌직무교육, 어린이 농부 체험교실 운영, 찾아가는 도시농업 등 시행

[표 III-72] 마을공동체 기반의 지역활력 촉진 실천과제 추진계획

(단위 : 백만원)

우선 순위	사업명	사업내용	사업기간	총투자액 (괄호국비)	회계구분 (국비기준)	신규, 기존 구분
○	마을기업 육성(지원)	마을 단위의 기업 육성을 위한 지원기관을 선정하여 상시 경영컨설팅 및 현장지원, 마을기업 판로지원, 지역네트워크 구축 등	2018.01.01 - 2022.12.31	3,760 (1,955)	특별	신규
○	지역공동체 일자리 사업(지원)	공공근로와 사업유형 차별화 및 생산적이고 지속 가능한 일자리 위주로 개편, 취약계층에게 직접 일자리를 제공하여 저소득층의 생계안정을 도모하고 사회안정망 구축	2018.01.01 - 2022.12.31	10,926 (7,284)	특별	신규
	도시텃밭 활성화 및 도시농업인 지원 프로그램 확대	인천도시농부아카데미, 도시농업 기초, 도시농업 전문가, 마스터가드너, 초중등교사 농업농촌직무교육, 어린이 농부 체험교실 운영, 찾아가는 도시농업 등 시행	2018.07.01 - 2022.06.31	12,915 (200)	일반	신규
합계(3)		-	-	27,601 (9,439)	-	-

4) 재정투입계획

[표 III-73] 인구감소지역을 거주강소지역화 사업계획 총괄표

(단위 : 백만원)

실천 과제명	세부사업명		국비					지방비	민자	합계
			2018	2019	2020	2021	2022			
인천 맞춤형 공공임대 주택 공급 지원 (1)	맞춤형 공공임대주택 사업(공공임대주택 2만호 공급 프로젝트)		78,440	63,804	69,778	121,447	84,062	9,100	2,688,574	3,115,205
접경지역 및 도서지역 정주여건 개선 통합지원 (3)	특수 상황 지역 개발 사업	기초생활기반 확충사업	15,199	-	-	-	-	3,800	-	18,999
		주민소득증대사업	7,958	-	-	-	-	2,186	-	10,144
		지역경관개선사업	1,864	-	-	-	-	466	-	2,330
마을 공동체 기반의 지역활력 촉진 (3)	마을기업 육성(지원)		235	400	430	440	450	1,805	-	3,760
	지역공동체일자리 사업(지원)		1,428	1,442	1,457	1,471	1,486	3,642	-	10,926
	도시텃밭 활성화 및 도시농업인 지원 프로그램 확대		20	30	50	50	50	12,715	-	12,915
합 계(7)	7개 사업		105,144	65,676	71,715	123,408	86,048	33,714	2,688,574	3,174,279

4. 일자리가 생겨나는 지역혁신

(1) 경제자유구역 시즌2

1) 현황

- 인천경제자유구역은 도시개발 사업이 원활하게 진행되고 있고 우수한 정주여건이 형성되고 있어서 거주인구가 지속적으로 증가하고 있음
- 2017년 12월 말 인구는 28만 명을 초과하여 계획인구의 50%를 초과하고 있고 송도, 영종, 청라 모든 지역에서 거주인구의 증가 추세를 보임
- 하지만 외국인 거주인구의 수와 비중은 상대적으로 낮은 수준에 머물러 있음. 외국인 인구의 비중은 2013년에 1.2%에서 2017년에 1.7%로 증가하였으나 증세추세는 높지 않음

[표 III-74] 인천경제자유구역 인구변화

(단위 : 명, %)

구분	총인구	인천경제자유구역				외국인 인구비중	인구 증감률
		송도	영종	청라	외국인		
2013년	194,325	71,792	52,145	70,388	2,293	1.2%	22.8%
2014년	222,227	86,002	58,025	78,200	3,610	1.6%	14.4%
2015년	243,611	99,424	62,136	82,051	4,215	1.7%	9.6%
2016년	263,423	112,814	64,598	86,011	4,583	1.7%	8.1%
2017년	281,485	123,832	68,406	89,247	4,794	1.7%	6.9%

자료 : 행정안전부(2017), 주민등록인구현황

- 최근 인천경제자유구역의 사업체 수 및 종사자 수가 급격히 증가하는 추세를 보임. 거주인구의 증가와 지역상권의 형성에 기인하여 전반적인 지역산업기반이 성장단계로 발전하는 모습을 보이고 있음
- 인천경제자유구역 사업체 수는 2016년 2,353개소이며, 2014년 대비 연평균 증가율은 16.4%이고 종사자 수는 69,126명으로 연평균 증가율은 9.3%임

- 업종별 변화를 살펴보면 제조업, 운수업과 같은 전략산업 분야도 성장하고 있지만 대체로 도소매업, 숙박 및 음식점업, 보건업 및 사회복지업과 같은 서비스업의 증가가 두드러지게 나타나는 상황임
- 제조업 사업체 수와 종사자 수 증가율은 각각 15.4%와 47.0%로 고성장률을 보이고 있지만, 전반적인 비중 및 산업구조적 측면에서 지역산업의 거점으로 아직 성장하지 못하고 있음

[표 III-75] 인천경제자유구역 입주 사업체 수 현황

(단위 : 개소, 명, %)

구분	사업체 수				종사자 수			
	2014년	2016년	2016년 비중	증감률	2014년	2016년	2016년 비중	증감률
전체 산업	1,737	2,353	-	16.4	57,902	69,126	-	9.3
농업, 임업 및 어업	1	-	-	-	35	-	-	-
광업	1	1	0.0	0.0	6	10	0.0	29.1
제조업	148	197	8.4	15.4	6,878	14,863	21.5	47.0
전기, 가스, 증기 및 수도사업	3	7	0.3	52.8	143	425	0.6	72.4
하수 · 폐기물 처 리, 원료재생 및 환 경복원업	8	10	0.4	11.8	243	316	0.5	14.0
건설업	61	57	2.4	-3.3	8,400	3,787	5.5	-32.9
도매 및 소매업	170	235	10.0	17.6	3,459	3,841	5.6	5.4
운수업	234	324	13.8	17.7	11,067	11,412	16.5	1.5
숙박 및 음식점업	323	477	20.3	21.5	4,117	5,562	8.0	16.2
출판, 영상, 방송통 신 및 정보서비스업	26	40	1.7	24.0	896	1,212	1.8	16.3
금융 및 보험업	52	55	2.3	2.8	490	663	1.0	16.3
부동산업 및 임대업	115	139	5.9	9.9	1,625	1,805	2.6	5.4
전문, 과학 및 기술 서비스업	104	106	4.5	1.0	5,056	5,048	7.3	-0.1
사업시설관리 및 사 업지원 서비스업	45	57	2.4	12.5	4,524	5,595	8.1	11.2
공공행정, 국방 및 사회보장 행정	35	35	1.5	0.0	1,742	1,800	2.6	1.7
교육 서비스업	188	229	9.7	10.4	5,500	7,308	10.6	15.3
보건업 및 사회복지 서비스업	149	272	11.6	35.1	1,770	2,894	4.2	27.9
예술, 스포츠 및 여 가관련 서비스업	24	39	1.7	27.5	1,484	1,675	2.4	6.2
협회 및 단체, 수리 및 기타 개인 서비 스업	50	62	2.6	11.4	467	702	1.0	22.6
국제기구 및 외국기 관	-	11	-	-	-	208	-	-

자료 : 산업통상자원부, 경제자유구역입주사업체실태조사

- 인천경제자유구역의 외국인 직접투자 금액은 다른 지역의 경제자유구역과 비교하면 상대적으로 높은 수준을 유지하고 있음

[표 III-76] 경제자유구역별 외투현황

(단위 : 억달러)

구분	인천	부산 진해	광양만	대구 경북	새만금	환황해	동해안	충북	계
신고	104.6	22.6	13.3	2.3	11.8	5.2	0.9	0.1	160.8
도착	53.3	15.3	3.9	2.0	4.0	0.2	0.03	0.1	70.8

자료 : 산업통상자원부, 경제자유구역입주사업체실태조사

- 외국인 직접투자 사업체 수는 2016년에 124개 업체로 2014년에 비해서는 큰 폭으로 증가했으나, 전반적으로 인천경제자유구역에서 외국인직접투자기업이 차지하는 비중이 작고 산업의 집적화도 이루어지지 않음

[표 III-77] 인천경제자유구역 외국인 사업체 입주 현황

(단위 : 개소, %)

구분	2014년	2016년	2016년 비중	증감률
전체 산업	65	124	-	38.1
제조업	20	33	26.6	28.5
하수·폐기물 처리, 원료재생 및 환경복원업	1	1	0.8	0.0
건설업	2	4	3.2	41.4
도매 및 소매업	3	12	9.7	100.0
운수업	5	33	26.6	156.9
숙박 및 음식점업	2	3	2.4	22.5
출판, 영상, 방송통신 및 정보서 비스업	-	3	2.4	-
부동산업 및 임대업	16	13	10.5	-9.9
전문, 과학 및 기술 서비스업	13	16	12.9	10.9
사업시설관리 및 사업지원 서비 스업	-	-	-	-
교육 서비스업	2	2	1.6	0.0
예술, 스포츠 및 여가관련 서비스업	1	2	1.6	41.4
협회 및 단체, 수리 및 기타 개 인 서비스업	-	1	0.8	-
국제기구 및 외국기관	-	1	0.8	-

자료 : 산업통상자원부, 경제자유구역입주사업체실태조사

- 업종별로는 제조업, 운수업, 그리고 도매 및 소매업을 중심으로 외국인투자 사업체가 증가하고 있음
- 외국인 투자액도 입주업체의 증가에 맞춰 2016년 32,373억원으로 전년대비 23.1% 증가하였음
- 업종별로 살펴보면, 제조업이 18,495억원으로 전체 외국인 투자의 57.1%를 차지하고 있으며 건설업, 전문 과학 및 기술서비스업, 운수업 등의 비중이 상대적으로 높음

[표 III-78] 인천경제자유구역 외국인 투자액 현황

(단위 : 억원, %)

구분	2014년	2016년	2016년 비중	증감률
전체 산업	26,308	32,373	-	23.1
제조업	17,222	18,495	57.1	7.4
하수 · 폐기물 처리, 원료재생 및 환경복원업	299	-	-	-
건설업	3,597	3,887	12.0	8.1
도매 및 소매업	75	178	0.5	137.3
운수업	935	1,012	3.1	8.2
숙박 및 음식점업	5	5	0.0	0.0
출판, 영상, 방송통신 및 정보서비스업	167	93	0.3	-44.3
부동산업 및 임대업	903	707	2.2	-21.7
전문, 과학 및 기술 서비스업	2,026	2,180	6.7	7.6
사업시설관리 및 사업지원 서비스업	169	8	0.0	-95.3
교육 서비스업	92	2	0.0	-97.8
예술, 스포츠 및 여가관련 서비스업	818	5,785	17.9	607.2
협회 및 단체, 수리 및 기타 개인 서비스업	-	21	0.1	-

자료 : 산업통상자원부, 경제자유구역입주사업체실태조사

- 산업발전의 원동력이 되는 우수인력 및 연구개발 조직, 그리고 투자는 전반적으로 증가하는 추세를 보이고 있음
- 연구전담조직 및 부설연구기관의 증가하는 추세를 보이고 석사 이상의 연구인력은 최근 급격히 증가하는 동향을 나타내고 있음

- 해외 연구인력이나 해외투자재원은 규모 및 성장세가 여전히 미미한 것으로 나타나 있음

[표 III-79] 인천경제자유구역 연구개발 기반 및 투자 동향

(단위 : 개소, 명, 억원)

구분			2014년	2015년	2016년
연구기관 현황	순수연구기관		-	18	14
	부설연구기관		83	35	97
	연구개발전담조직 보유		66	122	69
	연구개발 인력만 보유		37	17	38
	합계		186	192	218
연구인력 현황	국내	박사	74	507	764
		석사이하	1,423	3,868	3,970
		소계	1,497	4,375	4,734
	해외	박사	12	29	29
		석사이하	35	50	41
		소계	47	79	70
	합계	박사	86	536	793
		석사이하	1,458	3,918	4,011
		소계	1,544	4,454	4,804
연구개발 지원	국내재원	자체	1,517	1,881	2,291
		정부	366	422	999
		기타	156	181	226
		소계	2,039	2,484	3,516
	해외재원		331	347	365
	합계		2,370	2,831	3,881

자료 : 산업통상자원부, 경제자유구역입주사업체실태조사

2) 목표 및 추진전략

목표	인천경제자유구역 전략분야 산업생태계 조성					
	1. 글로벌 기업 투자유치와 일자리 창출					
	외국인직접투자기업 수	2018년	124개소	→	2022년	248개소
	외국인직접투자기업 일자리 수	2018년	19천명	→	2022년	40천명
	2. 전략산업의 앵커기업 및 유관사업체 집적					
	전략산업군 사업체 수	2018년	667개소	→	2022년	1,000개소
	3. 연구인력의 집적화					
	연구인력 수	2018년	4,808명	→	2022년	7,200명



추진전략	[전략산업분야 핵심 기업집적화 및 혁신활동 지원]					
	1. 바이오, IT융합, 물류, MICE산업 등을 중심으로 국제적인 경쟁력을 갖춘 기업에 대한 유치 촉진					
	2. 경제자유구역 산업육성 발전계획 수립, 기업-연구기관-대학간의 협력기반 마련					
	3. 바이오 융합기술단지를 조성, 바이오산업 클러스터의 핵심 기반 구축					
	[스마트 정주·문화 기반 조성]					
	1. 시민들이 체감할 수 있는 스마트 도시서비스를 제공할 수 있는 기반시설 강화					
	2. 아트센터 운영의 내실화 및 문화행사의 다양화					
	3. 녹색기후금융산업 육성					
	[글로벌 교육도시 활성화]					
	1. 인천 글로벌캠퍼스 2단계 조성사업을 진행					
	2. 산학연 연구프로그램의 활성화 및 창업보육 프로그램 운영					

① 전략산업분야 핵심 기업집적화 및 혁신활동 지원

- 송도, 영종, 청라지역의 전략산업분야에서 산업의 집적화가 나타나기 시작한 바이오, IT융합, 물류 산업 등을 중심으로 국제적인 경쟁력을 갖춘 기업에 대한 유치 촉진

- 경제자유구역 산업육성 발전계획을 수립하고 산학연 포럼을 운영하여 혁신활동의 기초가 되는 기업-연구기관-대학 간 협력기반 마련
- 대기업과 중소기업의 협력·공생할 수 있는 바이오 융합기술단지를 조성하여 바이오산업 클러스터의 핵심기반 구축

② 스마트 정주·문화 기반조성

- 기존에 구축되어 있는 스마트시티 기반시설과 연계하여 시민들이 체감할 수 있는 스마트 도시서비스를 제공할 수 있는 기반시설 강화
- 아트센터 운영의 내실화 및 문화행사의 다양화를 통해 양질의 문화를 시민들이 향유할 수 있도록 지원
- 워터프론트 조성을 통해 주민을 위한 레저 환경을 조성하고 지역관광 거점의 기능 확대

③ 글로벌 교육도시 활성화

- 인천 글로벌캠퍼스 2단계 조성사업을 진행하여 글로벌 교육도시를 활성화 할 수 있는 기반 마련
- 경제자유구역의 교육 및 연구기관이 인천경제자유구역의 산업발전에 기여할 수 있도록 산학연 연구프로그램의 활성화 및 창업보육 프로그램 운영

3) 중점 추진계획

① 총괄 개요

- 인천시 경제자유구역 시즌2 분야는 3개 실천과제와 15개 사업으로 사업비는 총 2,989,601백만원(국비 381,957백만원) 소요됨
 - 전략산업분야 핵심 기업 집적화 및 혁신활동 지원 : 7개 사업, 총 2,388,919백만원(국비 381,957백만원)
 - 스마트 정주·문화 기반 조성 : 5개 사업, 총 570,957백만원
 - 글로벌 교육도시 활성화 : 3개 사업, 총 29,725백만원
- 우선순위 사업
 - 전략산업 핵심 기업 집적화 및 혁신활동 지원(3) : 송도컨벤시아 2단계 건립(BTL), 국제회의복합지구 진흥·육성, 송도 국제기후금융도시 조성
 - 스마트 정주, 문화 기반 구축(2) : 아트센터 인천 콘서트홀 개관 운영, 송도국제도시 워터프론트 조성
 - 글로벌 교육도시 활성화(2) : 인천 글로벌캠퍼스 교육·연구시설 증축, 글로벌 스타트업 캠퍼스 운영

② 세부 추진계획

□ 전략산업분야 핵심 기업집적화 및 혁신활동 지원

- 현황 및 문제점
 - 인천경제자유구역의 개발이 성숙단계에 들어서면서 거주인구가 증가하여 다양한 산업군에서 양적인 증가가 지속되고 있음
 - 기존의 전략산업군으로 계획했던 송도지역에 바이오, ICT 산업군과 영종지역에 공항을 중심으로 한 물류산업 등의 영역에서 산업기반이 형성되고 있음
 - 외국인 투자기업들은 제조업, 물류, 운수, 전문, 과학 및 기술서비스 등 다양한 영역에서 증가하고 있는 추세임
 - 경제자유구역에 입주한 주요 기업들이 지역의 사업체와 교류, 거래 및 협력활동은 활발하지 못함
 - 경제자유구역은 외연적으로 경제 규모의 확장과 더불어 지역산업

과의 연계성을 높이고 새로운 산업적인 가치와 기회를 창출할 수 있는 핵심동력 형성이 요구됨

○ 목표 및 추진방향

- 전략산업분야 핵심 기업집적화 및 혁신활동지원의 추진을 위해 “핵심 앵커기업 및 연관산업 유치, 연구활동 지원체계 구축”을 목표로 설정
- 단순한 외연적인 성장에 머물지 않고 경제자유구역이 새로운 산업의 가치를 창조하고 경제적인 기회를 창출하는 산업생태계를 조성하는 것이 주요 과제로 등장함
- 현재 산업적인 기반을 갖춰가고 있는 바이오산업, 물류산업, MICE 및 관광산업, 녹색기후금융산업 등을 중심으로 한 산업생태계 촉진 과제 추진
- 지역개발중심의 행정지원체계를 산업역량 강화중심으로 전환하여 전략산업 영역의 중소기업 활성화 도모
- 세계적인 기술력을 갖고 있는 외국인 투자기업의 유치를 지속하여 전략분야의 역량 강화 노력을 지속

목표	핵심 앵커기업 및 연관산업 유치 및 연구활동 지원체계 구축
----	----------------------------------

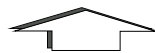

추진전략	<ul style="list-style-type: none"> ○ 바이오, 물류, MICE 및 관광, 녹색기후금융산업 등을 중심으로 한 산업생태계 촉진 과제 추진 ○ 지역개발 중심의 행정지원체계를 산업역량 강화중심으로 전환하여 전략산업 영역의 중소기업 활성화 도모 ○ 외국인 투자기업 유치를 지속하여 전략분야 역량 강화 노력 지속
------	---

○ 주요추진내용

- (세부과제1) World Class Technology(IT, BT 최첨단 기업 유치)
 - ◎ 현황
 - 8대전략산업과 연계한 타깃기업 집중공략 유치
 - ◎ 세부 사업내용

- 사 업 비 : 비예산
- 사업기간 : 2004년 1월 ~ 2022년 12월
- 사업내용 : 바이오, 부품소재, IT융합, R&D분야 기업 유치

- (세부과제2) 최첨단 의료서비스 복합단지 조성

◎ 현황

- 지역이 부족한 의료서비스를 복합단지로 조성하여 최첨단 의료서비스 지원 및 일자리 창출

◎ 세부 사업내용

- 위 치 : 송도국제도시 지식정보산업단지 11-3(송도전문병원 복합단지), 청라국제도시 투자유치용지 2블럭(청라의료복합단지), 송도국제도시 내 1공구, 7공구(국제병원, 대학병원유치)
- 사 업 비 : 비예산
- 사업기간 : 2006년 1월 ~ 2020년 12월
- 사업내용 : 송도전문병원 복합단지, 청라 의료복합단지, 국제병원 및 대학병원 유치

- (세부과제3) 복합리조트 및 복합쇼핑몰 조성

◎ 현황

- 복합리조트 집적화로 국내외 관광객 유치 및 일자리 창출

◎ 세부 사업내용

- 사 업 비 : 비예산
- 사업기간 : 2015년 1월 ~ 2025년 12월
- 사업내용 : 복합리조트 건설 지원 및 신규 복합리조트 유치 추진, 국내 최대 체험형 복합쇼핑몰 조성

- (세부과제4) 송도컨벤시아 2단계 건립(BTL)

◎ 현황

- 인프라 경쟁력 강화를 통한 미래형 고부가가치 산업인 MICE산업 거점 기반조성과 함께 국제기구 유치 등 전시컨벤션의 지속적 성장세로 인한 송도컨벤시아 2단계 시설 확충

◎ 세부 사업내용

- 위 치 : 인천광역시 연수구 송도1동 센트럴로 123
- 사 업 비 : 55,154백만원
- 사업기간 : 2015년 1월 ~ 2028년 12월
- 사업규모 : 연면적 64,207m²
- 사업내용 : 전시장, 회의장, 다목적광장, 주차시설 등 시설물 구축

- (세부과제5) 국제회의복합지구 진흥·육성

◎ 현황

- 송도컨벤시아 2단계 개관과 연계하여 국제회의복합지구 지정을 통한 인천시 국제회의 산업 발전의 모멘텀으로 활용

◎ 세부 사업내용

- 사업비 : 1,319,008백만원(국비 109,577백만원, 지방비 195,931백만원, 민자 1,013,500백만원)
- 사업기간 : 2018년 1월 ~ 2022년 12월
- 사업내용 : 컨벤시아 2단계 확장 개관에 따라 복합지구 핵심 메뉴로 활용, (가칭)인천 MICE 지원센터 운영 및 국제회의복합지구 진흥·육성

- (세부과제6) 송도-남동 미래특화산업 육성(B-MeC) 벨트 조성

◎ 현황

- 바이오 융복합 신산업, 신시장 창출을 위한 혁신클러스터 조성, 도시첨단산업단지 입주기업의 기술고도화 및 인천 남동지역을 제조창업 허브로 육성, 중견·중소기업 유치로 대기업과의 상생 생태계 및 협력 기반 조성

◎ 세부 사업내용

- 사업비 : 755,332백만원
- 사업기간 : 2018년 1월 ~ 2022년 12월
- 사업내용 : 송도 11공구 바이오융합 산업기술단지 조성(바이오 중견·중소기업 250개 유치), 남동 도시첨단산업단지 혁신성장센터 조성(기업지원, 창업, 주거, 문화교류 공간 등) 및 BT센터 건립(연구소, 업무시설, 도시형 공장, 지원시설 등)

- (세부과제7) 송도 국제기후금융도시 조성

◎ 현황

- 녹색기후 관련 송도의 우수한 정책, 연구, 교육, 산업, 국제관계 여건에 금융기능을 강화하여 혁신적이고 사업성 있는 사업화 촉진 인프라 구축

◎ 세부 사업내용

- 위치 : 인천광역시 연수구 송도동 24-1, 2, 3
- 사업비 : 259,425백만원(토지매입비 13,990백만원 포함)
- 사업기간 : 2017년 1월 ~ 2020년 12월
- 사업규모 : 연면적 90,000m²
- 사업내용 : 글로벌그린경제 Complex 조성하여 녹색기후 연관산업 집적

[표 III-80] 전략산업분야 핵심 기업집적화 및 혁신활동 지원 실천과제 추진계획

(단위 : 백만원)

우선 순위	사업명	사업내용	사업기간	총투자액 (괄호국비)	회계 구분 (국비 기준)	신규, 기존 구분
	World Class Technology(IT, BT 최첨단기업 유치)	바이오, 부품소재, IT융합, R&D분야 기업 유치	2004.01.01 - 2022.12.31	비에산	시 자체	기존
	최첨단 의료서비스 복합단지 조성	송도전문병원 복합단지, 청라 의료 복합단지, 국제병원 및 대학병원 유치	2006.01.01 - 2020.12.31	비에산	시 자체	기존
	복합리조트 및 복합쇼핑몰 조성	복합리조트 집적화, 신규 복합리조트 유치 추진, 국내 최대 체험형 복합쇼핑몰 조성 등	2015.01.01 - 2025.12.31	비에산	시 자체	기존
○	송도컨벤시아 2단계 건립(BTL)	송도컨벤시아 2단계 구축(전시장, 회의장, 다목적광장, 주차시설 등)	2015.01.01 - 2028.12.31	55,154 (23,680)	특별	기존
○	국제회의복합지구 진흥·육성	컨벤시아 2단계 확장 개간에 따라 복합지구 핵심 메뉴로 활용, (가칭)인천 MICE 지원센터 운영 및 국제회의복합지구 진흥·육성	2018.01.01 - 2022.12.31	1,319,008 (109,577)	일반	신규
	송도-남동 미래특화산업 육성(B-MeC) 벨트 조성	송도 11공구 바이오융합 산업기술단지 조성, 남동 도시첨단 산업단지 혁신성장센터 조성, BT센터 건립	2018.01.01 - 2022.12.31	755,332 (3,300)	일반	신규
○	송도 국제기후금융도시 조성	연면적 90,000㎡ 규모의 글로벌그린경제 Complex를 조성하여 녹색기후 연관산업 집적	2017.01.01 - 2020.12.31	259,425 (245,400)	특별	기존
합계(7)		-	-	2,388,919 (381,957)	-	-

□ 스마트 정주·문화 기반 조성

○ 현황 및 문제점

- 인천경제자유구역은 동북아 국제 비즈니스 중심도시를 목표로 하여 개발 사업이 진행되었고 세계적인 도시기반 시설을 갖추기 위한 사업들이 진행되어 옴
- 국제적인 업무가 가능하고 외국인이 편안하게 거주할 수 있도록 정주환경을 구축하며 외국인에 대한 행정 서비스를 지원하고 있음
- ICT기술을 기반으로 한 도시통합 운영센터를 통해 교통, 방범, 시설물 관리 영역을 관리하고 있음
- 내·외국인이 관광 및 레저 활동을 자유롭게 이용할 수 있는 문화 및 관광 부문의 서비스 인프라의 확대가 요구되고 있음
- 인천경제자유구역은 정주여건, 교통인프라 등 기초적인 생활 인프라의 설치의 완성도가 높아 가고 있지만 문화, 레저, 관광, 환경 측면의 스마트한 정주여건의 개선이 필요함

○ 목표 및 추진방향

- 스마트 정주·문화 기반 조성의 추진을 위해 “시민이 체감하는 문화, 안전, 레저 서비스기반 구축”을 목표로 제시
- 스마트시티 구축사업을 중심으로 시민의 체감도가 높은 정주여건을 제공하고 경제자유구역 스마트시티의 브랜드 향상
- 경제자유구역의 부족한 문화 인프라를 구축하여 시민의 삶의 질을 높이고 국제적인 매력이 있는 정주, 문화 환경 조성 추진
- 송도경제자유구역의 워터프론트 조성을 통해 시민들이 해양레저 스포츠를 즐기고 관광기능 활성화 도모
- 아트센터를 중심으로 다양한 신규 문화행사를 발굴하여 아트시티 조성

목표	시민이 체감하는 문화, 안전, 레저 서비스기반 구축
----	------------------------------

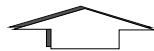

추진전략	<ul style="list-style-type: none"> ○ 스마트시티 구축사업 중심으로 높은 정주여건 개선 ○ 경제자유구역의 부족한 문화인프라 구축 ○ 송도경제자유구역 워터프론트 조성 ○ 다양한 신규 문화행사 발굴
------	---

○ 주요추진내용

- (세부과제1) Creating the Future 구축, 운영

◎ 현황

- ICT기술이 융합된 스마트시티 구축 및 스마트 서비스 제공을 통한 안전하고 편리한 정주여건 제공과 시민 삶의 질 향상에 기여

◎ 세부 사업내용

- 사업비 : 61,150백만원
- 사업기간 : 2014년 1월 ~ 2022년 12월
- 사업내용 : 송도국제도시 및 영종지구 U-City 조성 및 IFEZ Smart City 통합플랫폼 브랜드화를 위한 고도화

- (세부과제2) 아트센터 인천 콘서트홀 개관, 운영

◎ 현황

- 차별화된 공연기획과 독창적인 브랜드 이미지 구축을 위한 아트시티 개관과 운영

◎ 세부 사업내용

- 사업비 : 55,175백만원
- 사업기간 : 2018년 1월 ~ 2022년 12월
- 사업규모 : 연면적 51,977.07㎡
- 사업내용 : 시설인수 및 시험운영, 콘서트홀개관, 개관식 및 기획공연 등

- (세부과제3) 송도국제도시 워터프론트 조성

◎ 현황

- 송도 수로호수 연결 친수공간 및 해양생태도시 조성으로 관광 활성화

◎ 세부 사업내용

- 사업비 : 437,000백만원
- 사업기간 : 2012년 1월 ~ 2027년 12월
- 사업규모 : 면적 5.33km²(수로연장 16km, 수로폭 40~300m)
- 사업내용 : 수변레포츠 공원, 해양레포츠 등 종합체험공간, 관광거점공간 조성

- (세부과제4) 시민행복을 위한 다양한 문화행사 확대

◎ 현황

- IFEZ만의 대표축제 발굴·육성으로 도시브랜드 가치 제고 및 시민들의 문화욕구에 부응하는 다양한 문화서비스 제공

◎ 세부 사업내용

- 사업비 : 9,906백만원
- 사업기간 : 2018년 1월 ~ 2022년 12월

- 사업내용 : IFEZ만의 문화사업 발굴(세계적인 축제 발굴 및 개발, IFEZ 아트시티 조성사업 추진), 다양한 문화행사 개최(G타워 문화행사 활성화 사업, 청라뷰티페스티벌, 영종그린문화축제, 용유 용 축제, 청라와인페스티벌, 인천송도불빛축제 등)

- (세부과제5) 송도 Bird Island 조성

◎ 현황

- 송도국제도시 공유수면 매립사업 환경피해 최소화를 위한 조류대체서식지 조성 의무화 및 친환경 생태관광자원 브랜드 창출을 위한 조성

◎ 세부 사업내용

- 위 치 : 송도 11공구 동측(공유수면)
- 사 업 비 : 7,726백만원
- 사업기간 : 2012년 1월 ~ 2020년 12월
- 사업규모 : 인공섬 조성(면적 5,600㎡)
- 사업내용 : 1단계 사업은 저어새 및 물새류의 대체서식지인 인공섬 조성을 목표로 함

[표 III-81] 스마트 정주·문화 기반 조성 실천과제 추진계획

(단위 : 백만원)

우선 순위	사업명	사업내용	사업기간	총투자액 (팔호국비)	회계구분 (국비기준)	신규, 기존구분
	Creating the Future 구축, 운영	송도국제도시 및 영종지구 U-City 조성 및 IFEZ Smart City 통합플랫폼 브랜드화를 위한 고도화	2014.01.01 - 2022.12.31	61,150	시 자체	기존
○	아트센터 인천 콘서 트홀 개관, 운영	시설 인수 및 시험운영, 콘 서트홀개관, 개관식 및 기획 공연 등	2018.01.01 - 2022.12.31	55,175	시 자체	신규
○	송도국제도시 워터 프론트 조성	수변레포츠 공원, 해양레포 츠 등 종합 체험공간, 관광 거점공간 조성	2012.01.01 - 2027.12.31	437,000	시 자체	기존
	시민행복을 위한 다 양한 문화행사 확대	IFEZ 문화사업 발굴 및 다 양한 문화행사 개최	2018.01.01 - 2022.12.31	9,906	시 자체	기존
	송도 Bird Island 조 성	공유수면 매립사업 환경피해 최소화를 위한 조류대체서식 지조성이 의무화되어, 이를 통해 친환경 생태관광자원 브랜드 창출	2012.01.01 - 2020.12.31	7,726	시 자체	기존
합계(5)		-	-	570,957	-	-

□ 글로벌 교육도시 활성화

○ 현황 및 문제점

- 인천경제자유구역에는 글로벌대학캠퍼스, 연세대, 인천대가 위치해 있어 우수한 지역인재 양성 및 산학협력의 역할을 담당하고 있음
- 글로벌대학캠퍼스는 1단계 사업이 완료되어 조지메이슨 대학, 유타 대학, 뉴욕주립대학, 겐트대학 등 5개의 대학이 운영 중임
- 글로벌대학 초기 목표에 비해 학생정원 및 입주대학이 부족한 상황으로 국제적인 교육기관의 유치 및 활성화가 요구되고 있음
- 연세대학교 및 글로벌대학캠퍼스는 첨단산업 분야의 교육 및 연구기능의 활성화를 기대했지만 산학연 협력 등의 성과는 미흡한 실정임

○ 목표 및 추진방향

- 글로벌 교육도시 활성화의 추진을 위해 “교육기반의 확대 및 산학연 협력 활성화”를 목표로 제시
- 인천경제자유구역의 산업발전 전략과 연계하여 산학연의 활성화를 도모할 수 있는 글로벌 교육 및 연구기관 유치와 네트워크 구성
- 경제자유구역의 대학 및 연구기관에서 교육을 받은 인재들이 지역의 산업발전에 기여할 수 있도록 창업보육 프로그램 운영

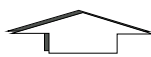
목표	교육기반의 확대 및 산학연 협력 활성화
	
추진전략	<ul style="list-style-type: none"> ○ 글로벌 교육 및 연구기관의 유치와 네트워크 구성 ○ 창업 보육프로그램 육성

○ 주요추진내용

- (세부과제1) 인천 글로벌캠퍼스 교육·연구시설 증축

◎ 현황

- 인천 글로벌캠퍼스 입주대학의 학과증설로 인한 학생 수 증가로 교육 및 연구시설 등 부대시설 증축 필요성 증대

◎ 세부 사업내용

- 사 업 비 : 18,128백만원

- 사업기간 : 2018년 1월 ~ 2021년 12월
- 사업내용 : 교수증원에 따른 교수아파트 50세대 증축 등 기반시설 건립

- (세부과제2) 외국 교육·연구기관 유치 지원사업

◎ 현황

- 산학연 클러스터의 구심점으로써 경제자유구역의 발전기반 조성

◎ 세부 사업내용

- 사업비 : 미정(유치조건에 따라 변동)
- 사업기간 : 2008년 1월 ~ 계속
- 사업규모 : 부지 504,205m²
- 사업내용 : 지역 특성화(BT, IT물류 등), 특화분야(음악, 호텔, 미술)의 해외 유명대학 및 대학원을 유치하여 공동캠퍼스 운영

- (세부과제3) 글로벌 스타트업 캠퍼스 운영

◎ 현황

- 4차산업혁명 선도사업 스타트업 생태계 조성 및 글로벌 진출지원

◎ 세부 사업내용

- 위치 : 송도 인천글로벌캠퍼스 내 글로벌 스타트업 캠퍼스
- 사업비 : 11,597백만원
- 사업기간 : 2018년 1월 ~ 2022년 12월
- 사업규모 : 200개 스타트업 육성 및 글로벌 진출 지원
- 사업내용 : 글로벌 스타트업 육성을 위한 창업공간 조성 및 각종 프로그램 운영, 투자유치 연계지원으로 유망 스타트업 해외진출 지원

[표 III-82] 글로벌 교육도시 활성화 실천과제 추진계획

(단위 : 백만원)

우선 순위	사업명	사업내용	사업기간	총투자액 (괄호국비)	회계구분 (국비기준)	신규, 기존 구분
○	인천 글로벌캠퍼스 교육·연구시설 증축	글로벌 캠퍼스 입주대 학의 학과증설로 인한 학생수 증가로 교육 및 연구시설 등 부대시설 증축	2018.01.01 - 2021.12.31	18,128	시 자체	신규
	외국 교육·연구기관 유치 지원 사업*	산학연 클러스터의 구 심점으로, 경제자유구역 의 발전기반 조성	2008.01.01 - 계속	미정	특별	기존
○	글로벌 스타트업 캠퍼스 운영	글로벌 스타트업 육성을 위한 창업공간 조성 및 각종 프로그램 운영, 투자유치 연계지원	2018.01.01 - 2022.12.31	11,597	시 자체	신규
합계(3)		-	-	29,725	-	-

*표시된 사업은 기관의 유치 조건에 따라 사업비가 변동되므로 미정으로 표시함

4) 재정투입계획

[표 III-83] 경제자유구역 시즌2 사업계획 총괄표

(단위 : 백만원)

실천과제명	세부사업명	국비					지방비	민자	합계
		2018	2019	2020	2021	2022			
전략산업 분야 핵심 기업집적화 및 혁신활동 지원 (7)	World Class Technology(IT, BT 최 첨단기업 유치)	-	-	-	-	-	-	-	비에산
	최첨단 의료서비스 복합단지 조성	-	-	-	-	-	-	-	비에산
	복합리조트 및 복합 쇼핑몰 조성	-	-	-	-	-	-	-	비에산
	송도컨벤시아 2단계 건립(BTL)	-	5,920	5,920	5,920	5,920	31,474	-	55,154
	국제회의복합지구 진 흥·육성	21,910	21,913	21,915	21,917	21,922	195,931	1,013,500	1,319,008
	송도-남동 미래특화 산업 육성(B-MeC) 벨트 조성	-	-	3,300	-	-	-	752,032	755,332
	송도 국제기후금융도 시 조성	49,080	49,080	49,080	49,080	49,080	14,025	-	259,425
스마트 정주·문화 기반 조성 (5)	Creating the Future 구축, 운영	-	-	-	-	-	61,150	-	61,150
	아트센터 인천 콘서 트홀 개관운영	-	-	-	-	-	55,175	-	55,175
	송도국제도시 워터프 론트 조성사업	-	-	-	-	-	437,000	-	437,000
	시민행복을 위한 다 양한 문화행사 확대	-	-	-	-	-	9,038	868	9,906
	송도 Bird Island 조성	-	-	-	-	-	7,726	-	7,726
글로벌 교육도시 활성화 (3)	인천 글로벌캠퍼스 교육·연구시설 증축	-	-	-	-	-	18,128	-	18,128
	외국 교육·연구기관 유치 지원 사업*	-	-	-	-	-	-	-	미정
	글로벌 스타트업 캠퍼스 운영	-	-	-	-	-	11,597	-	11,597
합 계(15)	15개 사업	70,990	76,913	80,215	76,917	76,922	841,244	1,766,400	2,989,601

*표시된 사업은 기관의 유치 조건에 따라 사업비가 변동되므로 미정으로 표시함

(2) 지역산업 활성화

1) 현황

- 인천경제의 2016년 1인당 GRDP는 27백만원으로 성장률은 전국에서 높은 편이지만 전국 평균 이하로 부가가치를 창출하는 능력이 상대적으로 낮음
- 인천경제는 사업자 수 및 종사자 수에서 지난 5년 동안 점진적으로 성장하는 추세를 보임

[그림 III-13] 시·도별 1인당 GRDP 및 성장률

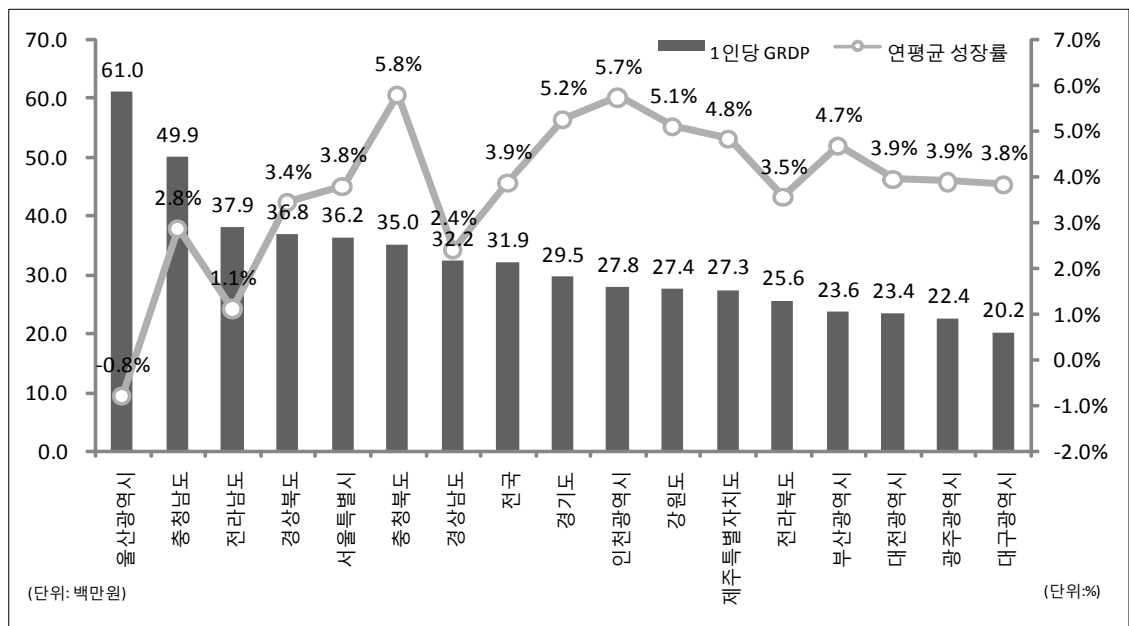

자료 : 통계청, 지역소득

- 인천광역시의 총 사업체는 2016년 기준으로 191,568개소로 지난 5년 동안 연평균 2.0% 증가하였고, 종사자 수는 2016년 기준으로 1,004,783명으로 지난 5년 동안 연평균 3.6% 증가하였음
- 종사자 수는 지난 5년 동안 13만 명이 순 증가하였으며, 보건업 및 사회복지 서비스업이 순증가의 20.5%를 차지하여 가장 높고 제조업 (14.3%), 도매 및 소매업(14.0%), 숙박 및 음식점업(10.4%)이 종사자 수 순증가의 기여가 높은 산업임
- 전반적으로 개인서비스업과 사회서비스업 중심으로 성장하는 동향

을 보이고 있어 높은 부가가치를 생산하는 업종의 성장은 제한적으로 나타나고 있음

[표 III-84] 인천광역시 산업별 사업체 수 및 종사자 수 현황

(단위 : 개소, 명, %)

구분	사업체 수				종사자 수			
	2012년	2016년	2016년 비중	증감률	2012년	2016년	2016년 비중	증감률
전체 산업	177,198	191,568	-	2.0	871,532	1,004,783	-	3.6
농업, 임업 및 어업	19	27	0.0	9.2	127	262	0.0	19.8
광업	29	33	0.0	3.3	577	614	0.1	1.6
제조업	22,183	24,246	12.7	2.2	228,556	247,613	24.6	2.0
전기, 가스, 증기 및 수도사업	69	69	0.0	0.0	3,637	4,217	0.4	3.8
하수 · 폐기물 처리, 원료재생 및 환경 복원업	365	434	0.2	4.4	4,433	5,554	0.6	5.8
건설업	4,836	5,506	2.9	3.3	35,897	48,370	4.8	7.7
도매 및 소매업	42,404	46,002	24.0	2.1	121,125	139,726	13.9	3.6
운수업	23,373	24,242	12.7	0.9	67,697	76,455	7.6	3.1
숙박 및 음식점업	31,667	34,298	17.9	2.0	88,303	102,166	10.2	3.7
출판, 영상, 방송통신 및 정보서비스업	660	864	0.5	7.0	7,068	8,592	0.9	5.0
금융 및 보험업	1,634	1,722	0.9	1.3	25,854	25,502	2.5	-0.3
부동산업 및 임대업	7,173	7,892	4.1	2.4	19,678	23,650	2.4	4.7
전문, 과학 및 기술 서비스업	2,736	3,324	1.7	5.0	19,654	28,811	2.9	10.0
사업시설관리 및 사업 지원 서비스업	1,828	2,167	1.1	4.3	37,083	40,439	4.0	2.2
공공행정, 국방 및 사회보장 행정	453	478	0.2	1.4	29,265	32,767	3.3	2.9
교육 서비스업	7,080	7,698	4.0	2.1	65,840	70,690	7.0	1.8
보건업 및 사회복지 서비스업	5,632	6,842	3.6	5.0	57,452	84,781	8.4	10.2
예술, 스포츠 및 여 가관련 서비스업	5,924	6,076	3.2	0.6	15,827	17,785	1.8	3.0
협회 및 단체, 수리 및 기타 개인 서비스업	19,133	19,648	10.3	0.7	43,459	46,789	4.7	1.9

자료 : 산업통상자원부, 경제자유구역입주사업체실태조사

- 인천경제 성장동력의 역할을 담당하였던 산업단지는 지난 5년 동안 외형적인 성장을 지속하고 있으며, 산업단지의 종사자 수는 17만 명으로 인천시 총 고용의 약 16%를 차지하고 있음
- 인천시 산업단지 수는 2017년 현재 15개소로 지난 2013년에 비해 4곳이 신규로 추가되었고 사업체 수는 10,455개소로 지속적으로 증가하고 있음
- 사업체 및 종사자의 지속적인 증가세와는 달리 산업단지의 생산액 및 수출액은 최근 증감을 반복하는 동향을 나타내고 있음

[표 III-85] 인천광역시 산업단지 수, 기업체 수, 생산액, 수출액 동향

(단위 : 개소, 억원, 백만달러)

구분	2013년	2014년	2015년	2016년	2017년	2013-2017년 증감(%)
산업단지 수	11	11	12	13	15	8.1
기업체 수	9,775	9,565	9,726	10,115	10,455	1.7
종사자 수	137,701	141,686	164,179	165,109	172,134	5.7
생산액	355,227	373,918	406,616	397,489	452,575	6.2
수출액	5,913	5,824	6,760	6,092	6,355	1.8

자료 : 한국산업단지공단, 산업단지통계(해당년도 4분기 기준)

- 인천광역시의 과학기술 혁신역량에 있어 민간부문의 지표들은 상대적으로 우수한 편이지만, 연구투자의 성과 및 공공부문의 지표는 타 지역보다 낮은 편임
- 정부연구개발사업비 중 해외협력비중, GRDP 대비 연구개발투자액 비중, 국내 특허등록 기관 수, 국내 R&D 투자 상위 1,000대 기업 수, 신규 INNOBIZ 업체 수 등 민간부문의 과학기술 지표 우수
- 대학기술 이전 대상 건수, 정부연구개발사업비 대비 지자체 대응투자 비중, 연구원 1인당 산학연 협력 과학기술 논문 수 등에서 타 시·도에 비해 뒤처짐
- 인천광역시의 총 연구개발사업 투자액은 2016년 기준으로 약 1천억원으로 2014년 이후 정체된 추세를 보임
- 2016년 시비 연구개발 투자는 71,003백만원으로 전체 투자비의

70.3%를 차지하여 매년 증가하는 추세를 보였지만 국비와 민간부문의 연구개발 투자액은 감소함

[표 III-86] 인천광역시 과학기술혁신역량 평가

강점		약점	
지표	점수(전국순위)	지표	점수(전국순위)
전체 정부연구개발사업비 중 해외협력 비중(%)('15)	5.3 (1위)	동일 연령대 인구 대비 이공계 박사 졸업생 비중(%)('15)	0.017 (15위)
연구원 1인당 해외 협력 국내 특허등록 수 (건)('14)	0.00283 (1위)	대학 기술이전 대상 수(건)('14)	65 (15위)
연구개발수행 조직 수(개)('15)	2,088 (3위)	전체 정부연구개발사업비 대비 지자체 대응투자 비중(%)('15)	0.3 (15위)
국내 특허등록 기관 수(개)('14)	790 (3위)	연구원 1인당 산학연 협력 과학기술논문 수 (편)('14)	0.032 (14위)
GRDP 대비 연구개발투자액 비중(%)('14)	3.34 (3위)	연구원 1인당 산학연 협력 국내 특허등록 수 (건)('14)	0.0126 (14위)
총 부가가치 대비 기업연구개발투자액 비중(%)('14)	3.14 (3위)	연구원 1인당 해외 협력 과학기술논문 수(편)('14)	0.011 (14위)
국내 랭킹 30위 이내 대학 수(개)('15)	1 (4위)	GRDP 대비 정부연구개발사업비 비중(%)('14)	0.60 (13위)
국내 R&D 투자 상위 1000대 기업 수(개)('15)	74 (4위)	연간 R&D 투자 대비 과학기술논문 수 (편/십억원)('14)	0.58 (13위)
신규 INNOBIZ(기술혁신형 중소기업) 수(개)('15)	108 (4위)		

자료 : 한국과학기술기획평가원(2016), 인천광역시 과학기술혁신역량평가

[표 III-87] 인천광역시 연구개발사업 투자현황

(단위 : 백만원(%), 개)

구분		2013년	2014년	2015년	2016년
총 투자비 합계		89,625	105,517	107,620	100,984
총 투자비	시비	51,851(57.9)	55,791(52.9)	53,513(49.7)	71,003(70.3)
	국비	25,164(28.1)	40,743(38.6)	45,489(42.3)	29,790(29.5)
	민간	12,610(14.1)	8,983(8.5)	8,618(8.0)	191(0.2)
과제 수		39	42	37	37

자료 : 김동관·한성호(2016), 2016년도 인천시 연구개발사업 조사·분석 보고서, 인천경제산업정보테크노파크

2) 목표 및 추진전략

목표	4차 산업혁명과 연계한 혁신형 중소기업 육성			
	1. 글로벌 기업 투자유치와 일자리 창출			
	기술혁신형 중소기업 수	2018년	1,024개소	→ 2022년 1,500개소
	연구개발수행 조직 수	2018년	2,088개	→ 2022년 3,000개
	2. 창업보육체계 강화를 통한 혁신형 창업생태계 조성			
	창업보육 수	2018년	389개	→ 2022년 700개
	연구개발수행 조직 수	2018년	2,088개	→ 2022년 3,000개
	3. 사회적기업			
	인증 및 예비 사회적기업 수	2018년	160개소	→ 2022년 200개소



추진전략	[4차 산업혁명 기술기반 자생적 지역혁신체계 구축]			
	1. 정보통신 및 지능화 기술기반을 넓히고 타 산업과 융합 추진			
	2. 자동차 부품산업의 첨단화를 위한 기술개발 지원			
	3. 로봇산업 육성, 4차 산업혁명과 연계한 새로운 산업발전 기회 발굴			
	[산업단지 혁신거점 육성]			
	1. 신규산업단지 공급 및 스마트 공장 보급 촉진			
	2. 노후화된 산업단지 공공시설 개량 및 문화시설 확충			
	[중소기업 인력·투자·마케팅 스마트 지원 플랫폼 조성]			
	1. 인천시 산업특성에 맞는 공동브랜드 개발 및 강소 중소기업 창출			
	2. 중소기업 신제품 개발 촉진, 해외판로개척 지원			
	3. 인천창업허브 구축			
	[지역밀착형 사회적경제 생태계 조성]			
	1. 예비 사회적기업에 대학 지원을 통한 취약계층 일자리 창출			
	2. 지역사회에 기여하는 사회적 기업이 자리를 잡도록 지원			

① 4차 산업혁명 기술기반 자생적 지역혁신체계 구축

- 지역특화 SW플랫폼 사업과 기업성장 지원사업을 통한 정보통신 및 지능화 기술기반을 넓히고 타 산업과의 융합 추진
- 지역 제조업의 중추적인 역할을 하고 있는 자동차 부품산업의 첨단

화를 위한 기술개발 지원

- 로봇산업 진흥시설 건설을 통해 로봇산업을 육성하고 4차 산업혁명과 연계한 새로운 산업발전 기회 발굴

② 산업단지 혁신거점 육성

- 신규산업단지 공급을 통한 새로운 산업군의 형성과 혁신적인 중소기업 유치
- 노후화된 산업단지에 대한 공공시설 개량, 문화시설 확충을 통한 근로환경 개선 및 신규인력 유치
- 스마트 공장보급 촉진을 위한 인센티브 제공 및 생산효율성 향상을 통한 중소기업 경쟁력 강화

③ 중소기업 인력·투자·마케팅 스마트 지원 플랫폼 조성

- 인천시 산업특성에 맞는 공동브랜드 개발 및 수출지원사업을 통한 글로벌시장에 진입하는 강소 중소기업 창출
- 디자인 지원사업을 통해 중소기업의 신제품 개발을 촉진하고 해외 판로 개척 지원
- 인천창업허브 구축사업을 통해 창의적인 아이디어를 갖고 있는 청년들의 아이템을 사업화하여 창업생태계 구축

④ 지역밀착형 사회적경제 생태계 조성

- 예비사회적 기업에 대한 지원을 통해 취약계층에 대한 일자리를 창출하고 다양한 영역에서 지역사회에 기여하는 사회적기업이 자리를 잡도록 지원

3) 중점 추진계획

① 총괄 개요

- 지역산업 활성화분야는 4개 실천과제와 29개 사업으로 사업비는 총 1,837,114백만원(국비 205,953백만원) 소요됨
 - 4차 산업혁명 기술기반 자생적 지역혁신체계 구축 : 9개 사업, 총 412,399백만원(국비 54,890백만원)
 - 산업단지 혁신거점 육성 : 4개 사업, 총 1,112,315백만원(국비 15,050백만원)
 - 중소기업 인력·투자·마케팅 스마트 지원플랫폼 조성 : 12개 사업, 총 270,803백만원(국비 107,093백만원)
 - 지역밀착형 사회적경제 생태계 조성 : 4개 사업, 총 41,597백만원(국비 28,920백만원)
- 우선순위 사업
 - 4차 산업혁명 기술기반 자생적 지역혁신체계 구축(3) : 지역 SW융합클러스터 구축, 로봇랜드 운영, 인천국제공항과 연계한 일자리 창출(공항경제권, 향로교육, 훈련센터, MRO) 및 산업육성
 - 산업단지 혁신거점 육성(2) : 노후산업단지 구조고도화 및 스마트 혁신산단 추진, 스마트공장 확산 사업
 - 중소기업 인력·투자·마케팅 스마트 지원플랫폼 조성(3) : 지역산업 마케팅 지원, 지역 중소기업 디자인지원, 산업기술기반 조성사업
 - 지역밀착형 사회적경제 생태계 조성(3) : 사회적경제 생태기반조성, 사회적기업 육성(사업개발비 등), 사회적기업 육성(일자리 창출)

② 세부 추진계획

□ 4차 산업혁명 기술기반 자생적 지역혁신체계 구축

○ 현황 및 문제점

- 인천광역시의 산업기반은 자동차, 기계, 화장품 등의 전통적인 제조업 중심으로 이루어져 있음

- 인천시는 전통제조업의 쇠퇴를 예방하고 새로운 성장동력으로 전환하기 위해 주요 전략업종의 새로운 혁신전략을 수립하여 지원하고 있음
- 4차 산업혁명의 신기술들은 제조업 생산방식을 변화시켜 전통적인 제조업 분야에 새로운 발전 동력을 가져올 것으로 전망하고 있음
- 4차 산업혁명 흐름의 기반기술이 될 수 있는 지능화 기술, 빅데이터 분석, 인공지능기반 플랫폼 기술 등의 분야가 매우 취약한 문제점을 갖고 있음

○ 목표 및 추진방향

- 4차 산업혁명 기술기반 자생적 지역혁신체계 구축의 추진을 위해 “4차 산업 기반기술 거점화 및 전통산업 융합”을 목표로 제시함
- 4차 산업혁신으로 인한 공급체계의 변화에 인천시 기업들이 유연하게 대처할 수 있도록 주력상품의 변화와 신상품 개발을 지원함
- 특히 지역의 산업기반이 가장 넓은 자동차 부품산업이 자동차의 첨단화에 뒤처지지 않도록 첨단부품개발 및 사업혁신을 지원하는 체계를 마련함
- 로봇산업 진흥시설을 건립하여 4차 산업혁명과 연계한 새로운 산업동력으로 발전할 수 있도록 지원함
- 인천시의 주요한 자산인 인천국제공항과 연계하여 항공산업 분야의 기초 연구개발 및 기업체 육성 전략을 추진함

목표	4차 산업 기반기술 거점화 및 전통산업 융합
----	--------------------------



추진전략	<ul style="list-style-type: none"> ○ 주력상품의 변화와 신상품 개발 지원 ○ 자동차 부품산업에 대한 첨단부품개발 및 사업혁신 지원체계 발전 ○ 인천국제공항과 연계한 항공산업분야 연구개발 및 기업체 육성 전략 추진
------	---

○ 주요추진내용

- (세부과제1) 지역 SW산업 진흥 지원

◎ 현황

- 지역SW기업 발굴, 육성 및 SW산업의 성장잠재력 확충 필요

◎ 세부 사업내용

- 사업비 : 2,264백만원
- 사업기간 : 2007년 1월 ~ 2022년 12월
- 사업내용 : SW·ICT기업 지원 및 관련 산업 육성을 위한 전시회 참가 지원, 국가 공모사업 유치 지원 및 기술교류 세미나 개최

- (세부과제2) 지역 SW융합 클러스터 구축

◎ 현황

- SW융합을 통해 인천지역의 특화전략 사업인 BT, IT 산업을 집중 육성하고 집적화하기 위해 SW융합 클러스터를 구축하여 창업, 네트워크, 기술개발, 마케팅 등 전 주기적 지원을 통한 생태계 조성

◎ 세부 사업내용

- 사업비 : 3,300백만원
- 사업기간 : 2014년 1월 ~ 2018년 12월
- 사업내용 : 지역 SW 융합 클러스터 2단계 구축(지역 특화 서비스, 플랫폼 구축 및 운영, 지역 중심 상용화 서비스 발굴 및 개발)

- (세부과제3) 자동차 부품산업 육성 지원

◎ 현황

- 자동차 기술이 전통제조기술에서 전동화, 전자화, 지능화로 급격히 변화됨에 따라 전장부품 주도의 인천 자동차 부품산업 구조고도화를 지원하여 기술경쟁력 강화 및 일자리 창출

◎ 세부 사업내용

- 위치 : 인천광역시 연수구 송도동 7-50 미추홀타워
- 사업비 : 3,500백만원
- 사업기간 : 2018년 1월 ~ 2022년 12월
- 사업내용 : 전장(차량용전기, 전자부품 총칭) 등 자동차 부품 기술개발 지원, 현장애로기술 지원, 시험평가 지원 등

- (세부과제4) 인천 BIO산업지원

◎ 현황

- 인천 바이오산업 인프라 구축 및 국제 기술교류, 협력 활성화와 인천의 대내외 위상 제고, 세계적 수준의 연구 집단을 발굴, 육성하여 과학적

난제 및 사회적 이슈 해결

◎ 세부 사업내용

- 사업비 : 3,450백만원
- 사업기간 : 2017년 1월 ~ 2022년 12월
- 사업내용 : 인천지역 중소화장품 제조기업의 품질관리능력 향상, 생물공학관련 국제학술대회 유치, 국제 심포지움 개최, 바이오산업육성 전문 훈련센터 구축사업, 저산소표적질환센터 지원 등

- (세부과제5) 로봇산업 육성

◎ 현황

- 로봇교육 인프라 구축과 체계적 인력양성을 통한 로봇인재 육성 및 로봇산업 경쟁력 강화를 목표로 함

◎ 세부 사업내용

- 사업비 : 3,750백만원
- 사업기간 : 2004년 1월 ~ 2022년 12월
- 사업내용 : 인천로봇산업 육성 및 로봇산업 경쟁력 강화 등 로봇산업 기반 조성, 수출주도형 로봇융합 비즈니스센터 설치

- (세부과제6) 로봇랜드 운영

◎ 현황

- 로봇랜드 공익시설 준공에 따라 시설운영 및 로봇클러스터 육성을 위한 입주기업 지원

◎ 세부 사업내용

- 사업비 : 14,935백만원
- 사업기간 : 2009년 1월 ~ 2022년 12월
- 사업내용 : 로봇랜드 공익시설(로봇타워, 연구소) 운영지원, 공익시설 입주환경 조성, 입주기업 유치 및 관리 사업

- (세부과제7) 뷰티도시 조성

◎ 현황

- 공동브랜드 어울의 지속적인 홍보와 확장으로 지속성장이 가능한 사업 모델로 육성, 관내 화장품 제조업체 수출 경쟁력 증대, 매출증대를 통한 뷰티산업 활성화

◎ 세부 사업내용

- 사업비 : 6,000백만원
- 사업기간 : 2018년 1월 ~ 2022년 12월
- 사업내용 : 어울 화장품 육성지원, 관내 화장품 제조사 활성화 지원 등

- (세부과제8) 인천국제공항과 연계한 일자리 창출(공항경제권, 항공 교육, 훈련센터, MRO) 및 산업 육성

◎ 현황

- 글로벌 공항의 다양한 산업별 맞춤형 일자리 창출 및 항공, 공항과 연계된 산업 생태계 구축

◎ 세부 사업내용

- 사업비 : 7,200백만원
- 사업기간 : 2018년 1월 ~ 2022년 12월
- 사업내용 : (일자리 창출) 항공교육훈련센터 설립, (산업 육성) 공항경제권 기본계획 수립, 인천공항 내 항공정비특화단지 조성

- (세부과제9) 항만·항공산업을 연계한 마이스터고 육성과 대학, 연구소 유치

◎ 현황

- 항만·항공·첨단산업 수요 맞춤형 인력 양성을 위한 마이스터고 육성 및 항공 관련 대학·연구소 육성

◎ 세부 사업내용

- 사업기간 : 2018년 1월 ~ 2022년 12월
- 총사업비 : 368,000백만원
- 사업내용 : 산업 수요 맞춤형 인재 양성을 위한 마이스터고 육성 지원, 글로벌 연구개발 지원, 인천형 우주항공연구개발체계 구축 및 인천 항공 산업 산학융합지구 조성

[표 III-88] 4차 산업혁명 기술기반 자생적 지역혁신체계 구축 실천과제 추진계획

(단위 : 백만원)

우선 순위	사업명	사업내용	사업기간	총투자액 (괄호국비)	회계구분 (국비기준)	신규, 기존 구분
	지역SW산업 진흥 지원	SW·ICT기업 지원 및 관련 산 업 육성을 위한 전시회 참가 지원, 국가 공모사업 유치 지 원 및 기술교류 세미나 개최	2007.01.01 - 2022.12.31	2,264 (890)	특별	기존
○	지역SW융합클러 스터 구축	지역 SW 융합 클러스터 2단 계 구축(지역 특화 서비스, 플 랫폼 구축 및 운영, 지역 중심 상용화 서비스 발굴 및 개발)	2014.01.01 - 2018.12.31	3,300	시 자체	기존
	자동차 부품산업 육성 지원	전장(차량용전기, 전자부품 총 칭) 등 자동차 부품 기술개발 지원, 현장애로기술 지원, 시 험평가 지원 등	2018.01.01 - 2022.12.31	3,500	시 자체	신규
	인천 BIO산업지원	인천지역 중소화장품 제조기업 의 품질관리능력 향상, 생물공 학관련 국제학술대회 유치, 국 제 심포지움 개최, 바이오산업 육성 전문 훈련센터 구축사업, 저산소표적질환센터 지원 등	2017.01.01 - 2022.12.31	3,450	시 자체	기존
	로봇산업 육성	인천로봇산업 육성 및 로봇산 업 경쟁력 강화 등 로봇산업 기반 조성, 수출주도형 로봇융 합 비즈니스센터 설치	2004.01.01 - 2022.12.31	3,750	시 자체	기존
○	로봇랜드 운영	로봇랜드 공익시설(로봇타워, 연구소)운영지원, 공익시설 입 주환경 조성, 입주기업 유치 및 관리 사업	2009.01.01 - 2022.12.31	14,935	시 자체	기존
	뷰티도시조성	어울화장품 육성 지원, 관내화 장품 제조사 활성화 지원 등	2018.01.01 - 2022.12.31	6,000	시 자체	신규
○	인천국제공항과 연 계한 일자리 창출 (공항경제권, 항로 교육, 훈련센터, MRO) 및 산업육성	(일자리 창출) 항공교육훈련센 터 설립, (산업 육성) 공항경제 권 기본계획 수립, 인천공항 내 항공정비특화단지 조성	2018.01.01 - 2022.12.31	7,200	시 자체	신규
	항만·항공 산업을 연계한 마이스터 고 육성과 대학, 연구소 유치	산업 수요 맞춤형 인재 양성 을 위한 마이스터고 육성 지 원, 글로벌 연구개발 지원 및 인천형 우주항공연구개발체계 구축 및 인천 항공산업 산학 융합지구 조성	2018.01.01 - 2022.12.31	368,000 (54,000)	일반	신규
합계(9)		-	-	412,399 (54,890)	-	-

□ 산업단지 혁신거점 육성

○ 현황 및 문제점

- 산업단지는 인천경제의 발전과 고용의 주축을 이루었던 공간이었으나, 신산업의 창출 및 수출경쟁력 측면에서 정체된 모습을 보임
- 인천광역시에는 최근 5년간 4곳의 신규 산업단지가 지정되었고 입지적 장점으로 산업단지 입지수요는 상대적으로 우수하게 평가됨
- 입지적인 장점으로 인하여 산업단지의 개발은 지속되고 있으며 향후 신규로 개발하고자 하는 산업단지 계획들이 이어지고 있음
- 최근 산업단지는 제조업의 사업체와 종사자 수가 증가하는 모습을 보이고 있지만 주로 영세업체 중심의 외형적 증가에 그치고 있음
- 산업단지가 과거 중소 제조업체의 단순한 집합지에서 새로운 혁신이 창출될 수 있는 변화가 필요한 상황임
- 단순 산업단지의 양적 팽창에서 각 산업단지의 특성화, 신기술 및 제품혁신을 창출하는 원동력을 갖출 수 있는 정책적 지원전환이 요구됨

○ 목표 및 추진방향

- 산업단지 혁신거점 육성의 추진을 위해서 “지식융합 산업단지 조성 및 혁신 중소기업 창출”을 목표로 제시함
- 대규모 산업단지의 다양한 사회서비스 기반시설 부재는 신규인력이 진입을 가로막는 제한요인이므로 사회 및 문화서비스 공급이 가능한 산업단지의 기반시설 개선 사업 추진
- 산업단지의 중소기업 가운데 생산효율성의 향상을 목적으로 하는 스마트공장 보급 확대
- 신규산업단지의 공급을 통한 새로운 산업군 형성 및 혁신적인 중소기업 유치 도모

목표	지식융합 산업단지 조성 및 혁신 중소기업 창출
----	---------------------------

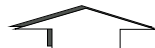

추진전략	<ul style="list-style-type: none"> ○ 사회 및 문화서비스 공급이 가능한 산업단지의 기반 시설 개선사업 추진 ○ 스마트 공장 보급 확대 ○ 새로운 산업군 형성 및 혁신적인 중소기업 유치 도모
------	--

○ 주요추진내용

- (세부과제1) 노후 산업단지 구조고도화 및 스마트 혁신 산단 추진

◎ 현황

- 준공 후 20년 이상 경과된 산업단지에 토지이용계획 변경 등을 통한 업종고도화, 기반시설 및 지원시설 확충 등을 통해 산업단지 경쟁력 강화 및 지역경제 활성화 도모

◎ 세부 사업내용

- 사업비 : 1,084,250백만원
- 사업기간 : 2018년 1월 ~ 2022년 12월
- 사업내용 : 산업단지 재생사업 1개소(남동국가산업단지), 산업단지 구조고도화 산업 20개소(지식산업센터, 환경개선사업, 기숙사), 스마트 혁신산단을 위한 투자조합, 청년산단 선정, 스마트 공장 보급 추진 600개소

- (세부과제2) 산업시설 환경개선사업

◎ 현황

- 산업시설의 노후 환경 개선을 통한 지역경제 활성화 지원

◎ 세부 사업내용

- 사업비 : 4,860백만원
- 사업기간 : 2018년 1월 ~ 2022년 12월
- 사업내용 : 노후산업시설 및 유희산업시설 활성화 지원 환경개선, 노후시설 철거 및 개선공사 등

- (세부과제3) 스마트 공장 확산 사업

◎ 현황

- 정부 스마트공장 보급사업과 연계한 공장운영 시스템, 제조자동화, 공정시뮬레이션 보급 지원을 통한 구조고도화 사업성과 달성

◎ 세부 사업내용

- 사업비 : 13,440백만원
- 사업기간 : 2018년 1월 ~ 2022년 12월
- 사업내용 : 국가지원사업 확대에 맞추어 시에서 사업비의 20%를 추가로 지원, 구축비용 지원, 도입 인식제고 사업 등

- (세부과제4) 남촌 일반산업단지 조성사업

◎ 현황

- 자연녹지에 산재되어 있는 공장들을 재배치하여 체계적으로 관리할 수 있도록 산업단지를 조성하여 지역경제 활성화 및 고용증대에도 기여

◎ 세부 사업내용

- 사업비 : 9,765백만원

- 사업기간 : 2018년 1월 ~ 2022년 12월
- 사업규모 : 267,464m²
- 사업내용 : 공원 등 공공시설, 오염물질 차단하는 폐수처리장 등을 설치, 친환경 산업단지와 주민공간을 함께 조성

[표 III-89] 산업단지 혁신거점 육성 실천과제 추진계획

(단위 : 백만원)

우선 순위	사업명	사업내용	사업기간	총투자액 (팔호국비)	회계구분 (국비기준)	신규, 기존 구분
○	노후산업단지 구조고 도화 및 스마트 혁신 산단 추진	남동국가산업단지 재생사 업, 산업단지 구조고도화 산업 20개소, 스마트 혁신 산단을 위한 투자조합, 청 년산단 선정 등	2018.01.01 - 2022.12.31	1,084,250 (15,050)	일반	신규
	산업시설 환경개선사 업	노후산업시설 및 유희산업 시설 활성화 지원 환경개 선, 노후시설 철거 및 개선 공사 등	2018.01.01 - 2022.12.31	4,860	시 자체	신규
○	스마트공장 확산 사 업	맞춤형 스마트 공장 보급 확대	2018.01.01 - 2022.12.31	13,440	시 자체	신규
	남촌일반산업단지 조 성사업	공원 등 공공시설, 오염물 질 차단하는 폐수처리장 등 을 설치, 친환경 산업단지 와 주민공간을 함께 조성	2018.01.01 - 2022.12.31	9,765	시 자체	신규
합계(4)		-	-	1,112,315 (15,050)	-	-

□ 중소기업 인력·투자·마케팅 스마트 지원플랫폼 조성

○ 현황 및 문제점

- 인천광역시의 최근 5년간 수출 총액은 지속적으로 증가하는 추세를 보이고 있음
- 하지만 수출 품목은 자동차, 자동차 부품, 철강 관련 제품, 반도체 등으로 일부 품목에 의존하는 경향이 높음
- 산업단지를 중심으로 중소기업체들은 제품의 혁신, 기술력 향상, 마케팅 역량 등을 높일 수 있는 자체적인 자산이 부족하고 우수한 인력을 수급하는 부분에 있어 어려움을 겪고 있음
- 산업단지의 중소기업들에게 공공의 지식서비스를 공급할 수 있도록 디자인 지원, 지역대학과 연계한 연구개발 협력지원, 인력교육 체계 제공 등의 사업 추진

○ 목표 및 추진방향

- 중소기업 인력·투자·마케팅 스마트 지원 플랫폼 조성의 추진을 위해 “글로벌시장을 주도하는 강소 중소·중견기업 확대를 위한 지원제도 강화”를 추진목표로 제시
- 글로벌시장의 접근을 위한 정보 및 자원이 취약한 중소기업을 중심으로 한 수출 지원 사업 강화
- 자체브랜드와 마케팅이 부족한 중소기업에게 지역 기반으로 한 상품 브랜드화 서비스를 제공하여 수출경쟁력을 높이는 전략 다양화
- 청년층에 창업 및 구직활동에 대한 체계적인 지원을 통해 지역의 우수인력 유희화를 방지하고 경력형성 및 일자리 창출 지원

목표	글로벌시장을 주도하는 강소 중소·중견기업 확대를 위한 지원제도 강화
----	--



추진전략	<ul style="list-style-type: none"> ○ 중소기업을 중심으로 한 수출 지원사업 강화 ○ 중소기업에게 지역을 기반으로 한 상품 브랜드화 서비스 제공 ○ 청년층 창업 및 구직활동에 대한 체계적인 지원
------	--

○ 주요추진내용

- (세부과제1) 지역산업 마케팅 지원

◎ 현황

- 해외 마케팅 능력이 부족한 중소수출업체의 해외 신규시장 진출, 판로개척 및 시장 다변화를 통한 수출 증대 도모

◎ 세부 사업내용

- 사업비 : 18,230백만원
- 사업기간 : 2018년 1월 ~ 2022년 12월
- 사업내용 : 수출지원단 지원, 해외바이어 초청 수출상담회, 해외시장개척지원, 해외박람회 참가 지원 등

- (세부과제2) 지역 중소기업 디자인지원

◎ 현황

- 중소기업의 취약한 디자인개발 및 시제품개발, 디자인 역량 강화 교육 등을 지원하여 기업 경쟁력 제고

◎ 세부 사업내용

- 사업비 : 11,000백만원
- 사업기간 : 2018년 1월 ~ 2022년 12월
- 사업내용 : 디자인 및 시제품개발 110개사 지원, 굿디자인 출품지원, 디자인 창업기업 인큐베이팅 지원, 디자인을 통한 산업시설 인식개선 등

- (세부과제3) 산업기술기반조성사업

◎ 현황

- 인천 기업지원 플랫폼기능으로 기업의 경쟁력 강화 및 지역 경제활성화 기여, 연구개발 조사·분석 평가 확산을 통한 과학기술정책의 체계적인 관리 및 효율성 제고

◎ 세부 사업내용

- 사업비 : 9,765백만원
- 사업기간 : 2018년 1월 ~ 2022년 12월
- 사업내용 : 중소기업기술지원단 운영, 특허 및 지식재산권 활성화, 기타 인천 연구개발지원단 지원 사업

- (세부과제4) 창업보육지원

◎ 현황

- 사업화능력이 미흡한 창업자에게 사업지원으로 창업성공률을 제고하고, 인천시 8대 전략산업 특화 및 네트워킹으로 지역창업 활성화 도모

◎ 세부 사업내용

- 사업비 : 7,533백만원

- 사업기간 : 2018년 1월 ~ 2022년 12월
- 사업내용 : 창업보육센터 지원, 인천창업보육 특화시스템 구축, 다누리 마케터 창업센터 지원, 미래일자리 창출을 위한 기업가 정신교육

- (세부과제5) 창업생태계 조성

◎ 현황

- 창업생태계 구축을 위한 창업기반 인프라 조성, 창업활성화 유도를 통한 일자리 창출 및 지역경제 활성화

◎ 세부 사업내용

- 사업비 : 28,524백만원
- 사업기간 : 2018년 1월 ~ 2022년 12월
- 사업내용 : 지피지기 창업 성공 지원, 창업 동아리 지원, 청년창업 챌린지 사업, 40플러스 시니어 창업스쿨 지원 등

- (세부과제6) 거점별 근로자 종합문화복지센터 확대 설치

◎ 현황

- 권역별 근로자 종합문화 복지관 설치 및 운영으로 근로 여건 개선

◎ 세부 사업내용

- 사업비 : 6,000백만원
- 사업기간 : 2018년 1월 ~ 2022년 12월
- 사업규모 : 근로자 종합문화복지관 1개소 추가 설치
- 사업내용 : 권역별 근로자 종합복지시설 운영(기존의 부평권역(북부), 주안권역(남부), 남동권역(남동))과 신규 점단 또는 청라(서부권역)에 신설을 통한 근로자의 삶의 질 향상 도모

- (세부과제7) 예비 창업가들을 위한 ‘드림촌’ 조성

◎ 현황

- 글로벌 혁신 창업 요충지 도약을 위한 창업 생태계 구축·확대 및 창업기업 발굴부터 제품개발, 양산, 글로벌 기업 성장까지 종합 지원

◎ 세부 사업내용

- 사업비 : 67,050백만원
- 사업기간 : 2018년 1월 ~ 2022년 12월
- 사업규모 : 창업지원주택 200호, 창업지원시설 6,600m²
- 사업내용 : 거점별 창업정보교류 공간 조성(창업카페 1-4호점), 창업 플랫폼 구축(인천창업종합정보시스템) 등

- (세부과제8) 인천창업포럼 등 청년창업 및 인천창업기금 조성

◎ 현황

- 인천창업포럼을 통한 혁신창업 생태계 인프라 구축 및 누구나 창업에 도전할 수 있는 창업·벤처 투자 생태계 조성

◎ 세부 사업내용

- 사업비 : 73,845백만원
- 사업기간 : 2018년 1월 ~ 2022년 12월
- 사업규모 : 창업포럼(50~100명), 창업기금(4개 계정 73,500백만원)
- 사업내용 : 인천창업포럼 구성·운영, 창업기업 및 재기창업자 투자지원을 위한 「창업성장기금」 조성

- (세부과제9) 최저임금 인상에 따른 소상공인 경영지원

◎ 현황

- 소상공인·소기업 안정적 경영활동을 위한 금융지원을 위해 소상공인 서민금융복지 지원센터의 분리·독립

◎ 세부 사업내용

- 사업비 : 21,588백만원
- 사업기간 : 2018년 1월 ~ 2022년 12월
- 사업내용 : 창업금융지원센터 확대를 통해 소상공인 종합지원 플랫폼 구축, 소상공인과 소기업의 특례보증 및 이자 보전을 통한 안정된 경영활동 지원

- (세부과제10) 미래형 스마트 전통시장 전환 육성

◎ 현황

- 차별화된 결제 시스템 도입으로 해외관광객 유치 및 상권 활성화, 개성과 특색이 있는 전통시장 조성을 통한 지역경제 활성화

◎ 세부 사업내용

- 사업비 : 26,468백만원
- 사업기간 : 2018년 1월 ~ 2022년 12월
- 사업내용 : 모바일 전자결제(알리페이) 도입, 전통시장 스마트 감성 지도 서비스 구축 및 맞춤형 상인교육(경영프로그램, POS단말기 사용법 등)

- (세부과제11) 산단별 근로자 지원프로그램(EAP)도입으로 스트레스 경감

◎ 현황

- 근로자 지원프로그램(EAP) 도입으로 근로자의 심리 상담 및 코칭 실시

◎ 세부 사업내용

- 사업비 : 400백만원

- 사업기간 : 2018년 1월 ~ 2022년 12월
- 사업규모 : 시 400여개 업체(50-100인 기업 및 소속 근로자)
- 사업내용 : 심리상담 및 코칭(온라인상담(게시판, 희망드림 톡, 전화, 비디오), 오프라인 상담), 사내상담, 집단프로그램(특강 등), 심리 및 재무상담

- (세부과제12) 인천시 선임 노무사를 통한 중소기업 노동자 보호

◎ 현황

- 시 선임노무사 지원제도를 통한 취약근로자의 실질적 권리구제 및 영세사업주 노무관리 지원

◎ 세부 사업내용

- 사업비 : 400백만원
- 사업기간 : 2018년 1월 ~ 2022년 12월
- 사업규모 : 10인 이하 영세기업 및 취약 근로자
- 사업내용 : 근로자대상 노동관련 각종 진정접수 및 처리 지원 서비스 지원, 사업주 대상 노무관리 무료 컨설팅

[표 III-90] 중소기업 인력·투자·마케팅 스마트 지원플랫폼 조성 실천과제 추진계획

(단위 : 백만원)

우선 순위	사업명	사업내용	사업기간	총투자액 (괄호국비)	회계구분 (국비기준)	신규, 기존 구분
○	지역산업 마케팅 지원	수출지원단 지원, 해외바이어 초청 수출상담회, 해외시장개척지원, 해외박람회 참가 지원 등	2018.01.01 - 2022.12.31	18,230 (9,115)	특별	신규
○	지역 중소기업 디자인지원	디자인 및 시제품개발 110개사 지원, 굿디자인 출품지원, 디자인 창업기업 인큐베이팅 지원, 디자인을 통한 산업시설 인식개선 등	2018.01.01 - 2022.12.31	11,000 (5,500)	특별	신규
○	산업기술기반 조성 사업	중소기업기술지원단 운영, 특허 및 지식재산권 활성화 및 기타 인천연구개발지원단 지원 사업	2018.01.01 - 2022.12.31	9,765	시 자체	신규
	창업보육지원	창업보육센터 지원, 인천창업보육 특화시스템 구축, 다누리 마케터 창업센터 지원, 미래일자리 창출을 위한 기업가 정신 교육	2018.01.01 - 2022.12.31	7,533	시 자체	신규

창업 생태계 조성	지피지기 창업 성공 지원, 창업 동아리 지원, 청년창업 챌린지 사업, 40플러스 시니어 창업스쿨 지원 등	2018.01.01 - 2022.12.31	28,524	시 자체	신규
거점별 근로자 종합문화복지센터 확대 설치	권역별 근로자 종합복지시설 운영(기존의 부평권역(북부), 주안권역(남부), 남동권역(남동))과 신규 검단 또는 청라(서부권역)에 신설을 통한 근로자의 삶의 질 향상 도모	2018.01.01 - 2022.12.31	6,000 (3,300)	일반	신규
예비창업가들을 위한 '드림촌' 조성	거점별 창업정보교류 공간 조성(창업카페 1-4호점), 창업 플랫폼 구축(인천창업종합정보시스템) 등	2018.01.01 - 2022.12.31	67,050 (22,000)	일반	신규
인천창업포럼 등 청년창업 및 인천창업기금 조성	인천창업포럼 구성·운영 및 창업기업 및 재기창업자 투자지원을 위한 「창업성장기금」 조성	2018.01.01 - 2022.12.31	73,845 (54,000)	일반	신규
최저임금 인상에 따른 소상공인 경영 지원	창업금융지원센터 확대를 통해 소상공인 종합지원 플랫폼 구축 및 소상공인, 소기업의 특례보증 및 이자 보전을 통한 안정된 경영활동 지원	2018.01.01 - 2022.12.31	21,588	시 자체	신규
미래형 스마트 통시장 전환 육성	모바일 전자결제(알리페이) 도입, 전통시장 스마트 감성 지도 서비스 구축 및 맞춤형 상인교육(경영프로그램, POS단말기 사용법 등)	2018.01.01 - 2022.12.31	26,468 (13,178)	일반	신규
산단별 근로자 지원 프로그램(EAP) 도입으로 스트레스 경감	심리상담 및 코칭(온라인 상담(게시판, 희망드림톡, 전화, 비디오), 오프라인 상담), 사내상담, 집단 프로그램(특강 등), 심리 및 재무 상담	2018.01.01 - 2022.12.31	400	시 자체	신규
인천시 선임 노무사를 통한 중소기업 노동자 보호	근로자대상 노동관련 각종 진정접수 및 처리 지원 서비스 지원 및 사업주 대상 노무관리 무료 컨설팅	2018.01.01 - 2022.12.31	400	시 자체	신규
합계(12)	-	-	270,803 (107,093)	-	-

□ 지역밀착형 사회적기업 생태계 조성

○ 현황 및 문제점

- 인천광역시에는 2018년 5월 현재 인증된 사회적기업이 111개, 예비 사회적기업이 49개로 총 160개 사회적기업이 운영되고 있음
- 업종별로 살펴보면, 제조업이 가장 빈도가 높고 청소, 도소매, 문화 예술, 식품 분야 순으로 분포해 있어 대체로 저임금으로 노동력을 사용할 수 있는 업종을 중심으로 형성됨
- 사회적기업은 취약계층을 대상으로 한 사회서비스의 공급 및 고용 창출이라는 고유의 목적을 지향하기 때문에 공공지원에 대한 의존성이 상대적으로 높은 상황임
- 인천시에는 시 본청의 사회적경제지원센터와 5개 기초자치단체의 지원센터, 그리고 사회적기업진흥원 통합지원센터의 지원조직이 설립되어 있지만, 통합적이고 효율적인 지원체계의 구성은 미진한 상황임
- 사회적기업을 효과적으로 지원할 수 있는 지원체계, 사회적 조직 간의 거래 활성화, 지역과 밀착한 사회서비스 제공 다양화 등의 영역에 대한 전략적인 지원이 필요함

○ 목표 및 추진방향

- 지역밀착형 사회적기업 생태계 조성의 추진을 위해 “효과적인 지원체계의 구축과 사회적기업간의 협력을 통한 지역거점화”를 세부 목표로 제시
- 사회적기업의 고유 목표를 이룩할 수 있도록 취약계층 고용에 대한 지원 확대
- 사회적기업의 자립성을 높이기 위한 비즈니스 모델의 개발과 사회적기업의 제품 및 서비스의 수요 창출을 위한 지원제도 강화

목표	효과적인 지원체계의 구축과 사회적기업간의 협력을 통한 지역거점화
----	-------------------------------------



추진전략	<ul style="list-style-type: none"> ○ 취약계층 고용 지원 확대 ○ 비즈니스 모델의 개발과 사회적 기업 제품 및 서비스 수요창출을 위한 지원제도 강화
------	--

○ 주요추진내용

- (세부과제1) 사회적경제 생태기반 조성

◎ 현황

- 사회적경제 조직의 발굴·육성 등 종합적인 서비스 지원 및 사회적경제 활성화

◎ 세부 사업내용

- 사업비 : 3,414백만원
- 사업기간 : 2018년 1월 ~ 2022년 12월
- 사업내용 : 사회적경제 관련 교육, 판로지원을 위한 사회적경제 희망 장날 운영, 소셜 창업실 운영 등

- (세부과제2) 사회적기업 육성(사업개발비 등)

◎ 현황

- (예비)사회적기업의 지속적 안정적 수익구조 기반 마련을 위해 브랜드, 기술개발 등 R&D비용홍보, 마케팅, 제품 성능개선 등을 위한 재정지원

◎ 세부 사업내용

- 사업비 : 7,878백만원
- 사업기간 : 2018년 1월 ~ 2022년 12월
- 사업내용 : 사회적기업 지역특화사업, 사회적기업 사업개발비 지원사업

- (세부과제3) 사회적기업 육성(사회보험료)

◎ 현황

- 사회적기업 중 중앙부처나 자치단체로부터 사회보험료를 지원받지 않는 기업에 대해 재정지원을 통한 자립기반 구축

◎ 세부 사업내용

- 사업비 : 3,480백만원
- 사업기간 : 2018년 1월 ~ 2022년 12월
- 사업내용 : 사회적기업 중 중앙부처나 자치단체로부터 사회보험료를 지원받지 않는 기업에 대한 재정지원

- (세부과제4) 사회적기업 육성(일자리창출)

◎ 현황

- 사회적 가치를 실현하는 (예비)사회적기업의 재정지원을 통한 기업 자생력과 고용안정성 확보

◎ 세부 사업내용

- 사업비 : 26,825백만원
- 사업기간 : 2018년 1월 ~ 2022년 12월
- 사업내용 : 최저임금 수준의 참여근로자 인건비 및 4대보험료 9%지원

[표 III-91] 지역밀착형 사회적기업 생태계 조성 실천과제 추진계획

(단위 : 백만원)

우선 순위	사업명	사업내용	사업기간	총투자액 (괄호국비)	회계구분 (국비기준)	신규, 기존 구분
○	사회적경제 생태기 반조성	사회적경제 관련 교육, 판로지원을 위한 사회적 경제 희망장날 운영, 소 설 창업실 운영 등	2018.01.01 - 2022.12.31	3,414	시 자체	신규
○	사회적기업 육성 (사업개발비 등)	사회적기업 지역특화사 업, 사회적기업 사업개발 비 지원사업	2018.01.01 - 2022.12.31	7,878 (6,488)	일반	신규
	사회적기업 육성 (사회보험료)	사회적기업 중 중앙부처 및 자치단체로부터 사회 보험료를 지원받지 않는 기업에 대한 재정지원	2018.01.01 - 2022.12.31	3,480 (2,432)	특별	신규
○	사회적기업 육성 (일자리창출)	최저임금 수준의 참여근 로자 인건비 및 사업주 부담 4대보험료 9%지원	2018.01.01 - 2022.12.31	26,825 (20,000)	특별	신규
합계(4)		-	-	41,597 (28,920)	-	-

4) 재정투입계획

[표 III-92] 지역산업 활성화 사업계획 총괄표

(단위 : 백만원)

실천과제명	세부사업명	국비					지방비	민자	합계
		2018	2019	2020	2021	2022			
4차산업혁명 기술기반 자생적 지역혁신체 계 구축 (9)	지역SW산업 진흥지원	178	178	178	178	178	1,374	-	2,264
	지역SW융합클러스터 구축	-	-	-	-	-	3,300	-	3,300
	자동차부품산업 육성 지원	-	-	-	-	-	3,500	-	3,500
	인천 BIO산업지원	-	-	-	-	-	3,450	-	3,450
	로봇산업 육성	-	-	-	-	-	3,750	-	3,750
	로봇랜드 운영	-	-	-	-	-	14,935	-	14,935
	뷰티도시조성	-	-	-	-	-	6,000	-	6,000
	인천국제공항과 연계한 일자리 창출(공항경제권, 항로교육, 훈련센터, MRO) 및 산업육성	-	-	-	-	-	7,200	-	7,200
	항만·항공산업을 연계한 마이스터고 육성과 대학, 연구소 유치	14,000	20,000	20,000	-	-	304,000	10,000	368,000
산업단지 혁신거점 육성 (4)	노후산업단지 구조조도화 및 스마트 혁신산업 추진	2,100	2,650	800	3,500	6,000	29,350	1,039,850	1,084,250
	산업시설 환경개선사업	-	-	-	-	-	4,000	860	4,860
	스마트공장 확산 사업	-	-	-	-	-	13,440	-	13,440
	남촌일반산업단지 조성 사업	-	-	-	-	-	9,765	-	9,765
중소기업 인력, 투자, 마케팅 스마트 지원플랫폼 조성 (12)	지역산업 마케팅 지원	715	2,100	2,100	2,100	2,100	9,115	-	18,230
	지역 중소기업 디자인지원	1,100	1,100	1,100	1,100	1,100	5,500	-	11,000
	산업기술기반 조성사업	-	-	-	-	-	9,765	-	9,765
	창업보육지원	-	-	-	-	-	7,533	-	7,533
	창업 생태계 조성	-	-	-	-	-	28,524	-	28,524
	거점별 근로자 종합문화 복지센터 확대 설치	100	2,000	600	300	300	2,700	-	6,000
	예비창업가들을 위한 '드림촌' 조성	-	12,400	9,600	-	-	45,050	-	67,050
	인천창업포럼 등 청년창업 및 인천창업기금 조성	30,000	6,000	18,000	-	-	8,345	11,500	73,845
	최저임금 인상에 따른 소상공인 경영 지원	-	-	-	-	-	21,588	-	21,588
	미래형 스마트 전통시장 전환 육성	2,385	2,504	2,629	2,761	2,899	13,290	-	26,468
	산단별 근로자 지원프로 그램(EAP) 도입으로 스 트레스 경감	-	-	-	-	-	400	-	400
	인천시 선임 노무사를 통 한 중소기업 노동자 보호	-	-	-	-	-	400	-	400
지역밀착형 사회적 경제 생태계 조성 (4)	사회적경제 생태기반조성	-	-	-	-	-	3,414	-	3,414
	사회적기업 육성(사업개 발비 등)	1,290	1,290	1,296	1,303	1,309	1,390	-	7,878
	사회적기업 육성(사회보 험료사업)	466	395	516	520	535	1,048	-	3,480
	사회적기업 육성(일자리 창출)	3,966	3,690	4,045	4,115	4,184	6,825	-	26,825
합 계(29)	29개 사업	56,300	54,307	60,864	15,877	18,605	568,951	1,062,210	1,837,114

(3) 서해 평화수역 경제협력 활성화

1) 현황

- 인천광역시 내 군지역의 수산업은 옹진군을 중심으로 이루어지고 있음. 옹진군의 어업에 종사하는 가구 수는 총 3,838가구로 전업보다는 겸업으로 어업에 종사하는 가구의 비중이 높음
- 강화군과 옹진군의 어항은 각각 33곳과 44곳으로 총 77곳의 지정항 및 소규모 어항이 있음. 편리한 어항 기반시설의 구축과 어업 활동 여건 조성을 위한 어항 기반시설 정비와 보강이 요구되고 있음

[표 III-93] 강화·옹진군 어가 가구 및 인구

(단위 : 가구, 명)

구분				2012년	2013년	2014년	2015년	2016년
옹진군	어 가	소계	소계	3,893	3,675	3,526	3,529	3,848
		전업	소계	1,403	1,135	1,020	1,011	1,017
		겸업	소계	2,490	2,540	2,506	2,518	2,831
			제1종	607	636	609	1,258	1,326
			제2종	1,883	1,904	1,897	1,260	1,505
	어가인구 소계			7,044	5,722	5,588	5,527	6,069
	강화군	어가 가구 소계			-	-	-	329

자료 : 인천광역시, 인천광역시기본통계

- 강화군과 옹진군의 주된 수산물인 꽃게(갑각류)이며 2016년의 어획고는 강화군 1,609M/T과 옹진군 2,754M/T으로 사회적, 자연환경적 여건의 변화에 따라 어획고의 변동이 큰 편임
- 2016년 옹진군은 수산물 어획고의 총액은 49,951백만원으로 갑각류가 약 64%이고 그 이외 (어류 및 연체동물) 어획고가 36%를 차지하고 있음
- 옹진군은 어가가구의 소득향상과 수산물의 유통과 품질향상을 위해서 수산물의 현지저장 및 가공 시설의 개선을 위해 지원하고 있음

[표 III-94] 강화·웅진군 수산물 어획고 현황

(단위 : M/T, 천원)

구분		소계		갑각류		이외 수산물	
		수량	금액	수량	금액	수량	금액
강 화 군	2012년	3,400	6,800,264	3,400	6,800,264	-	-
	2013년	2,646	3,728,000	2,646	3,728,000	-	-
	2014년	2,230	4,352,132	2,230	4,352,132	-	-
	2015년	618	3,768,355	618	3,768,355	-	-
	2016년	1,608	11,927,012	1,608	11,927,012	-	-
웅 진 군	2012년	7,027	76,636,417	2,904	51,995,899	4,123	24,640,518
	2013년	6,701	45,839,705	1,721	16,222,927	4,980	29,616,778
	2014년	6,744	52,463,580	2,623	28,312,591	4,121	24,150,989
	2015년	4,331	38,227,984	723	9,080,969	3,608	29,147,015
	2016년	7,711	49,951,089	2,754	32,038,559	3,846	17,912,530

자료 : 인천광역시, 인천광역시기본통계

- 강화군 지역은 농림업 및 관광산업을 중심으로 산업기반이 구축되어 있지만, 남북접경지역의 경제기반 확충과 강화군 지역에 산재해 있는 산업시설 재배치를 목적으로 강화일반산업단지를 건설하였음
- 2017년 기준으로 강화군에는 강화일반산업단지, 강화하점일반산업단지 2곳이 지정되어 있으며 강화일반산업단지의 2017년 4분기 분양률은 95.3%임
- 2015년 강화일반산업단지가 개발 완료됨에 따라 입주업체 수 및 종사자 수가 증가하는 추세임

[표 III-95] 강화군 산업단지 현황

(단위 : 개소, 명, 백만원, 천달러)

구분	단지수	입주업체	종사자수	누계생산	누계수출
2013년	1	15	81	19,282	700
2014년	1	15	79	16,350	630
2015년	1	15	77	15,100	620
2016년	2	77	189	25,200	600
2017년	2	81	317	28,800	545

자료 : 한국산업단지공단, 산업단지통계(해당년도 4분기 기준)

- 강화군과 옹진군의 주요 관광지 총 방문객 수는 정체 혹은 증감을 반복하는 동향을 보이고 있음
- 2016년 강화군 주요 관광지 방문객의 총계는 1,860,847명으로 소폭 감소하는 추세를 보이고, 옹진군의 총 방문객은 4,014,758명으로 증감을 반복하는 모습을 보임

[표 III-96] 강화군 주요 관광지 연도별 방문객 수 현황

(단위 : 명)

구분	강화군					
	합계	역사박물관	갑곶돈대	고려궁지	광성보	덕진진
2013년	1,980,868	230,130	52,334	96,390	216,585	37,194
2014년	1,994,312	230,514	47,556	98,752	226,702	34,970
2015년	1,887,625	204,548	68,206	93,342	218,069	42,111
2016년	1,860,847	193,092	73,544	79,639	210,982	39,733

구분	강화군				
	초지진	전등사	보문사	마니산	함허동천
2013년	108,674	417,375	282,020	317,900	222,266
2014년	107,567	475,401	246,844	336,644	189,362
2015년	110,612	471,747	226,844	290,617	161,529
2016년	111,487	447,478	305,447	233,169	166,276

자료 : 인천광역시, 인천광역시기본통계

[표 III-97] 옹진군 관광지 연도별 방문객 수 현황

(단위 : 명)

구분	옹진군		
	합계	유료관광지	무료관광지
2013년	4,701,145	116,554	4,584,591
2014년	4,449,051	93,741	4,355,310
2015년	3,689,180	98,774	3,590,406
2016년	4,014,758	102,002	3,912,756

자료 : 인천광역시, 인천광역시기본통계

- 강화군은 관내의 산림지역을 중심으로 삼림욕, 트레킹 등의 산림휴양 서비스의 활성화와 임산자원의 효율적 이용을 위한 임도시설을 건설 중임

- 2016년 기준으로 강화군의 총 임야면적은 17,818ha로 그 중 국유림과 공유림이 각각 1,273ha, 1,205ha로 나타남. 옹진군은 총 임야면적 12,196ha 가운데 국유림이 1,707ha, 공유림이 374ha로 나타남

[표 III-98] 강화·옹진군 임야면적 현황

(단위 : ha)

구분		강화군							
		합계	국유림			공유림			사유림
			합계	산림청 소관	타부처 소관	합계	시유림	군유림	
강 화 군	2012년	17,914	1,005	804	201	1,033	-	1,033	15,876
	2013년	17,854	987	804	183	1,014	-	1,014	15,853
	2014년	17,919	1,272	801	471	1,198	199	999	15,449
	2015년	17,844	1,272	804	468	1,206	198	1,008	15,366
	2016년	17,818	1,273	804	469	1,205	198	1,007	15,340
옹 진 군	2012년	12,219	1,667	683	974	368	-	368	10,194
	2013년	12,219	1,667	683	974	368	-	368	10,194
	2014년	12,196	1,707	685	1,022	374	12	362	10,155
	2015년	12,187	1,707	685	1,022	374	12	362	10,106
	2016년	12,196	1,707	685	1,022	374	12	362	10,115

자료 : 인천광역시, 인천광역시기본통계

2) 목표 및 추진전략

목표	서해 평화수역 조성 및 경제협력 활성화
	1. 도서지역 주요 관광지 방문객 수 증대 도서지역 유료관광지 방문객 수 2018년 1,962천명 → 2022년 2,500천명 2. 수산물 어획, 가공 및 유통확대 수산물 어획량 2018년 1.4천M/T → 2022년 1.9천M/T

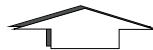

추진전략	[해양자원을 활용한 연안·도서지역 재창조] 1. 강화군 및 옹진군 도서지역의 자연생태자원 활용하여 지역문화자산으로 재생산 2. 시민들의 생업환경 개선, 지역관광자원 개발 [산림자원을 활용한 지역경제 활성화] 1. 임도시설 개설 및 개선으로 관광자원화 촉진 및 임업 활성화에 기여 [서해 남북공동어로 및 수산업 개발협력] 1. 수산물 저장, 가공, 유통 관련 기반시설 구축 2. 도서지역에 대한 접근성 향상 및 경제협력 기반 확충
------	---

① 해양자원을 활용한 연안·도서지역 재창조

- 강화군 및 옹진군 도서지역의 자연·생태자원을 활용하여 고유의 지역문화 자산으로 재생산
- 도서지역의 어항시설을 재생 및 확대하여 시민들의 생업환경을 개선하고 지역관광자원으로 개발

② 산림자원을 활용한 지역경제 활성화

- 강화군 및 옹진군의 산림지역의 임도시설을 개설 및 개선하여 관광자원화를 촉진하고 임업활성화에 기여

③ 서해 남북공동어로 및 수산업 개발협력

- 수산업 분야의 남북교류 및 지역경제 활성화의 기반이 되는 수산물의 저장, 가공, 유통 관련 기반시설 구축
- 도로, 항만, 항공 관련 기반시설을 구축하여 도서지역에 대한 접근성을 향상시키고 경제협력 기반 확충

3) 중점 추진계획

① 총괄 개요

- 서해 평화수역 경제협력 활성화는 3개 실천과제와 11개 사업으로 사업비는 총 118,080백만원(국비 53,872백만원) 소요됨
 - 해양자원을 활용한 연안·도서지역 재창조 : 4개 사업, 총 60,985백만원(국비 5,560백만원)
 - 산림자원을 활용한 지역경제 활성화 : 3개 사업, 총 11,630백만원(국비 6,680백만원)
 - 서해 남북공동어로 및 수산업 개발협력 : 4개 사업, 총 45,465백만원(국비 41,632백만원)
- 우선순위 사업
 - 해양자원을 활용한 연안·도서지역 재창조(1) : 어촌특화지원센터 지정 운영
 - 산림자원을 활용한 지역경제 활성화(1) : 임도시설
 - 서해 남북공동어로 및 수산업 개발협력(1) : 백령도 공항 건설

② 세부 추진계획

□ 해양자원을 활용한 연안·도서지역 재창조

- 현황 및 문제점
 - 인천광역시에는 33개소의 유인도서, 128개의 무인도서, 그리고 7개의 연륙도서의 총 168개의 섬이 소재해 있음
 - 2010년에 명품섬 베스트 10사업에 대이작도, 교동도가 선정되었고, 2011년 이후 한반도 생태평화벨트 조성사업이 시행되었으며, 인천시는 매력있는 섬을 만들기 위해 지속적으로 지원하고 있음
 - 최근에는 백령·대청 국가지질공원을 신청하고 유네스코의 세계지질공원 등재를 계획하고 있음
 - 섬 지역의 해양자연 자원과 문화자원을 활용하기 위한 노력으로 기초인프라들이 구축되고 있으나 지역의 해양자원 및 문화자원의 효율적인 활용과 지역주민들의 역량 강화 등과 같이 해양자원 개발 및 관리운영의 전문성을 높일 것이 요구되고 있음

○ 목표 및 추진방향

- 해양자원을 활용한 연안·도서지역 재창조를 위해서 “섬지역의 자연 및 유휴자원의 해양관광 자원화”를 주된 목표로 설정
- 해양의 고유한 자원을 활용하여 지역관광 자원의 다양화
- 지역의 유휴자원들을 매력 있는 관광자원으로 전환시켜 지역주민들의 일자리 및 소득 창출에 기여

목표	섬지역의 자연 및 유휴자원의 해양관광 자원화
----	--------------------------

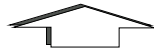

추진전략	<ul style="list-style-type: none"> ○ 해양의 고유한 자원을 활용하여 지역관광의 자원 다양화 ○ 지역의 유휴자원들을 매력있는 관광자원으로 전환시켜 지역주민들의 일자리 및 소득 창출에 기여
------	---

○ 주요추진내용

- (세부과제1) 어촌특화지원센터 지정 운영

◎ 현황

- 어촌의 창업, 컨설팅, 특화상품 연구개발, 사업관리, 판매·유통·홍보 등을 위한 어촌특화지원센터 지정

◎ 세부 사업내용

- 사업비 : 2,000백만원
- 사업기간 : 2018년 1월 ~ 2021년 12월
- 사업내용 : 어촌특화지원센터 업무 수행에 필요한 경비사업 포괄 지원

- (세부과제2) 자연체험학습 시설 운영

◎ 현황

- 유치원생 등 어린이에게 양질의 견학프로그램과 다양한 볼거리 제공, 생태체험을 통하여 해양수산의 가치와 중요성 인식 제고

◎ 세부 사업내용

- 사업비 : 235백만원
- 사업기간 : 2018년 1월 ~ 2022년 12월
- 사업내용 : 생태체험학습관, 영상체험관, 자연체험쉼터 등 조성

- (세부과제3) 바다, 섬, 갯벌 등 해양자원의 관광자원화

◎ 현황

- 해양자원의 지속가능한 보전, 이용 추진을 고려한 해양자원의 관광자원화 및 해양 관광활성화

◎ 세부 사업내용

- 사업비 : 50,000백만원
- 사업기간 : 2018년 1월 ~ 2022년 12월
- 사업내용 : (해안탐방로 개발) 해양생태계보호구역, 마을 특성화 사업등과 연계한 탐방코스 및 프로그램 개발, (해양관광자원 발굴) 해양관광교육 및 현장체험 프로그램 추진, (문화행사 활성화) 대이작도 해양생태관, 소무의도 섬이야기박물관, 강화 갯벌센터 등 관광시설 및 대이작도 풀등아트전 등 문화예술 행사 활성화 추진

- (세부과제4) 크루즈, 카페리, 마리나 활성화로 바다 접근성 확대

◎ 현황

- 도서지역 소규모 마리나 시설 설치, 왕산마리나 활성화를 통한 해양레저 기반시설 구축 및 마리나 산업의 활성화 도모

◎ 세부 사업내용

- 사업비 : 8,750백만원
- 사업기간 : 2018년 1월 ~ 2028년 12월
- 사업내용 : 인프라 확충을 통한 크루즈 입항 확대, 인천 체류형 크루즈 시장 조성, 소규모 마리나 시설(요트계류시설, 보호시설 등) 설치 및 왕산마리나 활성화 추진

[표 III-99] 해양자원을 활용한 연안·도서지역 재창조 실천과제 추진계획

(단위 : 백만원)

우선 순위	사업명	사업내용	사업기간	총투자액 (괄호국비)	회계구분 (국비기준)	신규, 기존 구분
○	어촌특화지원센터 지정 운영	어촌특화지원센터 담당 업무 수행에 필요한 경비사업 포괄 지원	2018.01.01 - 2021.12.31	2,000 (1,000)	일반	신규
	자연체험학습시설 운영	생태체험학습관, 영상체험관 등 조성	2018.01.01 - 2022.12.31	235	시 자체	신규
	바다, 섬, 갯벌 등 해양자원의 관광자원화	해안탐방로 개발, 해양관광자원 발굴, 문화행사 활성화	2018.01.01 - 2022.12.31	50,000	시 자체	신규
	크루즈, 카페리, 마리나 활성화로 바다 접근성 확대	도서지역 소규모 마리나 시설 설치, 왕산마리나 활성화를 통한 해양레저 기반시설 구축	2018.01.01 - 2028.12.31	8,750 (4,560)	일반	신규
합계(4)		-	-	60,985 (5,560)	-	-

□ 산림자원을 활용한 활력있는 산촌 조성

○ 현황 및 문제점

- 인천광역시의 산림녹지는 인천광역시의 도심을 가로지르는 S자 형태의 산림과 강화도 및 옹진군의 도서지역 산림자원으로 구성되어 있음
- 도심지역의 산림자원은 도시민을 위한 둘레길, 산림 관련 교육, 체험, 놀이 등의 교육과 레저의 목적으로 활용되고 있으며, 강화군 등 도서지역의 산림은 임업물의 생산 및 산림휴양 등의 다양한 목적으로 활용되고 있음
- 진달래 축제와 연계한 등산로 개설, 강화 7대 명산 숲길의 등산로 시설물 정비 등의 강화군 지역은 산림을 지역관광자원으로 활용하기 위한 정책을 수립하고 있음
- 지속가능한 산림자원 육성을 위해 숲가꾸기 프로그램을 운영하고 있지만, 사유림의 경우 소유주의 무관심, 사업대상지 확보의 어려움 등으로 인하여 효과적인 사업시행의 어려움이 있음

○ 목표 및 추진방향

- 산림자원을 활용한 지역경제 활성화의 추진을 위해 “친환경적인 임도시설 건설 및 산림휴양서비스 활성화”를 목표로 제시
- 자연친화적인 임도시설을 효율적으로 설치하여 지역 산림의 관광자원화를 촉진시키고 산림의 효율적인 관리 증진

목표	친환경적인 임도시설 건설 및 산림휴양서비스 활성화
----	-----------------------------



추진전략	○ 임도시설 효율적 설치로 지역산림의 관광자원화 촉진 및 산림의 효율적 관리 증진
------	--

○ 주요추진내용

- (세부과제1) 임도시설

◎ 현황

- 산지에 적합하고 재해안전을 고려한 친환경적 임도시설 요구, 임도시설 상시 활용과 위험예방을 위한 구조개량 및 유지관리

◎ 세부 사업내용

- 위 치 : 인천시 강화군 내가면 고촌리, 옹진군 북도면 장봉리 일원
- 사 업 비 : 2,098백만원
- 사업기간 : 2018년 1월 ~ 2022년 12월
- 사업규모 : 임도 3km(간선임도 2, 구조개량 1)
- 사업내용 : 다양한 산림휴양 및 산림레포츠 등 활동 수요 증가와 산림경영 활성화를 위한 임도시설 설치

- (세부과제2) 지역특화조립

◎ 현황

- 산림의 경제적, 공익적 가치증진을 위한 나무심기로 섬 지역의 산림자원 조성

◎ 세부 사업내용

- 사 업 비 : 1,648백만원
- 사업기간 : 2018년 1월 ~ 2022년 12월
- 사업내용 : 섬지역산림가꾸기 조립(10ha)

- (세부과제3) 산림복지 실현을 위한 유아숲체험원 조성 확대

◎ 현황

- 유아들이 숲체험 프로그램을 통하여 함께 배우고 즐기고 나누며 성장하는 진정한 산림복지 서비스 실현을 위한 유아숲체험원 조성

◎ 세부 사업내용

- 사 업 비 : 7,884백만원
- 사업기간 : 2018년 1월 ~ 2022년 12월
- 사업규모 : 유아숲체험원 63개소
- 사업내용 : 지역별 유아인구와 유아숲교육 참여인원을 기초로 한 단계별 유아숲체험원 조성 및 운영

[표 III-100] 산림자원을 활용한 지역경제 활성화 실천과제 추진계획

(단위 : 백만원)

우선 순위	사업명	사업내용	사업기간	총투자액 (팔호국비)	회계구분 (국비기준)	신규, 기존 구분
○	임도시설	다양한 산림활동 수요 증가와 산림경영 활성화를 위한 임도시설 설치	2018.01.01 - 2022.12.31	2,098 (1,470)	특별	신규
	지역특화조립	섬 지역의 산림자원 조성	2018.01.01 - 2022.12.31	1,648 (1,268)	일반	신규
	산림복지 실현을 위한 유아숲체험원 조성 확대	지역별 유아인구와 유아숲교육 참여인원을 기초로 한 유아숲체험원 조성 및 운영	2018.01.01 - 2022.12.31	7,884 (3,942)	특별	신규
합계(3)		-	-	11,630 (6,680)	-	-

□ 서해 남북공동어로 및 수산업 개발협력

○ 현황 및 문제점

- 서해5도 지역은 북한과 꽃게를 비롯한 상업적으로 유용한 수산자원과 생태 및 환경적인 자원이 풍부한 지역이고 남북교류의 지정학적으로 중요한 의미가 있는 지역임
- 강화군과 옹진군의 도서지역은 잠재적인 경제 및 산업적인 가치가 내재하여 있었지만, 국내외적인 외교·안보의 불확실성으로 인해 적극적인 사업 추진에 제한이 있었음
- 인천광역시는 서해5도를 관할하고 있어 서해지역의 평화와 번영의 증진을 위한 전략적인 역할이 요구됨

○ 목표 및 추진방향

- 서해 남북공동어로 및 수산업 개발협력의 추진을 위한 목표로 “경제협력지역의 접근성 개선 및 수산업 교류협력 사업 지원”을 제시함
- 수산물의 저장, 가공, 유통시설 및 연안어장의 실태조사 등 해상협력 및 경제교류의 기반이 될 수 있는 사업 추진
- 도로망, 연안여객선 항로 단축, 항공기반 시설 설치 등 강화군 및 옹진군의 도서지역 접근성을 개선할 수 있는 기반시설 건설

목표	경제협력지역의 접근성 개선 및 수산업 교류협력사업 지원
----	--------------------------------

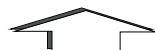

추진전략	<ul style="list-style-type: none"> ○ 해상협력 및 경제교류의 기반이 될 수 있는 사업 추진 ○ 강화군 및 옹진군의 도서지역의 접근성을 개선할 수 있는 기반시설 건설
------	---

○ 주요추진내용

- (세부과제1) 백령도 공항건설

◎ 현황

- 서해 최북단 섬 지역인 백령·대청·소청도의 육지 연계 교통체계를 해운과 항공으로 다양화시켜 주민불편 해소, 민·관 겸용 공항으로 유사시 서해 최북단의 안보 역량 강화 및 섬 관광 활성화를 통한 지역경제 활성화

화 도모

◎ 세부 사업내용

- 사업비 : 6,232백만원
- 사업기간 : 2018년 1월 ~ 2023년 12월
- 사업규모 : 민·군 겸용 소형공항(50인승 항공기 운항)
- 사업내용 : 공항시설(터미널, 활주로, 계류장, 관제탑) 건설

- (세부과제2) 서해5도 남북공동어로수역 설정

◎ 현황

- 평화수역 역할과 중국어선 불법조업 방지 및 긴장국면 해소를 위해 서해 5도 NLL주변에 남북공동 어로수역 설정 및 접경해역 어장확대와 조업여건 개선으로 접경지역주민의 정주여건 제고

◎ 세부 사업내용

- 사업비 : 35,400백만원
- 사업기간 : 2018년 1월 ~ 2023년 12월
- 사업내용 : 서해 5도 NLL 인근 백령도~장산곶 사이 해역에 남북공동어로 시범구역 1개소를 설정, 운영하고 대청도~연평도 사이 해역으로 2-3개소 단계적 추가 설정

- (세부과제3) 수산물 유통 가공시설 지원

◎ 현황

- 북한의 질 좋고 저렴한 수산물을 저장, 가공하여 유통할 수 있는 기반시설 구축

◎ 세부 사업내용

- 위 치 : 인천시 옹진군 백령면, 대청면, 연평면(각 1개소) 및 북한 해주, 개성(2개소)
- 사업비 : 1,333백만원
- 사업기간 : 2018년 1월 ~ 2022년 12월
- 사업내용 : 수산물 저장, 가공, 유통시설 등 5개소 설치

- (세부과제4) 해안 철책 철거를 통한 시민이용친수공간 확대

◎ 현황

- 해안지역의 철책을 단계적으로 철거하여 시민들에게 친수공간 제공 및 지역활성화 도모

◎ 세부 사업내용

- 사업비 : 2,500백만원
- 사업기간 : 2018년 1월 ~ 2025년 12월
- 사업규모 : 해안철책 철거 5개소, L=6.98km
- 사업내용 : 남동공단 해안도로, 청라일반산업단지, 아암물류단지 및 로봇

랜드 주변 등, 군 작전에 지장이 없는 범위 내에서 우선순위를 선정하여
2019년부터 지역별 해안 경계 철책의 단계적 철거 추진

[표 III-101] 서해 남북공동어로 및 수산업 개발협력 실천과제 추진계획

(단위 : 백만원)

우선 순위	사업명	사업내용	사업기간	총투자액 (괄호국비)	회계구분 (국비기준)	신규, 기존 구분
○	백령도 공항 건설	50인승 항공기 운항(활주로, 계류장, 여객터미널)	2018.01.01 - 2023.12.31	6,232 (6,232)	일반	신규
	서해5도 남북공동어로 구역 설정	서해 5도 NLL 인근 백령도~장산곶 사이 해역에 남북공동어로 시범구역 1개소를 설정, 운영하고 대청도~연평도 사이 해역으로 2-3개소 단계적 추가 설정	2018.01.01 - 2023.12.31	35,400 (35,400)	일반	신규
	수산물 유통 가공시설 지원	수산물 저장, 가공, 유통시설 등 5개소 설치	2018.01.01 - 2022.12.31	1,333	시 자체	신규
	해안 철책 철거를 통한 시민이용 친수공간 확대	군 작전에 지장이 없는 범위 내에서 우선순위를 선정하여 2019년부터 지역별 해안 경계 철책의 단계적 철거 추진	2018.01.01 - 2025.12.31	2,500	시 자체	신규
합계(4)		-	-	45,465 (41,632)	-	-

4) 재정투입계획

[표 III-102] 서해 평화수역 경제협력 활성화 사업계획 총괄표

(단위 : 백만원)

실천과제명	세부사업명	국비					지방비	민자	합계
		2018	2019	2020	2021	2022			
해양자원을 활용한 연안, 도서지역 재창조 (4)	어촌특화지원센터 지정 운영	250	250	250	250	-	1,000	-	2,000
	자연체험학습시설 운영	-	-	-	-	-	235	-	235
	바다, 섬, 갯벌 등 해양 자원의 관광자원화	-	-	-	-	-	50,000	-	50,000
	크루즈, 카페리, 마리나 활성화로 바다 접근성 확대	-	-	-	2,400	2,160	4,190	-	8,750
산림자원을 활용한 지역경제 활성화 (3)	임도시설(임도시설, 구 조계량, 임도관리원)	300	270	300	300	300	628	-	2,098
	지역특화조림(섬지역산 림가꾸기)	252	253	254	255	256	380	-	1,648
	산림복지 실현을 위한 유아숲체험원 조성 확대	20	592	1,332	1,184	814	3,942	-	7,884
서해 남북공동어로 및 수산업 개발협력 (4)	백령도 공항 건설	-	-	387	2,311	3,534	-	-	6,232
	서해5도 남북공동어로 구역 설정	-	-	13,000	11,200	11,200	-	-	35,400
	수산물 유통 가공시설 지원	-	-	-	-	-	1,333	-	1,333
	해안 철책 철거를 통한 시민이용 친수공간 확대	-	-	-	-	-	2,500	-	2,500
합 계(11)	11개 사업	822	1,365	15,523	17,900	18,264	64,208	-	118,080

5. 지역 내 불균형 해소 전략

(1) 현황

□ 서울 접근성이 높은 원도심 지역 인구유출 지속

- 인천시 전체적으로는 인구 유입이 2000년대 초반 이후 계속 감소세를 보이다가 최근에는 인구유출로 전환됨
- 동구, 부평구, 계양구 등 원도심 지역으로부터 인구유출이 지속되고 있는 반면, 경제자유구역 내 신도시 건설이 집중되고 있는 중구, 연수구, 서구는 지속적인 인구 유입을 보임

[표 III-103] 인천광역시 군·구별 인구 순이동률 추이

(단위 : %)

구분	2012년	2013년	2014년	2015년	2016년	2017년
인천광역시	1.0	0.8	0.3	0.3	0.2	-0.1
중구	4.9	8.5	3.4	1.8	0.3	2.3
동구	-2.9	-2.4	-1.7	-2.2	-2.3	-2.0
미추홀구	-1.2	-1.1	-1.0	-1.1	2.8	0.4
연수구	1.1	2.1	2.9	2.1	2.5	1.6
남동구	1.0	0.1	1.0	2.7	-0.6	0.7
부평구	-0.9	-0.8	-0.5	-0.7	-1.5	-2.1
계양구	-1.2	-0.1	-1.8	-2.0	-1.6	-2.2
서구	6.7	3.5	1.1	0.5	0.6	0.6
강화군	0.5	0.7	1.1	1.4	1.2	1.9
옹진군	2.8	3.6	0.2	1.5	2.1	1.4

자료 : 통계청, 국내인구이동통계

□ 재정자립도 역시 원도심과 경제자유구역 간 격차 지속

- 인천시의 재정자립도는 2000년대 초반 이후 등락을 보이지만 전반적으로는 낮아지고 있음
- 구별로 보면 중구, 연수구, 서구 등 경제자유구역이 포함된 구들이 상대적으로 높은 자립도를 보이는데, 특히 경제자유구역 중 개발사

업 등이 활발하게 진행 중인 송도와 영종지구가 포함된 중구와 연수구가 서구보다 상대적으로 자립도가 높음

- 재정자립도의 지니계수도 2010년대 중반 감소세를 보이다가 최근에는 상승세로 전환됨

[표 III-104] 인천광역시 군·구별 재정자립도 추이

(단위 : %)

구분	2012년	2013년	2014년	2015년	2016년	2017년
인천광역시	71.0	67.3	66.9	64.4	67.0	65.4
중구	51.9	54.3	53.5	53.7	50.9	51.6
동구	29.2	26.1	25.3	30.1	22.5	24.2
미추홀구	28.4	25.6	22.2	22.6	19.9	21.5
연수구	43.3	42.3	40.3	39.2	41.5	44.5
남동구	40.8	39.6	35.3	33.9	33.1	33.7
부평구	27.6	27.0	24.0	22.5	23.3	22.9
계양구	28.6	23.9	21.5	22.4	23.6	22.9
서구	45.9	43.9	40.4	40.0	40.6	40.6
강화군	13.5	12.9	13.6	14.9	15.3	16.2
옹진군	18.2	14.3	20.2	20.2	19.2	17.7
지니계수	0.22	0.26	0.24	0.23	0.23	0.24

자료 : 인천광역시, 인천광역시기본통계

□ 일자리는 산업단지 밀집 지역인 남동구, 부평구, 서구에 집중

- 인천시의 일자리 수는 계속 증가 추세를 보임
- 일자리 수가 가장 많은 지역은 남동구, 서구, 부평구 등 산업단지 밀집 지역인데, 일자리 증가율은 서구를 제외하면 평균 또는 평균 이하 수준을 보임
- 일자리 수가 가장 빠르게 증가하는 지역은 연수구와 중구로서 경제자유구역 활성화와 관련된 기업 유치 및 개발사업의 영향임
- 전통적인 산업단지 밀집 지역인 부평구와 미추홀구는 일자리 수가 인천시 평균보다 낮은 증가율을 보임
- 일자리 수의 지역 간 격차는 거의 비슷한 수준에서 유지되고 있음

[표 III-105] 인천광역시 군·구별 종사자 수 추이

(단위 : 명, %)

구분	2012년	2013년	2014년	2015년	2016년	증가율
인천광역시	871,532	895,657	937,211	984,652	1,004,235	15.2
중구	72,360	74,848	84,859	91,689	90,750	25.4
동구	33,400	32,170	32,980	32,873	33,744	1.0
미추홀구	113,226	112,203	117,694	117,909	120,241	6.2
연수구	68,034	75,650	83,314	94,818	99,459	46.2
남동구	195,141	199,862	210,263	223,345	224,962	15.3
부평구	149,660	152,948	151,397	152,333	155,814	4.1
계양구	72,014	72,070	75,151	79,307	80,909	12.4
서구	145,148	152,447	157,235	166,035	172,834	19.1
강화군	17,636	17,722	18,407	19,471	18,877	7.0
옹진군	5,431	5,737	5,911	6,872	6,645	22.4
지니계수	0.36	0.36	0.36	0.35	0.36	

자료 : 인천광역시, 인천광역시기본통계

□ 기초생활보장수급자 비율은 동구와 강화군 지역에서 상대적으로 높음

- 인천시 기초생활보장수급자 비율은 계속에서 상승 추세이며, 옹진군과 중구를 제외한 전 지역에서 기초생활보장수급자 비율이 증가하는 추세임
- 다른 지표에서 개선 경향이 뚜렷했던 연수구에서도 기초생활보장수급자 비율이 증가하는 경향을 보임

[표 III-106] 인천광역시 군·구별 기초생활보장수급자 비율 추이

(단위 : %)

구분	2010년	2011년	2012년	2013년	2014년	2015년	2016년
인천광역시	2.2	2.1	2.3	2.5	2.6	2.7	2.7
중구	4.0	3.8	3.4	3.4	3.4	3.5	3.5
동구	3.8	3.8	3.7	3.7	4.1	4.4	4.5
미추홀구	2.1	2.1	2.2	2.4	2.5	2.4	2.5
연수구	2.6	2.6	2.7	2.8	3.1	2.9	3.2
남동구	1.9	1.9	2.0	2.4	2.7	3.0	2.9
부평구	2.3	2.2	2.4	2.6	2.8	2.9	3.0
계양구	1.2	1.2	1.2	1.5	1.7	1.7	1.7
서구	1.8	1.9	2.2	2.2	2.2	2.1	2.2
강화군	3.2	3.5	3.8	4.4	4.6	4.8	4.8
옹진군	4.3	3.7	3.5	3.5	3.3	2.7	2.4
지니계수	0.23	0.21	0.18	0.18	0.17	0.18	0.19

자료 : 인천광역시, 인천광역시기본통계

□ 1인당 사회복지시설 수는 거의 전 지역에서 빠르게 성장¹⁰⁾

- 인천시 사회복지시설 수는 2010년대 초반에는 강화와 옹진군에 상대적으로 집중하는 경향을 보였으나 이후 인천시 전 지역에 사회복지시설 수가 골고루 증가함
- 여전히 강화군과 옹진군에 밀집되어 있으며, 지난 5년간 추이를 보면 동구, 계양구, 서구 등에 상대적으로 많은 사회복지시설의 공급이 진행됨
- 전체적인 사회복지시설의 공급 격차는 줄어드는 경향을 보임

□ 전통시장과 산업단지 등 원도심 경제공간의 활성화 전략 필요

- 전통시장이 과도하게 밀집된 미추홀구와 부평구에 대해서는 차별적인 전략을 통한 정리가 필요할 것으로 판단되며, 전통시장 기능의 복원 혹은 활성화뿐만 아니라 원도심 부흥 차원에서 주변 지역과의 연계를 고려한 전략이 필요함

[표 III-107] 인천광역시 군·구별 전통시장 현황

(단위 : 개소)

구분	소계	등록·인정·무등록 여부	
		등록	무등록
총계	60	52	9
중구	3	3	-
동구	8	7	1
미추홀구	17	14	3
연수구	2	2	-
남동구	7	7	-
부평구	11	7	4
계양구	3	3	-
서구	6	6	-
강화군	3	3	-

자료 : 인천광역시(2018), 소상공인정책과 내부자료

10) [표 III-29] 인천광역시 군·구별 인구 10만 명당 보건복지시설 수 참조

- [그림 III-14] 인천광역시 군·구별 산업단지 지정면적 현황

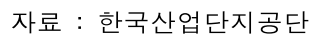

(2) 목표 및 추진전략

- 원도심 경제 활성화를 촉진할 수 있는 혁신공간을 산업단지 재생 프로그램을 통해 조성함
- 산업단지의 자산을 활용하여 경제자유구역 내 바이오 및 IT산업 클러스터와의 경제협력 관계를 강화하는 정책사업 추진

목표	원도심과 경제자유구역의 상생을 통한 불균형 해소
----	----------------------------



추진전략	<ul style="list-style-type: none"> ○ 원도심 내 혁신공간 조성을 통한 성장동력 확보 ○ 경제자유구역과 원도심 산업단지 간 경제협력 강화
------	---

(3) 중점 추진계획

1) 남동공단 창업혁신공간 조성

① 추진 필요성

- 인천지역 산업단지 기업의 영세화와 하청화에 대응할 필요
- 기존 산업단지 입주업체의 업종고도화와 혁신 재창업 수요에 대한 지원 인프라 확충 수요 증대
- 산업단지 재생과정에서 인근 지역에 존재하는 자원과 역량을 활용함으로써 새로운 변화의 동력을 도입하는 것이 중요

② 지역여건

- 남동국가산단은 2015년 경쟁력강화사업 대상지로 선정(혁신+재생)
- 현재 남동산단 재생계획 수립 용역이 진행 중이며 관련 선도사업 후보지 검토 진행, 대한상공회의소 인천인력개발원 부지 포함

- 대한상공회의소 인천인력개발원 부지는 수인선과 인천도시철도 1호선이 교차하는 원인재역에 인접하면서 공원과 상업 시설이 근접한 이상적 입지조건을 갖춘 지역

③ 사업개요

□ 비전

- 지역과 소통하는 창업혁신 산업단지

□ 사업내용

○ 프로젝트 구상 핵심컨셉

- 산업단지 근로자들과 청년들의 창업의지를 개방적으로 결합
- 산업단지 주변지역과의 소통을 통한 개방형 혁신 유도
- 메이커 복합문화공간 조성을 통한 근로자와 주민의 교류 활성화

○ 세부 사업내용

- 혁신창업공간 조성 : ‘세대간 협업’을 강조하는 신개념의 혁신창업공간 조성을 통해 청년과 산단 경력근로자들의 협업 촉진
- 메이커 복합문화공간 조성 : 산단 근로자와 인근 주민이 교류하고 소통하는 메이커 복합문화공간 조성
- 지역과 소통하는 산업단지 환경 조성 : 산업단지, 녹지공간, 상업공간, 그리고 주변 주거단지 간의 소통을 강화하는 친환경 모빌리티 설계 도입

○ 운영주체

- 전문 민간기관 위탁운영
- 재원 : 원도심 특별회계 및 중앙정부 재정지원, LH공사

○ 사업기간

- 2019년 ~ 2023년

○ 기대효과

- 창업기업 육성 및 혁신창업공간 조성 관련 고용유발
- 재창업을 통한 산업단지 업종고도화
- 지역주민의 산업단지 방문 촉진을 통한 이미지 개선

2) 송도-남동 B-MeC(Bio-Medical Engineering Creative) 벨트 조성

① 추진 필요성

- 원도심인 남동공단의 제조시설과 신도시인 송도의 최첨단 산업분야를 연결하여 시너지 효과를 낼 수 있는 산업벨트 조성 필요

② 지역 여건

- 인천지역 바이오산업체는 송도지역에 대부분 위치하고 있으며 업종별로는 바이오 의약품분야의 비중이 40.9%를 차지하고 있음
 - 2016년 기준 의약품 매출은 11,130억원으로 인천 제조업 GRDP의 5.8%를 차지하고, 수출은 11.4억 달러로 전국대비 41.5%를 차지하고 있음
- 또한, 지역적으로 GRDP 중 제조업이 차지하는 비율이 높은 편임
- 인천지역 바이오산업 인력 수요는 공장증설 및 신규공장 건축이 예정됨에 따라 향후 몇 년간 지속해서 증가할 것으로 전망됨

③ 사업개요

□ 비전

- 바이오 융복합 신산업, 신시장 창출을 위한 혁신클러스터 조성
- 도시첨단산업단지 입주기업의 기술고도화 및 인천 남동지역을 제조창업 허브로 육성
- 중견, 중소기업 유치로 대기업과의 상생 생태계 및 협력기반 조성

□ 사업내용

- 세부 사업내용
 - 송도 11공구 바이오융합 산업기술단지 조성
 - 남동 도시첨단산업단지 혁신성장센터 조성
 - BT센터 건립(연구소, 업무시설, 도시형 공장, 지원시설 등)

○ 사업기간

- 2018년 ~ 2022년

○ 기대효과

- 송도-남동 연계를 통한 미래특화산업 활성화 기반 조성
- 바이오융합 기업 집적으로 대·중소기업 상생협력 생태계 구축
- 신경제벨트 조성으로 신규일자리 창출 및 지역경제 활성화

6. 인천광역시 특화발전 및 연계협력 전략

(1) 특화발전 구상

1) 바이오공정전문센터 구축

① 현황

□ 추진배경

- 4차 산업혁명과 관련 바이오산업 전문인력의 원활한 수급이 필요하나 공급이 제한적인 상황임
- 송도-남동 B-MeC벨트 구성에 따른 바이오 전문인력 수급을 위해 Bio-Medical 전문인력 양성 필요
- 중소기업의 제품개발 지원을 위한 바이오 공정기술 R&D 전문기관 구축 필요
- 바이오의약품 시장의 성장에 따라 유입되는 외국인직접투자기업 및 국내 바이오기업의 선진 GMP 수준 바이오공정 전문인력 수요에 대한 지속적 양성과 공급 필요

② 목표 및 추진전략

□ 사업목표

- 글로벌 경쟁력을 갖춘 바이오공정 전문인력 고용확대 및 지역경제 활성화

□ 추진전략

- 기업 수요에 맞는 인력양성사업 추진
- 외국인직접투자기업 유치 유도를 위한 바이오산업 생태계 기반조성

③ 사업추진계획

□ 사업개요

- 사업기간 : 2019년 ~ 2021년
- 구축장소 : (재)경제산업정보테크노파크 소유 건물 내
- 주요 추진내용
 - 선진국 수준의 장비 및 교육시스템 구축
 - 바이오의약품 중심의 바이오공정 개발
 - 바이오공정 전문인력의 양성 및 공급(특성화고 및 대학연계)

□ 추진방안

- 컨소시엄 구성
 - 지자체 : 인천광역시, 인천경제산업정보테크노파크(IBITP)
 - 기업 : 삼성바이오, 셀트리온, DM바이오, 한국머크, GE헬스케어
 - 학계 : 인천대, 인하대, 가천대, 겐트대, 연세대 등
- 기관별 역할
 - 인천광역시 : 컨소시엄 관리
 - IBITP : 교육총괄 및 공간 제공
 - 기업 : 고용연계, 교육실습강사 파견 등
 - 학계 : 학생 및 강사제공

□ 추진계획

- 2019년 : 장비구축 및 인력양성 프로그램 개발
- 2020년 이후 : 인력양성 프로그램 운영

□ 소요예산

- 총사업비 : 150억원
 - 장비구입 및 시설 리모델링비 : 90억원
 - 운영비 : 60억원(30억원/년)

3) 인천국제공항과 연계한 일자리 창출 및 산업육성

① 현황

□ 추진배경

- 항공과 공항의 다양한 연관산업 일자리 창출 및 매칭 사업
- 항공·공항과 연계된 산업생태계 구축 및 기반 조성

② 목표 및 추진전략

□ 사업목표

- 인천국제공항과 연계한 공항산업의 전략적 육성

□ 추진전략

- 경제권별 종합계획(협약) 수립 및 공항 적합업종 선정 및 지원
- 항공 관련 산업 수요에 효과적으로 대처하는 항공정비산업 특화단지 및 항공교육 훈련센터 설립

③ 사업추진계획

□ 사업개요

- 사업기간 : 2018년 7월 ~ 2022년 6월
- 주요 추진내용
 - (공항경제권) 공항경제권 지정 및 단계적 추진방안 수립
 - (일자리창출) 항공교육훈련센터 설립(항공·공항 일자리센터 포함)
 - (항공정비특화단지) 인천공항 내 MRO단지 조성

□ 추진계획

- (공항경제권) 공항경제권 추진방향 및 대정부 협의

- (항공교육훈련센터) 인천산학융합원 내 훈련센터 설립
- (항공정비특화단지) 국내외 글로벌 기업 유치 및 단지 조성

□ 소요예산

- 총사업비 : 72억원

(2) 연계협력 전략

1) 평화누리길 연계협력사업

① 현황

□ 추진배경

- 남북관계 개선에 따른 평화체제 구축으로 최근 DMZ 인접지역에 대한 관심 증가
- DMZ는 남북 경제협력, 교통, 관광 등에 따른 경제적 잠재력이 높을 뿐만 아니라 생태·환경·인문학적 가치가 큰 지역임

□ 필요성

- 생태계 보전과 국제적 평화를 염원하고 통일시대를 대비하는 상징적인 공간으로 조성 필요성 대두

② 목표 및 추진전략

□ 사업목표

- 생태와 평화의 중심지로서 접경지역의 도약

□ 추진전략

- 접경지역 인근의 평화, 생태, 역사 등의 자원을 활용한 지역 관광명소를 핵심거점으로 순환형 및 관광명소 간 연계 테마로드 조성

③ 사업추진계획

□ 사업개요

- 소관부처 : 행정안전부
- 사업기간 : 2011년 ~ 2020년

○ 주요 추진내용

- 접경지역 인근의 평화, 안보, 생태, 역사관광지를 연결하는 도보 및 자전거길 조성
- 비포장 또는 기사용하고 있는 기존도로 및 폐도로를 최대한 활용하여 환경훼손 최소화, 지역일자리 창출과 연계 추진

□ 추진상황

- 2010~2011년 : 문발IC~통일전망대 6.4km(국토부 시범구간)
- 2011년 : 산남동~문발IC 3.4km, 통일전망대~LG로 8.2km
- 2012년 : 반구정~화석정 12.1km
- 2013년 : LG로~임월교 8.8km(도로사업 추진)
- 2014년 : 화석정~장파리 10.2km(도로사업 추진)

□ 소요예산

- 총사업비 : 1,500억원(국비 1,050억원, 지방비 450억원)
- 2018년 이후 사업비 : 736.73억원(국비 523.02억원, 지방비 213.71억원)

□ 인천 강화나들길 - 경기도 김포 평화누리길 연결

○ 사업배경

- 2014년 폐쇄되었던 구 강화대교를 통해 강화나들길과 김포 평화누리길을 연결하려던 계획이 구 강화대교의 정밀안전진단과 한강물 농업용수관 설치로 인하여 중단됨
- 현재 단절된 강화나들길과 김포 평화누리길 연결로 접경지역에 대한 국민적 관심을 높일 수 있는 관광코스로 개발 필요

○ 사업내용

- 강화나들길 2구간(갯곶돈대~초지진)과 강화 안보관광코스 구간(갯곶돈대~평화전망대)을 김포 평화누리길 1구간과 연결
- 강화와 김포를 잇는 초지대교를 이용하여 강화나들길 2구간 내 초지진과 김포평화누리길 1구간 내 대명항을 이어 관광객들이 걸으면서 서해바다를 감상할 수 있도록 조성

- 이용자 편의시설과 보안CCTV 증설 등을 통해 이용자의 만족도를 높임으로써 두 지역의 관광 활성화에 기여하도록 계획

[그림 III-15] 강화나들길-평화누리길 연결 구상



2) 수도권광역교통위원회 설치

① 현황

□ 추진배경

- 수도권 주민의 출·퇴근 혼잡으로 발생하는 사회비용이 연간 21조 원이 넘으면서 교통체계 개선 필요성이 대두됨

□ 필요성

- 지자체 간 광역교통 불편 민원사항에 대한 신속한 업무 처리기관 필요

② 목표 및 추진전략

□ 사업목표

- 수도권 광역교통정책 협의·조정을 위한 대도시권 광역교통위원회 설립

□ 추진전략

- 광역교통체계 개선으로 대중교통 이용시민 편의증진

③ 사업추진계획

□ 사업개요

- 소관부처 : 국토교통부(교통물류실 교통정책조정과)
- 사업기간 : 2018년 ~ 2022년
- 조직규모 : 약 120명(국토교통부, 수도권교통본부, 지자체)
- 주요 추진내용
 - 3개 지자체(서울,인천,경기) 광역교통위원회 설립 협약 체결
 - 광역교통 시행계획 및 개선대책 체계 수립

- 광역·M버스 노선 조정, 광역철도, BRT건설, 환승센터 대중교통 관리 조정 등

□ 추진계획

- 2018년 9월~10월 : 광역교통특별법 개정안 국회 통과 추진
- 2018년 10월 : 대도시권 광역교통위원회 설립준비
- 2019년 : 대도시권 광역교통위원회 설립
- 2020년 이후 : 광역교통위원회 운영

□ 소요예산

- 총사업비 : 비예산

3) 수도권 미세먼지 공동대응 상설기구 설치

① 현황

□ 추진배경

- 중국발 미세먼지 피해가 수도권에 가장 큰 피해를 미치며, 수도권을 대상으로 차량 2부제 실시 등 비상저감조치가 행해지면서 미세먼지를 줄이는 노력을 기울이고 있음

□ 필요성

- 미세먼지 피해가 큰 수도권 3개 시·도가 미세먼지 등 수도권 대기 오염 발생에 대한 공동대응이 필요해짐

② 목표 및 추진전략

□ 사업목표

- 수도권(미세먼지 등) 공동대응 상설기구 설치·운영

□ 추진전략

- 미세먼지 저감을 위한 기술 개발과 관련 연구사업 진행

③ 사업추진계획

□ 사업개요

- 사업기간 : 2018년 ~ 2022년
- 운영방법
 - (반기별) 환경부, 3개 시·도 자치단체장회의
 - (매월) 환경부, 3개 시·도 국장급 회의
- 주요 업무
 - 미세먼지 저감 대응 공동협력 방안

- 수도권 비상저감조치시 이행사항
- 수도권 매립지, 한강 수계 수질관리 및 기금운영 사항 등 환경분야 협의
- 기타 3개 시·도 건의사항

□ 추진계획

- 2018년 : 수도권 미세먼지 공동 대응 상설협의체 운영 6회
- 2019년 : 수도권 미세먼지 공동 대응 상설협의체 운영 5회 이상
- 2020년 : 수도권 미세먼지 공동 대응 상설협의체 운영 4회 이상
- 2021년 : 수도권 미세먼지 공동 대응 상설협의체 운영 4회 이상
- 2022년 6월까지 : 수도권 미세먼지 공동 대응 상설협의체 운영 4회 이상

□ 소요예산

- 총사업비 : 비예산

Ⅳ. 추진방안 및 평가체계

1. 사업 추진체계와 역할분담
2. 투자계획 총괄
3. 지역균형발전계획 수립 및 심의절차

IV. 추진방안 및 평가체계

1. 사업 추진체계와 역할분담

(1) 사업 추진체계

1) 추진체계 구성 및 기본방향

□ 인천시 지역혁신협의회

- 국가균형발전특별법 제정으로 지역 총괄 거버넌스 역할 및 중앙과 지역 그리고 지역과 지역간 균형발전정책의 허브 기능을 담당함
- 지역혁신협의회는 주요 활동은 균형발전 및 각종 공모사업에 대한 심의기능과 사업평가 및 의견제시, 지역 거버넌스 역할 등을 담당함

□ 인천시 지역혁신협의회 구성

- 지역혁신협의회는 시·도협의회와 시·군·구협의회 모두 의장을 포함하여 20인 이내로 구성함
- 지역혁신협의회는 협의회의 위상 강화와 안정적 지원 등을 위해 지자체 소속으로 하며, 위촉·임명권자도 지자체장으로 단일화함
- 임기는 위촉직의 경우 2년이며 연임도 가능하고, 당연직은 해당 직위의 재직기간으로 한정됨
- 분과협의회는 안건에 대한 전문적 조사검토 및 사전심의기능 수행 등 시·도협의회의 운영지원을 위해 기능별·분야별로 설치함
- 분과 위원회 설치 분야는 지역혁신성장, 중소(벤처)기업, R&D 등 지역발전 역량 제고 및 일자리 창출을 위한 분야 등에 대해 자율적으로 구성함
- 분과별 위원은 특정 분야의 실무적 역량을 갖춘 위원 10명 이내로 구성하며, 지역혁신에 대한 전문지식과 경험이 풍부한 학계, 산업계, 연구기관, 시·군·구 및 의회, 시민단체 등이 고루 참여할 수 있도록 구성함

- 특히 인천시는 광역지역의 특성상 도시 차원 사업부터 도서지역 마을 단위의 사업까지 업무영역이 넓어, 심도 있고 다각적인 검토가 필요함

□ 인천시 지역혁신협의회 업무

- 지역혁신협회의회의 주요 업무는 심의·조정업무, 평가·모니터링 업무, 소통·협력 업무로 나누어 진행됨
- 심의·조정업무는 각종 계획에 대한 심의 업무로 세부내용은 다음과 같음
 - 시·도 발전계획 및 시행계획 심의
 - 국가혁신융복합단지(국가혁신클러스터) 지정 및 육성 심의
 - 지역발전투자협약안 심의
 - 시·도 국가균형발전시책 시행 심의 등
- 평가·모니터링 업무는 혁신지원기관들의 운영체계를 평가 및 모니터링하는 업무로 세부내용은 다음과 같음
 - 지역경제시책 운영체계 평가 등
- 소통·협력 업무는 중앙과 지역, 지역과 지역, 지역 내의 다양한 혁신주체들과 연계·협력을 촉진하는 업무로 세부내용은 다음과 같음
 - 기관 간 연계·협력 업무(전국총회, 시·도의장단 협의회, 혁신지원단 협의회, 지역 내 혁신기관 및 산학연 네트워크)
 - 지역혁신 정책 및 성공사례 발굴과 홍보 등

□ 인천시 지역혁신협의회 조직체계

- 지역혁신협의회는 본 협의회와 분과협의회로 구성됨
- 본 협의회는 안건 및 검토사항에 대한 최종심의·의결을 담당하며, 반기별로 정기회의를 개최, 임시회의는 수시로 개최 가능함
- 분과협의회는 안건에 대한 전문적 조사검토 및 사전심의 기능을 수행하며, 본 협의회와는 달리 분기별로 정기회의를 개최하며, 임시회의는 수시로 개최 가능함

(2) 지역혁신협의회 지원체계

1) 인천시 지역혁신지원단

□ 인천시 지역혁신지원단 개요

- 지역혁신협의회 활동의 안정적 기반 마련을 위한 지원기구로 지자체의 담당 부서에 설치되어 협의회의 사무국 기능을 수행함
- 공무원을 단장으로 하고, 연구원 2명, 사무원 1명 외 2~3명으로 구성함

□ 인천시 지역혁신지원단 주요 지원사항

- 인천시 지역혁신지원단은 인천시 지역혁신협의회의 협의회 운영 실무지원과 조사연구 지원, 그리고 지역 내 연계협력 지원을 주로 지원하고 있으며 세부내용은 다음과 같음
 - (협의회 운영 실무지원) 협의회 회의 개최·운영지원, 협의회 안건의 사전검토 및 작성, 기타 시·도협의회 실무 지원
 - (조사연구지원) 국가균형발전·지역혁신에 관련된 전문적 조사연구, 규제 및 인·허가 절차 개선에 관한 사무
 - (지역 내 연계협력 지원) 지역 내 혁신기관 간 역할 조정 및 협력 촉진, 중앙-지방 및 타 지역과의 연계·협력 촉진, 주민 의견 수렴 및 참여 촉진, 지역혁신 교육 및 전문인력 양성 등

2) 지역혁신지원센터

□ 지역혁신지원센터 개요

- 지역혁신체계 구축 및 균형발전통계 지원 등의 업무를 지원하기 위하여 균특법 시행령에 따라 KIAT(한국산업기술진흥원)에 설치됨
- 주요 업무는 균형위와 협의회, 협의회와 협의회를 연결하는 총괄 사무국의 역할을 담당하며 주요 지원사항은 다음과 같음
 - (구성·운영지원) 협의회 위원 구성방향 지원, 협의회 사업계획 심의·평가, 협의회 운영 컨설팅 및 운영실적 평가, 협의회 운영 우

수사례 발굴 및 확산, 담당 공무원과 지역혁신지원단으로 접수 및 개선방안 마련

- (제도지원) 협의회 관련 부처의 요령·지침, 지자체 조례 등 보완 지원, 민관협력 촉진을 위한 정책연구, 제도의 활용 실태 모니터링 및 개선 방향 도출
- (교육지원) 협의회 위상, 권한, 역할 등 기본소양 교육, 계획·심의 평가 등에 필요한 예산·정책·현황 교육, 정책 콘텐츠 심화를 위한 트렌드 교육
- (네트워크 지원) 협의회와 관계기관간 네트워킹 지원, 혁신지원단 실무 협의체 지원, 지역 내 혁신단체와의 네트워킹 지원, 지역 내 우수사례 발굴 및 확산의 구심력 강화 지원, 협의회간 정책연구회 활동 지원 등

[그림 IV-1] 인천광역시 지역혁신협의회 추진체계

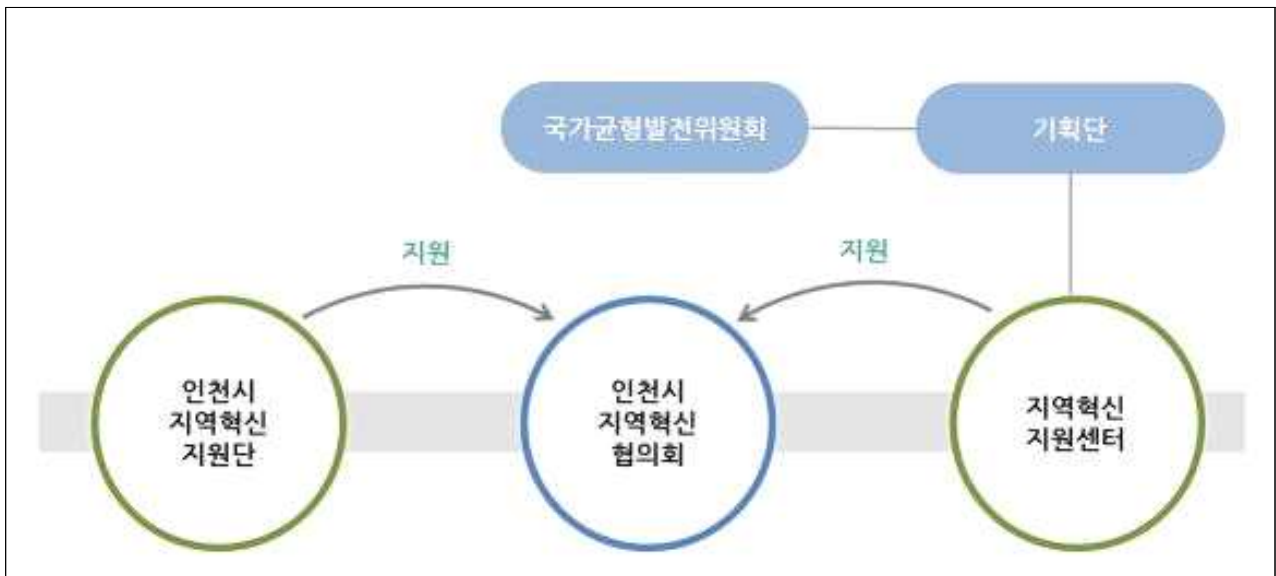

2. 투자계획 총괄

[표 IV-1] 투자계획 총괄표

(단위 : 백만원)

부문		국비					지방비	민자	합계
		2018	2019	2020	2021	2022			
합계(234)		568,040	587,943	597,677	544,136	559,944	2,687,188	6,247,739	11,792,666
안정되고 품격있는 삶 (91)	소 계	84,823	86,357	73,367	62,907	60,424	480,578	38,279	886,735
	지역인재-일자리 선순환 교육체계(23)	16,606	6,620	5,500	2,900	-	80,873	5,000	117,499
	지역자산을 활용한 문화관광(33)	13,584	17,432	6,166	4,871	4,521	109,939	15,583	171,096
	기본적 삶의 질 보장을 위한 보건복지체계 구축(35)	54,633	62,305	61,701	55,136	55,903	289,766	17,696	597,140
방방곡곡 생기가 도는 공간 (88)	소 계	355,106	369,001	367,708	370,535	385,729	732,207	3,380,850	5,961,136
	매력있게 되살아나는 농산어촌(23)	31,795	28,603	12,648	6,736	37,311	41,940	9,911	168,944
	도시재생 뉴딜사업 활성화(58)	218,167	274,722	283,345	240,391	262,370	656,553	682,365	2,617,913
	인구감소지역을 거주강소지역화(7)	105,144	65,676	71,715	123,408	86,048	33,714	2,688,574	3,174,279
일자리가 생겨나는 지역혁신 (55)	소 계	128,111	132,585	156,602	110,694	113,791	1,474,403	2,828,610	4,944,795
	경제자유구역 시즌2 (15)	70,990	76,913	80,215	76,917	76,922	841,244	1,766,400	2,989,601
	지역산업 활성화 (29)	56,300	54,307	60,864	15,877	18,605	568,951	1,062,210	1,837,114
	서해 평화수역 경제협력 활성화(11)	822	1,365	15,523	17,900	18,264	64,208	-	118,080

□ 안정되고 품격있는 삶 투자계획 총괄표

[표 IV-2] 안정되고 품격있는 삶 투자계획 총괄표

(단위 : 백만원)

실천 과제명	사업명	국비					지방비	민자	합계
		2018	2019	2020	2021	2022			
지역인재- 일자리 선순환 교육체계 (23)	대학 자율역량 강화 지원사업(ACE+) (인 하대)	2,000	2,000	2,000	-	-	-	-	6,000
	사회맞춤형 산학협력 선도대학(LINC+) 육성 사업(인하대)	1,191	1,200	1,200	1,200	-	-	-	4,791
	사회맞춤형 산학협력 선도대학(LINC+) 육성 사업(인천재능대)	1,752	1,700	1,700	1,700	-	-	-	6,852
	특성화 전문대학 육 성사업(인하공업전문 대학)	4,667	-	-	-	-	-	-	4,667
	특성화 전문대학 육 성사업(인천재능대학)	4,811	-	-	-	-	-	-	4,811
	인천시민대학 지정 및 운영	-	-	-	-	-	745	-	745
	평생교육진흥원 지원	-	-	-	-	-	7,325	-	7,325
	교육혁신지구 운영 사업	65	-	-	-	-	3,952	-	4,017
	매력적인 직업계고 육성	1,120	1,120	-	-	-	-	-	2,240
	인천녹색환경지원센 터 지원	400	-	-	-	-	400	500	1,300
	교육청 비법정전출금 지원	-	-	-	-	-	7,620	-	7,620
	창의적 인재 양성을 위한 인천형 미래교 실 조성	-	-	-	-	-	4,500	4,500	9,000
	대학일자리센터 운영 지원 사업	600	600	600	-	-	1,800	-	3,600
	인천청년공간 유유기 지 운영	-	-	-	-	-	3,000	-	3,000
	인천 청년사랑 프로 젝트	-	-	-	-	-	7,952	-	7,952
	청년 고용촉진 인턴 사업	-	-	-	-	-	10,050	-	10,050
	청년고용 우수기업 근로환경개선 지원	-	-	-	-	-	5,600	-	5,600

	청년 면접지원 서비스	-	-	-	-	-	700	-	700
	시장직속 일자리위원회 신설	-	-	-	-	-	300	-	300
	시·군·구 상생협력 일자리사업 추진	-	-	-	-	-	13,000	-	13,000
	구직청년을 위한 '드림체크카드' 도입	-	-	-	-	-	4,622	-	4,622
	중소기업 취업 청년을 위한 'Dream for 청년통장' 도입	-	-	-	-	-	9,307	-	9,307
	청년정책 전담기구 설치	-	-	-	-	-	비예산	-	비예산
지역자산을 활용한 문화관광 (33)	동구 복합문화 체육센터 건립	2,500	6,800	1,000	-	-	18,025	-	28,325
	문화특화지역 조성사업(문화도시 조성)	243	270	270	-	-	1,175	-	1,958
	민간사업정부지급금(BTL)_미추홀도서관 민간투자 시설사업 임대료	330	330	330	330	330	6,600	-	8,250
	민간사업정부지급금(BTL)_부평아트센터 건립 임대료 지원	100	100	100	100	100	7,692	7,715	15,907
	섬마을밴드 운영	-	-	-	-	-	350	-	350
	연수 체육문화센터 건립	1,249	2,772	-	-	-	9,384	-	13,405
	작은도서관 운영활성화 사업	-	-	-	-	-	2,132	-	2,132
	작은도서관 조성(송도 3동)	50	-	-	-	-	202	-	252
	전통예술 상설공연 지원	70	70	80	80	80	380	-	760
	지역문화예술 특성화사업	863	870	880	890	900	4,403	-	8,806
	생활문화 동아리 지원	-	-	-	-	-	2,500	-	2,500
	청라 복합문화센터 건립	-	-	-	-	-	7,500	-	7,500
	함박마을 문화·복지센터 건립	461	380	-	-	-	7,165	-	8,006
	고려역사문화제	-	-	-	-	-	2,640	1,200	3,840
	문화재 야행 프로그램	316	440	440	440	440	1,038	1,100	4,214
	실감형 콘텐츠산업 육성	-	-	-	-	-	6,000	-	6,000

	지역기반형 콘텐츠코 리아랩 운영	1,000	1,200	1,200	1,200	1,200	2,900	2,900	11,600
	지역문화산업연구센 터(CRC)육성(인천 문 화콘텐츠 기반구축)	500	600	600	600	600	2,900	-	5,800
	작은 문화공간 조성 사업	-	-	-	-	-	4,960	-	4,960
	경인권 핵심관광지 육성(경상, 자본)	315	315	315	315	-	632	-	1,892
	연평해전 평화기원 등대언덕 조성	930	-	-	-	-	460	-	1,395
	한겨레얼체험공원	1,575	1,575	-	-	-	1,576	1,576	6,302
	경인축 문화역사자산 네트워크 조성사업	455	410	-	-	-	371	-	1,236
	관광순환버스업(시티 투어) 지원	-	-	-	-	-	4,793	-	4,793
	관광안내체계구축(직 접, 지원)	200	180	221	226	221	1,048	-	2,096
	국민여가캠핑장 조성	100	-	-	-	-	100	-	200
	도시생활환경개선(누 들테마거리 조성)	1,019	-	-	-	-	492	492	2,003
	문화관광자원개발 (1883 개항장 관광명 소화 사업)	400	350	-	-	-	750	-	1,500
	의료관광클러스터 조 성(자체)	-	-	-	-	-	4,868	-	4,868
	인천 미추홀 연등축 제	90	90	90	90	90	300	200	950
	인천 펜타포트 음악 축제 지원	400	400	400	400	400	4,000	-	6,000
	인천 한류콘서트 개 최	320	280	240	200	160	2,500	400	4,100
	탐방로안내체계구축 (이야기가 있는 강화 나들길 명품코스 개 발)	98	-	-	-	-	98	-	196
기본적 삶의 질 보장을 위한 복지체계 구축 (35)	도서지역보건의료사 업 지원	-	-	-	-	-	1,650	-	1,650
	분만 취약지 지원 사 업	30	30	30	30	30	150	-	300
	농어촌보건소 등 이 전 신축	1,258	500	600	600	670	932	-	4,560
	응급의료 전용헬기 운영비	2,800	2,800	2,800	2,800	2,800	6,000	-	20,000

취약지 원격협진 네트워크 구축	80	80	80	80	80	-	-	400
취약지역 응급의료센터 기관 운영비 지원	304	304	304	304	304	-	-	1,520
가사간병 방문지원사업	1,268	1,353	1,353	1,353	1,353	2,870	-	9,550
건강생활지원센터 시설, 장비 확충	223	223	223	223	223	555	-	1,670
계양구 청소년수련관 기능 보강	80	-	-	-	-	20	-	100
공공시설 중심의 '공동돌봄나눔터' 설치	238	294	350	406	462	750	-	2,500
다문화가족 자녀언어 발달 지원	284	284	284	284	284	610	-	2,030
다문화가족지원센터 운영	189	189	189	189	189	1,265	-	2,210
복지공동체 "인천보듬지킴이" 사업	-	-	-	-	-	600	-	600
산모신생아 건강관리 지원 사업	3,427	3,427	3,427	3,427	3,427	7,345	-	24,480
장애아전문어린이집 및 육아종합지원센터 신축	-	1,332	-	-	-	2,095	-	3,427
지역사회 통합 건강증진 사업(지원)(지역사회 통합 건강증진사업 지원)	2,580	2,580	2,580	2,580	2,580	6,450	-	19,350
지역사회 통합 건강증진사업 지원(모바일 헬스케어 사업지원)	46	46	46	46	46	-	-	230
연수구 청소년수련관 기능 보강	250	-	-	-	-	63	-	313
중구 청소년수련관 건립	1,742	3,674	2,288	-	-	921	1,004	9,629
인천 복지기준선 설정	-	-	-	-	-	150	-	150
복지사각지대 방지를 위한 '찾아가는 복지서비스' 구축	-	-	-	-	-	22,626	-	22,626
믿고 맡길수 있는 국공립 및 공공형 어린이집 등 대폭 확대	8,083	8,940	9,888	10,605	11,196	66,432	-	115,144

	건강 취약계층 이용 시설 및 다중이용시 설의 공기질 관리시 스템 구축	-	-	-	-	-	5,826	-	5,826
	체험형 안전교육을 위한 119시민안전체 험관 건립	1,000	4,000	5,000	-	-	15,000	-	25,000
	범죄예방 도시디자인 (셉티드) 도입으로 범 죄위험 해소	-	-	600	600	600	2,700	-	4,500
	광역시 최초 시민 안 전보험제도 도입	-	-	-	-	-	2,780	-	2,780
	지역 사회서비스 투자 사업	14,279	15,833	15,833	15,833	15,833	33,255	-	110,866
	노인일자리 확대	3,820	3,820	3,820	3,820	3,820	21,825	-	40,925
	장애인일자리 지원 (복지일자리	69	69	69	69	69	345	-	690
	보육서비스 다양화	-	-	-	-	-	3,162	-	3,162
	농촌형 교통서비스 제공 사업	100	700	100	-	-	900	-	1,800
	도서관 여객선 운임 지원(자체)	-	-	-	-	-	39,843	2,057	41,900
	도서관 여객선 운임 지원(보조)	3,989	3,989	3,989	3,989	3,989	14,608	14,635	49,188
	장애인 콜택시 지원 업무	7,506	6,848	6,848	6,848	6,848	22,910	-	57,808
	저상버스 구입보조 (보조)	988	990	1,000	1,050	1,100	5,128	-	10,256
합계 (91)	91개 사업	84,823	86,357	73,367	62,907	60,424	480,578	38,279	886,735

□ 방방곡곡 생기도는 공간 투자계획 총괄표

[표 IV-3] 방방곡곡 생기도는 공간 투자계획 총괄표

(단위 : 백만원)

실천 과제명	사업명	국비					지방비	민자	합계
		2018	2019	2020	2021	2022			
해양·생태 기반의 지속가능하 고 매력있는 농어촌 (23)	지역 활력 화작목기반 조성	75	145	150	150	150	670	-	1,340
	농업기술센터 시설 확충	50	-	-	-	-	50	-	100
	군·구 수리시설 개보 수	1,800	1,800	1,800	1,800	32,375	9,894	-	49,469
	대산,당산2지구 대구 환경지정리	1,255	-	-	-	-	314	-	1,569
	농촌지도기반 조성(직 접)	2,000	2,765	250	250	250	5,515	-	11,030
	농촌관광주체 육성지 원	28	28	28	28	28	65	-	205
	청년농업인 영농정착 지원	68	68	68	68	68	80	-	420
	소규모 수도시설 개 량사업	1,000	-	-	-	-	429	-	1,429
	도서지역 식수원개 발	959	-	-	-	-	411	-	1,370
	소규모 공공하수도 건 설	14,437	15,869	5,000	-	-	7,134	7,134	49,574
	대청도 해수담수화 시설 공사	2,096	3,904	-	-	-	2,586	-	8,586
	농촌 공동아이돌봄 센터 운영지원	12	12	12	12	12	-	-	60
	정포항 선착장 보강	160	-	-	-	-	40	-	200
	답동항 건설(정비)공 사	1,200	-	-	-	-	300	-	1,500
	소연평항 건설(정비)공 사	2,200	-	-	-	-	550	-	2,750
	복합다기능 부잔교시 설 설치	380	-	-	-	-	95	-	475
	소형어선 인양기 설 치	100	112	112	-	-	81	-	405
	수산물종묘매입 방류 사업	1,430	1,400	2,728	2,728	2,728	1,377	1,377	13,768
	인공어초 시설사업	695	1,700	1,700	1,700	1,700	1,874	-	9,369

	해삼양식 육성사업	800	800	800	-	-	600	-	3,000
	수산물 산지가공시설사업	1,050	-	-	-	-	1,050	1,400	수산물 산지가공시설사업
	연안바다목장 조성	-	-	-	-	-	1,500	-	연안바다목장 조성
	수산물 유통판매촉진지원	-	-	-	-	-	7,325	-	수산물 유통판매촉진지원
도시재생 뉴딜사업 활성화 (58)	도시재생 일반- 인천 개항창조도시 재생사업(경제기반형)	3,453	12,667	-	-	-	16,120	-	32,240
	도시재생 일반- 왕의 길을 중심으로한 강화 문화가꾸기(근린재생형)	1,747	1,700	1,000	-	-	2,224	224	6,895
	도시재생 뉴딜- 인천을 선도하는 지속가능 부평 11번가(중심시가지형)	32,852	32,852	32,852	32,852	32,852	-	-	164,260
	도시재생 뉴딜- 패밀리-컬처노믹스 타운, 송림골(일반근린형)	51,800	51,800	51,800	51,800	51,800	-	-	259,000
	도시재생 뉴딜- 서구 상생마을(주거지원형)	17,796	17,796	17,796	17,796	17,796	-	-	88,980
	도시재생 뉴딜- 다시, 꽃을 피우는 화수 정원마을(우리동네살리기)	3,215	3,215	3,215	3,215	3,215	-	-	16,075
	도시재생 뉴딜- 만수무강 만부마을(우리동네살리기)	7,250	7,252	7,254	7,256	7,258	-	-	36,270
	도시생활환경개선 - 도란도란 송현마을	350	531	-	-	-	706	-	1,587
	도시생활환경개선 - 연수구 농원마을	306	170	175	176	173	-	-	1,000
	도시생활환경개선 - 서구 회화마을	508	478	478	478	478	-	-	2,420
	도시생활환경개선 - 서구 가재울마을	542	100	60	50	-	-	-	752

도시재생 뉴딜 공모 사업	-	45,000	55,000	45,000	45,000	190,000		380,000
젠트리피케이션 방지를 통한 지역상권 보호	-	-	-	-	-	2,500	7,600	10,100
‘더불어 마을’ 시범사업 - 누나동네	-	-	-	-	-	4,400	-	4,400
‘더불어 마을’ 시범사업 - 만석주꾸미 활성화 지구	-	-	-	-	-	4,450	-	4,450
‘더불어 마을’ 시범사업 - 백운1해제구역	-	-	-	-	-	4,444	-	4,444
‘더불어 마을’ 시범사업 - 송희마을	-	-	-	-	-	4,979	-	4,979
‘더불어 마을’ 희망지 사업 - 전동구역 외 9개	-	-	-	-	-	6,000	-	6,000
인천광역시 도시재생지원센터 설치 운영	-	-	-	-	-	3,424	-	3,424
도시재생 뉴딜 지원 - 소규모 재생사업	-	150	150	150	150	600	-	1,200
도시재생 뉴딜 지원 - 교육 프로그램 운영	-	150	150	150	150	-	-	600
도시재생 뉴딜 지원 - 주민참여 프로젝트팀 구성	-	30	30	30	30	-	-	120
도시균형 발전을 위한 전담 부시장제 도입 및 조직 신설	-	-	-	-	-	-	-	비예산
시민 중심 도시재생 정책협의회 운영	-	-	-	-	-	100	-	100
현장지원센터 운영	-	-	-	-	-	-	-	비예산
주차환경 개선 - 송의동 131-52번지 공영주차장 확충 공사	731	731	731	731	-	2,924	-	5,848
주차환경 개선 - 강화읍 관청리 공영주차장 조성	450	-	-	-	-	450	-	900

주차환경 개선 - 계산동 958-5번지 일원 공영주차장 조성	650	-	-	-	-	950	-	1,600
주차환경 개선 - 신흥시장 공영주차장 조성	580	-	-	-	-	580	-	1,160
주차환경 개선 - 강화읍 남산리 공영주차장 조성	-	700	-	-	-	700	-	1,400
주차환경 개선 - 도시생활환경개선(주거밀집지역 주차공간 조성)	200	-	-	-	-	2	-	202
고속철도 건설지원**	-	-	-	-	-	-	-	-
광역철도 건설 - 수도권 광역급행철도 (GTX-B)건설**	-	-	-	-	-	-	-	-
광역철도 건설 - 서울지하철 2호선 청라 연장**	-	-	-	-	-	-	-	-
광역철도 건설 - 서울지하철 9호선 공항 연장**	-	-	-	-	-	-	-	-
광역철도 건설 - 서울지하철 7호선 청라국제도시 연장**	-	2,000	14,900	48,400	78,200	96,500	-	240,000
광역철도 건설 - 서울지하철 5호선 검단 연장**	-	-	-	-	-	-	-	-
광역철도 건설 - 수인선 청학역 신설**	-	-	-	-	-	-	-	-
광역철도 건설 - 제2경인선 광역철도 건설(인천역~광명)**	-	-	-	-	-	-	-	-
광역철도 건설 - 인천도시철도 2호선 광명 연장**	-	-	-	-	-	-	-	-
광역철도 건설 - 서울지하철 7호선 석남 연장	70,000	35,000	37,322	-	-	92,215	-	234,537

광역철도 건설 - 인천~강릉 고속화철도 건설**	-	-	-	-	-	-	-	-
도시철도 건설 - 인천도시철도 1호선 검단 연장	-	-	-	-	-	72,000	655,000	727,000
도시철도 건설 - 인천도시철도 1호선 송도 연장**	16,700	30,000	23,342	-	-	36,999	-	107,041
도시철도 건설 - 영종내부순환선 1단계**	-	-	-	-	-	-	-	-
도시철도 건설 - 송도내부순환선 1단계**	-	-	-	-	-	-	-	-
남북평화도로 건설 사업(영종~신도~강화)**	-	-	-	-	-	-	-	-
국가지원지방도 건설 - 연평해안도로 개설	1,200	1,600	-	-	-	700	-	3,500
국가지원지방도 건설 - 국지도84호선(길상~선원)도로개설공사	2,000	8,500	5,500	13,849	-	33,450	-	63,299
국가지원지방도 건설 - 도계-마전(국지도98호선)	-	200	2,000	10,000	25,268	66,927	-	104,395
국가지원지방도 건설 - 인천 서구 거침도-약암리간 도로개설	-	12,000	7,300	-	-	2,380	10,000	31,680
국가지원지방도 건설 - 백령보행차도로 건설	1,000	1,000	-	-	-	-	-	2,000
화물자동차 공영차고지 건설지원 - 계양IC 일원	3,650	7,000	12,800	-	-	5,025	4,945	33,420
화물자동차 공영차고지 건설지원 - 남동IC 일원	-	-	8,300	8,458	-	3,591	3,591	23,940

	연도교 건설 - 서도 연도교 건설**	-	-	-	-	-	-	-	-
	연도교 건설 - 모도 -장봉도 연도교**	-	-	-	-	-	-	-	-
	연도교 건설 - 대이 작도-소이작도 연도 교**	-	-	-	-	-	-	-	-
	연도교 건설 - 시모 도 갯벌생태계 복원 사업	1,187	2,100	1,190	-	-	1,213	1,005	6,695
인구감소지 역을 거주강소지 역화 (7)	맞춤형 공공임대주 택 사업(공공임대주 택 2만호 공급 프로 젝트)	78,440	63,804	69,778	121,447	84,062	9,100	2,688,574	3,115,205
	기초생활기반확충사 업	15,199	-	-	-	-	3,800	-	18,999
	주민소득증대사업	7,958	-	-	-	-	2,186	-	10,144
	지역경관개선사업	1,864	-	-	-	-	466	-	2,330
	마을기업 육성(지원)	235	400	430	440	450	1,805	-	3,760
	지역공동체일자리 사업(지원)	1,428	1,442	1,457	1,471	1,486	3,642	-	10,926
	도시텃밭 활성화 및 도시농업인 지원 프 로그램 확대	20	30	50	50	50	12,715	-	12,915
합계 (88)	88개 사업	355,106	369,001	367,708	370,535	385,729	732,207	3,380,850	5,961,136

**표시된 사업은 5개년 계획(2018-2022년)이후로 사업비 확정 예정인 사업이며, 본문(총사업비)과 재정계
획표(계획기간 내 사업비)의 내용이 상이함

□ 일자리가 생겨나는 지역혁신 투자계획 총괄표

[표 IV-4] 일자리가 생겨나는 지역혁신 투자계획 총괄표

(단위 : 백만원)

실천 과제명	사업명	국비					지방비	민자	합계
		2018	2019	2020	2021	2022			
경제자유구역 시즌2 (15)	World Class Technology(IT, BT 최 첨단기업 유치)	-	-	-	-	-	-	-	비예산
	최첨단 의료서비스 복 합단지 조성	-	-	-	-	-	-	-	비예산
	복합리조트 및 복합쇼 핑몰 조성	-	-	-	-	-	-	-	비예산
	송도컨벤시아 2단계 건립(BTL)	-	5,920	5,920	5,920	5,920	31,474	-	55,154
	국제회의복합지구 진 흥·육성	21,910	21,913	21,915	21,917	21,922	195,931	1,013,500	1,319,008
	송도-남동 미래특화산 업 육성(B-MeC) 벨트 조성	-	-	3,300	-	-	-	752,032	755,332
	송도 국제기후금융도 시 조성	49,080	49,080	49,080	49,080	49,080	14,025	-	259,425
	Creating the Future 구축, 운영	-	-	-	-	-	61,150	-	61,150
	아트센터 인천 콘서트 홀 개관운영	-	-	-	-	-	55,175	-	55,175
	송도국제도시 워터프 론트 조성사업	-	-	-	-	-	437,000	-	437,000
	시민행복을 위한 다양 한 문화행사 확대	-	-	-	-	-	9,038	868	9,906
	송도 Bird Island 조성	-	-	-	-	-	7,726	-	7,726
	인천 글로벌캠퍼스 교 육·연구시설 증축	-	-	-	-	-	18,128	-	18,128
	외국 교육·연구기관 유치 지원 사업*	-	-	-	-	-	-	-	미정
	글로벌 스타트업 캠퍼 스 운영	-	-	-	-	-	11,597	-	11,597
지역산업 활성화 (29)	지역SW산업 진흥지원	178	178	178	178	178	1,374	-	2,264
	지역SW융합클러스터 구축	-	-	-	-	-	3,300	-	3,300
	자동차 부품산업 육성 지원	-	-	-	-	-	3,500	-	3,500
	인천 BIO산업지원	-	-	-	-	-	3,450	-	3,450
	로봇산업 육성	-	-	-	-	-	3,750	-	3,750

로봇랜드 운영	-	-	-	-	-	14,935	-	14,935
뷰티도시조성	-	-	-	-	-	6,000	-	6,000
인천국제공항과 연계한 일자리 창출(공항경제권, 항로교육, 훈련센터, MRO) 및 산업육성	-	-	-	-	-	7,200	-	7,200
항만·항공산업을 연계한 마이스터고 육성과 대학, 연구소 유치	14,000	20,000	20,000	-	-	304,000	10,000	368,000
노후산업단지 구조개선 및 스마트 혁신산업단지 추진	2,100	2,650	800	3,500	6,000	29,350	1,039,850	1,084,250
산업시설 환경개선사업	-	-	-	-	-	4,000	860	4,860
스마트공장 확산 사업	-	-	-	-	-	13,440	-	13,440
남촌일반산업단지 조성사업	-	-	-	-	-	9,765	-	9,765
지역산업 마케팅 지원	715	2,100	2,100	2,100	2,100	9,115	-	18,230
지역 중소기업 디자인 지원	1,100	1,100	1,100	1,100	1,100	5,500	-	11,000
산업기술기반 조성사업	-	-	-	-	-	9,765	-	9,765
창업보육지원	-	-	-	-	-	7,533	-	7,533
창업 생태계 조성	-	-	-	-	-	28,524	-	28,524
거점별 근로자 종합문화복지센터 확대 설치	100	2,000	600	300	300	2,700	-	6,000
예비창업가들을 위한 '드림촌' 조성	-	12,400	9,600	-	-	45,050	-	67,050
인천창업포럼 등 청년창업 및 인천창업기금 조성	30,000	6,000	18,000	-	-	8,345	11,500	73,845
최저임금 인상에 따른 소상공인 경영 지원	-	-	-	-	-	21,588	-	21,588
미래형 스마트 전통시장 전환 육성	2,385	2,504	2,629	2,761	2,899	13,290	-	26,468
산업별 근로자 지원프로그램(EAP) 도입으로 스트레스 경감	-	-	-	-	-	400	-	400
인천시 선임 노무사를 통한 중소기업 노동자 보호	-	-	-	-	-	400	-	400

	사회적경제 생태기반 조성	-	-	-	-	-	3,414	-	3,414
	사회적기업 육성(사업 개발비 등)	1,290	1,290	1,296	1,303	1,309	1,390	-	7,878
	사회적기업 육성(사회 보험료사업)	466	395	516	520	535	1,048	-	3,480
	사회적기업 육성(일자리 창출)	3,966	3,690	4,045	4,115	4,184	6,825	-	26,825
서해 평화수역 경제협력 활성화 (11)	어촌특화지원센터 지정운영	250	250	250	250	-	1,000	-	2,000
	자연체험학습시설 운영	-	-	-	-	-	235	-	235
	바다, 섬, 갯벌 등 해양자원의 관광자원화	-	-	-	-	-	50,000	-	50,000
	크루즈, 카페리, 마리나 활성화로 바다 접근성 확대	-	-	-	2,400	2,160	4,190	-	8,750
	임도시설(임도시설, 구조계량, 임도관리원)	300	270	300	300	300	628	-	2,098
	지역특화조림(섬지역 산림가꾸기)	252	253	254	255	256	380	-	1,648
	산림복지 실현을 위한 유아숲체험원 조성 확대	20	592	1,332	1,184	814	3,942	-	7,884
	백령도 공항 건설	-	-	387	2,311	3,534	-	-	6,232
	서해5도 남북공동어로 구역 설정	-	-	13,000	11,200	11,200	-	-	35,400
	수산물 유통 가공시설 지원	-	-	-	-	-	1,333	-	1,333
	해안 철책 철거를 통한 시민이용 친수공간 확대	-	-	-	-	-	2,500	-	2,500
합계 (55)	55개 사업	128,111	132,585	156,602	110,694	113,791	1,474,403	2,828,610	4,944,795

*표시된 사업은 기관의 유치 조건에 따라 사업비가 변동되므로 미정으로 표시함

3. 발전계획 수립 및 심의 절차

□ 시·도 발전계획 및 시행계획의 수립절차 및 협의회의 심의 시기

- 매년 산자부와 시·도 협의를 거쳐 시행계획 수립지침을 협의하여 결정하면 균형위에서 심의를 거쳐 승인
- 산자부는 승인된 수립지침을 지자체에 송부하고, 지자체는 지침에 따라 발전계획안을 수립하여 지역혁신협의회 심의를 신청
- 지역혁신협의회는 발전계획에 대한 심의를 진행하고 균형위와 지자체에 의견을 제출
- 지자체는 지역혁신협회의 의견을 반영한 최종 계획과 전년도 추진실적을 균형위와 관계부처에 제출

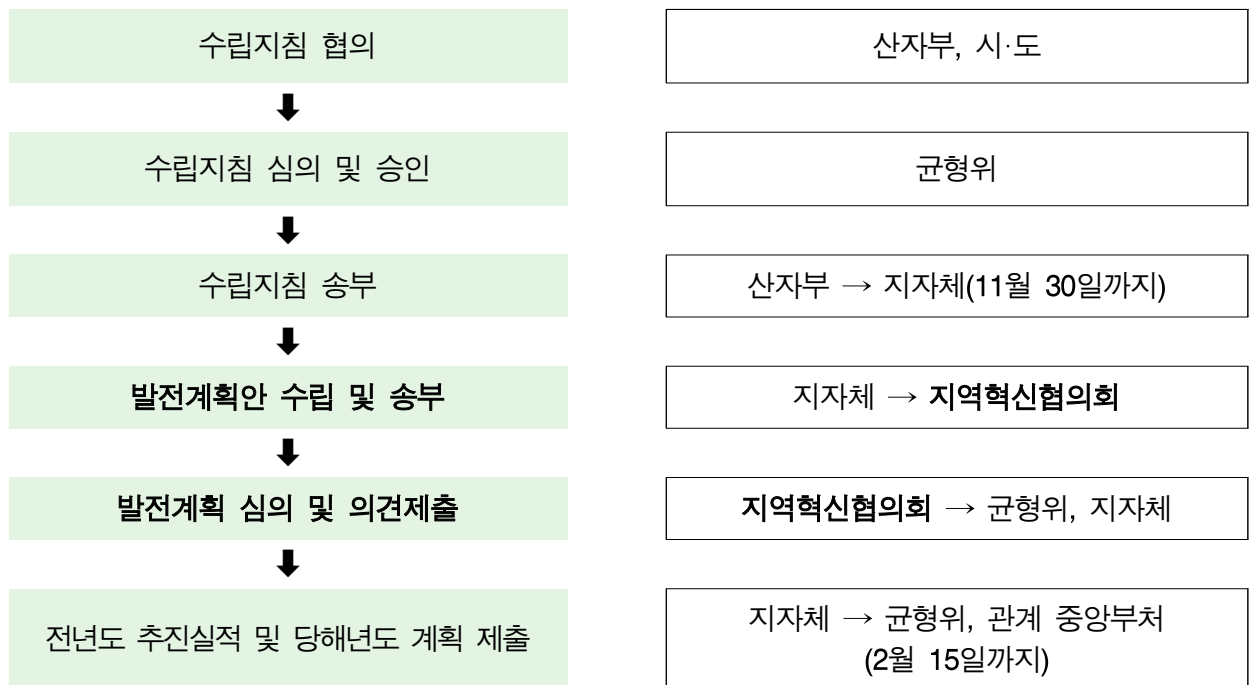

□ 심의 절차

- 지자체가 수립한 계획안을 토대로 지역혁신지원단이 심의 안건을 작성하여 지역혁신협의회에 제출
- 지역혁신협의회는 지자체가 제출한 안건에 대한 협의회를 개최하여 심의 및 의결 과정을 진행
- 지역혁신협의회는 심의 결과를 균형위와 지자체에 통보

