

# 인천광역시 2020년도 정기분 공 유 재 산 관 리 계 획 안

인 천 광 역 시







# 인천광역시 2020년 정기분 공 유 재 산 관 리 계 획 안

의안 번호	529
----------	-----

제출연월일 : 2019. 9. .  
제 출 자 : 인천광역시장

## 1. 제안이유

- 가. 「공유재산 및 물품관리법」 제10조(공유재산의 관리계획 수립 및 변경) 및 「인천광역시 공유재산 관리 조례」 제12조(공유재산 관리계획)의 규정에 따라 2020년도 정기분 공유재산관리계획안을 수립하여
- 나. 위 계획에 포함된 중요재산의 취득·처분에 대하여 시 의회의 의결을 받고자 함.

## 2. 계획내역

(단위 : 건, 천원)

구 분	건수	기준가격	비 고
처분	1	1,618,298	건물 1, 토지 1
취득	3	41,994,360	건물 3

## 3. 주요내역

### ① 신포동 공영주차장 건축계획안

(단위 : m<sup>2</sup>, 천원)

구 분	소재지	지목	취득면적	기준가격	재산관리관
건물	중구 해안동4가 1-1	차	3,900	5,599,000	교통관리과



## ② 舊)강후초등학교 매각 처분계획안

(단위 : ㎡, 천원)

구 분	소재지	처분면적	기준가격	재산관리관
토지	강화군 하점면 이강리 357 외 4필지	13,523	1,187,338	문화콘텐츠과
건물	강화군 하점면 이강리 357 외 3필지	1,248.91	430,960	

## ③ 출산·육아 종합 인프라 구축 계획안

(단위 : ㎡, 천원)

구 분	소재지	취득면적	기준가격	재산관리관
건물	부평구 부평동 663-37 외 1필지	9,800	26,982,000	보육정책과

## ④ 인천광역시 선수단 숙소 신축계획안

(단위 : ㎡, 천원)

구 분	소재지	취득면적	기준가격	재산관리관
건물	연수구 문학동 388	4,000	9,413,360	보육정책과



---

# 인천광역시 2020년도 정기분 공유재산관리계획안

---

■ 총괄표 .....	4
■ 재산의 목록 (취득) .....	5
■ 재산의 목록 (처분) .....	5
■ 관련자료	
① 신포동 공영주차장 건축계획안 .....	6
② 구) 강후초등학교 매각처분계획안 .....	10
③ 출산·육아 종합 인프라 구축계획안 .....	14
④ 인천광역시 선수단 숙소 신축 계획안 .....	35



## ■ 총괄표

### ☐ 취득

(단위 : m<sup>2</sup>, 천원)

구분		동수	필지수	면적	기준가격	비고
계		3	—	27,064	41,994,360	
토지	당초		—	—	—	
	금회		—	—	—	
	누계		—	—	—	
건물	당초	—		—	—	
	금회	3		17,700	41,994,360	
	누계	3		17,700	41,994,360	

### ☐ 처분

(단위 : m<sup>2</sup>, 천원)

구분		동수	필지수	면적(수량)	기준가격	비고
계		1	5	14,771.91	1,618,298	
토지	당초		—	—	—	
	금회		5	13,523	1,187,338	
	누계		5	13,523	1,187,338	
건물	당초	—		—	—	
	금회	1		1,248.91	430,960	
	누계	1		1,248.91	430,960	
기타	당초			—	—	
	금회			—	—	
	누계			—	—	



## ■ 재산의 목록(취득)

(단위: m<sup>2</sup>, 천원)

관리 번호	재산 구분	재 산 의 표 시				취 득 면 적	기준가격	취득사유	재 산 관리관	비고
		소재지	지번	지목	동수					
계						17,700	41,994,360			
2020-1	건물	해안동 4가	1-1	차	(1동)	3,900	5,599,000	신포동 공영주차장 건축	교통 관리과	본계획
2020-2	건물	부평동	663-37 외1필지	임	(1동)	9,800	26,982,000	출산·육아 종합 인프라 구축	보육 정책과	
2020-3	건물	문학동	388	대	(1동)	4,000	9,413,360	인천시 선수단 숙소신축	체육 진흥과	

## ■ 재산의 목록(처분)

(단위: m<sup>2</sup>, 천원)

관리 번호	재산 구분	재 산 의 표 시				처 분 면 적	기준가격	처분사유	재 산 관리관	비고
		소재지	지번	지목	지적					
계						14,771.91	1,618,298			
2020-1	토지	이강리	357 외 4필지	학	—	13,523	1,187,338	구)강후초등 학교 매각	문화 콘텐츠과	본계획
	건물	이강리	357 외 3필지	학	—	1,248.91	430,960			



# ① 신포동 공영주차장 건축계획안

## 1. 의결주문

인천광역시 중구 해안동4가 1-1번지 상 신포동 공영주차장 건축 (취득) 계획안에 대하여 아래 내용과 같이 의결한다.

## 2. 제안이유

신포동 상업지역 내 주차환경 개선을 위한 신포동 공영주차장 건축 계획과 관련하여,

계획에 포함된 재산의 취득에 대하여 의결을 받고자 함.

## 3. 주요내용

### 가. 재산의 표시

(단위 : m<sup>2</sup>, 천원)

구 분	소재지	면 적	기준가격	비 고
건물	중구 해안동4가 1-1	3,900	5,599,000	

### 나. 사업개요

#### ○ 사업목적 및 용도

- 사업목적 : 신포동 일원은 인천광역시의 대표적 구도심 상권으로 주차여건이 열악하고 개항장 활성화 사업에 따른 주차 수요 급증할 것으로 예상되어 공영주차장을 확충하여 상가이용자 및 관광객에 주차편의를 제공하고자 함

- 용 도 : 공영주차장

#### ○ 위 치 : 인천광역시 중구 해안동 4가 1-1번지

#### ○ 사업기간 : 2020년 1월 ~ 2021년 12월



○ 소요예산

- 총 사업비 : 5,599백만원<전액시비> / 원도심활성화특별회계
- 연도별 사업비 소요내역

(단위 : 천원)

구 분	2019년	2020년	2021년	2022년	비 고
시 비	-	250,000	5,349,000	-	

○ 사업규모

- 토 지 : 중구 해안동4가 1-1/ 주차장/ 2,157.1m<sup>2</sup> (토지소유자 : 인천광역시)
- 건 물 : 지상 2층, 연면적 3,900m<sup>2</sup>(**신축 2층3단, 163면**)  
(당초 : 지평식 71면 → 2층 3단 163면)

○ 재원별 사업비 내역

사업비 : 총 5,599,000천원(시비 5,599,000천원)

구 분		산 출 기 초	금 액 (천 원)
총사업비		5,599,000천 원	5,599,000
부지매입비		시유지	-
건설비 계		5,599,000천 원	5,599,000
건축비	소계	5,265,000천 원	5,265,000
	건축	3,900m <sup>2</sup> x 1,350천 원 ≒ 5,265,000천 원 ※ 2016년(1,100,000원/m <sup>2</sup> ), 2017년(1,447,000원/m <sup>2</sup> ) 조달청 공공건축물 유형별 공사비분석 주차장 신축사례 단가 평균에 물가상승률 6% 보정치 적용	5,265,000
용역비	소계	320,000천 원	320,000
	설계비	5,265,000천 원 x 4.63% ≒ 244,000천 원	320,000
	감리비	5,265,000천 원 x 1.45% ≒ 76,000천 원 ※ 2019년 지방자치단체 예산편성운영 기준 건설부분 요율적용	
기타	소계	14,000천 원	14,000
	시설 부대비	5,265,000천 원 x 0.27% ≒ 14,000천 원 ※ 2019년 지방자치단체 예산편성운영 기준 건설부분 요율적용	14,000



#### 다. 기준가격 명세

(단위 : 천원)

구 분	토지	건물	공작물 등
금액	-	5,599,000	-

※ 건물의 신축증축, 공작물 등 시설물의 설치는 토지보상비 등 토지를 취득하는데 드는 비용을 제외한 건축비, 시설비 등 사업비로 함.

#### 라. 계약방법 : 일반입찰

#### 마. 위치도



#### 바. 현장사진





#### 4. 공유재산목록(대장)

##### ○ 취득(증가)재산

(단위: m<sup>2</sup>, 천원)

관리 번호	재산 구분	재 산 의 표 시				취 득 면 적	기준가격	취득 사유	재 산 관리관	비고
		소재지	지번	지목	지적					
1	건물	중구	해안동4가 1-1	주차 장	2,157.1	3,900	5,599,000	공영주차장 건축	교통 관리과	



## ② 舊) 강후초등학교 매각 처분계획안

### 1. 의결주문

인천광역시 강화군 舊)강후초등학교 매각처분에 대하여 주요내용과 같이 의결한다.

### 2. 제안이유

『舊)강후초등학교』 부지를 활용한 강화군의 테마형 복합문화 공간 조성계획과 관련하여, 계획에 포함된 시유재산의 처분에 대하여 의결을 받고자 함

### 3. 주요내용

#### 가. 재산의 표시

(단위 : m<sup>2</sup>, 천원)

구 분	소재지		면 적	기준가격	비 고
토 지	강화군 하점면 이강리 357		11,498	1,009,524	2019년 공시지가
	357-1		938	82,356	
	360-2		646	56,718	
	362-6		51	4,498	
	366-2		390	34,242	
	소 계		13,523	1,187,338	
건 물	357외 3필지	교사동	777.6	320,371	2019년 시가표준액
		화장실	14.9	640	
		관사/화장실	146.42	7,906	
		관사	64.6	29,974	
		급식소	169.44	46,426	
		관사	53.2	12,448	
		창고	22.75	13,195	
	소 계		1,248.91	430,960	
합 계			14,771.91	1,618,298	

#### 나. 사업목적 및 용도

- 사업목적 : 강화군의 폐교를 활용한 복합문화공간 조성을 위해 시유지를 강화군에 매각
- 용 도 : 학교용지 (※강화군이 매입하고 사업 추진 시 용도 변경)

다. 위 치 : 인천광역시 강화군 하점면 이강리 357외 4



라. 사업기간 : '20. 1월 ~ '21. 12월(시설공사 준공까지)

마. 매각방법 : 수의계약

－ 공유재산 및 물품관리법 시행령 제38조 1항 1호

바. 매각금액 결정 : 시가(감정평가액 산술평균 금액 + 감정평가 비용)

－ 공유재산 및 물품관리법 시행령 제27조(일반재산가격의 평정 등)

사. 매각대금 납부 : 강화군에서 2020년 예산 편성하여 일괄 납부

아. 위치도 및 현장사진





#### 자. 그동안 추진사항

- 2018. 4 : 『폐교시설 활용 문화재생사업』 추진계획 수립(시)
- 2018. 12 : 폐교(舊 강후초등학교) 소유권 이전(회계간 이관:교육청→시)
- 2019. 2. ~ 7 : 타당성 용역 실시(강화군)
- 2019. 7 : 『폐교시설 활용 문화재생사업』 추진계획 수립(강화군)

#### 차. 향후계획

- 2019. 10 : 공유재산관리계획 의회 승인
- 2020. 1 : 감정평가 실시 및 매매계약 체결, 매각대금 납부 후 소유권 이전 등

#### 카. 처분재산 대상목록

(단위: m<sup>2</sup>, 천원)

관리 번호	재산 구분	재 산 의 표 시				처 분 면 적	기준가격	처분 사유	재 산 관리관	비고
		소재지	지번	지목	면적					
1	토지	강화군 하점면 이강리	357외 4필지	학교 용지	13,523	13,523	1,187,338	강화군 복합문화공간 추진을 위하여 매각	인천 광역시	
	건물	상 동	357외 3필지		1,248.91	1,248.91	430,960	상 동	인천 광역시	
	합계					14,771.91	1,618,298			

#### ○ 법적근거

- 공유재산 및 물품관리법 제10조(공유재산의 관리계획 수립·변경 등)
- 공유재산 및 물품관리법 제36조(일반재산의 매각)
- 공유재산 및 물품관리법 시행령 제38조(수익계약으로 매각할 수 있는 경우 등)

### 5. 참고자료

- 폐교시설활용 문화재생사업 추진계획(19. 7.) 주요 내용(강화군 수립)



□ **사업개요**

- 위 치 : 강화군 하점면 이강리 357외 4
- 사업기간 : 2019. ~ 2021.
- 사업규모 : 대지면적 13,523㎡, 건물연면적 1,248.91㎡
- 사업내용 : 테마형 전시관, 교육 및 체험공간 등 복합문화공간 조성
- 사업주체 : 인천광역시 강화군
- 총사업비 : 6,520백만원(국비 2,000, 시비 1,000, 군비 3,520)  
\* 군비 : 19년 타당성 용역비(20백만원), 20년 토지 및 건물매입비(2,500백만원) 포함
- 연차별 투자계획

(단위 : 백만원)

구 분	계	2019	2020	2021
계	6,520	20	3,300	3,200
국 비	2,000	—	400	1,600
시 비	1,000	—	200	800
군 비	3,520	20	2,700 (매입비 2,500, 공사비 200)	800

□ **추진사항**

- 2019. 6. : 2020년 군특회계(산업단지, 폐산업시설 문화재생사업) 국비신청
- 2019. 7. : 타당성 용역 완료

□ **향후계획**

- 2019. 8. ~ 10. : 공유재산 관리계획 수립(취득—매입),  
지방재정투자심사 이행
- 2020. 1. : 토지 및 건축물 매입
- 2020. 1. ~ 6. : 기본 및 실시설계 용역 추진
- 2020. 7. ~ 2021. 6. : 조성 공사 추진
- 2021. 7. ~ 2021. 12. : 운영준비 및 홍보
- 2022. : 개관 및 운영



### ③ 출산·육아 종합 인프라 구축 계획안

#### 1. 의결주문

인천광역시 공유재산 출산·육아 종합 인프라 구축 (취득) 계획안에 대하여 아래 주요내용과 같이 의결한다.

#### 2. 제안이유

##### 가. 사업추진사유 및 목적

###### 국 가 정 책 기 조

출산율 목표의 출산 장려 정책에서 **보육 환경 등 삶의 질 제고** 정책으로 전환 「제3차 저출산·고령사회 기본계획」

###### 민선7기 시장 공약사항

취약계층을 대상으로 경제적 부담 절감 및 공공의 선도적인 돌봄 책임을 강화하는 「**공공산후조리원**」 건립

###### 포용국가 아동정책

육아종합지원센터를 기반으로 영유아들이 미세먼지, 계절적 요인 등 외부 환경에 안심하고 놀이할 수 있는 「**보육 친화 다기능 혁신센터**」 건립

- 매년 100여개의 어린이집이 폐원하는 등 인천의 영유아 감소폭이 큰 실정이며, 외부 환경에 안심하고 놀이할 수 있는 환경조성 대책이 시급
- 최고의 공공 서비스를 제공하고 ‘부모와 아이가 행복한 보육도시’ 조성  
⇒ **전국 최초 출산 및 보육 친화 다기능 혁신센터 건립**

##### 나. 심의회 의결(사유) 공유재산관리법 근거

- 공유재산 및 물품관리법 시행령 제7조제1항제1호

#### 3. 주요내용

##### 가. 재산의 표시

(단위 : m<sup>2</sup>, 천원)

구 분	소재지	면 적	기준가격	비 고
건물	부평동 663-37, 산15-3	9,800	26,982,000	

※ 기준가격 : 타당성 조사 및 기본계획 수립용역 성과물 근거로 산출



## 나. 사업개요

### ○ 사업목적 및 용도

- 사업목적 : 매년 100여개의 어린이집이 폐원하는 등 인천의 영유아 감소 폭이 큰 실정이며 이에 대해 출산율 목표의 출산 장려 정책에서 보육 환경 등 삶의 질 제고 정책으로 패러다임의 변화가 필요하며, 미세먼지 등에 외부 환경에 안심하고 놀이할 수 있는 환경조성 대책이 시급함에 따라 '아이 키우기 좋은 환경 조성'을 위한 저출산 미래 대책의 일환으로 전국 최초 출산 및 보육 친화 다기능 혁신센터를 통해 최고의 공공 서비스를 제공하여 '부모와 아이가 행복한 보육도시' 조성

- 용 도 : 사회복지시설

### ○ 위 치 : 인천광역시 부평구 부평동 663-37, 산15-3 일원

### ○ 사업기간 : '19.03월 ~ '22.12월

### ○ 소요예산

- 총 사업비 : 26,982,000천원<국비6,000,000/ 시비20,982,000>, 일반회계
- 연도별 사업비 소요내역

(단위 : 천원)

구 분 (용도별)	2019년	2020년	2021년	2022년	비 고
계	78,000	7,449,000	6,727,000	12,728,000	
국비	-	6,000,000	-	-	
시비	78,000	1,449,000	6,727,000	12,728,000	

### ○ 사업규모

- 토 지 : 부평동 663-37(6,705㎡), 산15-3(8,295㎡) ※필지 분할시 토지측량이후 정확한 필지별 면적 확정, 지목 : 임야, 면적 : 15,000㎡ (도시관리계획 결정, 사회복지시설15,000㎡), 토지소유자 : 인천광역시



- 건 물1(출산동)

층별	건물동수	용도	면적(m <sup>2</sup> )	비고
계	제1동	공공산후조리원	1,950	
2층	제1동	산모실 신생아실 수유실	650	14실기준 (18m <sup>2</sup> /실)
1층	제1동	사무실, 상담실, 임산부교실, 요가실, 휴게실, 식당, 주방, 린넨실	650	
지하1층	제1동	주차장, 세탁실	650	

- 건 물2(영유아동)

층별	건물동수	용도	면적(m <sup>2</sup> )	비고
계	제2동		7,850	
4층	제2동	유아전용수영장	1,570	
3층	제2동	육아종합지원센터, 다목적홀, 상담치료실	1,570	
2층	제2동	프로그램실(체육, 요리),체험관(음률, 미술, 과학)	1,570	
1층	제2동	실내놀이기구, 디지털미디어, 안전체험관, 시간제보육시설, 어린이도서관	1,570	
지하1층	제2동	북카페, 자조모임실, 주차장 등	1,570	

- 기타 : 연령별 숲체험터 600m<sup>2</sup>, 교통공원 200m<sup>2</sup>



## ○ 재원별 사업비 내역

사업비 : 총 26,982,000천원(국비 6,000,000천원, 시비 20,982,000천원)

구 분		산 출 기 초	금 액 (천원)
총사업비		26,982,000천원	26,982,000
부지매입비		시유지	-
건설비 계		24,665,000천원	24,665,000
건 축 비	소계	(건축연면적9,800㎡ / 토목포함) 24,665,000	24,665,000
	건축	• 9,800㎡×1,925,587×1.0335³ 20,832,000천원	20,832,000
	전기	• 9,800㎡×238,001×1.0335³ 2,575,000천원	2,575,000
	통신	• 9,800㎡×116,253×1.0335³ 1,258,000천원	1,258,000
기타	계	57,000천원	57,000
	시설부대비	• 24,665,000×0.23% 57,000천원	57,000
용 역 비	계	2,260,000천원	2,260,000
	타당성 및 기본계획수립	• 타당성조사 및 기본계획수립용역(1식) 78,000천원	78,000
	영향평가비	• 실시계획35, 환경35, 재해30 100,000천원	100,000
	설계공모비	•설 계비 1,226,000천원×10% 123,000천원	123,000
	설 계비	소계	1,226,000천원
		건축	•20,832,000천원×4.87% 1,015,000천원
		전기	• 2,575,000천원×4.15% 107,000천원
		통신	• 1,258,000천원×8.23% 104,000천원
	감리비	소계	733,000천원
		건축	• 403,000천원(상주, 실비정액가산방식) 403,000천원
		전기	• 313,000천원(상주, 정액적산방식) 313,000천원
		통신	• 1,258,000천원×1.36% 17,000천원

- 조달청 2017년 공공건축물 유형별공사비 평균적용 및 건설공사비 지수 3회 반영  
- 노유자3 : 세종시 2,100,160원, 복지시설2 : 화성시 2,459,522원 평균
- 국토교통부 건축 설계공모 운영지침 적용(공모안 작성비용 보상 관련)



## 다. 기준가격 명세

(단위 : 천원)

구 분	토지	건물	공작물 등
금액	-	26,982,000	-

※ 건물의 신축·증축, 공작물 등 시설물의 설치에 토지보상비 등 토지를 취득하는데 드는 비용을 제외한 건축비, 시설비 등 사업비로 함.

## 라. 계약방법 : 일반입찰

## 마. 위치도

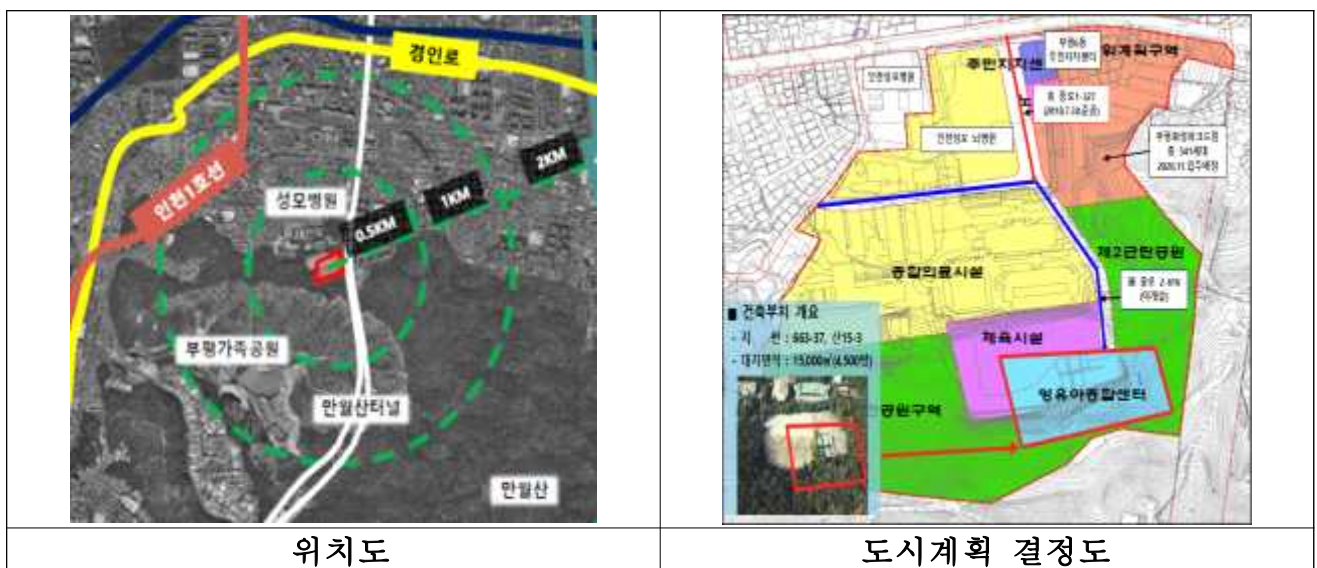

## 바. 현장사진





#### 4. 공유재산목록(대장)

##### ○ 취득(증가)재산

(단위: m<sup>2</sup>, 천원)

관리 번호	재산 구분	재 산 의 표 시				취 득 면 적	기준가격	취득 사유	재 산 관리관	비고
		소재지	지번	지목	면적					
1	건물	부평구	663-37 산15-3	임야	9,800	9,800	26,982,000	신축	보육 정책과	

#### 5. 참고자료

- 붙임 출산육아종합인프라 구축 계획(안) 1부.



## - 부모와 아이가 행복한 보육도시 조성 - 출산·육아 종합 인프라 구축계획(안)

- ❖ **국 가 정 책 기 조** ⇒ 보육환경 등 삶의 질 제고  
출산을 목표의 출산 장려 정책에서 삶의 질 제고 정책으로 전환  
「제3차 저출산·고령사회 기본계획」
- ❖ **민선7기 시장 공약사항** ⇒ 공공산후조리원 건립  
취약계층을 대상으로 경제적 부담 절감 및 공공의 선도적인 돌봄 책임을 강화하는 「**공공산후조리원**」 건립
- ❖ **[포용국가 아동정책]** ⇒ 출산 및 보육친화 다기능 혁신 센터 건립  
육아종합지원센터를 기반으로 영유아들이 미세먼지, 계절적 요인 등 외부 환경에 안심하고 놀이할 수 있는 **출산 및 보육 친화 다기능 혁신센터** 건립

매년 100여개의 어린이집이 폐원하는 등 인천의 영유아 감소폭이 큰 실정이며, 외부 환경에 안심하고 놀이할 수 있는 환경조성 대책이 시급함에 따라 **‘아이 키우기 좋은 환경 조성’**을 위한 **저출산 미래 대책의 일환**으로 **전국 최초 출산 및 보육 친화 다기능 혁신센터**를 통해 **최고의 공공 서비스를 제공**하여 **‘부모와 아이가 행복한 보육도시’** 조성

### I 추진근거

- 민선7기 공약사항 「공공산후조리원 설립」
- 포용국가 아동정책 (‘19.5.23. 보건복지부 발표)
 

■ 아동이 마음껏 뛰어놀 수 있는 지역사회 조성 (아동의 놀이권 강화 발표)
- 「영유아보육법」 제7조(육아종합지원센터)
- 「모자보건법」 제3조(국가와 지방자치단체의 책임)
- 「모자보건법」 제15조의17(지방자치단체의 산후조리원 설치)



## Ⅱ 추진방향

### ○ (출산동) 취약계층 경제적 부담에 대한 미래지향적인 공공 돌봄 지원

- － 산후조리원 이용이 보편화된 출산문화로 정착됨에 따라 출산가정에 경제적 부담
  - 산후조리원 평균이용률 73.4%, 초산인경우 84.9%, 가구소득 100%이하 이용률 69.7% (2018년 전국 출산력 및 가족보건복지 실태조사, 한국보건사회연구원)
  - 2주간 평균 이용요금 민간 : 247만원, 공공 : 169만원(78만원 차이)
- － 철저한 감염관리 등 안전성이 확보된 공공산후조리원 요구도 증가
  - 민간산후조리원 내 감염사고 증가 추세('14년 88명 → '18년 510명)

※ [별첨1] 타 지자체 공공산후조리원 현황

### ○ (영유아동) 전국 최초의 영유아 대상 혁신 다기능 종합센터 설치

- － 타 시·도 「육아종합지원센터」의 어린이집 지원 위주 기본 역할과 차별화
  - 미세먼지, 계절변화로부터 자유로운 대형실내놀이터, 유아전용수영장, 유아도서관 등 영유아의 체험 및 놀이공간 제공 강화로 육아 전용 복합 혁신센터 역할 기대

※ [별첨2] 시·도 및 우리 시 육아종합지원센터 현황

### ○ (시민 및 전문가 자문위원 의견 반영) 수요자 중심의 시설구성

## Ⅲ 일반 현황

### □ 출생아 및 출산율 현황

[단위 : 명]

연도별	2011	2012	2013	2014	2015	2016	2017	2018
출생아수(명)	26,118	27,781	25,560	25,786	25,491	23,609	20,445	20,100
출산율(명)	1.232	1.301	1.195	1.212	1.216	1.144	1.007	1.01

- 2012년부터 출생아 수가 소폭 증가하다 2013년부터 감소 추세이며, 2018년 1.01명으로 초저출산(출산율 1.3명이하) 현상이 지속적임



□ 전국 특·광역시 출생아수 및 합계출산율 [2018년] [단위 : 명, %]

지역별	전국	서울	부산	인천	대구	광주	대전	울산	세종
출생아수	326,900	58,000	19,100	20,100	14,400	9,100	9,300	8,200	3,700
출산율	0.98	0.76	0.90	1.01	0.99	0.97	0.95	1.13	1.57

- 전국 출산율 평균은 0.98인데 2018년 인천의 출산율은 전국보다 약간 높으며, 전국 8개 특·광역시 중 2위 수준임

□ 어린이집 연도별 일반현황 [단위 : 개소, 명]

연도별	2014	2015	2016	2017	2018	2019
어린이집수	2,308	2,278	2,231	2,186	2,141	2,051
아동현원수	83,731	81,353	81,096	80,895	79,164	73,789

- 출산율 감소에 따라 어린이집은 작년대비 100여개 감소함

□ 생애주기별 복지 및 문화시설 비교 [단위 : 명, 개소 / 2019년 1월 기준]

대 상	영유아	아 동 · 청 소 년						여 성	노 인			
구 분	복지문화센터	소 계	문 화 센터	청 소 년 수련 관	청 소 년 문화 집	청 소 년 수련 원	청 소 년 야영 장	여성사회 교육기관	소 계	노인종합문화회관	복지관	문화센터
개 소	0	20	1	8	6	5	4	7	22	1	10	11
인 구	136,658	2,954,642						1,471,798	362,675			

- 생애주기별 비교 시 아동청소년, 여성, 노인 관련 시설은 복지 및 문화시설이 분야별로 존재하나 영유아를 위한 복지 및 문화 센터는 전무한 실정으로 시민 300만 시대에 걸맞는 출산 및 보 육친화 다기능 혁신센터 필요



### Ⅲ 그동안 추진현황

#### ① 일정별(행정적) 추진사항

- 2007년 08월 영유아 보육종합지원센터 건립계획 수립
- 2009년 06월 지방재정 투융자사업 심사
  - 결과 : 조건부(재원여건에 따라 사업시행시기, 규모축소 등 사업계획 변경)
- 2015년 11월 도시관리계획 결정(변경) 및 지형도면 고시
  - 영유아종합센터 : (면적) 9,917㎡ → 15,000㎡(증5,083㎡)  
(위치변경) 부평동 663(국유지) → 산15-8(시유지)
- 2016년 03월 영유아 보육종합지원센터 이전 건립계획 변경
  - 육아종합지원센터 : (기존) 시티은행빌딩 20층, (변경) 남동체육관 내 이전
  - 경찰종합학교부지 : (증장기) 추진(2020년 이후)
- 2017년 11월 시 육아종합지원센터 이전 개소(남동체육관)

■ 현 시 육아종합지원센터 시설(남동체육관, 임대)은 남동구 육아종합지원센터로 활용 등 검토 [별첨3] 군·구 육아종합지원센터 현황
- 2018년 07월 공공산후조리원 건립 검토(민선7기 공약사항)

■ 근거법령 : 도시·군계획시설의 결정 구조 및 설치기준에 관한 규칙

  - 영유아동 : 사회복지시설(제107조)
  - 출산동(공공산후조리원) : 사회복지시설 內 편익시설(제6조의2)

※ 편익시설 출산동 단독 분리추진 불가
- 2018년 10월 중기지방재정계획 반영(2019 ~ 2023)
- 2019년 03월 타당성 조사 및 기본계획 수립 용역 실시
- 2019년 08월 지방재정투자심사 제출



## ② 의견수렴을 위한 간담회 및 벤치마킹 실시

○ 2019년 04월 자문위원 선정(총 9인)

연번	구 분		성 명	직 위
1	자문단	임신·출산전문가	조 승 연	인천시 의료원장
2		임신·출산전문가	박 상 근	인구보건복지협회 인천지회 본부장
3		보육 전문가	마 미 정	인천시 육아종합지원센터장
4		보육 전문가	강 은 진	육아정책연구소 연구위원
5		원장	허 현 주	인천시 어린이집연합회장
6		학부모	임 윤 경	보육정책위원회 보호자 대표
7		교수	김 혜 미	인천대학교 사회복지학교수
8		학부모	황 의 진	100인의 아빠단 단장
9		학부모	정 득 기	100인의 아빠단 단원

※'19년 7월 추가선정 : 100인의 아빠단 단장 황의진, 단원 정득기

○ 2019년 04월 ~ 07월 자문회의 실시

### ■ 기본계획 수립 관련 시민 및 전문가 자문위원 의견 반영

- 제1차 자문회의(2019.04.08. 시청중회의실, 착수보고회)
  - 인천보육정책위원회 보호자 대표, 인천의료원 원장 등 자문위원(7인) 자문
- 제2차 자문회의(2019.06.18. 여성가족국장실, 중간보고회)
  - 육아정책연구소 연구위원, 인천대학교 교수 등 자문위원(7인) 자문
- 제3차 자문회의(2019.07.10. 의회3층 세미나실, 사전보고회)
  - 100인의 아빠단 단장, 단원 등 자문위원 자문

○ 2019년 04월 ~ 06월 벤치마킹 실시(총 6개소)

- 시흥 육아종합지원센터, 아이맘카페, 경기 여주 공공산후조리원, 서울 강동 어린이회관, 동대문 디자인플라자 디키디키, 서울 강북구 육아종합지원센터

○ 2019년 04월 인천 육아종합지원센터 방문 조사 실시



○ 2019년 06월 육아맘 카페 정책 간담회(혁신육아TF)

- 인천형 혁신육아관련 육아맘 카페 부모 정책수요 의견 수렴

**3] 국비 확보를 위한 노력**

연 번	일 시	내 용	장 소
1	2018년 09월	부평 지역구 홍영표, 정유섭 국회의원실 방문 협의 ·예산확보 관련 업무협의	국회
2	2018년 09월	보건복지부 보육정책과, 출산정책과 방문, 보건복지부 보육정책관 면담 ·예산확보 관련 업무협의	세종시 인천시
3	2019년 05월	지방재정협의회 참석 협의 ·기획재정부 국비확보 협의	세종 컨벤션센터
4	2019년 05월	보건복지부 보육정책과, 출산정책과 방문 ·예산확보 관련 업무협의	세종시
5	2019년 05월	국회의원 정유섭, 맹성규 의원실 방문 협의 ·예산확보 관련 업무협의	국회
6	2019년 07월	보건복지부 보육정책과 방문 · 육아종합지원센터 설치비 지원 협의	세종시
7	2019년 08월	자유한국당 당정협의회 협의 · 국비 지원 적극 노력(정유섭 국회의원)	간석 로얄호텔



## V 타당성 조사 결과(요약)

### □ 용역개요

- 용역기관 : (주)성우엔지니어링종합건축사사무소
- 용역내용 : 기본계획 수립 및 타당성 분석

### ▶ 종합의견 : **적정**

- 인구는 생산과 소비의 총량 규모를 결정하는 자산이며 사회경제 시스템의 지속가능성을 담보하는 핵심지표임
- 인천 발전의 견인력인 인구성장성을 안정적으로 담보하기 위한 전국 최초·최고의 출산 육아 친화 환경 조성 전략의 일환임
  - 육아종합지원센터 기능의 과학화로 고품질 보육 솔루션 공급
  - 공공산후조리원 실제 운영을 통한 취약계층 및 수요층에 최적 산후 서비스 제공
  - 종합인프라 노하우의 확산을 통한 「보육친화도시 인천」 조성
  - 「보육친화 도시 인천」을 통한 영유아 증가 플러스(+) 회복
  - 중장기적으로 인천인구 성장성 기조 1%대 이상 유지
- 공공시설의 특성상 상업성 지향의 수익 모델화를 추구하지 않아 재무적 타당성에서 운영 보조금의 지원이 필요하나, 수차례 회의 시 본 사업의 수요자 층인 부모들로부터 적극적인 사업추진 욕구를 체감한바 있음
- 지역·국가적 현안에 대한 시의성, 계획규모의 최적화, 운영전략에 기반한 개발 콘텐츠의 파급 가능성 등에서 사업 전반의 타당성을 충분히 확보한 것으로 판단함



## 경제적 타당성

구 분	할인율	비용편익 률 BCR	순현재가치 NPV	내부수익 률 IRR	판 단
경제성	4.5%	1.04	2,914.1백만원	5.33 %	타당성 있음

## 재무적 타당성

구 분	할인율	수익성지 수PI	순현재가치 NPV	내부수익 률 IRR	판 단
수익성	4.5%	0.66	-25,952.0백만원	-8.15 %	타당성 없음

## 정책적 타당성

내 용	판 단
<ul style="list-style-type: none"> <li>·본 출산·육아 종합 인프라는 단순히 기존의 산후조리원이나 육아종합지원센터를 추가 증설하는 사업이 아니라 인천 인구의 미래 성장성을 안정적으로 담보하고자 하는 전략사업임</li> <li>·본 출산·육아 종합 인프라 구축 사업으로 우리시 인구문제 대응전략에 실증 기반을 구축을 도모하고, 전국 최고 수준을 지향하는 보육친화도시로서의 편익을 시민들에게 제공함</li> <li>·인구대책은 최소 30년을 앞서야 된다는 점에서 우리가 현재의 준비 기회를 놓친다면 미래 발전기회는 그만큼 제약될 것임</li> </ul>	타당성 있음

\*할인율 : 미래시점의 일정 금액과 동일한 가치를 갖는 현재시점의 금액(현재가치)을 계산하기 위해 적용하는 비율

\*비용편익률 : 편익의 현재가치와 비용의 현재가치의 비율  
(1보다 큰 안은 일단 경제성이 있는 사업으로 판단)

\*NPV : 순현재가치란 편익과 비용을 할인율에 따라 현재 가치로 환산하고 편익의 현재가치에서 비용의 현재가치를 뺀 값

\*내부수익률 : 예측한 장래의 순수익이 실현되는 것으로 가정한 경우 일정액의 투자에 관한 수익률



## VI 『출산·육아 종합 인프라 구축』 추진계획(안)

### 1. 건립부지 현황

#### ○ 부지개요

- 위 치 : 부평구 부평동 663-37, 산15-3 일원
- 지역지구 : 자연녹지, 사회복지시설
- 부지규모 : 15,000m<sup>2</sup>(약 4,500평)
- 토지소유 : 인천광역시

#### ○ 부지장점

- 인천 중심 위치 및 대중교통 접근성 편리(부평, 동수역 인접)
- 시유지 활용으로 토지매입비용 등 사업비 절감
- 대지경계면에 만월산이 인접하여 자연생태친화시설 조성 가능



#### ○ 인접시설 추진상황

구 분	준공시기	관리주체	비 고
체육시설	2022. 3.	부평구청	남부체육센터
도로(중로 2-616)	2022년 개통 추진	부평구 도로과	



## 2. 기본계획(안)

- 사업명 : 출산·육아 종합 인프라 구축
- 위치 : 부평구 부평동 663-37, 산15-3 일원(시유지)
- 규모 : 건물 2개동 건립(출산동, 영유아동)
  - 대지 15,000㎡, 건축면적 2,500㎡, 연면적 9,800㎡
- 사업기간 : 2019년 ~ 2022년
- 규모 : 건물 2개동 건립(출산동, 영유아동)
- 배치(안)

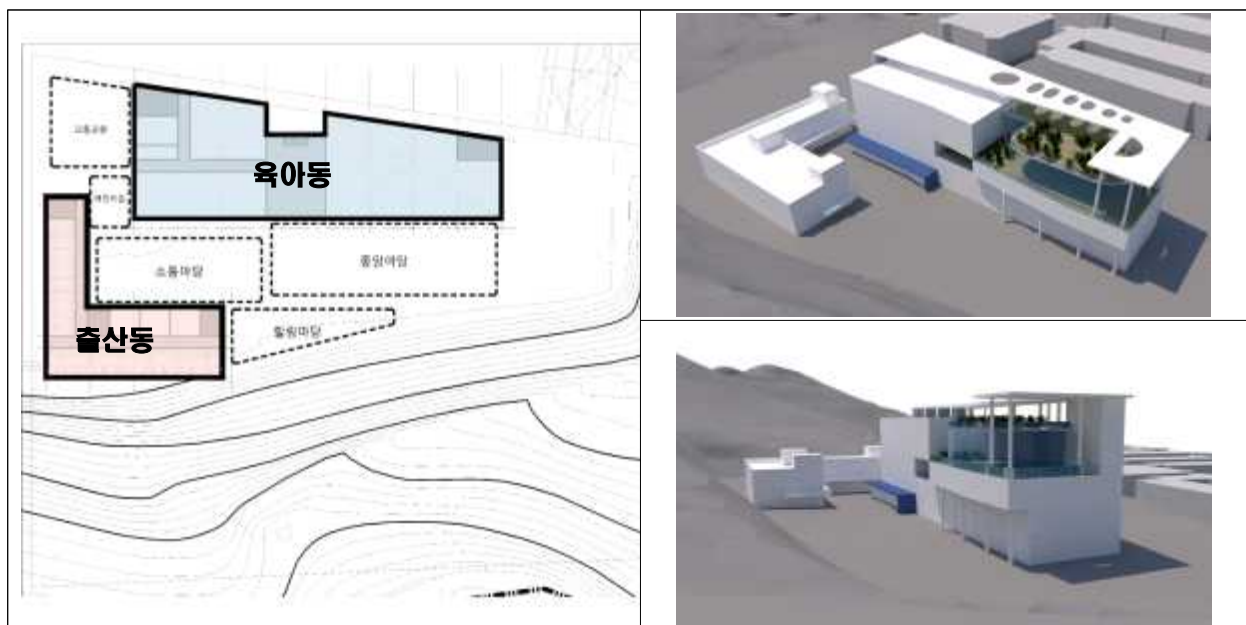

구분	출산·육아 종합 인프라 구축		
	계	① 출산동	② 영유아동
건축면적	2,500㎡(760평)	700㎡(210평)	1,800㎡(550평)
연면적	9,800㎡(2,970평)	1,950㎡(590평)	7,850㎡(2,380평)
층수	지하 1층 ~ 지상 4층	지하1층 ~ 지상 2층	지하 1층 ~ 지상 4층
주요시설	○출산동, 영유아동	○ 공공산후조리원	○ 육아종합지원센터, 실내놀이시설 등
관련부서		육아지원과	보육정책과



## ○ 세부시설(안)

구 분	세 부 시 설
출산동	·공공산후조리원 - 산모실(14실), 신생아실, 수유실, 임산부 교육실, 식당, 주방, 휴게실 - 요가실, 테라피케어실 등
영유아동	·육아종합지원센터, 실내놀이기구, 유아전용수영장, 시간제보육시설 ·북카페, 자조모임실, 어린이도서관, 체험관(음률·미술·과학, 안전, 디지털) ·프로그램실, 요리실습실, 대강당, 상담실

## ○ 공간 배치계획

### ▶ 출산동(층별, 공간별)

구 분		시설면적	층	비 고
계		1,950m <sup>2</sup>		
기본시설	산모실	252m <sup>2</sup>	지상2층	14실기준 (18m <sup>2</sup> /실)
	신생아실, 수유실	80m <sup>2</sup>	지상2층	
교육, 상담시설	사무실 상담실 임산부교실	140m <sup>2</sup>	지상1층	
편의시설	요가, 휴게실, 테라피케어실	180m <sup>2</sup>	지상1층	
지원시설	식당, 주방, 린넨실, 세탁	150m <sup>2</sup>	지하1~ 지상1층	세탁실 지하1층
기타	주차장, 계단실, 복도, 전기기계실	1,148m <sup>2</sup>	공용면적	공용면적

### ▶ 출산동 사례

		
·장애인 산모 등 다양한 수요를 고려한 산모실 구성	·감염관리를 위한 에어샤워 설치 ·신생아실 내 사전관찰실 설치	·산모의 회복과 휴식을 위한 다양한 편의시설 설치



▶ 영유아동(층별, 공간별)

구 분		시설면적	층	비 고	
계		7,850㎡			
특화시설	유아전용수영장 (수영장, 탈의장, 샤워장)	540㎡	지상4층		
기본시설	육아종합지원센터	300㎡	지상3층		
지원시설	다목적홀	800㎡			
상담센터	상담치료실	150㎡			
놀이체험시설	프로그램실(체육, 요리)	250㎡	지상2층		
	음률미술과학종합체험관	200㎡			
	실내놀이기구	650㎡	지상1층		22명기준
	디지털미디어, 안전체험관	320㎡			
기본시설	시간제보육	60㎡			
도서, 장난감대여	어린이도서관	200㎡			
도서 대여	북카페	200㎡	지하1층		
지원시설	자조모임실	100㎡			
기타	주차장, 계단실 복도, 전기가계실	4,080㎡		공용면적	

▶ 영유아동 사례

		
·놀이와 디자인, 놀이와 교육을 융합한 어린이 감각놀이터	·360도로 펼쳐지는 미디어 영상으로 아이들의 호기심과 상상력을 자극하는 디지털 놀이 경험	·영영아, 영아, 유아를 고려하여 다양한 수온과 수심의 풀 구성



### 3. 소요사업비

○ 소요 사업비 : 총 26,982백만원(국비\* 6,000, 시비 20,982)

[단위 백만원]

구 분/연도별	합계	2019	2020	2021	2022	비고
재원확보	합계	26,982	78	7,449	6,727	12,728
	국비	6,000		6,000		
	시비	20,982	78	1,449	6,727	12,728

\* 국비는 육아종합지원센터 설치비 등 국비확보방안 다각도 모색

#### ■ 그간 국비확보 추진현황

- 2019.05.07. : 지방재정협의회 협의(기획재정부)
- 2019.05.27. : 보건복지부 국비확보 협의(보육정책과)
- 2019.05.29. : 국회 국비확보 협의(정유섭 의원실, 맹성규 의원실)
- 2019.07.16. : 보건복지부 국비확보 협의(보육정책과)
- 2019.08.23. : 자유한국당 당정협의회 국비지원 협의(정유섭 국회의원)

#### ○ 사업비 산출근거

[단위 백만원]

구 분		총사업비	산출근거
계		26,982	조달청 유형별 공사비, 예산편성운영기준 요율 적용
용역비	타당성 및 기본계획	78	·건축사 업무대가, 엔지니어링대가 적용
	설계비	1,449	·실시계획0.35, 소규모환경영향평가 0.35, 재해영향평가 30(1식)
			·건축 20,832백만원×4.87%
			·전기 2,575백만원×4.15%
			·통신 1,258백만원×8.23%
			·공모비 건축전기통신설계비×10%
건축비	공사비	24,665	·건축 9,800㎡×1,925,587×1.0335 <sup>3</sup>
			·전기 9,800㎡×238,001×1.0335 <sup>3</sup>
			·통신 9,800㎡×116,253×1.0335 <sup>3</sup>
	감리비	733	·건축 403백만원(상주, 실비정액가산방식)
			·전기 313백만원(상주, 정액적산방식)
			·통신 1,258백만원×1.36%
시설부대비	57	·24,665백만원×0.23%	

※ [별첨4] 세부 사업비 산출근거



### 3. 주요 추진절차



### 4. 시설운영 계획(안)

- 조 직 : 직영/민간위탁
- 운영인력 : 13명(소장 1, 연구팀 4, 관리팀 4, 운영팀 4)



- 운영방법
  - 시설을 잘 운영할수 있는 전문기관 위탁운영 등 검토결정  
(공공산후조리원 및 육아종합지원센터)
  - 산후조리 및 육아 관련 서비스의 일관화
  - 생생한 체험시설 위주로 수요자 중심의 현장교육
  - 단체 가족 단위 정기 체험프로그램 및 이벤트 운영



## VII 추진일정 및 행정사항

일 정	행정사항	담당(협조)부서
2019.08.	사업계획 수립	보육정책과, 육아지원과
2019.08. ~ 2019.12.	지방재정투자심사	재정관리담당관실
	공유재산관리계획 반영	재산관리담당관실
	사회보장제도 신설 협의	육아지원과
	2020년도 예산(용역비) 반영	예산담당관실
2020.01. ~ 2020.12.	기본, 실시설계 추진 (도시계획시설 실시계획, 각종영향평가)	종합건설본부 시설계획과, 부평구
	출산·육아 인프라 구축 시설 명칭 공모	보육정책과, 육아지원과
	2020년도 예산(건축비) 반영	예산담당관실
2021.02.	공사 착공	종합건설본부
2022.01.	시설 인수 및 운영준비(1년전)	보육정책과, 육아지원과
2022.12.	공사 준공	종합건설본부

※'19.08.05. 조직개편에 따라 사업 공동추진 : 보육정책과, 육아지원과



## ④ 인천광역시 선수단 숙소 신축계획안

### 1. 의결주문

인천광역시 공유재산관리계획안(인천광역시 선수단 숙소 신축 계획안)에 대하여 아래 주요내용과 같이 의결한다.

### 2. 제안이유

#### 가. 사업추진사유

- 1988년 준공된 노후 시설로 건물 균열 및 누수 등 건물의 안전상 문제로 인하여 19년 4분기에 정밀안전진단 예정에 있으며, 1실당 37.09㎡(약 11평)의 면적에서 3~4명의 선수가 생활하는 열악한 환경으로, 신축을 통한 인천시를 대표하는 엘리트 운동선수들의 생활환경 개선이 필요함.

#### 나. 공유재산관리법 근거

- 공유재산 및 물품관리법 제10조(공유재산의 관리계획 수립·변경)
- 같은 법 시행령 제7조(공유재산의 관리계획)

### 3. 주요내용

#### 가. 사업대상

(단위 : ㎡, 천원)

구분	소재지	지목	연면적	기준가액	비고
건물	문학동 388	대	4,000	9,413,360	

#### 나. 사업개요

- 사업목적 및 용도
  - 사업목적 : 인천시소속 운동선수들의 안전과 보다 나은 체육환경 조성을 위하여 노후된 숙소를 신축 하고자함.
  - 용 도 : 체육시설



- 위 치 : 인천광역시 미추홀구 388번지
- 규 모 : 연면적 4,000㎡(숙소 45실, 체력단련실, 식당 등)
- 사업기간 : '19.09월 ~ '23.12월
- 소요예산
  - 총 사업비 : 10,224백만원<국비3,067 / 시비7,157>, 일반회계
  - 연도별 사업비 소요내역

(단위 : 천원)

구분	연도별 예산 현황(백만원)				
	계	2020년	2021년	2022년	2023년
계	10,224	2,840	3,850	3,534	-
국 비	3,067	852	1,155	1,060	-
시 비	7,157	1,988	2,695	2,474	-

○ 재원별 사업비 내역

구 분		산 출 기 초	비 고
총 계		10,224,000천원	
시 설 비	소 계	400,000천원	
	기본·및 실시설계	■ 설계비 = 400,000천원 ⇒ '19 예산편성 운영기준 건축부문 효율 등 적용 공사비의 4.18% = 397,195천원	
	소 계	9,700,000천원	
	공사비 (시설비)	■ 공사비(건축, 토목, 기계, 전기 등) = 9,500,000천원 ⇒ 조달청 평균공사비 반영 (2,353,340원/㎡) 연면적(4,000㎡) × 2,353,340원 = 9,413,360천원 ■ 공모비 및 인증비용 등 (녹색건축, 에너지효율, BF) = 200,000천원 ⇒ 공모비 및 각종 인증수수료, 대행료 등 1식 = 200,000천원	
감 리 비	소 계	100,000천원	
	감리비	■ 감리용역 = 100,000천원 ⇒ '19 예산편성 운영기준 건설부문 효율 등 적용 공사비의 1.04% = 99,085천원	
시 설 부 대 비	소 계	24,000천원	
	시설부대비	■ 시설부대비 = 24,000천원 ⇒ '19 예산편성 운영기준 건설부문 효율 등 적용 공사비의 0.25% = 23,940천원 ※ 측량수수료, 공고비, 여비 등	



## 다. 위치도

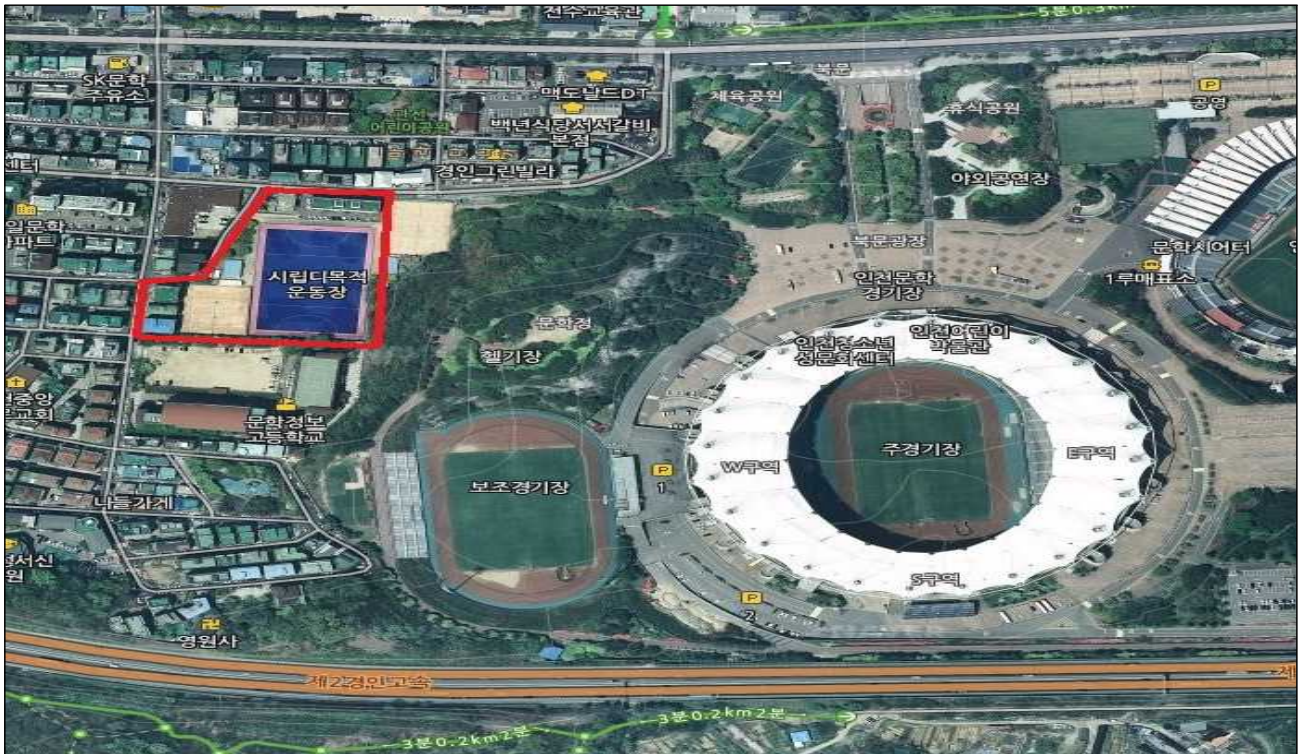

라. 현장사진

문학동 388번지 전경





#### 4. 공유재산목록(대장)

##### ○ 취득(증가)재산

(단위: m<sup>2</sup>, 천원)

관리 번호	재산 구분	재 산 의 표 시				취 득 면 적	기준가격	취득 사유	재 산 관리관	비고
		소재지	지번	지목	면적					
1	건물	문학동	388	대	14,265	4,000	9,413,360	선수숙소 신 축	체육 진흥과	

#### 5. 그동안 추진사항

- 2019. 7. 26 : 선수단 숙소 시설 현황 보고(체육회)
  - 외벽균열, 누수 등 건물 안전관련 상황보고
- 2019. 7. 26 : 선수단 헬프미 서비스 진단요청(안전정책과)
  - 긴급안전진단 서비스 의뢰(건축, 전기 분야)
- 2019. 8. 1 : 헬프미 서비스(건물 긴급안전점검) 실시
  - 건축 및 전기분야 전문가 현장방문 안전진단 시행
- 2019. 8. 6 : 헬프미 점검결과 통보
  - 긴급한 정밀안전진단 실시 권고
- 2019. 8. 10 : 인천시 재난관리기금 신청(2,000만원)
  - 정밀안전진단 실시 용역계약을 위한 재난기금 신청
- 2019. 8. 16 : 체육진흥시설 군특 신청(문체부, 사업비 30% 국비지원)
  - 정밀안전진단 결과와 상관없이 신축 추진으로 신청(8월말 교부확정)

#### 6. 향후계획

- 기존숙소 정밀안전진단 : 2019. 09월
  - 정밀안전진단 결과등급에 따라 기존 숙소 처리방안 결정(11월말 등급확정)
  - 등급 구분 : A(최상) ~ E(최하) \* E등급일 경우 철거(공유재산 처리) 예정
- 공유재산관리계획 의회 의결 : 2019. 12월
- 공유재산관리계획 확정 : 2019. 12월
- 공유재산관리계획 확정에 따른 사업실시 : 2020. 1월~

#### 7. 참고자료

- 인천시 선수단 운영 현황



## 【인천시 선수단 운영 일반현황】

### □ 선수단 운영목적

- 우리시 출신 우수선수 영입을 통한 지역인재 유출 방지
- 인천시 소속 국가대표 선수 배출
- 우수선수 영입 및 선수단 지원을 통한 전국체육대회 및 각종 대회 상위입상

### □ 선수단 및 선수촌 운영근거

- 국민체육진흥법 제10조(직장체육의 진흥)
- 인천광역시청 운동경기부 운영 지침
  - 제10조(선수촌의 설치 운영) ①선수의 경기력 향상과 관리 및 사기양양을 위하여 운동경기부 선수촌을 설치·운영한다.

#### <선수단 숙소 현황>

- 위 치: 미추홀구 문학동 388번지 일원(준공일 1988. 6. 23)
- 연 면 적: 2,204㎡ / 지하 1층~지상 6층 / 48세대 / 15평형
- 관리운영: 인천광역시체육회
- 입촌인원: 96명{인천시 및 체육회 소속 선수 / 남(58), 여(38)} \* 연중 거주
  - 일부 선수단 외부숙소 이용 및 지도자는 자택거주

### □ 선수단 운영현황

- 인천시청(11개종목 90명)

구분	계	육상	수영	테니스	복싱	역도	검도 (남자)	체조 (여자)	유도	카누 (남자)	사이클 (여자)	핸드볼 (여자)
소 계	90	7	12	4	7	8	8	8	10	7	5	14
지도자	14	1	2	1	1	1	1	2	2	1	1	1
선수	76	6	10	3	6	7	7	6	8	6	4	13

- 인천시 체육회(13개종목 94명)

구분	계	정구	철인 3종	요트	근대 5종	스쿼시	세팍 타크로	소프 트볼	하키	승마	당구	빙상	탁구	수영
소계	94	14	4	5	3	5	5	13	32	2	4	1	5	1
지도자	10	1	1	1	0	1	1	1	2	0	1	0	1	0
선수	84	13	3	4	3	4	4	12	30	2	3	1	4	1