

동인천역 주변

역사문화자산 발굴 및 아카이빙 1단계 용역

목차

1. 과업의 개요

1.1 과업의 배경	4P
1.2 과업의 목표	4P
1.3 과업의 범위	5P
1.4 과업의 내용	6P

2. 추진 경위

2.1 추진일정	7P
2.2 주요 추진과정	8P

3. 동인천역 주변 역사문화자산 발굴 및 아카이빙

3.1 기초조사	13P
3.2 세부조사 1 (공간사)	14P
3.3 세부조사 2 (생활사)	18P
3.4 지역 공유 및 홍보	22P
3.5 가치공유 전시	25P
3.6 동인천역 도시재생 현장지원센터 내 가치공유 상설전시	40P
3.7 전문가 워크숍	42P

4. 동인천역 도시재생 과정의 기록

4.1 도시재생 과정의 기록 개요	45P
4.2 동인천역 2030 역전프로젝트 실무협의회	54P
4.3 주민모임	57P

5. 지역 아카이브 기반 구축 자료조사표

5.1 신문기사	60P
5.2 문헌	87P
5.3 동영상	92P
5.3 사진	94P
5.3 지도	114P

6. 부록

6.1 참고문헌	122P
6.2 참여자	124P

1. 과업의 개요

1.1 과업의 배경

1| 1908년 축현역 운영 시작 이후 동인천역 주변에 다양한 역사 존재

1899년 경인선 개통과 1908년 축현역 영업 개시 이후, 동인천역을 주변으로 다양한 공간적, 사회적 변화가 진행되었다. 또한, 동인천역 주변은 1925년 매축공사의 시작과 함께 조선인들의 주요 거주지였다. 이후 공설시장 형성과 더불어 동인천의 주요 시장인 동인천 중앙시장이 형성되었으며 이를 중심으로 서민 생활문화의 태동지이기도 하였다.

2| 동인천역 2030 역전프로젝트에 따른 지역의 변화 예상

동인천역 일대는 2019년 거점연계 뉴딜사업과 연계한 도시재생 활성화지역으로서 선정됨에 따라 향후 지역의 물리적, 사회적 변화가 예상된다.

동인천역 2030 역전프로젝트 활성화계획



3| 지역내 역사문화자산에 대한 가치조명 및 지역 정체성 재정립 필요

국내외의 주요 도심에서는 지역의 기존 건축물, 공간을 활용해 도시 가치를 재창출하고 있다. 이는 지역의 명소화뿐만 아니라 지역경제 활성화와도 직결되고 있다. 동인천역 주변은 현재 진행되고 있는 변화의 흐름에 따라 지역의 변화가 예상되며, 이에 따라 역사·문화적 가치의 조명을 통한 지역 정체성에 대한 재정립이 필요하다.

1.2 과업의 목표

1| 도시재생활성화지역의 역사·문화적 가치를 발굴·재조명을 통한 지역 정체성 발굴

건축·공간을 포함한 동인천역 주변의 역사·문화자원을 발굴을 통해 도시재생활성화계획 단위사업의 기초자료로써 이용할 수 있도록 하며 지역 활성화의 기반으로 활용할 수 있도록 한다. 또한 역사·문화 자원의 전시·공유 및 활용방안의 제시하여 지역의 부가가치 창출에 기반 구축에 이바지한다.

2| 도시재생의 가치와 가능성 공유

도시재생 과정의 기록을 통해 도시재생에 대한 이해 증진, 도시재생의 가치와 가능성을 공유할 수 있도록 한다.

3| 지역 주민과 연계한 아카이빙 프로그램 운영을 통해 공동체활동 활성화의 장치마련

1.3 과업의 범위

1) 공간적 범위

위 치	인천 동구 송현동 (동인천 1구역) 일원 도시재생활성화지역
면 적	79,797.5㎡

과업의 공간적 범위는 동구 화수1·화평동, 송현1·2동, 금창동 일대를 포함하는 인천 동구 도시재생활성화지역으로서 해당 지역 내에는 중앙시장, 송현자유시장 등 인천의 주요 시장이 위치하고 있다.

2) 시간적 범위

과업의 시간적 범위는 역사·문화자산에 대한 조사의 범위로서 일제강점기부터 2022년까지를 시간적 범위로 다루며, 동인천역 2030 역전프로젝트 도시재생 과정의 기록에 대해서는 용역이 시작하는 2021년 6월부터 2022년까지를 시간적 범위로 다루고 있다.

3) 내용적 범위

- 역사·문화적 가치 재조명
- 공간환경·생활환경 자원의 발굴 및 자료수집, 기록화
- 공간환경자산 및 생활환경자산을 포함한 역사·문화자산의 활용방안 제시
- 도시재생 뉴딜사업 진행 과정에 대한 기록 및 활용방안 수립

동인천역 2030 역전프로젝트 대상지

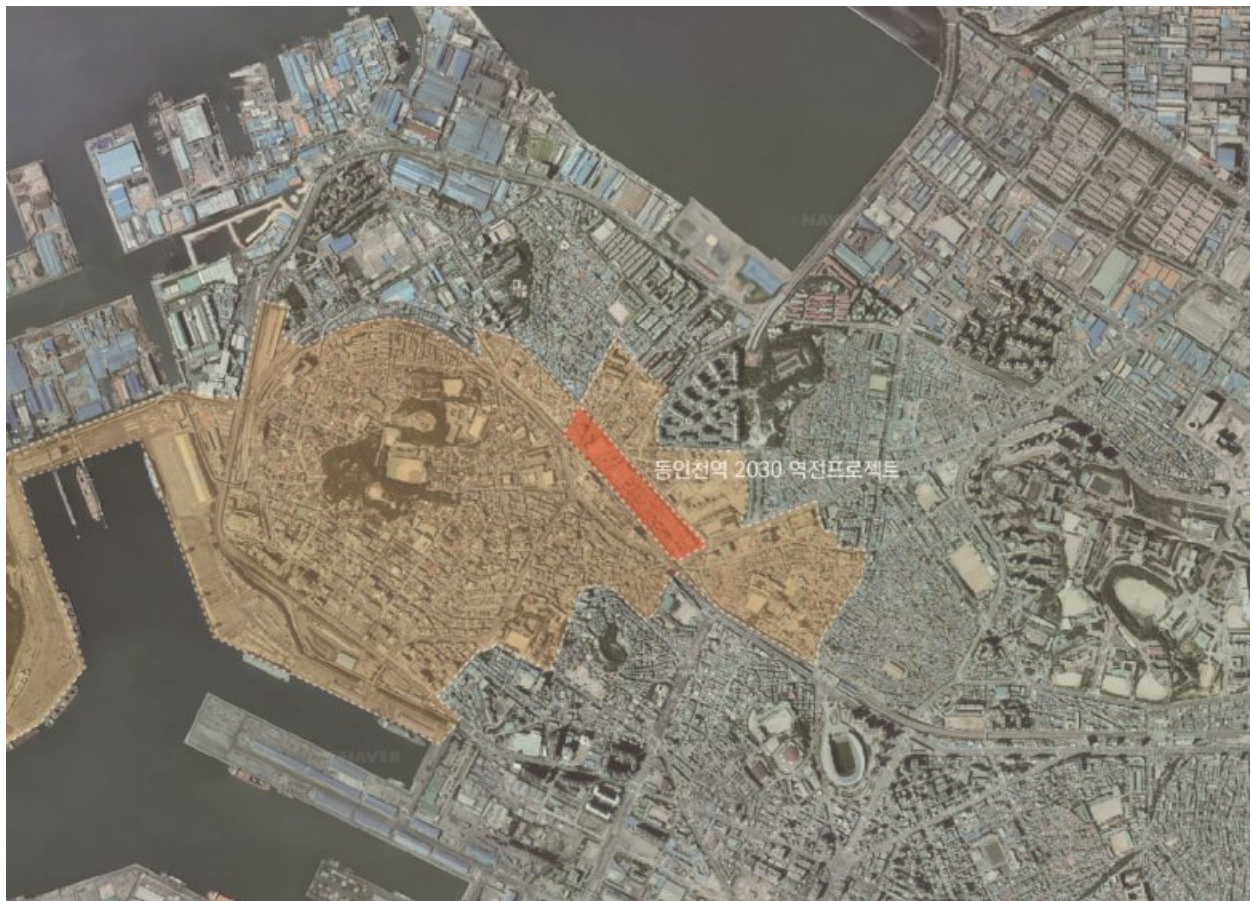

1.4 과업의 내용

1) 대상지 내 역사·문화자산 등 발굴을 위한 기초조사

- 공간환경 및 생활환경 기초조사
대상지와 관련한 신문기사, 고지도, 서적 등의 문헌자료 등을 통해 공간환경(건축물 및 그 외 외부공간)에 대한 자료수집. 수집된 자료를 토대로 심층 조사에 대한 대상 선정 및 조사목록 작성한다.
- 지역 아카이브 기반 구축
기초조사를 통해 수집된 자료를 토대로 이를 관리, 열람, 활용할 수 있도록 하는 아카이브 체계를 제안한다.

2) 역사·문화자산 세부조사

- 공간환경에 대한 세부조사
동인천역 주변의 주요 공간환경(건축물 및 그 외 외부공간)의 형성, 변천 및 현황에 대한 조사 및 분석한다. 이를 토대로 분석하여 동인천역 주변 공간의 역사·문화자원을 발굴하고 기록한다.
- 생활환경에 대한 세부조사
동인천역 주변의 변천에 따른 주민 생활환경의 변화를 조사한다. 이를 위해 지역 내 거주 및 생활 주민의 심층 인터뷰를 실시, 이를 토대로 지역의 생활환경 변화에서 담긴 지역 내 역사문화자원을 발굴하고 기록한다.
- 공간, 생활환경 자산을 포함한 역사·문화자산의 활용방안 제시
역사·문화자산의 발굴 과정에서 도출된 결과물에 대해 도시재생활성화계획 내 단위사업과 연계할 방안 모색한다.

3) 홍보 및 전시

- 조사 과정 및 기록물에 대한 홍보 및 전시
역사문화자산의 발굴 및 아카이빙 과정 중 발생하는 조사물 혹은 조사 활동에 대하여 전시 및 홍보활동을 통하여 지역 내 공유한다. 이를 통하여 역사문화자산에 대한 주민 공감대 형성과 참여를 극대화 시킬 수 있도록 한다.

4) 동인천역 2030 역전프로젝트 도시재생 과정의 기록

과업 수행 기간 중 이루어지는 동인천역 2030 역전프로젝트의 과정과 지역의 변화에 대해 지속적 기록으로 남긴다.

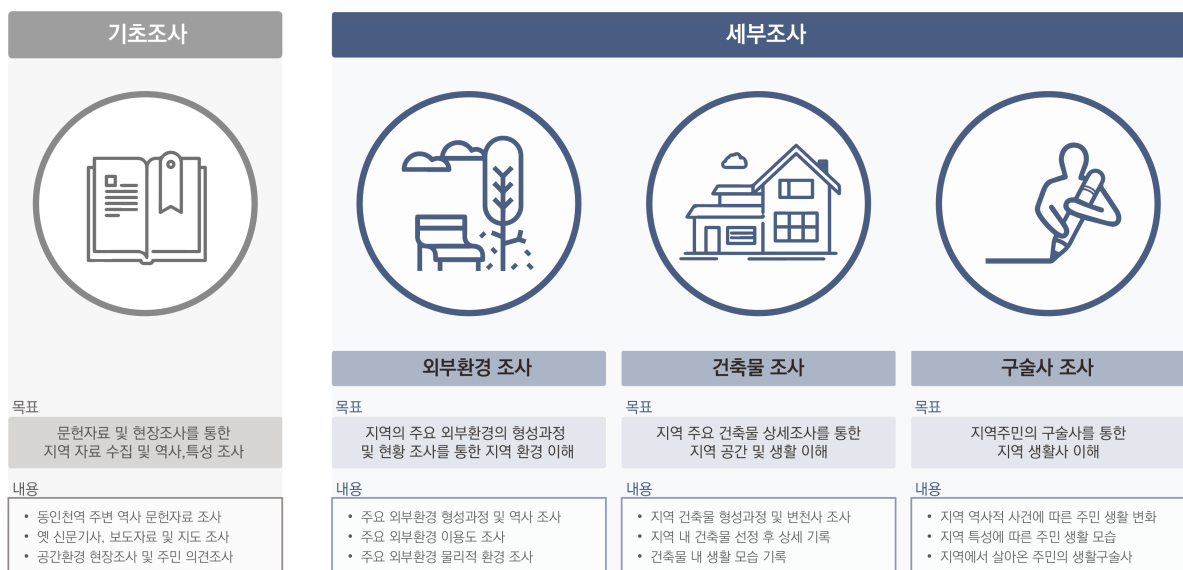

2. 추진경위

2.1 추진일정

2021년	6월	○ 21.05.27. 용역 제안서 발표 ○ 21.06.24. 용역 착수			
	7월	○ 21년 7월 월간보고 제출	○ 기초조사 상시진행 동인천 일대 현황조사 동인천 문헌자료수집 ○ 기초 현장조사 진행 ○ : 21.08.06_1회 ○ : 21.08.13_2회 ○ : 21.08.20_3회 ○ : 21.09.04_4회 ○ : 21.09.10_5회 ○ : 21.09.15_6회 ○ : 21.09.29_7회	○ 전문가워크숍 ○ 21.08.26_1회 : 성북문화원 : 건축도시연구소 지음 ○ 21.09.15_2회 : 인천시연구소	○ 21년 가처공유전시 ○ 21.08.13 전시기획 논의 ○ 21.08.26 전시기획 논의
	8월	○ 21년 08월 13일 용역 착수보고 ○ 21년 8월 월간보고 제출			
	9월	○ 21년 9월 월간보고 제출 인천시 주거재생과 팀장보고	○ 중앙시장 일대 현장조사 개별점포 실측 및 기록화 중앙시장 생활사 인터뷰 ○ 현장조사 14회 진행 ○ : 21.09. 현장조사 2회 ○ : 21.10. 현장조사 6회 ○ : 21.11. 현장조사 6회	○ 21.10.22_3회 : 플랜포하어 ○ 21.11.05_4회 : 스페이스빔	○ 21.10.01 인천시 보고 전시진행과 관련한 지역현황보고 ○ 21.11.05 전시기획 논의 ○ 21.11.19 전시기획 논의 ○ 21.11.26 전시기획 논의
	10월	○ 21년 10월 월간보고 제출			
	11월	○ 21년 11월 월간보고 제출			○ 21.12.10 전시개막
	12월	○ 21년 12월 월간보고 제출			
2022년	1월	○ 22년 1월 월간보고 제출	○ 주거지역 일대 현장조사 주요공간 실측 및 기록화 주거지역 생활사 인터뷰 ○ 현장조사 5회 진행 ○ : 22.01. 현장조사 3회 ○ : 22.02. 현장조사 2회	○ 22.02.18_5회 : 화도진문화원	○ 22.01.25 전시종료
	2월	○ 22년 2월 월간보고 제출			
	3월	○ 22년 3월 월간보고 제출	○ 화도진로 일대 현장조사 주요공간 실측 및 기록화 주거지역 생활사 인터뷰 ○ 현장조사 4회 진행 ○ : 22.03. 현장조사 2회 ○ : 22.04. 현장조사 2회	○ 22.04.08_6회 : 인천시립박물관	
	4월	○ 22년 4월 월간보고 제출			
	5월	○ 22년 5월 월간보고 제출	○ 화평동 일대 현장조사 주요공간 실측 및 기록화 주거지역 생활사 인터뷰 ○ 현장조사 4회 진행 ○ : 22.05. 현장조사 3회 ○ : 22.06. 현장조사 1회		
	6월	○ 22년 6월 월간보고 제출			
	7월	○ 22년 7월 월간보고 제출	○ 북광장 일대 현장조사 주요공간 실측 및 기록화 지적 및 건축대상조사 주거지역 생활사 인터뷰 ○ 현장조사 5회 진행 ○ : 22.07. 현장조사 4회 ○ : 22.08. 현장조사 1회	○ 22.08.19_7회 : 인천시립박물관	○ 가처공유 상설전시 ○ 22.07.15 / 22.07.27 상설전시 방안 논의 ○ 22.08.17 / 22.08.22 ○ 22.08.25 / 22.08.31 상설전시 설치 협의 ○ 가처공유 상설전시 진행
	8월	○ 22년 8월 월간보고 제출	○ 현장조사 추가진행 ○ : 22.09. 현장조사 2회		○ 22년 가처공유전시 ○ 22.09.16 전시기획 논의 ○ 22.09.23 전시기획 논의 ○ 22.10.14 현장답사 ○ 22.10.21 전시공간 계약
	9월	○ 22년 9월 월간보고 제출	○ 현장조사 추가진행 ○ : 22.10. 현장조사 2회		○ 22.11.04 전시기획 논의 ○ 22.11.11 준비현황 검토 ○ 22.11.14 전시 준비 ○ 22.11.25 전시 개막
	10월	○ 22년 10월 월간보고 제출 11월 4일 중간보고			
	11월	○ 22년 11월 월간보고 제출			
	12월				○ 22.12.31 전시종료
2023년	1월		○ 현장조사 추가진행 : 23.01. 현장조사 1회	○ 23.01.10_8회 : 인천시립박물관	

2.2 주요 추진과정

1) 주요보고

21년 6월 24일 과업 착수이후 과업 착수보고, 인천시 주거재생과 팀장보고 및 과업 중간보고 등 총 3회의 주요 보고를 진행하였다. 주요보고 이외에도 과업을 추진하며 매월 활동에 대해 월간보고를 진행 하였으며 22년 11월까지 17회 진행하였다. 이후 22년 11월 부터는 성과품 등에 관한 인천시 내부협의 등을 통하여 과업의 수행에 대한 협의 및 논의과정을 거쳤다.

- 착수보고 (2021.08.13)

과업의 배경과 개요 및 과업 수행 전략과 계획 소개

참석자 주요의견

- 주민 이야기 중심의 실질적 생활 다루는 관점으로 진행 요청, 향후 계획 위해 지금까지의 역사 정리 필요 의견
- 지역 내 활동하는 시민단체, 진행 중인 도시재생 사업, 수립 중인 지구단위계획 등과 소통하며 진행 필요 의견



- 인천시 주거재생과 팀장보고 (2021.10.01)

21년 9월 활동을 정리한 월간보고를 바탕으로 과업의 내용 및 추진 경과 공유

과업의 주요 추진내용(가치공유 전시 등)에 대한 추진현황과 논의사항 공유

- 조사내용에 대한 예상 결과물 공유
- 가치공유 전시 진행시 장소에 대한 논의 필요 (지역주민의 민원 예상 관련 공유)
- 과업 진행에 대한 인천시 요청사항(과업 진행시 지역 주변단체 고려) 논의



• 중간보고 (2022.11.04)

과업의 개요 및 주요 내용소개

각 과업의 내용에 따른 과업 수행 내용 및 결과 소개

동인천역 주변 주요 역사문화자산 후보군 소개

과업의 향후 계획 (2022년 11월 말 진행예정인 가치공유전시 등) 공유

참석자 주요의견

- 아카이빙의 중요성 강조
- 동인천에 대한 기록의 아카이빙으로서 최초로의 의의 존재
- 기록화 자체가 인문학적 자료로서도 활용 가능성 존재
- 용역보고서로 끝나는 것이 아니라 시민에게 공개할 수 있도록 고려 필요
- 동인천 주변지역과 연계하여 동인천역을 중심으로 주변 자원과 연결할 수 있는 방안에 대한 고려 필요

중간보고



• 인천시 내부협의

동인천역 주변 역사문화자산 발굴 및 아카이빙 1단계 용역 성과물 관련 논의

용역 성과물에 대한 설명 및 인천시 주거재생과 요청사항 논의

- 주요 역사문화자산에 대한 선정 및 설명 요청
- 아카이빙 방식과 성과품 반영 방식 및 최종보고서 목차 구성 요청
- 연계사업 추진 방향(탐방로 구성 등) 제시 요청

내부협의 (2022.11.11.)



내부협의 (2022.11.18.)



2) 현장조사

동인천역 주변의 공간사 및 생활사 세부조사를 위해 현장을 방문하여 건축물 실측, 주민 인터뷰 등 활동을 수행하였다. 21년 9월부터 동인천역 주변에 월 약 3-4회 방문하며 본격적인 현장조사를 진행하였으며, 현재까지 47회의 현장조사를 진행하였다.

2021년, 2022년 지역 현장조사			
			
기초 현장조사	외부공간 기록 (1)	외부공간 기록 (2)	대상지 드론촬영
			
지역주민 기초 인터뷰	세부 생활사 기록	세부 공간기록 (1)	세부 공간기록 (2)

3) 전문가 워크숍

다양한 분야의 전문가 워크숍을 통해 동인천역 주변의 역사와 역사·문화자산 발굴의 과업에 대한 자문 및 의견 공유. 현재까지 총 8명의 전문가를 섭외하였으며 워크숍의 경우 8회 진행하였다. 주로 인천과 동인천역 주변의 역사에 해박한 전문가를 초청하였으며 근대건축 분야의 전문가 및 지역 아카이빙 분야에서 활동하는 전문가들 또한 함께하는 기회를 마련하였다.

- 1회 2021.08.26. : 성북문화원 강성봉 사무국장, 건축도시연구소 지음 최호진 소장
- 2회 2021.09.15. : 인천사연구소 김상태 소장
- 3회 2021.10.22. : 플랜포히어 정다현 대표
- 4회 2021.11.05. : 스페이스빔 민운기 대표
- 5회 2022.02.18. : 화도진문화원 양진채 사무국장, 김기수 과장
- 6회 2022.04.08. : 인천시립박물관 유동현 관장
- 7회 2022.08.19. : 인천시립박물관 유동현 관장
- 8회 2023.01.10. : 인천시립박물관 유동현 관장

건축자산 관련 분야 자문	인천사 관련 분야 자문	전문가 동행 현장답사 및 자문
		

4| 가치공유 전시

2021, 2022년 과업을 수행하며 발굴한 동인천역 주변의 역사·문화에 대해 연말 가치공유 전시를 통해 지역에 공유하는 기회를 마련하였다. 동인천역 현장지원센터에서 연간 진행하고 있는 ‘동인천역 2030 역전프로젝트 주민성과보고회’와 연계하여 진행하였으며 지역의 주요 활동단체(미림극장, S갤러리 등)와 함께 진행하여 지역에 대한 파급력을 극대화시키고자 하였다. 2021년 전시에서는 함께 진행한 전시 첫날 개막식에는 인천광역시, 동구청장, 동인천 지역의 주민 및 상인이 참석하여 전시를 관람하였으며, 이후 미림극장에서 진행된 사업추진계획 안내 및 전문가 토론회까지 연계된 행사로 개최되었다. 또한, 전시 물품과 다과 등의 준비에 있어서 지역 상인과 협력하여 진행하였다. 2022년 전시의 진행은 지역에서 창고로 사용되는 건물의 3개 층을 활용하여 전시를 진행하였으며 ‘동인천역 2030 역전프로젝트 주민성과보고회’와 참여프로그램(투어코스) 연계를 통해 2021년보다 더 많은 주민참여를 유도하였으며, 그 외 진행되는 주요 단체들(미림극장 등)과 활동연계(미림3인방 구술 인터뷰 아카이빙 등) 및 공동 전시를 통하여 2021년 가치공유전시 대비 전시의 홍보효과와 지역 참여를 더욱 높이고자 하였다.

• 전시 개요

제목 : 동인천 공간과 삶 이야기 I, II

기간 : 2021년 12월 10일(금) - 2021년 12월 23일 (이후 2022년 1월 25일까지 연장 전시)

2022년 11월 25일(금) - 2022년 12월 15일

장소 : 인천광역시 동구 중앙로 15

인천광역시 동구 화도진로 7번길 11-1

진행 : 주 4회 이상 개방하며 인원 상시 대기 및 방문객에게 내용 설명, 주변 상가 방문 다과 나눔 및 전시 홍보

• 전시 내용

과업 소개 및 조사 개요

지역개요 및 공간사 : 인천 및 동인천 일대 도시조직 변화 과정 및 토지, 건축물 현황 분석 자료 전시

동인천역 주변 주민 생애사 : 상세조사에서 수집된 주민 구술 전시

참여형 전시 : 동인천역 주변 개인의 추억에 대한 자료 수집

가치공유전시 관련 사진 기록 (2021년)



가치공유전시 관련 사진 기록 (2022년)



5| 상설전시

과업 수행 및 지역 조사내용의 활발한 공유를 위해 동인천역 지역 주민과 도시재생 관련 주체들의 주요 모임 장소 중 하나인 동인천역 도시재생 현장지원센터 벽면을 활용한 상설전시 진행

- 전시 내용

동인천 중앙시장의 개요 : 동인천 중앙시장의 형성과 공간환경 기록물

동인천 중앙시장 공간환경 기록 : 동인천 중앙시장 입면 기록 및 건축물 상세조사 기록물

동인천 중앙시장 생활환경 기록 : 동인천역 주변에 대한 생활환경 기록물, 연동한 주민 건축물 기록

상설전시 관련 사진기록



3. 동인천역 주변 역사문화자산 발굴 및 아카이빙

3.1 기초조사

동인천역 주변의 역사·문화자산 발굴 및 아카이빙 수행의 초기 단계로서, 지역에 대한 신문 기사, 고지도, 서적 등의 문헌자료를 통해 지역의 변천 과정을 이해하고자 하였다. 또한, 지역의 역사와 관련된 기존 산재 되어있던 자료들을 통틀어 모으고 수집 체계별 자료 정리를 통해 지역 아카이브의 기반을 구축하고자 하였다.

1| 지역 아카이브 기반 구축

지역의 변천사를 보여줄 수 있는 자료들이 지속적으로 일정한 체계를 통해 모여가는 것을 지역 아카이브로 정의하였다. 그의 초기 기반을 구축하기 위해 지역 자료들을 1차적으로 수집하며 그를 정리하는 체계의 초안을 만들어두고자 하였다. 수집 체계는 기존 존재하는 타 아카이빙 사례들을 참고하여 정리하였다.

• 아카이빙 대상

1) 수집자료

- 동인천역 주변을 대상으로 한 문헌 자료 : 신문기사, 서적, 보고서, 고지도 및 항공사진, 옛 사진 등
- 동인천역 주변을 대상으로 한 영상 자료 : 뉴스, 인터뷰 영상, 영화 등
- 주변 지역에서 아카이빙 활동을 진행하는 단체의 자료, 공공기관에서 작성된 자료 등

2) 생산자료

동인천역 주변 역사·문화자산 발굴 및 아카이빙 과업 수행을 통해 생산된 지역의 자료 또한 아카이빙 해둘 필요가 존재할 것이다. 과업을 수행하며 기록한 사진, 지역 주민의 구술사 등이 아카이브의 자료로 남게 된다.

• 아카이빙 방법

아카이빙 자료는 크게 수집자료와 생산자료로 나뉘어진다. 수집자료의 경우 기록물 유형에 따라 문헌, 사진, 지도, 신문 등으로 나누어 정리하며, 필요시 세부유형으로 나누어 정리하였다. 생산자료는 지역을 5개의 구역으로 분류한 후 지번에 따라 공간 기록물과 구술 기록물을 정리하였다.

기초조사의 진행은 자료 수집, 자료 분석 및 분류, 자료 저장의 순서로 진행되었다. 본 조사를 진행하며 지역에 대한 자료 고지도 30건, 항공사진 35건, 옛 신문 기사 190건, 옛 사진 30건 등을 수집 및 정리하였다.

아카이브 기반 구축 체계

아카이브 데이터베이스 분류(안)

○ 아카이빙 자료 유형

수집 자료

기록물 유형에 따른 분류

문헌 자료

사진 자료

지도 자료

신문 자료

시청각 자료

구술 자료

세부 유형 분류

도서

간행물

문서

연대별 분류

1879년 이전

1879년 - 1909년

1910년 - 1944년

1945년 - 1947년

1948년 -

생산 자료

지번별 구역 분류

1구역

2구역

3구역

4구역

5구역

공간유형 분류

개별건축물

외부공간

지번별 분류

건축물 도면

현장 사진

주민 구술자료

영상 자료

기록물 유형별

건축물 도면

현장 사진

주민 구술자료

영상 자료

아카이빙 진행 예시

분류	ID	자료명	설명	자료종류	제작자	제작일	제출자	제출일	제출처
신문	A170	동인천	북부동 동인천역 근처 도로 건설공사 현장	신문	한국일보	1905.05.27	한국일보	1905.05.27	한국일보
신문	A171	동인천	동인천역 인근 24,200평을 244필로 나누어 분할하여 도로 개설 등	신문	한국일보	1905.07.17	한국일보	1905.07.17	한국일보
신문	A172	동인천	동인천역과 서부동길 일대에서의 철도공사	신문	한국일보	1905.08.11	한국일보	1905.08.11	한국일보
신문	A173	동인천	동인천역 철도공사	신문	한국일보	1905.12.18	한국일보	1905.12.18	한국일보
신문	A174	동인천	동인천역 철도공사	신문	한국일보	1906.12.22	한국일보	1906.12.22	한국일보
신문	A175	동인천	동인천역 철도공사	신문	한국일보	1906.12.22	한국일보	1906.12.22	한국일보
신문	A176	동인천	동인천역 철도공사	신문	한국일보	1906.12.22	한국일보	1906.12.22	한국일보
신문	A177	동인천	동인천역 철도공사	신문	한국일보	1906.12.22	한국일보	1906.12.22	한국일보
신문	A178	동인천	동인천역 철도공사	신문	한국일보	1906.12.22	한국일보	1906.12.22	한국일보
신문	A179	동인천	동인천역 철도공사	신문	한국일보	1906.12.22	한국일보	1906.12.22	한국일보
신문	A180	동인천	동인천역 철도공사	신문	한국일보	1906.12.22	한국일보	1906.12.22	한국일보
신문	A181	동인천	동인천역 철도공사	신문	한국일보	1906.12.22	한국일보	1906.12.22	한국일보
신문	A182	동인천	동인천역 철도공사	신문	한국일보	1906.12.22	한국일보	1906.12.22	한국일보
신문	A183	동인천	동인천역 철도공사	신문	한국일보	1906.12.22	한국일보	1906.12.22	한국일보
신문	A184	동인천	동인천역 철도공사	신문	한국일보	1906.12.22	한국일보	1906.12.22	한국일보
신문	A185	동인천	동인천역 철도공사	신문	한국일보	1906.12.22	한국일보	1906.12.22	한국일보
신문	A186	동인천	동인천역 철도공사	신문	한국일보	1906.12.22	한국일보	1906.12.22	한국일보
신문	A187	동인천	동인천역 철도공사	신문	한국일보	1906.12.22	한국일보	1906.12.22	한국일보
신문	A188	동인천	동인천역 철도공사	신문	한국일보	1906.12.22	한국일보	1906.12.22	한국일보
신문	A189	동인천	동인천역 철도공사	신문	한국일보	1906.12.22	한국일보	1906.12.22	한국일보
신문	A190	동인천	동인천역 철도공사	신문	한국일보	1906.12.22	한국일보	1906.12.22	한국일보
신문	A191	동인천	동인천역 철도공사	신문	한국일보	1906.12.22	한국일보	1906.12.22	한국일보
신문	A192	동인천	동인천역 철도공사	신문	한국일보	1906.12.22	한국일보	1906.12.22	한국일보
신문	A193	동인천	동인천역 철도공사	신문	한국일보	1906.12.22	한국일보	1906.12.22	한국일보
신문	A194	동인천	동인천역 철도공사	신문	한국일보	1906.12.22	한국일보	1906.12.22	한국일보
신문	A195	동인천	동인천역 철도공사	신문	한국일보	1906.12.22	한국일보	1906.12.22	한국일보
신문	A196	동인천	동인천역 철도공사	신문	한국일보	1906.12.22	한국일보	1906.12.22	한국일보
신문	A197	동인천	동인천역 철도공사	신문	한국일보	1906.12.22	한국일보	1906.12.22	한국일보

3.2 세부조사 1 (공간사)

동인천역 주변의 역사·문화자산 발굴을 위한 세부조사 중 공간사의 경우 동인천역 주변의 작고 큰 공간들에 대해 그 형성과정을 찾아가는 것과 현재 모습들을 기록하는 것으로 진행하였다.

공간의 형성과정을 조사하기 위해 우선 공간환경과 도시조직의 변천사를 살펴보며 옛길들의 흔적을 찾아 분석하였으며, 토지와 건축물 정보 분석을 통해 동인천역 주변 공간의 현황을 살펴보았다. 변천과 현황의 조사내용을 바탕으로 역사·문화자원을 발굴하였으며, 건축물에 대한 기초조사와 주요 건축물에 대한 정밀조사 및 실측을 진행하여 동인천역 주변 건축물에 대한 기초자료 확보 및 기록화를 진행하였다. 또한, 주요 공간으로 판단되는 공간의 경우 지속적인 기록을 진행하였다.

1| 동인천역 주변 공간환경 변화

옛 사진들과 고지도, 여러 문헌을 통하여 동인천역 주변의 공간환경 변화를 개괄적으로 살펴보았다.

- 동인천역의 역사, 문화, 자연
바닷물이 들어오는 갯골로 시작한 동인천역, 조선인들의 삶의 중심지로 거듭나며 근대도시 인천 탄생
조선시대부터 인천과 서울을 잇는 경인가도를 따라 마을의 형성, 경인 철도로 인한 도시의 분할
- 도시조직 변화
연도별 고지도 및 항공사진의 비교분석을 통한 도시조직 변화 조사
- 옛길 분석과 정비 제안

2| 도시 현황 GIS 분석

지리정보시스템(GIS)을 활용하여 토지와 건축물의 현황을 파악, 인문사회적 환경의 기초자료로 활용

- 토지 정보 : 지목현황, 공시지가, 소유현황, 면적 현황
- 건축물 정보 : 용도 현황, 구조현황, 층수 현황, 연면적현황



3) 역사문화자원 발굴

동인천역 주변 지역의 공간환경 변천사 및 현재 지역의 토지와 건축물 현황을 조사한 자료를 바탕으로 지역에서 역사·문화자원으로 고려할 수 있는 건축물을 도출하였다.

- 역사·문화자원 발굴을 통한 역사·문화거리 조성 및 연계

지역 자산은 중요도에 따라 생활문화유산 등 건축물 및 건축군, 지역의 집단적 기억 및 경관 형성에 기여하는 건축물로서 원형보존, 부분보존, 내부활용 등 가능한 보존, 활용 검토할 필요가 있는 건축물로서 정의하였다.

동인천역 주변의 역사·문화자산으로 고려되는 공간은 화평동 우체국, 화평치안센터, 미림극장, 오성극장, 중앙시장, 옛길들, 수문통로 등이 존재한다.

4) 공간 기초조사표 작성

동인천역 주변의 건축물에 대해 건축물대장 정보와 현장조사를 통해 확인한 내용을 포함한 기초조사표를 작성하였다. 이는 동인천역 주변 현재 건축물 현황 및 모습을 기록한 지역 아카이브의 기초자료로 활용가능하며, 전수조사로서 기초조사 진행 후 추가조사가 필요한 건축물은 심화 조사를 수행하였다.

- 조사 대상

행정구역 : 화평동, 송림동, 송현동, 금곡동

건축자산 : 건축물, 공간환경, 기반시설

대상건물 : 400여 동 건축물 통합정보 엑셀 확인 및 표 형식을 통한 정리

동인천역 주변 역사문화자원	기초조사표 예시																																																	
	<p>• 사례2 송현동 98-65</p> <table border="1"> <tr> <td>명칭</td> <td>-</td> <td>대지면적</td> <td>1375</td> <td>㎡</td> <td>지목</td> <td>대</td> </tr> <tr> <td>승인일자</td> <td>19720828</td> <td>건축면적</td> <td>980.86</td> <td>㎡</td> <td>층수</td> <td>지하 0층, 지상 4층</td> </tr> <tr> <td>소유자</td> <td>공공 제 7명</td> <td>면적비</td> <td>1770.8</td> <td>㎡</td> <td>구조</td> <td>철근콘크리트구조</td> </tr> <tr> <td>관련주소</td> <td>98-413, 98-414, 98-501, 98-503, 100-171, 100-173, 110-20</td> <td>건폐율</td> <td>71.34</td> <td>%</td> <td>주요단</td> <td>배인트</td> </tr> <tr> <td>수용도</td> <td>문화및업무시설</td> <td>용적율</td> <td>129.44</td> <td>%</td> <td>지장</td> <td>슬라이드</td> </tr> <tr> <td>현재용도</td> <td colspan="6">2층: 극장(영화관), 3층: 극장(영화관), 4층: 극장(영화관)</td> </tr> <tr> <td>기타</td> <td colspan="6"> 송현자유시장(당거시장)과 오성극장 이 지역을 가장 대표할 수 있는 공공건물, 건축자산의 가치 높음 인천의 문화예술 및 관광의 역사 측면에서 중요성 필요 오성극장의 역사와 영화관련 활용 가능 및 전시 필요 </td> </tr> </table>	명칭	-	대지면적	1375	㎡	지목	대	승인일자	19720828	건축면적	980.86	㎡	층수	지하 0층, 지상 4층	소유자	공공 제 7명	면적비	1770.8	㎡	구조	철근콘크리트구조	관련주소	98-413, 98-414, 98-501, 98-503, 100-171, 100-173, 110-20	건폐율	71.34	%	주요단	배인트	수용도	문화및업무시설	용적율	129.44	%	지장	슬라이드	현재용도	2층: 극장(영화관), 3층: 극장(영화관), 4층: 극장(영화관)						기타	송현자유시장(당거시장)과 오성극장 이 지역을 가장 대표할 수 있는 공공건물, 건축자산의 가치 높음 인천의 문화예술 및 관광의 역사 측면에서 중요성 필요 오성극장의 역사와 영화관련 활용 가능 및 전시 필요					
명칭	-	대지면적	1375	㎡	지목	대																																												
승인일자	19720828	건축면적	980.86	㎡	층수	지하 0층, 지상 4층																																												
소유자	공공 제 7명	면적비	1770.8	㎡	구조	철근콘크리트구조																																												
관련주소	98-413, 98-414, 98-501, 98-503, 100-171, 100-173, 110-20	건폐율	71.34	%	주요단	배인트																																												
수용도	문화및업무시설	용적율	129.44	%	지장	슬라이드																																												
현재용도	2층: 극장(영화관), 3층: 극장(영화관), 4층: 극장(영화관)																																																	
기타	송현자유시장(당거시장)과 오성극장 이 지역을 가장 대표할 수 있는 공공건물, 건축자산의 가치 높음 인천의 문화예술 및 관광의 역사 측면에서 중요성 필요 오성극장의 역사와 영화관련 활용 가능 및 전시 필요																																																	

5. 정밀 조사 및 실측

동인천역 주요 건축물의 실측 및 기록을 통해 추후 리모델링 및 활용을 위한 자료를 구축하였다.

- 유형1) 건축물 사진 촬영 및 실측 스케치

중앙시장의 상점을 대상으로 최대한 실측하여 각각의 현황을 기록하고 공통점을 도출
대상 선정 시 실측의 용이성과 생활사 조사와의 시너지를 고려

- 유형2) 건축물 실측 스케치 도면화

시기적 대표성이나 건축자산의 기준에 준하는 건축물을 대상으로 함
지역의 특성을 보여줄 수 있는 건축물, 공공시설로 활용 가능한 건축물을 우선 대상으로 함

- 유형3) 오픈스페이스 실측

현황 실측 및 사진 기록, 주택지 주변 외부공간 (소공원 등) 실측

유형1. 건축물 사진 촬영 및 실측 스케치	유형2. 건축물 실측 스케치 도면화
주소 : 인천 동구 송현동 100-236	주소 : 인천 동구 송현동 110-29
	

3. 오픈스페이스 실측

	
	
A 중앙시장 쉼터	인천광역시 동구 송현동 98-303
B 미림극장 쉼터	인천광역시 동구 송현동 98-130
C 오픈스페이스	인천광역시 동구 송현동 98-681
D 오픈스페이스	인천광역시 동구 송현동 98-294
E 오픈스페이스	인천광역시 동구 송현동 98-230
F 오픈스페이스	인천광역시 동구 금곡동 1-29

6이 동인천역 주변, 주요 공간의 기록

동인천역 주변의 주요 공간들에 대해 지속적인 관찰을 통해 공간적 특성 분석 및 이용자 생활 패턴을 분석하고자 하였다. 공간들에 대해 단면, 입면의 요소들을 분석함으로써 공간적 특성을 도출하고자 하였으며 재개발로 인하여 사라질 공간에 대한 기록과 함께 주요 공간들의 경관을 사진을 통해 시간에 따라 기록하였다.

- 동인천역

주소 : 인현동 1-613

경인선 개통 시 현 공영주차장(용동 9-5)에서 시작, 현 위치로 이전

1926년 새로 옮긴 축현역을 상인천역으로 개칭, 1955년 철도청에 의해 동인천역으로 개칭

- 중앙시장

개설 이후부터 80년대까지 인천 사람들이 대다수 방문하는 상가, 90년대 초반까지도 명성 유지

노동자들의 삶의 애환을 달래주던 각종 생활공간 존재

- 송현자유시장

재개발을 통해 사라지는 공간으로서 기록의 필요성이 존재하는 공간이다.

여러 이해관계에 따라 자유로운 조사의 어려움이 존재하며, 심야에 조사를 계획 및 진행하였다.

산학협력을 통해 점포 리모델링을 통한 임시 활용 가능성이 존재하며 오성극장의 조사, 활용 필요성이 존재한다.

- 시간 변화에 따른 주요 공간의 기록

계절의 변화(봄,여름,가을,겨울)에 따라 기록하며, 경관 포인트를 활용하여 촬영 장소를 선정하였다.

사진 촬영 및 드론 촬영을 통해 주요 장소의 경관을 시간에 따라 기록하였다.

- 도시를 구성하는 요소들

다양한 도시 구성 요소를 기록하고 분석함에 있어, 흔히 볼 수 있는 사소한 것들도 소중한 역사 중 하나이다.

주요 공간의 기록 : 중앙시장



3.3 세부조사 2 (생활사)

동인천역 주변의 세부조사 중 생활사는 지역에서 생활하는 사람들의 삶이 지역과 함께 어떻게 변화하였는지에 대한 부분을 조사하고자 하였다. 또한, 현재 동인천역 주변은 지역 내 다양한 주민공동체가 존재하며, 오랜 세월 지역에서 생활해 온 토박이 주민, 혹은 부모님의 생업을 이어 하는 2, 3세대 주민들이 생활하고 있다. 이에 따라 동인천역 주변의 생활사 조사는 기존 문헌으로 발굴된 내용에 지역 주민의 구술사를 통한 세부 내용을 발굴하는 것을 그 목적으로 진행하고자 하였다.

1) 조사대상

생활사 조사 대상인 주민 선정의 우선순위에는 두 가지 요소를 고려하였다. 첫 번째 요소는 지역에서 생활한 기간이었다. 현재 지역에서 생활하는 주민 중 지역에 있었던 시간이 긴 토박이 주민을 지역 내에서 발굴하여 생활사에 대한 조사를 진행하고자 하였다. 2, 3세대를 거치며 지역에서 생활한 사람들의 구술사를 통해 더욱 오랜 기간 동안 지역의 변화와 옛 생활상을 발굴할 수 있을 것으로 판단하였다.

두 번째 요소는 지역에서의 활동성이었다. 지역에 대한 높은 관심도를 가진 주민일 경우 지역에서 일어난 사건과 변화들에 대해 더욱 선명한 기억을 보유할 수 있을 것이며, 지역 및 생활 변화의 중심에 위치하였을 가능성이 높은 만큼, 조사 대상으로 적합하다고 판단하였다.

조사 대상의 확보는 주민조직에서 활동하는 회장과 이사 등의 주민들에게 먼저 접촉하여 인터뷰 진행 후 지역에서 오래된 가게 및 주민을 물어보거나 소개를 부탁하는 방법으로 진행되었다. 또는 현장지원센터에서 진행하였던 집수리 사업, 주민공모사업 등에 참석하는 주민 중 적합자에게 접촉하여 조사하는 방식으로 진행되었다.

2) 조사방법

생활사 조사의 경우 지역 주민의 구술사 인터뷰를 통해 자료를 수집하는 방법을 통해 진행되었다.

우선 대상으로 선정된 지역 주민에게 접촉하여 본 과업의 목적과 내용을 설명하며 개인의 생애를 파악 가능한 기초 질문들을 통해 개인이 보유한 기억에 대한 실마리를 잡는 과정을 진행하였다. 그 후 기본 질문과 함께 개인의 생애와 기억에 맞춘 질문지를 작성, 상세 인터뷰를 진행하는 방식으로 진행하였다.

상세 인터뷰 진행 이후 인터뷰 녹취록을 작성하여 주민 구술 원본 데이터 또한 기록으로 남을 수 있도록 하였으며, 주제별로 정리된 자료를 작성하며 지역의 생활사가 엮보이는 내용을 찾아내었다.

생활사 세부조사 진행계획



3) 조사내용

상세 인터뷰 진행은 크게 세 가지 유형의 질문으로 구성되었다. 첫 번째 유형은 지역에서 생활하고 있는 주민 개인의 생애사와 관련된 유형이다. 현재 지역에서 생활하고 있는 주민들이 동인천역 주변에 정착하게 된 계기와 생활하며 발생하였던 사건 사고들에 대해 기록하며, 지역에 모인 사람들을 통해 지역의 생활사를 알아가고자 하였다.

두 번째 유형은 동인천역 주변이 상업지역이며 두 개의 시장이 존재하는 만큼, 생업 운영과 관련된 질문으로 구성되었다. 판매하는 품목, 손님, 주변과의 협업 관계 등의 질문을 통해 동인천역 주변 상권에 대해 더욱 세세한 정보를 담고자 하였다.

마지막으로는 주민의 기억에 남아있는 동인천역 주변의 모습에 대해 발굴하고자 하였다. 현재는 없어진 물길, 사람들이 모이던 우물, 북광장이 생기기 전의 지역 모습 등에 대해 다양한 주민들의 기억을 통해 동인천역 주변의 옛 모습들을 발굴하며, 그에 대한 기록을 남기고자 하였다.

위 세 가지 유형의 질문을 통해 필수적으로 답아야 하는 내용들을 구성하였으며, 추가적으로 주민의 기초 정보를 통해 상세 질문들을 추가하거나 변경하며 진행하였다.

- 유형1) 주민 생애사
 - 태어난 장소, 동인천역 주변에서 정착하게 된 과정, 부모님께서 지역에 오시게 된 계기
 - 지역에서 주로 생활하는 장소, 식사 혹은 놀러 가는 곳, 현재 직업을 가지게 된 계기 등
- 유형2) 생업 관련
 - 가게에 오시는 손님의 유형, 주변 다른 가게와의 협업 및 손님 연계 여부
 - 한복 등의 경우 원단 구매부터 판매까지의 과정, 가게를 운영하며 겪는 어려움, 향후 계획 등
- 유형3) 지역 옛 모습의 기억
 - 중앙시장, 미림극장, 오성극장, 송현자유시장 등 주요 장소들에 대해 과거의 모습
 - 과거에 지역에서 생활하며 자주 방문하던 기억에 남는 장소, 과거에 동인천역 주변에 주로 거주하던 사람들 등

인터뷰 질문지 예시

동인천역 주변 역사문화자산 발굴 및 아카이빙 : 구술사

기본정보						
성명	이정숙	22.05.06	인터뷰장소	한양지점사		
성별	나이					

생애사

Q1	나이(연세)가 어떻게 되시나요?
A1	
Q2	태어난 곳은 어디이신가요?
A2	
Q3	동인천역은 언제, 어떻게 오시게 되셨나요?
A3	
Q4	현재 지역에 사시고 계신가요?
A4	
Q5	가게를 운영하시게 된 계기는 어떻게 되시나요? 처음 시작은 어떠셨나요?
A5	
Q6	가게의 변천사는 없었나요? (확장, 이전)
A6	
Q7	가게를 운영하시며 기억에 남으시는 일화가 있으신가요?
A7	
Q8	가게를 운영하시며 느낀 보람이 있으신가요?
A8	

지역 관련

2005년 화재	
Q1	2005년에 화재가 있었다고 들었습니다. 그 전의 건물이 일본식 건물로 봤을 때는 어떤 모습이었나요?
A1	
Q2	주변에 일본식 건물이 남아있는 곳이 있을까요?
A2	
일흔대 손님들	
Q1	예전 판잣집에서 거주하시는 분들이 많이 오셨다고 들었습니다. 주로 어디 쪽에 사시는 분들이셨나요?
A1	가게에 오시는 분들이 어떤 분위기로는지 궁금합니다.
Q2	판잣집이 없어진 이후로 오시는 분들의 변화가 있었나요?
A2	
배터리 살리기 주변	
Q1	현재 배터리를 도로 주변으로 지어주시고 인테리어가 바뀌었는데, 언제부터 바뀌었는지와 그 이유가 있는지 궁금합니다
A1	
소방도로	
Q1	2001년 화재 발생으로 소방도로가 생겼는데, 소방도로로 인해 생긴 변화가 있으신가요?
A1	
기타	
Q1	한양지점사를 한양강으로 소개해주실 수 있을까요?
A1	
Q2	동인천 주변에 호화로운 집이나 역사적 가치가 있어 할 수 있는 요소가 있을까요? (전통옥, 거리, 가게 등)
A2	

인터뷰 정리본 예시

동인천역 주변 역사문화자산 발굴 및 아카이빙 : 구술사 인터뷰 재확인

기본정보							
성명	이정숙	22.05.13 (금)	인터뷰장소	추구 공작동 9-14 한양지점사			
성별	여	나이	54년생(69세)	출생지	서울	생활기간	40년 이상

목차	주요내용
생애와 가게사	
1950년, 예산에서 사경날 출생	예산에서 6.25로 인해 안동으로 피난
1951년, 서부요리의 피난	인원들 지리산에서 장로지 중사 후 동원된 전입
1954년, 서울에서 이경숙 선생님 출생	서울 요자동 출생
1974년, 한화 페트 테라코	한화 페트 테라코를 설립한 하석여 인천 시내 작은 지점사와 관계 테라코의 일할 일이남기 등으로 인한 스트레스로 테라코 정리
1979년, 결혼	중매를 통한 결혼, 여대생과 구우와 가게 확장
2005년, 화재	화재 전은 2층의 목조 건물로 일본식 가옥이었음. 석유난로 사용
2006년, 가게 신축	주거하는 공터의 집과 한양지점사 건물이 화재 피해 기존 가건물이었기 때문에 태풍에 신축 자리, 건축으로 인한 생애 가게사, 말대생, 은행, 손님들의 도움으로 재건
3대 사장님	선생님 건강상의 이유로 첫째 아들이 가게에 함께 하게 됨
지역생태 : 생업관련	
손님	남몰래는 사람, 이석하여 도매장만 하는 곳, 단골 다수 함께 일하는 사람들 부모 자식까지 이어지며 도매사로 작업하여 가족같은 관계
지역에 남는 일화	
지역 활동과 봉사	금정동의 다문화 가족, 지역사회보장협의체
가게를 하시며 기억에 남는 것	단골손님, 오래 함께하는 직원들
기억하시는 옛 모습	
2001년, 소방도로 열림	소방도로 이전 중매에 '물가계'라는 것이 있었다 '가물'과 '신계' 건물이 소방도로로 인하여 끊김
지점사거리	배전계로 크게 났던 지점사 '물품', '가물', '한양지점사' 3개 '가물'의 경우 예전 이름은 '대식', 부도로 인하여 주인 변화
배전 계소 8개가 있던 지점사들 중 본래 5로 남음	
2007년까지도 점주	몇 년 전부터 굵은 파이프 및 철조로 인해 점주에게 입음
2005년, 지반조사	건물 앞부분은 배전지, 뒷부분은 암석
지역, 제화, 도시계획 등 관련	
동인천역 주변 도시계획	
가게 소재 안마터	
손님이 편안히 쓸 수 있는, 그냥 편안히 와서 상담할 수 있는 곳	

추가 사항

확인 필요 : 2005년까지 목조 건물로 되었다, 한양강역사 탐구 동에 확인 필요

4| 진행과정

생활사 조사는 전체 조사 지역을 구역별로 나누어 진행하였으며, 첫 번째 구역으로서 지역의 중심지였던 중앙시장을 우선적으로 진행하였다. 지역에서 굳건한 입지를 지켜왔던 시장인 만큼, 지역의 변화와도 연관이 깊을 것이라는 판단 하였으며 중앙시장 상인들 대상의 조사 이후 중앙시장과 인접한 주거구역으로 접근하였으며, 이후 화도진로 구역과 화평동, 북광장(송현 자유시장) 구역의 조사를 진행하였다.

동인천역 주변 생활사 조사 접촉 주민



심층 구술사 인터뷰 진행과정 및 대상

연번	성함	주소지	지역	진행 날짜	비고
1	안인화	인화커텐, 동구 중앙로 56	중앙시장	21.09.03	2대째 가게 운영
2	이은진	부산한복, 동구 중앙로 65-1	중앙시장	21.09.15	3대째 가게 운영, 백년가게
3	김영실	낭낭상우, 동구 중앙로 59-1	중앙시장	21.10.01	인천 중앙시장상인회 전 회장
4	이정숙	사론한복, 동구 중앙로 60	중앙시장	21.10.02	개발추진위원회 이사
5	신덕희	사론한복, 동구 중앙로 60	중앙시장	21.10.02	인천 중앙시장상인회 현 부회장
6	김연태	복음누비, 동구 중앙로 82	중앙시장	21.10.08	동인천 중앙시장상인회 회장
7	박인자	세모누비, 동구 중앙로 33-1	중앙시장	21.11.05	인천 중앙시장상인회 현 회장
8	이민숙	댕기머리미용실, 동구 중앙로 38-1	중앙시장	21.11.09	-
9	박상순	은성양품, 동구 중앙로 51	중앙시장	21.11.12	인천 중앙시장상인회 현 부회장
10	김은경	신데렐라, 동구 송현동 98-124	주거지	22.01.21	개발추진위원회 회장
11	-	제일직물, 동구 중앙로 23	주거지	22.02.18	-
12	박치양	인천시 동구 송현동 98-82	주거지	22.03.04	-
13	김순자	인천시 동구 송현동 98-82	주거지	22.03.04	주택대책위원회 총무
14	박영란	명동식당, 동구 송현동 98-145	주거지	22.03.18	-
15	차호진	푸르지오부동산, 동구 송현동 98-228	화도진로	22.04.06	-
16	이정옥	한양지업사, 동구 송림로 13	화도진로	22.05.13	이어가게
17	최정순	명지인쇄, 동구 송화로 8-1	화평동	22.05.27	-
18	조점용	미림극장, 동구 화도진로 31	화도진로	22.06.10	미림극장 영사실장
19	양재형	미림극장, 동구 화도진로 31	화도진로	22.07.09	미림극장 전무, 기도
20	김기봉	미림극장, 동구 화도진로 31	화도진로	22.07.26	미림극장 간판 화백
21	조용환	커피정류장, 동구 화도진로 43번길 15	북광장	22.08.19	송현자유시장에서 50년이상 생활
22	정정숙	평양수선, 동구 송현동 100-182 일대	북광장	22.09.16	송현자유시장에서 60년이상 장사
23	이경자	삼성수선, 동구 송현동 98-512일대	북광장	22.09.23	송현자유시장에서 57년 장사



- 유튜브

코로나19에 따라 활성화된 유튜브 플랫폼의 활용을 통해 보다 효과적으로 용역 내용을 공유하고자 하였으며 이를 위하여, 동인천역 도시재생 현장지원센터에서 운영하는 유튜브 채널을 통하여 본 과업의 활동 소개 및 활동 영상 등을 업로드 하였다.

용역 소개 및 참여 유도, 과업 중 가치공유 전시 개최 홍보 등의 과업 진행과 관련된 내용 공유를 목적으로 한 동영상뿐 아니라, 지역의 역사를 소개하는 동영상, 세부조사 중 생활사 조사에서 구술 인터뷰에 참여해주신 주민들의 삶과 기억을 담은 동영상 등의 다양한 내용으로 구성하여 공유하고자 하였다.

2021년 09월 09일. 동인천역 주변 역사·문화자산 발굴 및 아카이빙 용역 설명 및 홍보영상 업로드

2021년 09월 30일. 동인천역 중앙시장 주민A 인터뷰 영상 업로드

2021년 12월 03일. 용역활동 중 가치공유 전시 “동인천 공간과 삶 이야기展” 홍보영상 업로드

2022년 01월 27일. 동인천역 중앙시장 주민B 인터뷰 영상 업로드

2022년 12월 07일. 동인천역 공간과 삶의 기록에 대한 두 번째 전시 영상 업로드

2023년 01월 10일. 동인천역 공간과 삶의 기록에 대한 두 번째 전시 영상 업로드

2023년 01월 30일. 동인천역 중앙시장 주민C 인터뷰 영상 업로드

2023년 01월 31일. 동인천역 중앙시장 주민D 인터뷰 영상 업로드

2023년 02월 10일. 동인천역 중앙시장 주민E 인터뷰 영상 업로드

정기공유 활동 이미지 (2)

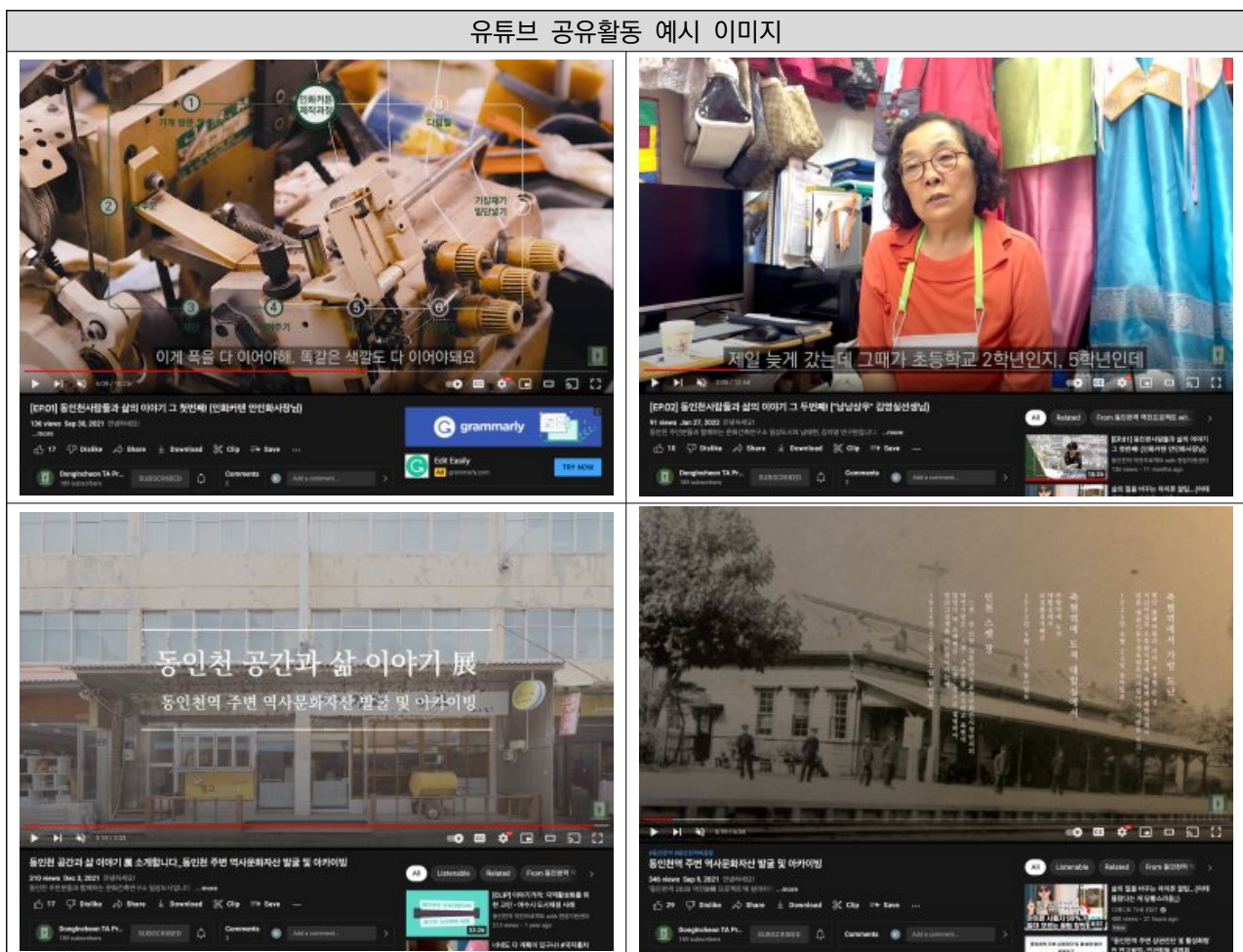

2) 구술사 책자 및 상가 입면 기록 액자 전달

참여주민에 대한 감사와 영역의 활동 공유 및 홍보, 향후 참여주민의 모집을 목적으로 참여주민이 거주, 생활하였던 공간(상가 및 기타 건축물)의 입면을 기록한 감사패와 구술을 기록한 구술사 책자를 전달하였다.

- 지역 주민 구술사 책자 제작

지역에 오기까지의 생애에 대한 구술과 생애 속에 담긴 동인천 일대의 과거 모습 및 변천에 대해 수록하였다.

- 입면 기록 감사패 제작

주민이 거주하거나 생활하였던 건물의 현재 혹은 과거 모습을 기록한 감사패를 제작하였으며, 활동의 홍보목적을 담아 건축물의 입면에도 부착할 수 있는 형태의 감사패를 제작하였다. 또한, 입면 기록에 주민 구술이 담긴 글과 연결되는 QR코드 기재하여 조사 활동에 대한 공유를 효과적으로 하고자 하였다.

구술사 책자 및 감사패 참고 이미지

구술사 책자 참고이미지	감사패 참고 이미지

구술사 책자 및 액자 참고 이미지

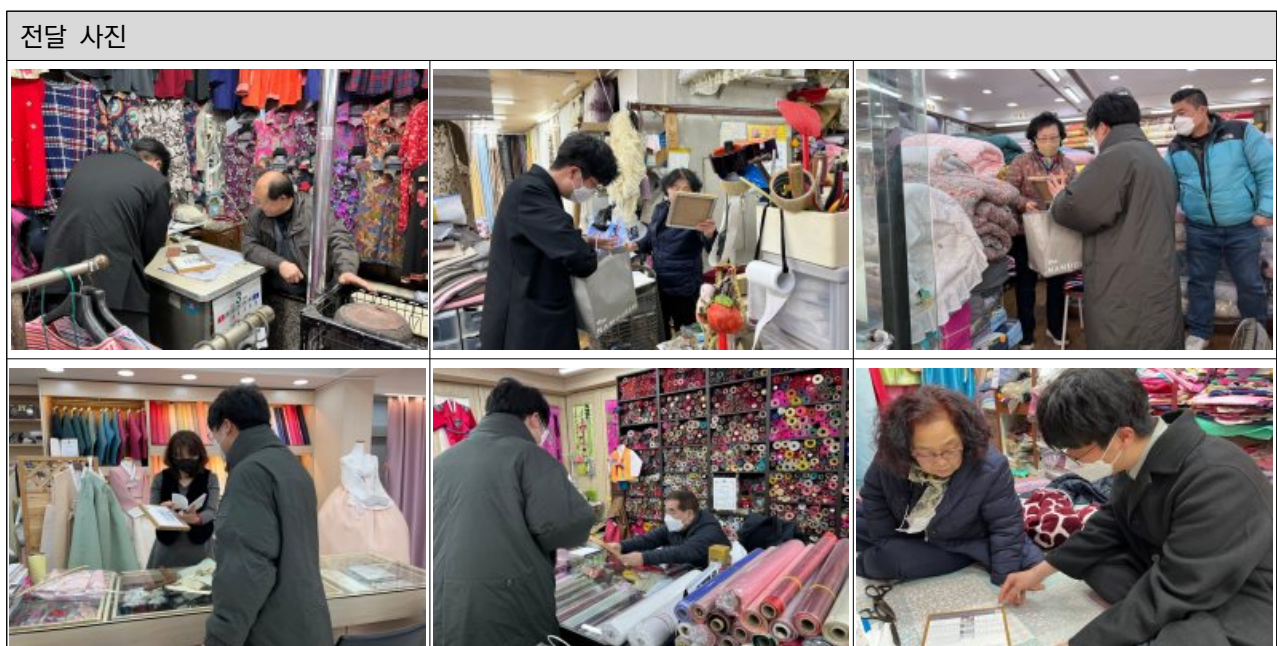

3.5 가치공유 전시

가치공유 전시는 동인천역 주변의 역사·문화자산 조사 및 발굴에 대한 공유와 자산에 대한 주민의 의견 조사와 참여 그리고 발굴자산에 대한 피드백을 목적으로 진행되었다. 본 전시는 2021년, 2022년 각 1회씩 총 2회 진행되었으며, 현재 동인천역 일대에서 진행되고 있는 도시재생사업의 전체적 방향과 목표에 이바지하고자 매 연 말에 진행되는 동인천역 도시재생 현장지원센터 성과공유회와 함께 진행되었다. 진행을 위해서 현장지원센터와 사전에 일정 논의 및 전시 및 행사 내용에 대한 논의를 진행하였으며 성과공유회 행사 진행 과정 중에 본 가치공유전시를 담을 수 있도록 하여 동인천역 주변 역사문화자산의 발굴 및 아카이빙 가치공유 효과를 높이하고자 하였다.

1| 2021년 가치공유 전시

2021년 가치공유 전시는 조사 및 아카이빙 활동을 진행하였던 동인천 중앙시장 일대를 중심으로 진행하였다. 전시 공간으로는 본 조사 과정 중 지역에서 역사·문화적 자원으로서 가장 많은 공감을 샀던 동인천역 중앙시장 일대의 점포를 일정 기간 임대하여 진행하였으며, 점포 중 빈 점포를 활용하여 전시를 진행, 이를 통하여 향후 지역 내 유휴공간들의 변화 및 활용 가능성에 대해 제시하고자 하였다.

• 전시 준비과정

전시의 준비는 다양한 회의를 걸쳐서 진행되었다. 본 동인천역 지역은 현재 도시재생사업이 진행되고있는 장소로서 현장에 대한 다양한 이슈들이 있는 장소이다. 가치공유 전시의 진행에 있어 전시의 내용 뿐만 아니라 전시 장소 등도 지역에서 이슈가 될수 있기 때문에 전시 공간 선정부터 인천시, 동인천역 현장지원센터, 지역 관련단체들과 논의 하며 선정해나갔다. 또한 전시 준비 과정에서는 2021년 동인천역 도시재생성과보고회와 시너지효과를 내기 위하여 사전에 전시 주제 및 내용들에 대해서도 현장지원센터 내부 회의 및 성과보고회를 위한 주민 공모사업 참여자 회의 등에도 참여하며 공유하는 과정을 가졌다.

- 2021.08.13. 1차 진행 회의 : 가치공유전시를 위한 공간 후보군 조사 및 논의
- 2021.08.26. 2차 진행 회의 : 후보군 논의 및 현장 상황 논의 (향후 지속적 논의 진행)
- 2021.10.01. 인천시, 용역 보고 : 가치공유 전시 진행에 대한 후보군 보고 및 진행에 따른 논의사항 보고
- 2021.10.29. 3차 진행 회의 : 전시기획 논의
- 2021.11.05. 4차 진행 회의 : 전시공간 최종 후보군 선정
- 2021.11.09. 현장지원센터 성과공유회 진행계획 논의
- 2021.11.19. 5차 진행 회의 : 전시공간 계약 및 전시물 공간구성 논의
- 2021.11.26. 6차 진행 회의 : 전시공간 청소 및 1차 전시물 설치 진행
- 2021.12.03. 7차 진행 회의 : 2차 전시물 설치 진행
- 2021.12.10. ~ 2021.12.23. : 전시진행
- 2022.01.14. 8차 진행 회의 : 21년 가치공유전시 결과 피드백 및 보완사항 논의

• 전시 개요

- 제목 : 동인천 공간과 삶 이야기
- 기간 : 2021년 12월 10일(금) - 2021년 12월 23일 (공식 전시기간)
이후 2022년 1월 25일까지 연장하여 전시 진행
- 장소 : 인천광역시 동구 중앙로 15 (중앙시장 내 '카페빙고' 상가)
- 진행 : 2주가량 본 전시 진행
전시공간은 주 4회 이상 개방하며 인원 상시 대기 및 방문객에게 내용 설명
본 전시 기간 이후 1월 말까지 약 한 달 (2021.12.24.~2022.01.25.) 추가 운영

전시 준비과정 사진

<p>2021년 8월 26일 용역사 회의</p> 	<p>전시공간 초기 구상(안)</p> 
<p>2021년 10월 1일 인천시 보고</p> 	<p>2021년 11월 9일 현장지원센터 성과공유회 진행계획 논의</p> 
<p>2021년 11월 5일 전시공간 최종후보군 선정</p> 	<p>2021년 11월 26일 전시물 설치 진행</p> 

2022년 가치공유전시 후보군 조사

동인천역 주변 역사문화자산 발굴 및 아카이빙 : 공유 플랫폼 조성계획

1안		2안	
위치	중앙로 13	위치	중앙로 54, 창영주단
가격	보증금 100만원, 월세 30만원 (전층)	가격	보증금 2000만원, 월세 50만원 (1개층 예상)
특이사항	<ul style="list-style-type: none"> • 전반적인 수리 공사 필요 (전기, 수도 / 2층 바닥 균열/ 기타 내부수리 등) • 소유주가 7인으로 사업자등록증 등 동기 불가 (타 임대 사례에서 주인 1인이 서명 마동의로 사업자등록이 불가하여 임대계약 중도포기) • 월세 가격 상승 (15만원에서 30만원으로 상승) 	특이사항	<ul style="list-style-type: none"> • 현재 수리중 (4달째 진행중)
사진		사진	



3안		추가 공유사항	
위치	중앙로 50, 고은한복	위치	중앙로 23, 제일직물
가격	보증금 -만원, 월세 50만원 (1층)	가격	1칸 매매 5500만원, 연간 월세 20만원 (1층)
특이사항	<ul style="list-style-type: none"> • 가장 큰 규모 • 내부의 경우 사용중으로 깔끔한 듯 하나, 확인필요 	특이사항	<ul style="list-style-type: none"> • 2개의 건물을 1층에서 벽을 트고 함께 사용하는 중 • 1개동 건물은 매매의사 존재, 사용 희망시 1개동 매입과 연간 임대 동시 진행 필요
사진		사진	



- 전시 내용

- 1) 조사 개요

- 동인천역 주변 역사·문화자산 발굴 및 아카이빙 활동 소개
- 조사 진행 과정 소개

- 2) 지역 개요 및 공간사

- 인천 및 동인천역 주변의 도시조직 변화 및 GIS 분석 자료 전시
- 중앙시장 일대의 공간환경 및 공간 변천사, 실측 기록물 전시
- 주요 공간에 대한 장소별, 시간별 변화 기록 전시
- 시장 내 공간을 이루는 다양한 요소들(가설물, 수목, 동물, 주민 등) 사진 전시
- 지역 일대 항공사진 및 드론 촬영 영상 전시

- 3) 동인천역 주변 주민 생애사

- 중앙시장 일대 생업하고 있는 주민에 대한 구술 전시
- 중앙시장 내 업종별 생애사 조사를 통하여 중앙시장의 생태환경에 대한 조사 진행
- 개인의 삶과 동인천역의 역사를 함께 볼 수 있는 연표 작성. 지역에 대한 폭넓은 이해 유도
- 주민 구술인터뷰 동영상 전시

- 4) 참여형 전시

- 가치공유 전시 참여 주민을 대상으로 동인천역 주변의 자산, 혹은 개인의 추억에 대한 조사 진행
- 발굴된 내용에 대하여 포스트잇 작성 및 부착 활동을 통하여 주민 참여 유도
- 부착된 의견들을 토대로 장소를 중심으로 한 자원 조사 진행

- 진행 결과

전시 기간 중 총 35명의 방문하였으며 방문객의 유형으로는 지역 주민, 공공기관 및 해당 분야 전문가, 인천 내 대학교 학생 등이 있었다. 방문객은 인천 내 거주지를 두고 있는 방문객이 다수였으며(약 85%), 그 외에 서울, 용인, 수원 등에 거주하는 방문객이 방문하였다.

전시 안내 홍보물

전시 포스터	전시 공간 안내
<p>동인천역 주변 역사문화자산 발굴 및 아카이빙 동인천역 2030 비전 프로젝트 / 중앙역 동인천 도시재생 프로젝트</p> <h1>동인천 공간과 삶 이야기</h1> <p>2021. 12.10.[금] - 12.23.[목] 11시 - 17시 카페텔로 (인천광역시 동구 중앙로 15)</p> <p>함께하신 분들 김연재 복음두레 신박희, 이경숙 자문위원 김영실 남달삼우 안연희 인화저널 박정순 온성양행 이현숙 경기미래비움실 박연자 세모두레 이은환 무신한학</p> <p>주관 인천광역시 주최 문화체육관광부, 인천광역시 협력 인천광역시 동구, 인천광역시 도시재생추진단</p>	 <p>공간</p> <ul style="list-style-type: none"> 01. 소개 02. 동인천역 역사·문화 자산 03. 중앙시장, 동물 04. 도시조직 변화 05. 도시 생활 GIS 분석 06. 중앙시장 07. 중앙시장 길구 문화 사진 08. 중앙시장 길구 문화 사진 09. 중앙시장 일면, 평면, 실측도면 10. 도시, 사람, 기후 11. 도시, 사람, 기후 II 12. 공간영상 (드론촬영) <p>삶</p> <ul style="list-style-type: none"> 13. 동인천역 주변의 생활 이야기 14. 동인천역 사람들의 삶 I 15. 동인천역 사람들의 삶 II 16. 동인천역 사람들의 삶 III 17. 동인천역 사람들의 삶 IV 18. 동인천역 사람들의 삶 (인터뷰 영상) 19. 동인천 추억을 찾아서 20. 폐터

지역 개요 및 공간사 전시

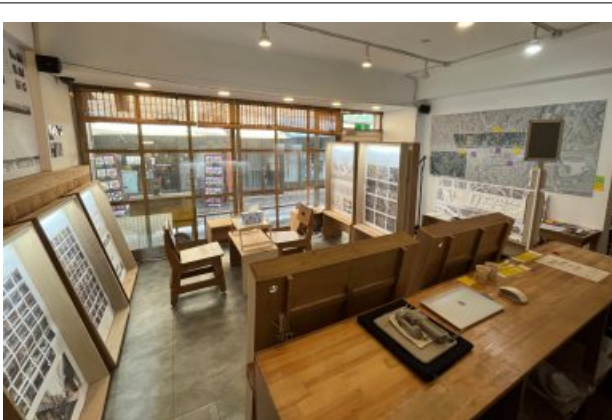

동인천역 주변 주민 생애사 전시

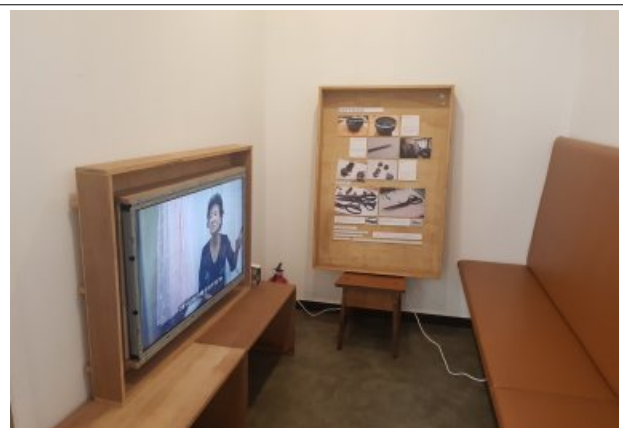

지역 모형



참여형 전시

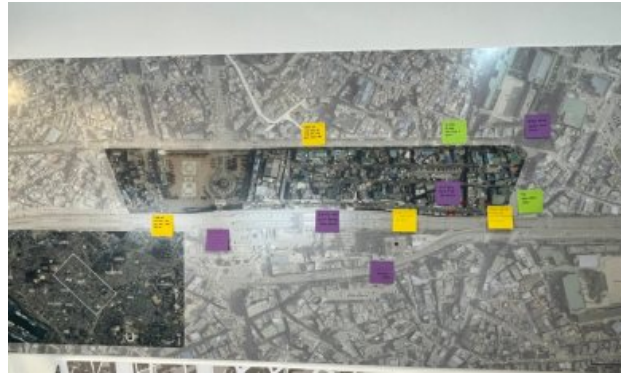

전시 기간 중 참여주민



2| 2022년 가치공유 전시

2022년 가치공유 전시는 동인천역 주변의 역사문화자산에 대한 조사와 기록에 대한 전체적인 내용을 담으며, 동인천역 지역의 전체적인 이야기들을 다루고자 하였다. 인천에 대한 역사와 역사속에서의 동구와 동구 안에서의 동인천역은 어떤 장소였을지에 대한 조명을 시작으로, 그 안에서 살아가는 사람들의 공간과, 주민들의 생활 이야기들에 대한 조명을 통해서 지역의 가치를 함께 공유하고자 하였다.

• 전시 준비과정

전시의 준비는 2021년과 동일하게 인천시 도시재생현장지원센터와 함께 전시 진행 방식과 장소 등을 협의하면서 진행하였으며, 그 외에도 지역에서 활동하고 있는 문화예술단체(미림극장)과 함께 협업하여 전시(미림3인방과 미림극장)를 계획하기도 하였다. 또한 2022년 말에 진행되는 성과공유회와의 시너지효과를 위하여 장소 선정과 동선계획등을 협의하며 가치공유전시를 준비하였다.

2022.09.16. 1차 진행 회의 : 전시 기획 및 전시공간 선정 논의

2022.09.23. 1차 현장답사 : 전시기획 논의 및 가치공유전시를 위한 공간 후보군 현장답사 진행

2022.10.14. 2차 현장답사 : 가치공유 전시 후보공간 현장답사 및 임대협의

2022.10.21. 가치공유전시 공간 계약

2022.11.04. 2차 진행회의 : 전시공간 구성 기획 및 준비 현황 검토

2022.11.11. 3차 진행 회의 : 전시공간 구성 기획 및 준비 현황 검토

2021.11.14.~ 진행 준비 : 전시공간 청소 및 전시물 준비

2022년 9월 16일 용역사 1차 진행회의	2022년 9월 23일 1차 현장답사
	
2022년 10월 21일 가치공유전시 공간계약	2022년 11월 14일 전시준비
	

2022년 가치공유전시 후보군 조사

동인천역 주변 역사문화자산 발굴 및 아카이빙 : 공유 플랫폼 조성계획

후보군 1		후보군 2	
위치	인천시 동구 화도진로 21 (대제당한의원 1층)	위치	인천시 동구 화도진로 7번길 11-1
가격	보증금 6000만원, 월세 350만원 (1층)	가격	월세 70만원 (1층), 월세 60만원 (2,3층)
특이사항	<ul style="list-style-type: none"> •전반적으로 건물 및 공간 상태 양호 •현장지원센터 1층에 위치하여 성과공유회 진행시 입지에 좋음 •월세 가격 상승 (300만원에서 350만원으로 상승) •10월 3째주 주인과 협의예정 	특이사항	<ul style="list-style-type: none"> •건물 및 공간 상태 양호 •10월 3째주 현장파악 예정 •중앙시장 내 상인과 관련된 건물 (통화내용) •상인의 사촌이 건물주
사진		사진	



후보군 3			
위치	인천시 동구 화도진로 23	위치	
가격	-	가격	
특이사항	<ul style="list-style-type: none"> • 임대에서 매대로 전환 • 매입 수요에 따라 임대료가 어려울것으로 예상 	특이사항	
사진		사진	



- 전시 개요

제목 : 동인천 공간과 삶 이야기 II

기간 : 2022년 11월 25일(금) - 2022년 12월 15일 (공식 전시기간)

이후 2022년 12월 31일까지 연장하여 전시 진행

장소 : 인천광역시 동구 화도진로 7번길 11-1 (중앙시장 공영주차장 앞 전 ‘해주식당’)

진행 : 3주가량 전시를 진행하였으며 전시공간은 주 4회 이상 개방하며 인원 상시 대기 및 방문객에게

내용 설명 등을 진행하였다. 본 전시간 끝난 이후 12월 말까지 약 2주 연장 운영하였다.

추가적으로 전시기간 도중 온라인 플랫폼을 통한 전시 홍보와 지역 홍보활동을 진행하였다.

- 전시 내용

1) 조사 개요 및 동인천역 일대의 주요장소_1층

- 동인천 아카이빙에 대한 의의 소개
- 역사문화자산에 개념 소개 및 동인천역 역사문화자산에 대한 생각 소개
- 조사 진행 과정과 방법
- 역사속의 인천, 동구, 동인천 소개
- 동인천역 일대의 주요 공간들 소개
- 동인천역 일대 역사문화자산
- 참여자들에 대한 감사 인사

2) 동인천역 주변 공간사 기록_2층

- 동인천역 일대 기초조사 소개
- 도시현황 분석
- 송현자유시장과 오성극장 소개
- 도시를 이루는 다양한 요소들에 대한 소개
- 중앙시장의 공간변천 및 공간기록 소개
- 동인천역 일대 동영상 기록물 전시
- 동인천역 일대를 다루는 기록물 공유

3) 동인천역 주변 주민 생애사 기록_3층

- 동인천의 생활사 기록에 대한 의의
- 생활사조사 진행과정 소개
- 동인천 주변 내 지역별 개괄적 소개
- 중앙시장 생활기록물 전시
- 송현자유시장 생활기록물 전시
- 오성극장과 미림극장 생활기록물 전시
- 화도진로변 생활기록물 전시
- 지역 내 사라진 공간, 기록물 전시
- 생활기록 참여주민 감사인사

- 진행 결과

전시 기간 중 총 122명이 방문하였으며 방문객의 유형으로는 공공기관, 관련분야 전문가, 지역단체, 인근 대학교 학생 및 기타 관련분야 대학교 학생, 동인천을 대상으로 연구를 진행하고 있는 연구원 등이 있었다. 공통적으로 지역에 대한 관심이 방문 계기였으며 현재 동인천 일대의 개발에 따른 지역 변화에 대한 기대와 아쉬움 속에서 본 전시중 지역의 모습에 대한 기록이라는 부분에 많은 애정과 관심을 보였다. 이후 전시 내용에 대하여 자료의 공유 등을 요청하는 경우도 있었다.

1층. 조사 개요 와 인천, 동구, 동인천에 대한 개요 및 동인천역 일대 주요 공간소개



2층. 동인천역 주변의 공간변화 기록 전시



3층. 동인천역 주변의 생활문화 기록 전시



전시기간 중 참여주민



동인천 공간과 삶 이야기 II

2022.

11.25.[금] - 12.15.[목]

11시 - 17시

인천광역시 동구 화도진로7번길 11-1



주관 | 인천광역시 주최 | 문화체육연구소 일성도시·SKAI 성공건축도시설계원

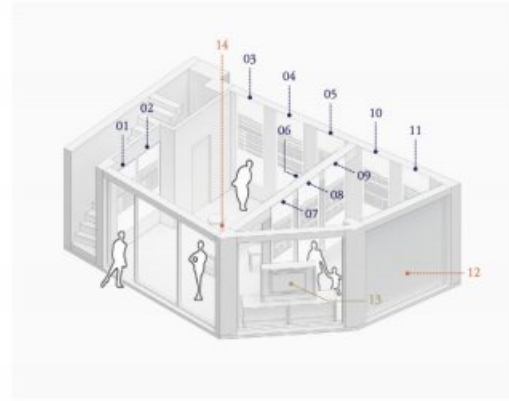

공간과 삶

- 01. 전시 소개 안내
- 02. 함께한 사람들
- 03. 연구진행과정
- 04. 동인천의 역사·문화·자연
- 05. 도시조직 변화
- 06. 인천·동구·동인천 연표
- 07. 동인천 있다, 있다 I
- 08. 동인천 둘러보기
- 09. 동인천 있다, 있다 II
- 10. 동인천역 주변 역사문화자산 I
- 11. 동인천역 주변 역사문화자산 II
- 12. 항공사진
- 13. 전시 소개 영상
- 14. 모형

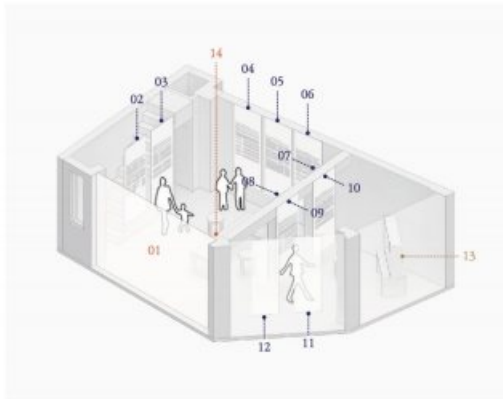

공간

- 01. 중앙시장 입면사진, 실측도면, 인터뷰
- 02. 중앙시장 갑구 점포 사진
- 03. 중앙시장 을구 점포 사진
- 04. 송현자유시장(양키시장) I
- 05. 송현자유시장(양키시장) II
- 06. 오성극장
- 07. 주요 공간의 기록 I
- 08. 주요 공간의 기록 II
- 09. 도시, 사진, 기록 I
- 10. 도시, 사진, 기록 II
- 11. 도시, 사진, 기록 III
- 12. 도시, 사진, 기록 IV
- 13. 공간영상·드론촬영
- 14. 관련 연구보고서·도시

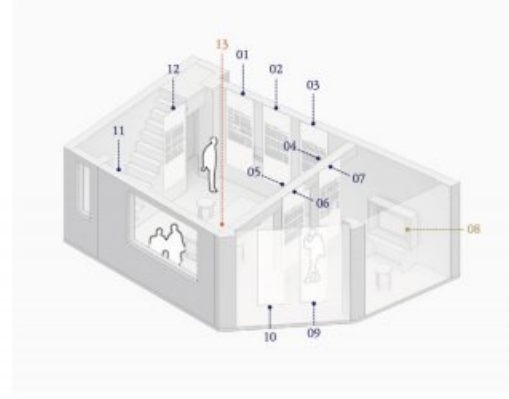

삶

- 01. 동인천역 주변의 생활사
- 02. 중앙시장 생활사 I
- 03. 중앙시장 생활사 II
- 04. 중앙시장 생활사 III
- 05. 화도진로(미림극장 등) 생활사
- 06. 송현자유시장(양키시장) 생활사 I
- 07. 송현자유시장(양키시장) 생활사 II
- 08. 생활사 영상
- 09. 사라진 공간들 I
- 10. 사라진 공간들 II
- 11. 참여하신 분들
- 12. 생활사 진행과정
- 13. 구술도록



3.6 동인천역 도시재생 현장지원센터 내 가치공유 상설전시

2021년 진행되었던 가치공유 전시를 시작으로 해당 전시물과 그 외에 과업의 수행 중 기록 및 제작되는 기록물들을 활용한 전시를 계획하였다. 이를 통해 지역의 역사·문화적 요소들을 공유하고 홍보하며 공감대 형성을 유도하고자 하였다. 본 전시는 동인천역 주변의 건축물, 외부공간 혹은 그 외에 활용 가능한 공간 등을 이용하여 전시를 진행하도록 계획하였으며, 주요 요소로서 주민접촉과 전시물의 지속적인 전시 가능성과 전시물 관리 가능 여부 등을 판단하여 진행하였다.

1| 2022년 가치공유 상설전시

가치공유 상설전시는 초기에 지역 내 유휴건축물을 활용하여 진행하도록 계획되었으나, 동인천역 주변의 현장 여건의 변화상 건축물을 임대하여 진행하기 주변 주민들의 부정적 반응을 야기할 수 있다 판단되어 대체안의 진행을 계획하였다. 이에 따라 그 대체 방안으로서 주민접촉이 높으며 전시물의 전시와 관리가 가능한 장소로 물색하였으며 최종 대상지로서 동인천역 도시재생 현장지원센터를 선택하였다. 이에 따라 동인천역 도시재생 현장지원센터와 논의과정을 통하여 전시물 전시를 진행하였다.

- 전시 개요

주제 : 동인천 중앙시장 공간 및 생활환경 기록물 전시

장소 : 인천광역시 동구 화도진로 21 2층. 동인천역 도시재생 현장지원센터

진행 : 2022.07. 전시방안 논의

2022.08. 전시물 협의 및 공간구상. 전시준비

기간 : 2022.09. 상설전시 진행

- 전시 준비 및 진행 과정

2021.07.15. 공유플랫폼 상설전시의 현실적 어려움에 따른 대체안 필요 논의

2022.07.27. 공유플랫폼 상설전시에 대한 대체안 제안. 현장지원센터 벽면을 활용한 상설전시 제안

2022.08.17. 동인천역 도시재생 현장지원센터 내 상설전시물 설치에 대한 현장지원센터 논의

2022.08.22. 상설전시 전시물 설치를 위한 공간계획 논의

2022.08.25. 상설전시 전시물 설치 계획안에 대한 현장지원센터 공유

2022.08.31. 상설전시 전시물 최종제작 및 설치준비

2022.09.01. 전시물 최종설치

- 전시 내용

- 1) 동인천 중앙시장의 개요

- 동인천 중앙시장의 형성과 공간환경 기록물 전시
- 동인천 중앙시장의 이용현황 소개
- 동인천 북광장 일대의 과거 모습과 현재 이용현황 소개

- 2) 동인천 중앙시장 공간환경 기록물

- 동인천 중앙시장의 입면 기록 전시
- 동인천 중앙시장 내 일부 건축물 상세조사에 대한 기록물 공유

- 3) 동인천 중앙시장 생활환경 기록물

- 동인천 중앙시장 및 동인천역 주변에 대한 생활환경 기록물 (책자) 전시
- 동인천 중앙시장과 관련된 동인천역 주변 역사문화자산 생활환경 기록물 (책자) 전시
- 생활환경 기록물과 연동한 주민 건축물 기록물 전시

상설전시물 설치 진행사진



3.7 전문가 워크숍

더욱 풍부한 과업 수행을 위해 다양한 분야의 전문가들을 선정, 섭외하여 워크숍을 진행하였다. 인천 역사와 관련된 전문가, 근대건축과 분야의 전문가, 지역 아카이빙 분야의 전문가 활동 소개 및 과업에 대한 의견을 나누었다.

1| 인천 역사 분야, 인천 지역 역사 관련 활동

- 2021년 09월 15일 : 인천사연구소 김상태 소장
동인천역의 과거, 인천 동구 지역의 형성과 편입부터 인천시의 직할시 승격까지의 변화 내용 공유
중앙시장, 송현자유시장의 형성과 모습과 그와 연계된 인천 동구 지역 산업 역사에 대한 내용 공유
- 2021년 11월 05일 : 스페이스빔 민운기 대표
인천 지역 아카이빙 사례 공유. 인천 동구 송현시장의 기록화 사례 및 송림시장 아카이빙 사례 소개
인천 지역 아카이빙 활동에 대한 다양한 고민과 동인천역 주변의 미래에 대한 고민 공유 및 논의
- 2022년 02월 18일 : 화도진문화원 양진채 사무국장, 김기수 과장
화도진 문화원에서 진행한 인천 지역 아카이빙 활동에 대한 소개 및 공유
인천 지역의 아카이빙에 대한 고민으로 중앙시장과 인근 지역의 연계, 키워드 발굴 등에 대한 논의
- 2022년 04월 08일 : 인천시립박물관 유동현 관장
인천 지역 아카이빙으로 진행하였던 학교 졸업앨범, 소장 사진, 청원 기록 등을 통해 수집된 내용 소개
동인천역 주변 지역 변천사에 대한 자문으로서 북광장 조성 전의 모습, 수문통에 대한 일화 등 공유
- 2022년 08월 19일 : 인천시립박물관 유동현 관장
동인천역 주변 지역 탐방 및 장소와 일화 소개 (남광장 카페-용동큰우물-칼국수골목-옛 축현역-인현동 전자상가-전환국 터-삼화목욕탕-조선기계제작소 사택-수문통-송현자유, 중앙시장-지하도-아트스테이로 이어지는 경로로 탐방)

2| 근대건축, 건축자산 분야

- 2021년 08월 26일 : 지음건축도시연구소 최호진 소장
영상을 통해 남아있는 문화유산에 대한 내용 공유로 드라마, 영화에서 나타나는 건축자산, 근대건축물 보존 사례
건축자산의 개념과 문화재와의 차이에 대한 내용 공유, 문화유산의 활용 및 한국의 근대건축 소개

3| 지역 아카이빙, 문화 분야

- 2021년 08월 26일 : 성북문화원 강성봉 사무국장
지역학의 개념과 성격, 사업 동향, 지역 기록 아카이브의 의미에 대한 내용 공유. 성북문화원의 활동 소개
- 2021년 10월 22일 : 플랜포히어 정다현 대표
지역기반 아카이빙 사례 및 문화컨텐츠 기획, 실행에 대한 사례 공유 (거북이공방, 모두의 놀이터 등)

2021년 8월 26일 1차 전문가 워크숍



- 건축자산과 문화유산의 활용, 한국의 근대건축 소개
- 건축자산에 대한 이해와 활용 자문
- 지역아카이브 사례소개 및 아카이빙 방안 자문

2021년 9월 15일 2차 전문가 워크숍

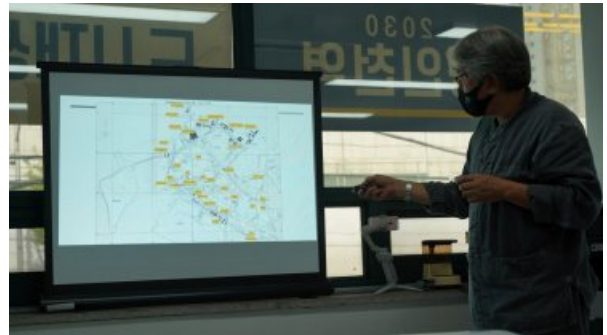

- 인천사에 대한 개괄적인 소개와 동구의 특성 자문
- 동구지역 산업 역사 공유
- 동인천역 아카이빙 주요 키워드 자문

2021년 10월 22일 3차 전문가 워크숍



- 아카이빙을 활용한 문화컨텐츠 기획 소개
- 아카이빙 자료를 이용한 문화컨텐츠 기획 자문

2022년 11월 5일 4차 전문가 워크숍



- 동구 송현시장 기록화 및 송림시장 아카이빙 사례 소개
- 동인천역 아카이빙 활동의 주요 쟁점 자문 (동인천역 주변을 고려한 아카이빙 필요)

2022년 2월 18일 5차 전문가 워크숍



- 화도진문화원에서 진행한 어린이 답사 등의 아카이빙 사례 공유
- 아카이빙 기록물에 대한 타 단체 활동연계 가능성 자문

2022년 4월 8일 6차 전문가 워크숍



- 인천시에 대한 개괄적인 역사 소개
- 동인천역을 주변으로 한 주요역사 소개

2022년 8월 19일 7차 전문가 워크숍



- 동인천역 일대 역사문화 주요 장소 답사
- 지역 역사문화공간의 현황과 활용에 대한 의견공유

2023년 01월 10일 8차 전문가 워크숍



- 아카이빙 기록물 및 조사 내용 공유 및 검토요청
- 동인천역 주변의 역사문화자산 및 형성과정에 대한 자문 요청

4. 동인천역 도시재생 과정의 기록

4.1 도시재생 과정의 기록 개요

동인천역 2030 역전프로젝트는 2020년부터 시작되어 2024년까지로 계획된 5년간 진행되는 도시재생 사업이다. 본 도시재생사업의 진행 과정은 주민과 공공기관, 전문가와 다양한 이해관계자들의 참여에 따라 진행되며 진행과정에서 현장의 변화에 따라 다양한 변화를 겪기도 한다. 본 용역에서는 그 변화의 과정들을 기록함으로써 그 시작의 의미와 목적을 이어나가고자 하며, 향후에 동인천역 2030 역전프로젝트에 새롭게 참여하거나 이를 이어 가고자 하는 사람들에게 참고가 되고자 본 과정의 기록을 진행하였다.

1| 기록배경

도시재생의 과정은 지역이 가진 이야기와 특성에 맞춰 재생의 방향과 방법이 다양하게 나타나고 있다. 동인천역 도시재생 2030 역전 프로젝트의 경우 도시재사업 5년간, 주민과 행정, 그리고 전문가 등 다양한 주체들이 재생 참여하고 있으며 참여하는 과정 중에서 다양한 주체들의 협의와 그에 따른 도시재생 사업의 진행 방향을 논의하고 있다. 이에 대해서 향후 동인천역의 도시재생 과정 중에서 새롭게 참여하는 사람들에게 혹은 외부의 사람들에게 동인천 도시재생의 과정에 대한 생각과 변화들을 전달할 수 있도록 하여야 한다.

2| 기록목적

본 과정의 기록은 앞서 말한 동인천역 도시재생의 과정을 이해시키고자 과업의 기간 중에 진행되어온 동인천역 도시재생사업에 대하여 그 과정중에 참여하였던 주체들의 변화와 그 안에서의 의견을 담고자 하였다. 또한 이러한 기록을 통하여 향후에 새롭게 참여하거나 이를 지켜보는 이로 하여금 동인천역 도시재생 자체에 대한 이해를 높이고자 하였으며 이를 통하여 향후 동인천역 도시재생사업 추진에 있어 기반 자료가 되고자 한다.

3| 기록대상

동인천역 도시재생사업은 계획과 의견수렴, 그리고 각 단위사업들의 실행으로 진행되고 있다. 동인천역 도시재생사업은 2020년을 시작으로 도시재생의 원활한 진행을 위하여 다양한 주체들이 모여 도시재생사업의 계획과 진행 현황, 추후 계획을 논의하는 “실무협의회”를 추진하고 있다. 또한 실무적 회의 이외에도 주민중심의 도시재생을 위하여 인천시 주관으로 “주민모임”을 진행하거나 혹은 주민의 의견을 담은 현장지원센터가 “실무협의회”에 참여함을 통해서 지역 주민들의 이야기와 현장의 의견들을 나누고 있다. 본 과정의 기록은 그 대상으로서 “실무협의회”와 “주민모임”을 중점적으로 기록함으로써 동인천역 도시재생에 대한 생각과 방향, 그리고 지역 현장의 목소리들을 담고자 하였다.

4| 기록방법

각 기록은 ‘실무협의회’와 ‘주민모임’에 직접참여 및 기록을 통해 진행되었다. 그 외에 지역주민의 모임이나 기타 주요 사건들에 대해서는 현장지원센터 및 인천시의 기록자료를 수집하는 것을 통해 정리를 하였으며 이에 대해서 매주 인천시에 이를 공유하며, 월마다 월간 보고를 통하여 기록물을 확인 및 보완하는 방식으로 진행되었다.

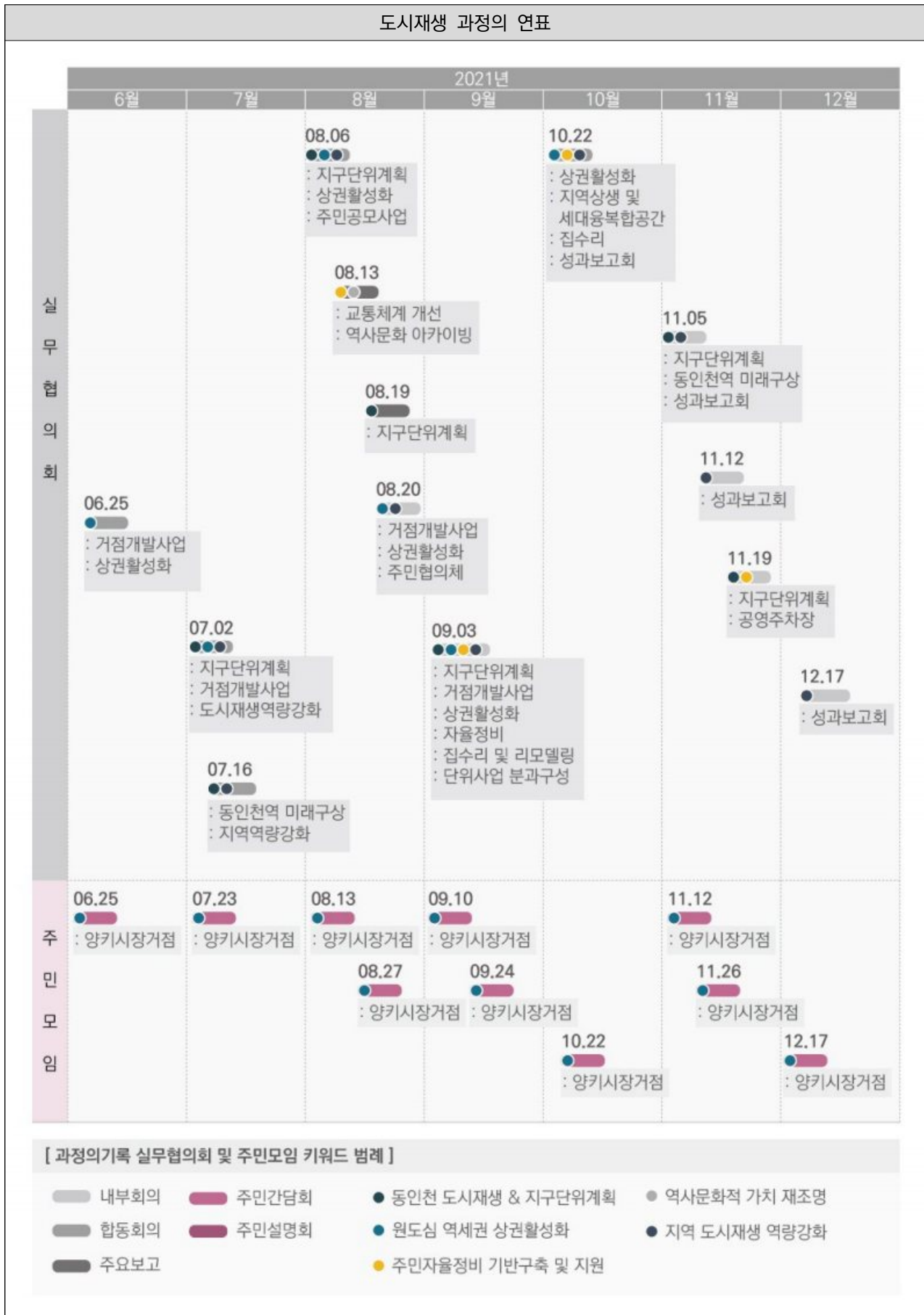

도시재생 과정의 연표



[과정의기록 실무협의회 및 주민모임 키워드 범례]

- | | | | |
|------|-------|-------------------|--------------|
| 내부회의 | 주민간담회 | 동인천 도시재생 & 지구단위계획 | 역사문화적 가치 재조명 |
| 합동회의 | 주민설명회 | 원도심 역세권 상권활성화 | 지역 도시재생 역량강화 |
| 주요보고 | | 주민자율정비 기반구축 및 지원 | |

도시재생 과정의 연표



[과정의기록 실무협의회 및 주민모임 키워드 범례]

- | | | | |
|--------|---------|---------------------|----------------|
| ● 내부회의 | ● 주민간담회 | ● 동인천 도시재생 & 지구단위계획 | ● 역사문화적 가치 재조명 |
| ● 합동회의 | ● 주민설명회 | ● 원도심 역세권 상권활성화 | ● 지역 도시재생 역량강화 |
| ● 주요보고 | | ● 주민자율정비 기반구축 및 지원 | |

도시재생 과정의 기록, 기록의 범례

날짜	분류	참여주체	주요키워드	비고	관련자료
2021. 06.25	실무협의회 (합동회의)	인천시 LH 총괄코디 현장지원센터	: 거점개발사업 : 상권활성화	: 거점개발사업 진행관련 논의 : 상권활성화 연계사업 논의 : 상권활성화 분과 연계 계획	: 동인천역 2030 역전프로젝트 실무협의회 결과보고
2021. 06.25	주민모임 (주민간담회)	인천시 LH 총괄코디 동인천 주민 (시장)	: 송현자유시장 거점	: 송현자유시장 개발방안 논의 : 송현자유시장 도시개발사업 제척 요구 : 개발 관련 분야별 전문가 자문회의 진행 : 매월 정기적 주민모임 진행 : 기초현황 파악 필요논의	
2021. 07.02	실무협의회 (합동회의)	인천시 LH 총괄코디 현장지원센터 용역사	: 지구단위계획 : 거점개발사업 : 도시재생역량강화	: 거점사업 진행 공유 : 지구단위계획 구상 검토 : 상인대학 진행상황 공유 : 국토부 평가대응 업무진행 : 하반기 분과구성 전략준비	: 동인천 지구단위계획(안) : 현장지원센터 주간업무보고 : 현장지원센터 21년 계획표
2021. 07.16	실무협의회 (합동회의)	인천시 LH 총괄코디 현장지원센터 용역사	: 동인천역 미래구상 : 지역역량강화	: 동인천역 미래비전 및 실행전략 논의 : 집수리교육과 연계한 도시재생대학 진행 : 상인대학을 통한 상권활성화 계획 공유	: 동인천 미래비전 : 현장지원센터 주간업무보고 : 2021 도시재생 아카데미 : 주민공모사업 요약 : 동인천역 2030 역전프로젝트 실무협의회 결과보고
2021. 07.23	주민모임 (주민간담회)	인천시 총괄코디 동인천 주민 (송현자유시장)	: 송현자유시장 거점	: 거점구역 사업 진행 필요 : 거점사업 보상문제	
2021. 08.06	실무협의회 (합동회의)	인천시 총괄코디 현장지원센터 용역사	: 지구단위계획 : 상권활성화 : 주민공모사업	: 지구단위계획 내용 관련 논의 : 도시재생사업에 대한 동구청 협조요청 필요 논의 : 상인대학 지원관련 현황공유 : 주변 대학과 연계한 주민공모사업	: 동인천역 주변 지구단위계획 결정(안) : 현장지원센터 주간업무보고 : 동인천역 대학연계공모사업 계획(안)
2021. 08.13	실무협의회 (주요보고)	도시재생복지 국장 인천시 총괄코디 용역사	: 교통체계 개선 : 역사문화 아카이빙	: 동인천에 대한 단,중,장기 계획을 고려한 진행 : 지구단위계획과의 소통 필요	: 동인천역 주변 역사문화자산 발굴 및 아카이빙 착수보고 : 동인천 주변 교통체계 개선방안 연구용역 착수보고
2021. 08.13	주민모임 (주민간담회)	인천시 LH 총괄코디 동인천 주민 (송현자유시장)	: 송현자유시장 거점	: 거점개발사업 진행을 위한 원칙과 기본조사 내용 논의	
2021. 08.19	실무협의회 (주요보고)	도시재생복지 국장 인천시 용역사	: 지구단위계획	: 동인천 지구단위계획 내용 및 진행방향 논의	: 동인천역 주변 지구단위계획 결정(안)

2021. 08.20	실무협의회 (내부회의)	인천시 총괄코디 현장지원센터	: 거점개발사업 : 상권활성화 : 주민협의체	: 송현자유시장 주민간담회 관련 논의 : 송현자유시장 일대 기초조사 필요 : 상인회 통합관련 논의 : 상권활성화에 대한 미래 계획필요	: 현장지원센터 주간업무보고
2021. 08.27	주민모임 (주민간담회)	인천시 총괄코디 동인천 주민 (송현자유시장)	: 송현자유시장 거점	: 거점개발사업 진행을 위한 중앙상사 요구사항 : 송현자유시장 아카이브 : 송현자유시장 낙하물 문제 : 도시재생 뉴딜사업 사례공유	: 송현자유시장 주민모임 중앙상사 요구사항
2021. 09.03	실무협의회 (내부회의)	인천시 총괄코디 현장지원센터	: 지구단위계획 : 거점개발사업 : 상권활성화 : 자율정비 : 집수리 및 리모델링 : 단위사업 분과구성	: 지구단위계획의 행정절차 : 북광장 및 송현자유시장 거점사업 : 중앙시장 갑구 거점조성 : 공영주차장 부지 거점조성 : 상권활성화 활동 지원 : 거점 조성관련 논의 : 단위사업 분과구성 논의	: 현장지원센터 주간업무보고
2021. 09.10	주민모임 (주민간담회)	인천시 총괄코디 동인천 주민 (송현자유시장) 전문가	: 송현자유시장 거점	: 송현자유시장 현황공유 : 건축물 등기 및 소유권 문제 : 송현자유시장 제척 및 내사업시행 제외	: 송현자유시장 주민모임 업무협조요청
2021. 09.24	주민모임 (주민간담회)	인천시 총괄코디 동인천 주민 (송현자유시장) 전문가	: 송현자유시장 거점	: 송현자유시장 개발사업 추진 과정 및 현황 공유 : 사업진행 주요안건 (권리관계 기준일, 권리관계현황 등) 공유	
2021. 10.22	실무협의회 (합동회의)	인천시 (주거재생과) 총괄코디 인천시 (청년정책과) 동구	: 상권활성화 : 지역상생 및 세대융복합공간 : 집수리지원사업 : 성과보고회	: 상권활성화 지원 : 상인회 통합 : 세대융합형 창업지원 및 문화체험공간 관련 질의 : 집수리지원사업 진행 관련 고려사항 논의 : 성과보고회 세부계획 공유	
2021. 10.22	주민모임 (주민간담회)	인천시 총괄코디 동구 동인천 주민 (송현자유시장) 전문가	: 송현자유시장 거점	: 공영개발 해지 및 재정비 촉진구역 해제 가능성 질의 : 주민간담회 향후 방향성 논의	
2021. 11.05	실무협의회 (내부회의)	인천시 총괄코디 동구 현장지원센터	: 지구단위계획 : 동인천역 주변 미래구상 : 성과보고회	: 지구단위계획 내부보고일정 : 동인천역 주변 발전방향에 대한 미래구상 요청	: 현장지원센터 주간업무보고
2021. 11.12	실무협의회 (내부회의)	인천시 총괄코디 현장지원센터	: 성과보고회	: 성과보고회 진행 관련 논의	

2021. 11.12	주민모임 (주민간담회)	인천시 총괄코디 동구 동인천 주민 (송현자유시장) 전문가	: 송현자유시장 거점	: 송현자유시장 개발사업 추진계획(안) : 향후 주민간담회 계획 논의	
2021. 11.19	실무협의회 (합동회의)	인천시 LH 총괄코디 공공건축가 용역사	: 지구단위계획 : 공영주차장	: 지구단위계획 결정(안) 공유 및 주체별 의견검토 : 중앙시장 공영주차장 부지설계 공공건축가 협의	: 동인천역 주변 지구단위계획 결정(안) 시구합동보고 : 동인천역 주변 지구단위계획 결정(안) lh검토 : 동인천역 2030 역전 프로젝트 주민성과보고회 행사 기본계획(안)
2021. 11.26	주민모임 (주민간담회)	인천시 총괄코디 동인천 주민 (송현자유시장) 전문가	: 송현자유시장 거점	: 송현자유시장 개발사업 추진계획(안)	
2021. 12.17	실무협의회 (내부회의)	인천시 총괄코디 현장지원센터	: 성과보고회	: 성과보고회 결산 : 2022년 사업계획서 계획	
2021. 12.17	주민모임 (주민간담회)	인천시 LH 총괄코디 동구 동인천 주민 (송현자유시장)	: 송현자유시장 거점	: 공공주도 3080+ 사업소개 : 송현자유시장 도심공공주택 복합 사업 사업방식 검토(안) 공유	: 송현자유시장 도심공공주택 복합사업 사업방식 검토(안) : 도시재정비 촉진을 위한 특별법 : 공공주도 3080 사업비교
2022. 01.14	주민모임 (주민설명회)	인천시 총괄코디 동구 용역사 동인천 상인	: 상권활성화	: 동인천역 주변 상권진단 및 활성화방안 완료보고 : 시장 정비에 대한 적극적 지원 요청 (주민의견)	: 동인천역 주변 상권진단 및 활성화방안 발표자료
2022. 01.21	실무협의회 (내부회의)	인천시 총괄코디 동구 현장지원센터	: 상권활성화 : 주민공모사업 : 도시재생대학	: 상인회 통합 진행 예정 : 주민공모사업에 대한 진행방안 논의 : 인천시 동구와 현황공유필요	: 동인천역전프로젝트 추진현황
2022. 02.18	주민모임 (주민설명회)	인천시 LH 동구 현장지원센터 용역사 동인천 주민	: 지구단위계획 : 교통체계 개선	: 지구단위계획 및 교통체계 개선 연구용역 주민설명회 : 도시재생사업에 대한 주민 피로 호소 및 빠른 진행 요청	: 동인천 지구단위계획 민관합동설명회 : 동인천 주변 교통체계 개선방안 연구용역(안)
2022. 03.02	주민모임 (주민간담회)	인천시 공공건축가 동인천 주민	: 상생복합거점 (주민공동이용시설)	: 동인천 상생복합거점 (주민공동이용시설) 의견청취	
2022. 03.04	실무협의회 (내부회의)	인천시 총괄코디 현장지원센터	: 지구단위계획 : 상권활성화 : 주민공모사업 : 도시재생대학	: 지구단위계획 수립 시 고려 필요사항 논의 : 상인회 통합 관련 논의 : 상방기 주민공모사업 참여팀 및 평가방안 논의 : 도시재생대학 진행관련 논의	: 현장지원센터 주간업무보고 : 주민공모사업 심의대상 선정평가 계획(안)

2022. 03.18	주민모임 (주민설명회)	인천시 동구 현장지원센터 옹역사 동인천 주민	: 공영주차장	: 공영주차장 확충사업 계획안 설명회 및 의견청취 : 현 공영주차장 지역의 동구청 저류조 계획 주민질의 : 주차장 완화 주민질의	: 동인천 2030 역전프로젝트 공영주차장 확충사업
2022. 03.25	주민모임 (주민간담회)	인천시 총괄코디 동인천 주민 (송현자유시장) 전문가	: 송현자유시장 거점	: 21년 송현자유시장 주민의견청취과정 공유 : 22년 활성화계획 변경지원 추진일정(안) 공유	: 중앙상사 재개발방안 자료 : 22년 활성화계획 변경지원 추진일정(안)
2022. 03.25	실무협의회 (합동회의)	인천시 LH 총괄코디 동구 현장지원센터	: 북광장 거점 조성사업	: 북광장 거점조성에 관한 설계진행 관련논의	
2022. 04.01	주민모임 (주민설명회)	인천시 현장지원센터 옹역사 동인천 주민	: 상생복합거점 (주민공동이용시설)	: 중앙시장 주민공동이용시설 조성에 관한 주민의견 청취 : 디자인 및 층간 용도 논의	: 송현동 주민공동이용시설 주민설명회
2022. 04.08	실무협의회 (내부회의)	인천시 총괄코디 현장지원센터	: 지구단위계획 : 도시재생사업 : 거점개발사업 : 상권활성화 : 공영주차장 : 주민분과운영	: 2030역전프로젝트의 향후 방향성 논의 : 단위사업 간 관계논의 : 송현자유시장 거점 개발에 대한 의견 공유 : 중앙시장 특화거리 조성사업 발주 논의 : 중앙시장 거점 매물 논의 : 공영주차장 조성에 따른 혜택 관련 논의	: 현장지원센터 주간업무보고
2022. 04.15	실무협의회 (합동회의)	인천시 총괄코디 현장지원센터 옹역사	: 지구단위계획 : 주민공동이용시설	: 주민공동이용시설 진행 공유 : 지구단위계획 진행 논의	: 동인천역 일대, 공간구조 개편구상
2022. 05.13	실무협의회 (내부회의)	인천시 총괄코디 현장지원센터	: 지구단위계획 : 도시재생사업 : 주민분과운영 : 주민공모사업 : 도시재생대학	: 지구단위계획 진행절차 논의 : 도시재생 연차별 계획안 공유 : 분과운영계획 공유	: 현장지원센터 주간업무보고 : 연차별 계획
2022. 05.20	실무협의회 (합동회의)	인천시 LH 총괄코디 현장지원센터	: 거점개발사업 : 자율주택정비 : 주민분과운영 : 주민공모사업 : 도시재생대학	: 동인천 도시개발구역 도심복합사업 관련 논의 : 자율주택정비 진행방안 논의	: 현장지원센터 주간업무보고 : 동인천 도시개발구역 도심복합사업 변경시 예상 문제점 검토(LH)
2022. 06.10	실무협의회 (내부회의)	인천시 총괄코디 현장지원센터	: 도시재생사업 : 자율정비 : 주민공모사업 : 도시재생대학 : 주민분과운영	: 국토부 현장점검 보완사항 논의 : 자율정비사업 시 참여주체 논의 : 상인회 통합 진행현황 논의	: 현장지원센터 주간업무보고

2022. 06.24	주민모임 (주민간담회)	인천시 총괄코디 현장지원센터 동인천 마을운영분과	: 마을운영분과	: 동인천 마을운영분과 창립총회 진행 : 마을운영분과 역할 논의	: 마을운영분과 정관 : 마을운영분과 창립 선언문 : 마을운영분과 창립총회 운영계획안
2022. 07.08	실무협의회 (내부회의)	인천시 총괄코디 현장지원센터	: 상권활성화 : 교통체계 개선 : 주민공모사업 : 도시재생대학	: 상권활성화 분과구성에 대한 의견 공유 (TMO 등) : 교통체계 개선 연구용역 내용에 대한 문제 공유 : 인천 동구의회 상황 공유	: 현장지원센터 주간업무보고 : 상인주거문화복합 소규모거점 : 동인천역 주민공모사업 공고
2022. 07.15	실무협의회 (내부회의)	인천시 총괄코디 현장지원센터	: 지구단위계획 : 도시재생사업 : 상권활성화 : 주민공모사업	: 지구단위계획에 대한 인천시 및 동구 현황 공유 : 도시재생 사업 예산 삭감 : 상인회 통합 진행현황 공유	: 현장지원센터 주간업무보고
2022. 08.05	실무협의회 (내부회의)	인천시 총괄코디 현장지원센터	: 상권활성화 : 자율정비 : 도시재생대학 : 마을운영분과	: 상인회 통합에 대한 상황공유 : 상생협력상가 지원사업 참여현황 공유 : 자율주택정비방안 논의 : 마을운영분과 활동현황 공유	: 현장지원센터 주간업무보고
2022. 08.12	실무협의회 (내부회의)	인천시 총괄코디 현장지원센터	: 지구단위계획 : 상권활성화 : 주민공모사업 : 도시재생대학	: 동인천 지구단위계획 의의 및 방향성 공유 : 상인회 통합에 대한 상황공유 : 상점가 정비에 대한 논의	: 현장지원센터 주간업무보고
2022. 08.26	실무협의회 (합동회의)	인천시 총괄코디 현장지원센터 용역사	: 지구단위계획 : 상권활성화 : 주민공모사업 : 도시재생대학	: 지구단위계획에 대한 동구의회 상황 공유 : 상인회 통합에 대한 현황공유	: 동인천 현안 합동회의 자료 : 현장지원센터 주간업무보고
2022. 09.16	실무협의회 (내부회의)	인천시 총괄코디 현장지원센터	: 중앙로 특화거리 : 집수리지원사업 : 성과공유회	: 2030역전프로젝트 향후 방향성 논의 : 현장지원센터 주간업무공유	: 동인천 현안 합동회의 자료 : 도시재생현장지원센터 주간회의 : 현장지원센터 주간업무보고
2022. 09.30	실무협의회 (내부회의)	인천시 현장지원센터	: 주민공동이용시설 : 공영주차장 : 역사문화 아카이빙 : 성과보고회	: 공영주차장 설계용역 발주 : 주민공동이용시설 공사발주 : 역사문화자산 발굴 및 아카이빙 용역 중간보고 논의 및 질의 : 성과보고회 계획 공유	: 동인천 현안 합동회의 자료 : 현장지원센터 주간업무보고 : 동인천 성과보고회 개최관련 주민의견 모음
2022. 10.14	실무협의회 (합동회의)	인천시 현장지원센터 용역사	: 상권활성화 : 공영주차장 : 역사문화 아카이빙 : 성과보고회	: 공영주차장 주민민원 : 역사문화자산 발굴 및 아카이빙 용역 중간보고 일정논의 : 성과보고회 협의사항 논의	: 현장지원센터 주간업무보고 : 주민성과보고회 개최계획(안) : 동인천역 역전프로젝트 중앙시장 상권활성화
2022 11.04	실무협의회 (주요보고)	도시재생복지 국장 인천시 총괄코디 용역사	: 역사문화 아카이빙 : 성과보고회	: 역사문화자산 발굴 및 아카이빙 용역에 대한 중간보고 : 2022년 성과보고회 계획안	: 역사문화자산 발굴 및 아카이빙 중간보고 : 동인천역 주민성과보고회 운영계획 및 배치도

4.2 동인천역 2030 역전프로젝트 실무협의회

동인천역 도시재생사업은 도시재생사업의 단계적 진행과 재생사업간 연쇄적 사업의 진행을 위하여 정기적으로 “실무협의회”를 진행해오고 있다. 실무협의회는 인천시를 주관으로 인천시 주거재생과와 동인천역 2030 역전프로젝트 총괄코디네이터 동인천역 도시재생현장지원센터가 주축이되어 진행되며 그 외 관련 전문가들이 안건에 따라 참가한다. 매월 2~4회 정기적으로 진행되어오고 있으며, 본 회의는 도시재생의 진행에 대한 실무적인 논의 뿐만 아니라, 현장지원센터를 통하여 도시재생의 진행에 대한 지역의 의견을 수 있다는데 의의가 있다. ‘실무협의회’는 회의의 성격과 내용에 따라 ‘내부회의’와 ‘합동회의’, ‘주요보고’로 나누어진다. ‘내부회의’는 도시재생사업에 대한 전반적인 진행 모니터링과 방향성을 논의하는 자리이며 ‘합동회의’는 관련 유관기관의 참여를 통해 사업의 진행과 지원 방향을 논의하는 회의이다. 마지막으로 ‘주요보고’는 도시재생 사업의 진행에 따른 진행현황을 보고하는 회의이다.

1| 기록방법

본 회의의 기록 방법으로 정기적으로 진행되는 실무협의회에 참여하여 이를 기록하여 회의록 작성을 통하여 정리하였으며, 작성이후 인천시에 공유 및 검토 요청을 하였다. 그 외에 참여가 불가한 기록들에 대해서는 인천시에서 작성하였던 실무협의회 회의록을 바탕으로 하여 기록을 진행하였다.

2| 기록내용

기록의 내용으로는 회의에서 다루어지는 주요 안건들(동인천역 도시재생현장지원센터 주간업무보고, 각 단위사업 특이사항 등)과 주요 안건들에 대한 참여주체들의 의견을 정리하고자 했다.

동인천역 2030 역전프로젝트 실무협의회의 종류

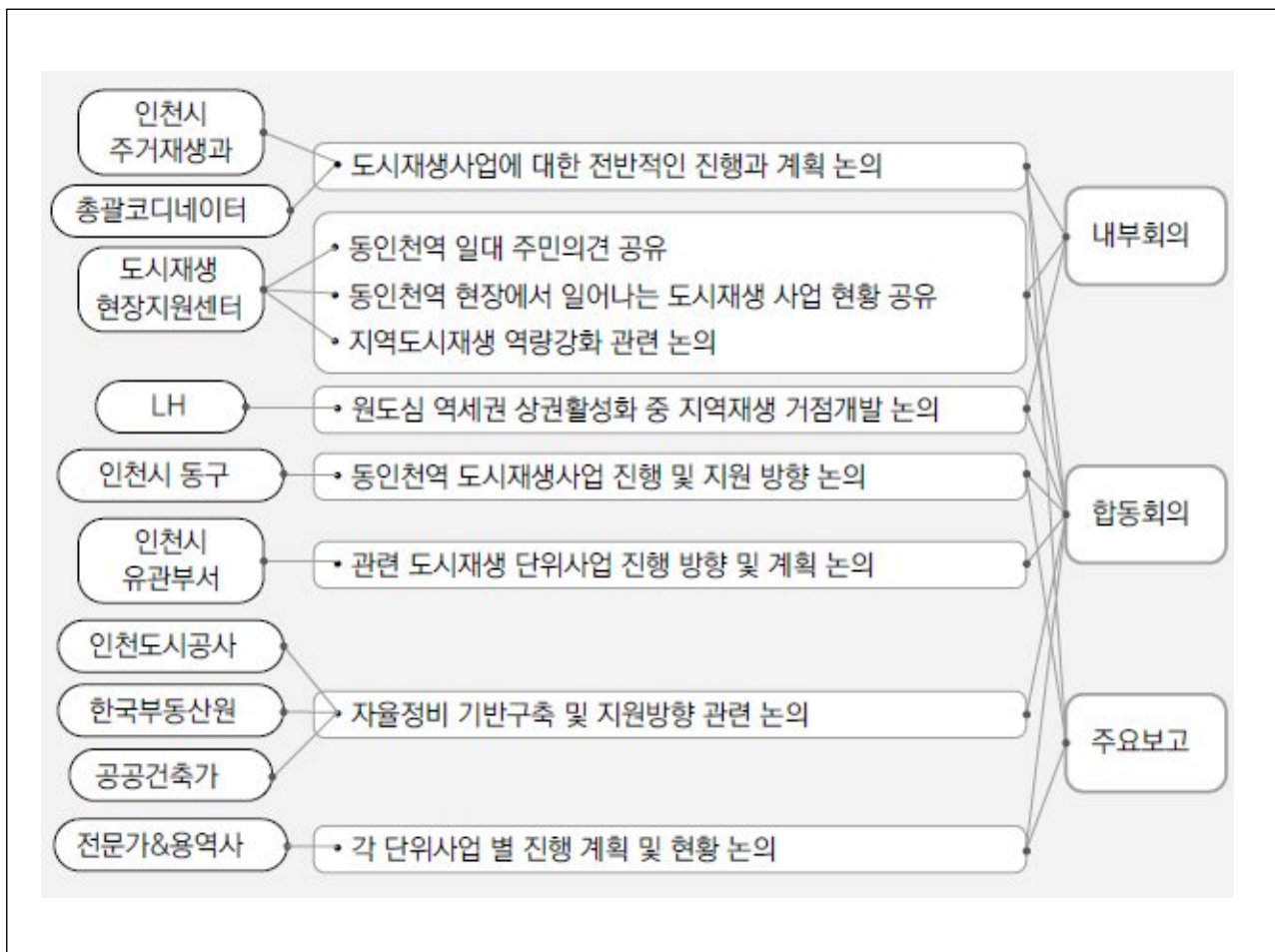

3| 진행과정

2021년 06월 24일 동인천역 도시재생 실무협의회_기록 1회
2021년 07월 02일 동인천역 도시재생 실무협의회_기록 2회
2021년 07월 16일 동인천역 도시재생 실무협의회_기록 3회
2021년 08월 06일 동인천역 도시재생 실무협의회_기록 4회
2021년 08월 13일 동인천역 도시재생 실무협의회_기록 5회
2021년 08월 19일 동인천역 도시재생 실무협의회_기록 6회
2021년 08월 20일 동인천역 도시재생 실무협의회_기록 7회
2021년 09월 03일 동인천역 도시재생 실무협의회_기록 8회
2021년 10월 22일 동인천역 도시재생 실무협의회_기록 9회
2021년 11월 05일 동인천역 도시재생 실무협의회_기록 10회
2021년 11월 12일 동인천역 도시재생 실무협의회_기록 11회
2021년 11월 19일 동인천역 도시재생 실무협의회_기록 12회
2021년 12월 17일 동인천역 도시재생 실무협의회_기록 13회
2022년 01월 21일 동인천역 도시재생 실무협의회_기록 14회
2022년 03월 04일 동인천역 도시재생 실무협의회_기록 15회
2022년 03월 25일 동인천역 도시재생 실무협의회_기록 16회
2022년 04월 08일 동인천역 도시재생 실무협의회_기록 17회
2022년 04월 15일 동인천역 도시재생 실무협의회_기록 18회
2022년 05월 13일 동인천역 도시재생 실무협의회_기록 19회
2022년 05월 20일 동인천역 도시재생 실무협의회_기록 20회
2022년 06월 10일 동인천역 도시재생 실무협의회_기록 21회
2022년 07월 08일 동인천역 도시재생 실무협의회_기록 22회
2022년 07월 15일 동인천역 도시재생 실무협의회_기록 23회
2022년 08월 05일 동인천역 도시재생 실무협의회_기록 24회
2022년 08월 12일 동인천역 도시재생 실무협의회_기록 25회
2022년 08월 26일 동인천역 도시재생 실무협의회_기록 26회
2022년 09월 16일 동인천역 도시재생 실무협의회_기록 27회
2022년 09월 30일 동인천역 도시재생 실무협의회_기록 28회
2022년 10월 14일 동인천역 도시재생 실무협의회_기록 29회
2022년 11월 04일 동인천역 도시재생 실무협의회_기록 30회

동인천역 2030 역전 프로젝트 도시재생실무협의회 결과

□ 개요

- 일시/장소: '22.5.20.(금) 15:00~16:00, 인천광역시 동구 화도진로 21
- 참석자: (인천시) 김상진, 정혜선, 신검용
(LH) 김선우, 박소윤, 장보경
(셀터) 총괄코디네이터, 사무국장
(용역사) 일상도시

□ 도시재생 현장지원센터 주간업무보고

○ 주간업무보고

- 주민공모사업 진행 현황 공유
- 도시재생대학 운영현황 공유
- 아카이빙 관련, "동인천의 추억을 찾습니다 시즌2" 진행현황 및 일정 공유
- 분과운영준비

마을운영분과 창립총회, 6월 2-3주에 개최 예정
(정확한 일정은 마을운영분과 논의 및 결정예정)

자율정비 분과 운영계획 수립 및 주민워크숍 기획 구상중
상권활성화분과 관련, 인천중앙시장 상인회 11월 회장선거 진행예정

【총괄코디네이터 의견】

· 자율주택정비 주민워크숍 관련 진행 질의 (진행 방식 및 강의주제 등)

· 자율주택정비에 대하여 실제 진행한 경험에 있는 전문가가 교육을 진행하도록 요청

사업과정과 검토사항 등을 직접 경험한 전문가
서울시의 경우 모아주택과 모아타운 사례 참고

1

□ 동인천 도시개발구역 도심복합사업 관련 논의

○ 동인천 도시개발구역 도심복합사업 변경시 예상 문제점 검토 (LH발의)

- 송원자유시장 포함 도시개발구역에 대하여 도심공공주택복합사업지
구로 사업방식 변경시 예상문제 검토
 - 사업개요 및 도심복합사업 개요
 - 검토에 대한 기본방향 및 항목별 검토사항 발의
- 도심복합사업 시행시 선결조건, 기존 도시개발수용방식 주민 반대사유 해소 여
부, 현재 확정된 기존 내 검토
1. 도심복합사업 선결조건: 입지요건, 현물보상 기준일 관련
 2. 주민 반대 사유 해소 여부 관련: 현금보상, 현물보상 관련

【인천시 의견】

- 과거 논의과정을 통해 현 문제에 대해 충분히 숙지
- 현 체제에서의 조건들을 활용하는 방안 모색 필요
- 현 상황에서 국토부에 대안제시가 필요, 현 체제에서 도심복합사업
검토를 통한 대안 고민 필요
- 법적 구조의 문제에 대해서 국토부와 협의하는 과정 필요

【LH 의견】

- 도심복합사업 1호 진행 대상지(부천원미지구) 현황공유
- 현재 도심공공주택복합사업 자체에 대하여 진행이 활발하게 되지 않음

【총괄코디네이터 의견】

· 도시개발 및 정비 방식의 접근 이외에 불안정하지만 실질적 작동
이 될수 있는 방안 모색, 이를 위한 방법을 국토부에 건의 하는 방식
도 가능

· 동인천 일대의 활성화에 대한 진행 의지 중요

· 3가지 사업방식(도시개발사업 방식, 정비사업방식, 도심공공주택
복합사업 방식)에 대한 검토 및 정리 요청

· 현재 양키시장은 총회를 해야지만 결정이 가능하며, 때문에 주민에
게 현 주소를 인지하게 하고 선택할수 있도록 하는 것이 중요

· 어떤 문제가 해결되면 도심복합사업 취지에 맞게 진행할수 있는지

2

에 대한 검토 요청

· 권리상정기준일의 변화에 따라 보상 기준이 달라짐에 따라 큰 차
이가 존재

【인천시 의견】

· 현재 동인천역 일대에 대한 인천시의 참여의지 표명

· 도심복합사업 진행에 대한 LH의 입장 요청, 5월 말 ~ 6월 초 진행
되는 국토부 논의에 필요

□ 회의사진



3

4.3 주민모임

동인천역 2030 역전프로젝트는 진행에 있어 주민 중심의 도시재생을 위하여 진행 과정의 공유와 이에 대한 주민의 의견수렴을 목적으로 ‘주민모임’을 진행해왔다. 본 모임은 도시재생에 대한 진행 현황과 향후 계획 논의뿐만 아니라 이에대한 주민의견 청취를 통한 주민 중심의 도시재생사업을 목표로 진행돼왔다. 이러한 목표로 진행된 ‘주민모임’은 회의의 안건에 따라 다양한 지역내 공동체가 참여하여 도시재생사업에 대한 주민의견을 제시해왔다. 또한 그 외 관련 전문가들도 참여를 하여 현장의 목소리를 담는 도시재생사업의 진행을 논의 해왔다. 주민모임의 종류는 소통과 정보 공유의 비중에 따라 ‘주민간담회’와 ‘주민설명회’로 나뉘어 진행되었으며, ‘주민간담회’는 도시재생사업의 개괄적인 진행현황에 대한 주민 공유와 세부단위사업 등의 추진에 대한 사전 소통인 반면, ‘주민설명회’는 간담회를 바탕으로 활성화계획, 세부 단위사업 계획 및 진행에 대한 공유하며 진행에 대한 주민의견을 듣는 자리이다.

1) 기록방법

본 회의의 기록방법으로서 공개적으로 진행되는 간담회 및 설명회에 대해서는 해당 모임에 참여하여 회의록 작성을 통하여 기록하였으며 작성 이후 인천시 공유를 통하여 확인 및 검토를 요청하였다. 그 외에 참여가 불가한 기록들에 대해서는 인천시 및 동인천역 도시재생현장지원센터에서 작성한 기록물을 바탕으로 하여 기록을 진행하였다.

2) 기록내용

기록의 내용으로는 회의에서 다루어지는 주요 안건들(도시재생사업의 진행 개요 등)과 도시재생에 대한 주민들의 의견 및 전문가 의견 등을 정리하고자 했다. 기록물의 주요 안건은 송현자유시장 거점조성사업에 대한 주민의견 청취로서 ‘주민간담회’를 기록하였으며, 그 외에 중앙시장 내 거점시설 조성을 위한 주민의견 청취 등 세부단위사업의 진행에 대해 ‘주민간담회’와 ‘주민설명회’를 통하여 주민 의견을 기록하였다.

동인천역 2030 역전프로젝트 주민모임의 종류

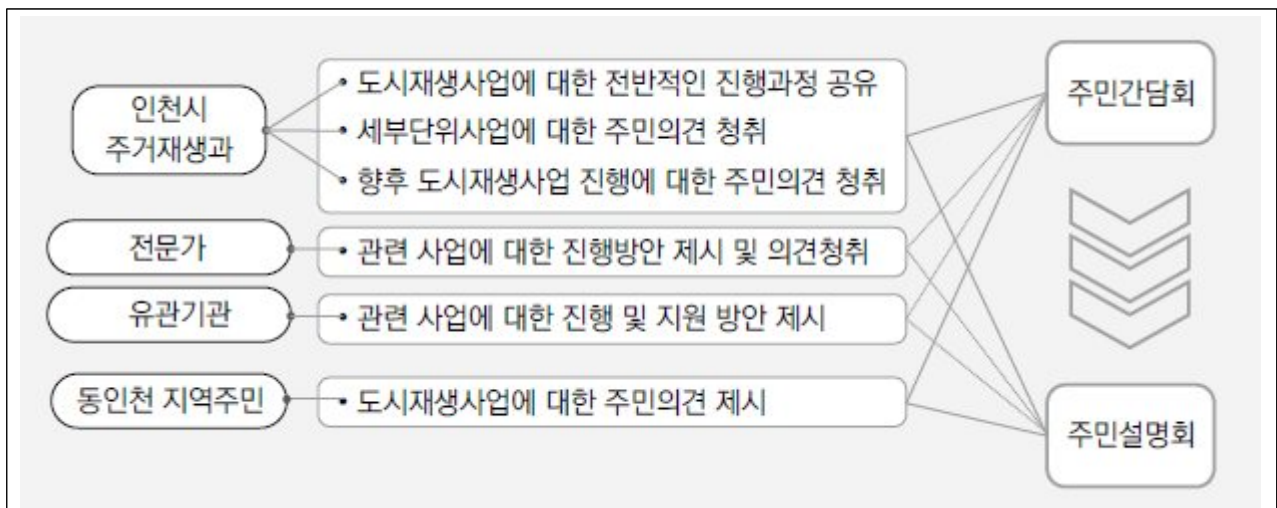

3| 진행과정

• 송현자유시장 주민간담회

2021년 06월 25일 송현자유시장 주민간담회_01회
 2021년 07월 23일 송현자유시장 주민간담회_02회
 2021년 08월 13일 송현자유시장 주민간담회_03회
 2021년 08월 27일 송현자유시장 주민간담회_04회
 2021년 09월 10일 송현자유시장 주민간담회_05회
 2021년 09월 24회 송현자유시장 주민간담회_06회
 2021년 10월 22일 송현자유시장 주민간담회_07회
 2021년 11월 12일 송현자유시장 주민간담회_08회
 2021년 11월 26일 송현자유시 장 주민간담회_09회
 2021년 12월 17일 송현자유시장 주민간담회_10회
 2022년 03월 25일 송현자유시장 주민간담회_11회

• 기타 주민간담회

2022년 06월 24일 마을운영분과 창립총회

• 동인천역 2030 역전프로젝트 단위사업 보고 및 주민설명회

2022년 01월 14일 상권활성화 관련 주민설명회
 2022년 02년 18일 지구단위계획 및 교통체계 용역 주민설명회
 2022년 03월 02일 송현동 주민공동이용시설 리모델링 관련 주민간담회
 2022년 03월 18일 공영주차장 조성 주민설명회
 2022년 04월 01일 송현동 주민공동이용시설 리모델링 주민설명회

동인천역 2030 역전프로젝트 주민설명회 및 주민간담회 정리본

송현자유시장 주민간담회	
<p>동인천역 2030 역전 프로젝트 주민간담회 결과</p> <p>□ 개요</p> <ul style="list-style-type: none"> ○ 일시/장소: '21.11.26.(금) 15:00~17:00, 인천광역시 동구 화도진로 21 ○ 참석자: (인천시) 김상진, 이상열, 김승일 (센터) 총괄코디네이터 (용역사) 일상도시, (기타) 범부범인 집현 2인 (김종인, 윤세진) (주민) 신광철, 문중섭, 박동진, 오경일, 김재준 <p>□ 송현자유시장 추진계획 논의</p> <p>○ 범부범인 집현 소개 및 송현자유시장 추진계획(안)</p> <ul style="list-style-type: none"> - 범부범인 집현 소개 - 사업추진 절차 : 주체 결정, 주체 설립, 주민참여단체 구성, 계획수립, 사업시행계획 작성, 시공사 선정, 통합 심의 과정 - 범부범인 집현 역할 : 사업 PM 업무 수행 예정 - 재원 마련 : 사업시행계획 수립까지 집현이 부담, 이후 시공사 대여금 - 4가지 개발제안(안) : A 송현자유시장 단독개발, B 송현자유시장 및 인접 3개 블록 개발, C 송현자유시장 및 중앙시장 제외 테다리까지 구역 개발, D 북광장 및 화수화평동 제외 1구역 개발 <p>【총괄코디네이터 의견】</p> <ul style="list-style-type: none"> .조합원의 PM사에 수수료 및 사업 중단에 대한 우려로 어려움 존재 .사업 중단 시 사업자금에 대한 주민 책임 결의 <p>【범부범인 집현 답변】</p> <ul style="list-style-type: none"> .재원 20억원 단계별 지급 예정, 사업 중단시, 별도 비용 청구 없음 .20억원 집현 내부 자금 활용으로 지역 재산 담보 방식 아님 <p>【총괄코디네이터 의견】</p> <ul style="list-style-type: none"> .시공사 등 선정 및 진행과정에 있어 의사결정과정 결의 	<p>【범부범인 집현 답변】</p> <ul style="list-style-type: none"> .도시재생활성화에 대한 법률 근거로, 재정비촉진구역 내에서 토지등소 유자를 인천시장이 사업시행자 지정하는 방식으로 진행 가능 여부 결의 <p>【총괄코디네이터 의견】</p> <ul style="list-style-type: none"> .법률상으로 가능, 하지만 인천시 진행 사례 미존재 .행정 시스템의 방침상 법률 실행 어려움 존재 <p>【중앙상사 허식 이사 의견】</p> <ul style="list-style-type: none"> .서울시의 타 사례의 경우 시장 지침으로 시행 <p>【총괄코디네이터 의견】</p> <ul style="list-style-type: none"> .법률에 근거하여 시장 지침으로 행정 방침을 수립한 사례 <p>【인천시 의견】</p> <ul style="list-style-type: none"> .3080+의 대처도 발표했을 것 .사업 진행시 발생 위험 공공부담으로 진행이 가장 유리 <p>【중앙상사 허식 이사 의견】</p> <ul style="list-style-type: none"> .동구 의회에서도 연구중, 정비기금 활용 등 연계방안 고민예정 <p>□ 회의사진</p> 

도시재생 세부단위사업 주민간담회 및 주민설명회

동인천역 2030 역전 프로젝트 공영주차장 확충사업 주민설명회

□ 개요

- 일시/장소: '22.03.18.(금) 15:00~17:00, 인천광역시 동구 화도진로 21
- 참석자: (인천시) 김상진, 정혜선, 신진용, 김승일
(동구 도시전략실) 박병식
(셀터) 사무국장
(용역사) SMA건축사무소(서문성배), 일상도시
(주민) 김연태, 강상우, 박준정, 김명구, 남용근, 신기항, 조은주,
김정일, 최희현, 한재봉, 이정숙, 박인자

□ 주민설명회

○ 동인천역 2030 역전 프로젝트 공영주차장 확충사업

- 사업 개요
사업목적, 위치 및 규모와 예산현황
사업대상지 현황
- 주요 검토사항
도시재생활성화계획상 부지 중복결정
환경부 뉴딜사업(스마트 하수도 관리체계 구축 운영사업) 선정에 따른
도시재생 뉴딜사업과 관계정립 필요
사업 대상지 지하 수도권 제2순환고속도로 터널 관통
- 경쟁사할 검토 및 대안제시
사업대상지 기술적 검토
사업일정 검토
생활SOC시설의 복합, 입체화 방안 검토
- 건축기획
공간계획 주요안 및 기획안 소개 (당초계획안 및 변경계획안 1, 2-1, 2-2)
건축기획안 비교분석

1

안 필요

【주민 조은주 의견】

.주차장 완화에 대한 확답 요구

【인천시 답변】

.주책90%, 상가 10%지원의 경우 뉴딜사업에 대한 법률로 정해진 부분이기 때문에 수정 불가

.지구단위계획을 통해 개발(공동, 협정, 정비) 가능하도록 할 예정 이를 통해 건물, 지역별 분균형에 대한 부분을 해소, 개발 가능하도록 하는 방안 구상 중

.주차장 완화에 대한 확답으로서는 지구단위계획 수립 후 열람을 통하여 확인 가능

.최대개발규모는 있으나, 한계점들이 존재, 복합상 거점에도 주차장을 조성하여 완화에정

【주민 강상우 의견】

.무허가 건축물에 대하여 허가 혹은 용도변경 가능 요구

【주민 남용근 의견】

.재정비축전지구 해제 절의

【인천시 답변】

.현재 존치관리구역 상태

【주민 남용근 의견】

.전체 계획에 대하여서 동의, 진행 하며 중간에 주민공유 희망

3



상권진단 및 활성화방안 완료보고 설명회



지구단위계획 및 교통체계 개선 연구용역 주민설명회



공영주차장 주민설명회



마을운영분과 창립총회

5. 지역 아카이브 기반 구축 자료조사표

1| 신문기사

ID	일자	자료명	내용	출처	확장자
A001	1925.04.03	一間斗屋조차 쫓겨날 三百貧民	송현리 매축 시작	시대일보	JPG
A002	1925.05.19	仁川埋築工事に 人夫三名重輕傷	송현리 매축작업 중 사고로 인부3명 중경상	동아일보	JPG
A003	1925.05.28	松峴里埋立工事で 리민백여명이 인천서에단원	송현리-화평리 사이 갈대밭 매축	조선일보	JPG
A004	1925.06.03	仁川埋築人夫 結局同盟罷業	사고가 빈번한 매축공사로 인해 인천매축인부 결국 동맹파업	동아일보	JPG
A005	1925.06.14	仁川埋築工事 去益横暴	수문통 매축 시작, 매년 장마로 물이 빠져나가는 곳이라 침수 우려	동아일보	JPG
A006	1925.07.11	問題の 埋築工事で 二十八戸侵水	수문통을 막아 물이 빠져나갈 길이 없어 장마로 28호 침수	동아일보	JPG
A007	1925.08.31	埋築工事で 仁川松峴里도侵水	매축공사로 인천송현리 또 침수	조선일보	JPG
A008	1935.02.06	仁川北村의 下水溝改修	매년 침수피해가 일어나 금곡리-송현리 해변 하수구 개축	동아일보	JPG
A009	1935.03.21	仁川松峴里에 日用品市場建設	인천송현리에 일용품시장 건설 일용품시장에대한요사	매일신보	JPG
A010	1935.04.02	松峴里日用品市場 豫定場所로決定	일용품시장부지 고수	동아일보	JPG
A011	1935.05.31	松峴里新道路 廿八日竣工式	송현리 신도로 개통식	매일신보	JPG
A012	1935.06.04	松峴里市場 不遠着工	송현리 일용품시장부지 곧 착공	동아일보	JPG
A013	1935.06.12	仁川市場敷地問題로 廿五名上京	시장부지문제로 경기도청에 온 주민대표25인	동아일보	JPG
A014	1935.09.20	市場問題로 決議書配付	일용품시장 반대결의서	동아일보	JPG
A015	1935.12.03	仁川大日用品市場	송현리 일용품시장의 규모 언급 점포69개,주택26개 등	동아일보	PNG
A016	1935.12.28	仁川松峴里 日用品市場認可	경기도 송현리시장 인가	동아일보	JPG
A017	1936.01.28	仁川北部松峴里 海面埋立案可決	인천 북부 송현리 해면매립안 가결	동아일보	JPG
A018	1936.02.14	難産の 仁川市場 五月頃遂竣工	5월경 송현리 일용품시장 준공예정	조선일보	PNG
A019	1936.02.16	松峴里日用品市場 五月末에竣工	송현리 일용품시장 5월 준공	매일신보	JPG
A020	1936.05.30	仁川北海岸의 四萬坪埋立認可	송현일용품시장 개발에 대한 뜻 나눔	조선일보	PNG
A021	1936.06.25	仁川體育會主催 全朝鮮씨름大會	송현리 광장에 씨름대회가 열릴 정도로 넓은 광장이 조성되어 있었으며 전국대회가 열릴 정도로 그 일대가 번성했음을 짐작	조선일보	PNG
A022	1937.01.17	仁川松峴町 公設市場不振	인천송현정공설시장부진으로 교통불편	매일신보	JPG
A023	1937.01.19	北部仁川의 大動脈 幹線道路를新設	북부인천 북부간선도로계획	매일신보	JPG
A024	1937.02.14	松峴町埋立地에 薪炭市場設置	송현 매립지에 자동차공장 설치, 제2매립지 공사후 신탄시장 설치	조선일보	JPG
A025	1937.02.19	仁川北村에 新道路	인천북촌에 신도로	조선일보	JPG
A026	1937.10.23	仁川北村에 山積한 汚穢物의清掃要望	인천북촌에 산적한 오폐물청소요망	조선일보	JPG
A027	1938.08.04	仁川松峴日用品市場 共同購入制實施	인천공설일용품시장 산지물품구매	매일신보	JPG
A028	1940.03.13	第三回仁川夜市 四月부터十月까지 許可	제3회인천야시장, 7개월간 송현정 공설시장 앞 도로에서 개시	조선일보	JPG
A029	1945.04.11	仁川府에 疎開企畫室	긴박한 시국의 추이에 따라 부민들의방위태 세를강화시키고자 소개지구설정에정	매일신보	JPG
A030	1946.06.18	松峴市場再建	송현동일용품시장 조합원모집	대중일보	JPG
A031	1946.11.29	松峴洞公設市場 資材難等으로工事遲延	송현일용품시장 완공예정 지연 기사	대중일보	JPG

ID	일자	자료명	내용	출처	확장자
A032	1947.08.10	仁川의 水害甚大	화월동~송현동 가옥 180호 침수	동아일보	PNG
A033	1948.08.10	仁川에 또 暴雨	화평동 송현동 일대 가옥 360여호 침수	경향신문	PNG
A034	1949.05.19	李鍾漢檢舉問招	소성자유시장 이사장 이종한의 백여만원 횡령 탄로, 4월부터지명수배중에서서울시에서체포	조선일보	PNG
A035	1949.12.09	邵城市場 問題解決	여러 차례 철거령을 받고있던 성자유시장이 이웃인 송현공설시장과 합쳐지기로 완전 협의되어 그 명칭을 중앙시장으로 개칭하고 지난1일(12/1) 신발착	조선일보	JPG
A036	1949.12.20	兩市場을 合同 中央市場發足	인천소성시장과 송현시장이 10일 합동하여 인천중앙시장으로 발족	경향신문	JPG
A037	1951.12.20	仁川에 火災	중앙시장 갑구 24호 유정현 잡화상에서 화재, 좌우갑구18호~29호불탐	조선일보	PNG
A038	1957.03.31	商人을 襲撃	송현동 중앙시장 상인 귀가중 강도피해	조선일보	PNG
A039	1957.05.10	10個驛舍復舊	사변으로 파괴된 동인천역사 포함 10개 역사 복구계획	조선일보	PNG
A040	1957.09.03	東仁川驛舍補修	동인천역 복구공사 착수	조선일보	PNG
A041	1957.09.14	朱仁線 梧柳線 10월부터着工	주안-동인천 부두를 잇는 주인선 착공	조선일보	PNG
A042	1957.10.17	五名을 拘束	조선일보 중앙시장 갑구 154호 이봉렬씨 양품상회 절도사건	조선일보	PNG
A043	1957.11.10	偽造紙幣 또 摘發	중앙시장에서 위조지폐 발견	조선일보	PNG
A044	1957.12.07	仁川에 또 殺人強盜	송현동 중앙시장 을구 72호에서 양품상을 운영하던 상인을 살인강도	조선일보	PNG
A045	1958.02.12	十萬弗어치 物品竊取	미8군사령부, 11일 인천 PX창고에서 10만불에 해당하는 귀중품 도난 발표	경향신문	PNG
A046	1959.06.10	하루 強盜 세件	송현동 중앙시장 상인 귀가중 강도상해피해	조선일보	PNG
A047	1960.04.21	20日도 學生데모	동인천역에서 학생 350여명 데모	동아일보	PNG
A048	1960.04.22	仁川에선 □□데모	중고등학생 300여명, 자유공원-동인천역-배다리중앙시장-만석동을 행진하며 데모, 기사시점에서 약 3000명 군집, 경찰 발포에 학생 1명 부상	조선일보	PNG
A049	1960.11.28	仁川中央市場에 불	중앙시장 을구 65호 대한제국사에서 화재, 11호~23호, 61호, 73호 전소	경향신문	PNG
A050	1961.07.28	仁川에 물騷動	중앙시장 근처 송현동 60번지 주택 100여호 침수	조선일보	PNG
A051	1961.08.18	一家族六名이 重輕傷 暴雨로築臺무너져	폭우로 인해 송현동 가옥 13호 등 침수피해	조선일보	PNG
A052	1962.11.21	東仁川역 地下道 年봄에는竣工	동인천역 지하도 내년 준공	경향신문	PNG
A053	1963.02.09	地下道工事着工	동인천역 지하도 착공	경향신문	PNG
A054	1963.05.11	「味豊」,「味元」3百餘個偽造	중앙시장 갑구 11호 김경숙씨 점포에 동 위조품 판매하려던 위조판매상 적발	경향신문	PNG
A055	1963.05.14	두 女人끼리 誘客의決鬪	중앙시장 내 개장국(보신탕)집에서 상해사건 (중앙시장 안에 보신탕집이 있었다는 근거)	경향신문	PNG
A056	1963.06.14	女子소매치기 逮捕	송현동 수문통시장 소매치기 체포	경향신문	PNG
A057	1963.11.08	京仁複線건설工事 이달中旬着工	영등포-동인천 경인선 복선공사 착공, 66년 준공예정	동아일보	PNG
A058	1964.01.04	處女 우물에 投身	송현동 중앙시장 병구 17호 옆 우물에서 투신자살 (우물위치확인가능)	경향신문	PNG
A059	1964.04.15	不定期列車 6個를新設	경인선 이용객 폭증으로 인해 서울-동인천 부정기직통열차 신설	경향신문	PNG
A060	1964.06.29	"時速48『킬로』로 달려라" 京仁間卽道路, 交通緩和위해	경인국도 왕래차량 폭증, 경인국도 및 국방도로 (동인천-김포-서울) 속도제한 48kmh로 완화	동아일보	PNG
A061	1964.09.08	收支맞춘 건 鐵道廳 增車해도표파는손달리고	제 45회 전국체육대회 기간 중 동인천역 승객 폭증,매일 정기표 외에도 4만매씩 판매	경향신문	PNG
A062	1965.01.12	京仁複線開通	경인복선(동인천-서울) 구간 중 동인천-주안 구간 준공, 개통	경향신문	PNG

ID	일자	자료명	내용	출처	확장자
A063	1966.07.01	서울~仁川간 25분에	서울-인천간 25분거리 시속80km 제2국도 고속도로 개통예정, 동인천역-광화문3.2km단축언급	경향신문	PNG
A064	1966.07.05	零細商人들 골탕	송현자유시장 내 점포신축공사가 이유없이 늦어져 500여 세대의 영세상인들 생계위협 중앙상사가 시장 건물을 신축한다며 상인들에게 각축받아 6월준공 예정이었으나, 준공은 커녕 추가 지출을 요구	매일경제	PNG
A065	1968.01.30	28個다 이어 신설 京仁間10分短縮 운행	경인선 서울-동인천 여객열차 28개를 서울-부평-동인천만 정차로 변경, 서울-인천41개열차는 종전대로	매일경제	PNG
A066	1970.08.09	3層건물 崩壞 慘事	동구 송현동 100 중앙시장상가 신축 공사장의 3층 철근 콘크리트건물이 무너져 7명압사, 23명중경상	조선일보	PNG
A067	1970.09.18	5百餘名 孤立...구출	폭우로 배다리시장 입구 등이 물에 잠겨 교통마비	조선일보	PNG
A068	1970.12.12	仁川 中央市場에 큰불 29점포 태워 피해 億臺	송현동 중앙시장 병구 4호 화재	경향신문	PNG
A069	1971.10.15	東仁川 第2地下商街 店舖入住者募集 追加(改正)公告	동인천 제2지하상가 점포입주자 모집공고	매일경제	PNG
A070	1971.11.11	아궁이過熱로 불 一家6명燒死	중앙시장 갑구 149호 화재	조선일보	PNG
A071	1972.07.08	美製필름밀수	인천 시내 속칭 양키시장에서 잡화상을 경영하던 황여인, 신원 미상의 남자로부터 미제 흑백필름15상자(150만원상당) 구입, 판매하려다 관세법 위반 혐의로 입건	매일경제	PNG
A072	1972.07.25	京仁列車무대로 한 소매치기 1명잡아	경인선을 무대로 한 소매치기 송현시장에서 적발	경향신문	PNG
A073	1972.08.19	仁川서도 대피소동	송현동 동현동 등 저지대 200여가구 침수	조선일보	PNG
A074	1972.08.26	水災民 求護金品 접수	수재민 구호금품 기사 중 중앙시장 병구 86호 화성 고무상회 직원 일동 언급	조선일보	PNG
A075	1972.09.13	1억1천만원 투입 地下商街조성	동인천역 제2지하상가, 73년1월말 준공예정	매일경제	PNG
A076	1972.12.29	제2地下商街流產 入住希望者없어	동인천역전광장에 민자유치,조성하려던 제 2지하상가계획, 입주희망자가 없어 재차 유산(3번째)	매일경제	PNG
A077	1973.06.15	땅굴竊盜團 검거	미군부대창고에 땅굴을 파고 들어가 1400여만원어치 군수품을 훔쳐온 범죄단체조직 구속 및 수배	경향신문	PNG
A078	1973.09.25	사라져가는 外來品	서울시경이 시내 6개 외래품암시장 폐쇄 또는 국산품만 판매를 건의, 자체 정화 계획에 따라 정화를 강력 지시, 불량 판정시 허가 취소 방침. 남대문 도깨비 시장, 동대문 시장 상인들이 모여 완전 국산품만 취급하기로 결의. 서울,부산,광주,인천 등 전국 주요 도시에 산재한 양키시장에 대해 미허가밀수품 판매가 사라져야 한다는 논지의 기사	매일경제	PNG
A079	1974.05.06	防衛誠金모으기 運動	인천 송현자유시장 상호친목회(회장 이명선) 회원 일동 10,000원	동아일보	PNG
A080	1974.05.22	不正外來品 단속 強化	인천 인현동일대 등 전국 각지 시장들에 대해 밀수품 강력적발 시작 (경향,매일경제,조선등에도 같은 기사 게재)	동아일보	PNG
A081	1974.07.02	北傀만행 규탄 仁川市民결기大會	시민 30여만명이 답동-동인천역광장까지 메워 863경비정 격침만행규탄 결기대회거행	매일경제	PNG
A082	1974.11.15	景氣沈滯 겹들어 내림세	경인선 주변 땅값이 전반적으로 내려가고 있으나 서울로 출퇴근이 편리한 동인천, 제물포, 주안은 오름세	매일경제	PNG
A083	1976.11.03	東仁川~龍洞간 地下商街건설착공	동인천-용동간 지하상가 건설 착공	매일경제	PNG
A084	1976.12.29	全國40개 市場 고발	미비한 소방시설을 보완하라는 행정명령 미이행으로 동인천상가포함 40개 시장 고발	매일경제	PNG
A085	1977.02.28	仁川 中央市場 큰불 2명燒死...1億여원피해	중앙시장 을구 7호 부흥상회 솜가게에서 화재, 을구점포20호,갑구점포10호 등이 불탐 (을구7호 부흥상회 건너편으로 불탄 솜을 던져 화재가 번졌고, 불타던 건너편이 창녕상회라는 언급)	경향신문	PNG

ID	일자	자료명	내용	출처	확장자
A086	1977.03.09	火災피해中央市場 現代商街로신축	화재로 피해입은 을구, 병구를 갑구와 같은 3층 정도의 현대상가로 신축	매일경제	PNG
A087	1977.03.15	假店鋪에 移轉영업 中央市場화재商人	중앙시장 신축을 위해 국민은행~미림극장 간 만화로 400m에 134개 가점포 운영 허가	매일경제	PNG
A088	1977.06.30	종합시장,地下商街 仁川商人聯서 起工	중앙시장, 지하상가 신축기공식	매일경제	PNG
A089	1977.09.14	東仁川~龍洞있는 地下街15일개장	동인천-용동 있는 지하상가 개장	매일경제	JPG
A090	1978.04.17	老人들도 盜聽규탄	미국기관의 청와대 도청을 규탄하며 대한노인회인천시지부산하1천여명의노인이 자유공원-동인천역시가행진	경향신문	JPG
A091	1978.09.10	國體노린 치기輩 일당 13명을 구속	동인천 역전광장 등에서 소매치기를 일삼던 범죄조직 체포	조선일보	PNG
A092	1978.09.27	稅關受難과 成長百年	"...6.25 직후부터 미군 PX물품이 흘러나와 「양키시장」이 호황을 누렸으나 67년 2월 한미행정협정이 체결되면서 미군의 밀수 행위나 관세특권 남용도 규제받게 됐다..."	동아일보	PNG
A093	1978.11.30	배다리에 地下商街 79년 6월 준공예정	배다리 지하상가 조성 주체로 중앙상사 언급	매일경제	PNG
A094	1978.12.04	防火施設허술... 곳곳에도사린火魔	송현동, 송림동 등 고지대주택가 소방도로, 10여 년 전 계획선만 그어놓은 상태로 예산이 없어 착공 못하는중	동아일보	PNG
A095	1979.03.31	無人乘車券판매기 등장 電鐵서울驛등에설치	서울역에 이어 동인천역 포함 3개역에 무인승차권 판매기 도입	매일경제	PNG
A096	1980.05.08	全國 23개 대서 示威,성도	인하대 학생 100여명이 동인천역 광장까지 진출, 경찰과 대치하다 해산	경향신문	PNG
A097	1982.05.11	不良지구 再開發 市庁 주변 등 6곳	인천시, 동인천역 주변 69,700평 등 174,000평을 포함한 6개 불량지구 재개발 착수계획	매일경제	PNG
A098	1982.06.09	1.67km 道路幅확장 仁川올림픽등대비	86아시안게임,88서울올림픽 대비 동인천-제물포도로 너비 30~35m로 확장	매일경제	PNG
A099	1985.03.28	동인천역 바로 뒤 삼두아파트 즉시입주가능!!	삼두아파트 분양공고	조선일보	PNG
A100	1986.02.13	시내버스路線 대폭개편	최기덕 철도청장, 민자역사건립계획에 따라 동인천 등 3개 역사를 하반기에 착공 계획	조선일보	PNG
A101	1986.03.21	外國기업 屋外광고 上陸러시	86아시안게임 88올림픽을 앞두고 외국기업들이 청담동, 잠실경기장, 장충체육관, 동인천사거리 등 100여 곳에 광고탑 설치	동아일보	PNG
A102	1986.07.10	땅값 최고 明洞 6,000만원 山값 최저 江原旌善 30원	동인천땅값 평당 900만원으로 인천 최고가	조선일보	PNG
A103	1986.09.30	仁川서 示威기도 大學生40명 조사	동인천역,미림극장, 오성극장 등지에서 화염병, 각목,찌라시,플랜카드 등을 갖고 기습 가두시위를 벌이려던 대학생 40명 경찰에 연행	조선일보	PNG
A104	1986.10.03	異色행진 30대연행	동인천역 시계탑앞에서 단기연호를 사용하지는 1인시위를 하려던 남성 연행	경향신문	PNG
A105	1986.12.18	東인천역 民資건립 지상 5층 88년 완공	동인천역 민자건립 88년 완공예정	매일경제	PNG
A106	1987.06.15	곳곳서 散發시위	인하대생,시민,근로자 등 1천여 명이 동인천역 앞에서 독재타도시위	경향신문	PNG
A107	1987.12.06	동인천역 쇼핑센터 임대공고	동인천역 쇼핑센터 임대공고	조선일보	PNG
A108	1988.08.27	인천 시내버스 노선 개편	인천시, 동인천 등 구도심에 편중되어있는 시내버스노선 개편	한겨레	PNG
A109	1988.09.06	蘇관광객 仁川상륙	소련 관광객, 동인천지하상가,동인천 등 인천시내중심가 관광	경향신문	PNG
A110	1988.09.15	마지막 스포츠... 오늘議政府에	올림픽 성화봉송이 동인천역광장도 거쳐감	경향신문	PNG
A111	1988.12.20	인천,부천 시민 1천명 노장권본질폭로대회	시민 1천여명이 송림로터리-동인천역 행진하며 군부정권 폭로대회	한겨레	PNG
A112	1989.04.06	과거의 榮華 다시 찾자 재래시장활성화나서	중앙시장, 배다리지하상가 등 4개 재래시장 상인들이 동구청과 협의, 시장 활성화를 위한 협의회를 구성, 시장근대화 추진	매일경제	PNG
A113	1989.04.15	「仁川백화점」개점 民資驛舍로선 최초	동인천역 민자역사 인천백화점 개점	매일경제	PNG

ID	일자	자료명	내용	출처	확장자
A114	1989.06.08	서울 東仁川 民資驛舍 유통의 새 名所로	동인천민자역사, 철도승객을 고정고객으로 확보하며 새로운 유통 중심지로 부상, 일매출 1100만원	매일경제	PNG
A115	1989.07.29	아파트 投機熱 식어	분당일산지역 신도시건설계획 발표 등의 이유로 동인천 미룡아파트 등 기존 아파트 분양 미달	동아일보	PNG
A116	1989.09.30	인천시 국정감사 허위답변	인천시, 국정감사에서 공설운동장-배다리간 동인천역 진입로 확장공사 중단 등에 대해 허위증언 및 허위답변	한겨레	PNG
A117	1990.08.10	배다리철교~동인천역 6차선 확장공사 착공	배다리철교-동인천역 6차선 확장공사 착공	한겨레	PNG
A118	1990.11.15	京仁전철역 오물처리장방출	동인천역 등 경인전철 구간에서 생활오수가 철로와 담을 따라 흐르거나 공장 폐수가 주변 하천으로 유입되는 등 역 주변 환경이 매우 불결 (동인천역 철로 주변 보상문제로 철거하지 못한 건물 사진)	경향신문	PNG
A119	1990.11.27	객차안 곳곳에서 신음,비명,욕설	동인천역에서 출발하는 열차도 발디딜 곳 없는 지옥철	한겨레	PNG
A120	1990.12.07	도시마다 交通難 해소골몰	교통난 해소를 위해 동인천역-간석5거리 등 8개 지역을 운행하는 간선버스 노선체계 구축예정,동인천역환승센터 마련 중장기계획	매일경제	PNG
A121	1991.02.08	민자역사 대합실 '복새동'	민자역사의 이용객수에 비해 좁은 대합실 규모 문제 (평일 대합실 이용객수 서울 5.1만명, 동인천역 6.2만명)	한겨레	PNG
A122	1991.05.05	명동,서울역일대 한밤공방	시민,학생 2천여명이 밤 늦게까지 동인천역 앞 등에서 강경대峙 타살 규탄시위	한겨레	PNG
A123	1991.05.09	오늘 국민대회 41곳동시개최	민자당해체 및 공안통치 종식을 위한 국민대회 동시개최,인천은 동인천역 앞 집회	한겨레	PNG
A124	1991.06.23	용현지하道 등 14구간보수,신설	7월말 송현동 수문통 복개 예정	조선일보	PNG
A125	1991.08.03	비만 오면 "매물恐怖"의山洞	폭우만 오면 산사태가 일어나는 수도국산 장기 임대 아파트 건설 미뤄지는 중	조선일보	PNG
A126	1991.10.17	인천 도시전철 건설 검토	인천시, 동인천-인천대공원 포함 최대 10개의 도시전철노선 건설 검토중	한겨레	PNG
A127	1991.11.09	학교 밀집지역 도로 일방통행 실시	주민들, 학교가 밀집해있는 인천역-자유공원간 도로 차량 일방통행 실시 요구	조선일보	PNG
A128	1992.06.13	동인천驛~수인4거리 다시 「仁川의 명동」으로 부상	동인천역-수인4거리, 인천의 중심상권으로 재부상	경향신문	PNG
A129	1992.06.14	新政 노상토론회 경찰 저지로 중단	신정치개혁당, 동인천역앞 광장에서 올바른 대통령 선출을 위한 국민청원서명 및 시민토론회 개최했으나 경찰의 저지로 중단	동아일보	PNG
A130	1992.06.17	인구16만 「제6의신도시」 솟는다	인천시의 중심가가 동인천 지역에서 구월동으로 옮겨오는 추세에 따라 연수지구가 인천의 새 도심으로 부상하고 있다 소개	조선일보	PNG
A131	1992.11.25	示威학생 空砲싸해산	동인천역 지하상가에서 민주정부수립, 민주대개혁쟁취 플래카드를 들고 유인물을 배포하던 대학생 50여 명에게 경찰이 가스총과 권총 발포	경향신문	PNG
A132	1992.12.25	공무원 땅팔기 가두홍보 구획정리지구 체비지 1년 이상 안팔려	부동산경기 위축으로 구획정리사업지구 내 체비지가 팔리지 않아 매입조건을 완화해 공무원들이 동인천역 등에서 매각 거리홍보	한겨레	PNG
A133	1993.03.23	송림로터리 상가공사 인천市서 추진	동인천-인천교-인천제철을 잇는 송림로터리 지하도 및 상가공사 인천시가 추진	조선일보	PNG
A134	1993.04.14	延壽지구 버스 300대 증차	동인천-연수동을 포함한 시내버스 신규노선 18개 300대 증설	동아일보	PNG
A135	1994.01.20	仁川 제1달동네 수도국산 아파트단지	달동네인 수도국산 재개발 소식	경향신문	PNG
A136	1994.06.21	동인천 역세권 주차장 仁川여고부지에 건설	인천시, 연수로 이전하는 인천여고 부지에 노외주차장 건설 (현 공영주차장)	매일경제	PNG
A137	1994.09.02	신흥동 창고구역, 자유시장 등 14개 지역 도심재개발 지정검토	인천시 도심재개발 및 주택개량재개발구역 후보지 지정 동인천/자유시장/중앙시장 포함 (각각 따로)	매일경제	PNG
A138	1994.12.26	서해안 시대 황금商圏부상	인천 동인천역-담동로터리까지를 인천 주요 상권지역 넷 중 하나로 소개	매일경제	PNG

ID	일자	자료명	내용	출처	확장자
A139	1995.01.14	동인천, 하인천驛 등 주변상업지역 都心재개발본격추진	인천시, 자유시장, 중앙시장 등의 재래시장과 역세권지역을 중심으로 도심 재개발과 관련한 기반조성사업을 본격 추진 계획	동아일보	PNG
A140	1995.05.21	해폐기장 철회 축구 동인천도로 접거시위	시민 1500여명, 동인천역 광장에서 굴업도 해폐기장 건설 철회 축구시위	한겨레	PNG
A141	1995.05.23	민자역사 영업실적 지역별 큰 차이	동인천역 민자역사 영업 부진	경향신문	PNG
A142	1995.06.02	인천제철~경서洞 도로 3.7km 5일 부분개통	동구 송현동 인천제철~서구 경서동간 도로 부분개통 (인천 외곽순환도로)	매일경제	JPG
A143	1995.09.11	대형, 다국적기업 몰려 市場 "혼전"	인천 내에 여러 대형, 다국적 유통업체가 진출하여 동인천 포함 기존 상권이 큰 타격을 입을 것이라는 분석	매일경제	JPG
A144	1997.06.07	'황금빛 티켓' 민자驛숨을 잡아라	업계관계자, 동인천 등 3개 민자역사는 지난해 불황 속에서도 매출과 수익이 모두 호조를 보였으며 민자역사는 가장 유망한 개발사업 중 하나로 언급	경향신문	PNG
A145	1997.06.21	'곳곳 물난리 무방비' 올해도 여전	재해위험지구로 지정된 배다리 인근 중앙시장과 자유시장 일대, 집중호우와 만조가 겹치면 1천여 호 침수 예상	한겨레	PNG
A146	1997.07.03	낮은 건물 헐고 지역특화	인천시, 동구 자유시장, 중앙시장, 송현구역 등 인천 도심 33곳 재개발사업 추진 (동인천 구역 97-01년 예정)	한겨레	PNG
A147	1998.06.10	〈緊急點檢〉 "게릴라식 장마 대비 소홀" -①수도권, 강원	게릴라식 장마대비 소홀, 동인천역 중심 도로인 배다리는 하수박스 용량 부족으로 주변 상가 침수 우려	연합뉴스	PNG
A148	1999.02.22	주공 재개발, 5,205가구공급	동구 수문동지구 17~32평형 556가구 등 주공 재개발 예정	경향신문	PNG
A149	1999.09.14	예비군훈련장 유치거당 군, 주민여론 조작 의혹	예비군훈련장 유치 관련 여론조작 의혹으로 주민들이 동인천역 앞 대규모 집회 예고	한겨레	PNG
A150	1999.09.20	10대-그곳에 가고싶다 신나게 춤추며 스트레스 훌훌	10대 유흥공간으로 콜라텍이 꿈이며 사례 중 한명이 동인천에서 유행시켰음을 언급 (동인천이 유흥의 중심 중 하나)	한겨레	PNG
A151	1999.11.01	非常口 없고窓은 벽처럼 막혀있었다	인천 인현동 상가 호프집 화재 (중구 인현동 27-43)	조선일보	PNG
A152	2000.09.19	신세계백화점, 3,4분기실적호조	신세계백화점 점포확장 예정, 대표적으로 E마트 동인천지점 언급	매일경제	PNG
A153	2000.10.31	인천시, 신포, 선린동 일대 관광특구로 지정	인천시, 동인천~신포시장 패션상업의 거리 등 테마별 거리조성계획	연합뉴스	PNG
A154	2001.02.06	[인천/경기] 인천기상특보 전광판안내	동인천역 등에 기상특보 전광판 설치	동아일보	PNG
A155	2001.02.13	부평, 주안 등 인천상업지역 지구단위계획 수립	동인천 등 인천 상업지역 지구단위계획 수립	한국경제	PNG
A156	2001.05.31	[인천] 불법주차단속 '손났다'	공영주차장은 사용되지 않는데 비해 간선도로 불법주차차 기승	국민일보	PNG
A157	2001.06.12	[인천/경기] 간석동-주안역, 동행인 반 바뀌어	간석, 주안, 동인천 등에 폭주족 기승	동아일보	PNG
A158	2001.07.15	인천지역 3명 사망, 1천여 가구 침수	배다리 중앙시장 상가 120채 침수	연합뉴스	PNG
A159	2001.07.29	호우경보속 중부지방 비 피해 속출 (전국 종합 2보)	송현동 배다리상가 424채 침수	연합뉴스	PNG
A160	2001.09.11	[인천/경기] 끝내문닫는 인천백화점...매출급감 10월폐업	인천백화점 경영난으로 폐업, 쇼핑몰로 업종변경	동아일보	PNG
A161	2002.02.21	[인천/경기] 아파트촌 변신중인 '추억의 달동네'	수도국산 달동네시절 과거 이야기	동아일보	PNG
A162	2002.03.01	[인천/경기] '이곳을 아시나요...' 인천 내동 '내리교회'	내리교회 역사	동아일보	PNG
A163	2002.03.07	[인천/경기] 동인천 상권 기지개...對中무역 '메카' 부상	중국인관광객 증가로 동인천 상권 재부상	동아일보	PNG
A164	2002.03.12	[인천/경기] 월드컵 대형 홍보탑 설치	동인천역 광장 등에 월드컵 대형홍보탑 설치	동아일보	PNG
A165	2002.03.26	[인천/경기][영화] 인천 영화 촬영지로 각광	인천 영화촬영지로 각광받는 동인천역 일대 등을 소개	동아일보	PNG
A166	2002.04.26	[인천/경기] 이곳을 아시나요... 배다리 중앙시장 한복거리	배다리 중앙시장 한복거리 이야기	동아일보	PNG
A167	2002.06.02	['월드컵 쇼핑' 特需점점] 백화점, 할인점 관광객증가 '반색'	동인천 중국인 관광객 급증 언급	한국경제	PNG

ID	일자	자료명	내용	출처	확장자
A168	2002.06.17	[인천/경기] 김홍섭 중구청장 당선자	김홍섭 중구청장, 동인천역 상권 기반시설 대대적인 정비 언급	동아일보	JPG
A169	2002.07.06	태풍 북상, 인천지역 피해 우려	태풍 북상, 배다리 중앙시장 포함 2곳, 재해 위험지역으로 분류되어 인천시 공무원 순찰	연합뉴스	JPG
A170	2002.07.12	[인천/경기] 이곳을 아시나요... 인천 용동 채미전거리	용동 채미전거리 청과물가게 이야기	동아일보	JPG
A171	2002.08.02	[인천/경기] 이곳을 아시나요... 인천 화평동 냉면골목	화평동 냉면골목 이야기	동아일보	JPG
A172	2002.08.06	[인천/경기] 이곳을 아시나요... 인천 송현동 수문동	송현동 수문동 이야기	동아일보	JPG
A173	2002.11.08	낯은 驛舍가 쇼핑,문화공간으로	동인천역 민자역사 등이 주변상권과 생활권을 주도하고 있다 언급	문화일보	JPG
A174	2003.01.20	[인사이드] 6.25 피난민 애환 서린 송현동 '수도국산'대변신	송현동 수도국산 주거환경개선사업 마무리	동아일보	JPG
A175	2003.02.16	[인천/경기] 자유시장"어쩌나..." 동구,광장조성사업 추진	동구가 추진하는 송현동 자유시장 일대 북광장 설치계획에 상인 반발	동아일보	JPG
A176	2003.06.20	[인천/경기][인사이드] 인천월미도~신포동 관광특구개발	월미도~신포동 관광특구 개발계획에 신포동~동인천역 상권 권역 포함	동아일보	JPG
A177	2003.12.17	[인천/경기] 이슈추적/무료급식소 운영난심각	97년부터 운영중인 동인천역 광장 무료급식소, 보조금 감소로 운영난	동아일보	JPG
A178	2004.03.23	<고양이를 부탁해>의 흔적을 발견하다	영화 '고양이를 부탁해'의 배경이 되는 지역 탐사, 동인천역 일대 포함	오마이뉴스	JPG
A179	2004.04.07	유세장에 쏠린 노인들의관심	선거유세장으로 쓰이는 동인천역 광장	연합뉴스	JPG
A180	2004.05.28	인천-서울간 노선 15개로 확대	인천-서울 버스노선 확대	경향신문	JPG
A181	2004.07.29	인천 '추억의 명소' 사라진다	인천의 추억의 명소 무관심속에 사라지는 중 (배다리 헌책방 거리, 애관극장, 성냥공장, 솜틀집 등 언급)	문화일보	JPG
A182	2004.11.12	[인천/경기] 인천시, 9개 구-군 24개 지역특화사업 선정	인천시, 동구 화도진 주변과 동인천역 주변 4건 포함 9개 지역의 24개 지역특화 발전사업 선정	동아일보	JPG
A183	2004.11.26	인천시, 월미관광특구 3개권역으로 나눠개발	월미관광특구 3개 권역에 동인천 포함	연합뉴스	JPG
A184	2004.12.17	[뒷골목 맛세상] 인천의 음식특화거리	용현동 물뚝방이거리, 화평동 냉면거리 등을 소개, 동인천역일대 공장지대 밀집시절 언급	서울신문	JPG
A185	2005.01.03	[인천/경기] 100년 전 인천이 되살아난다	신포동~동인천역~인천역 2단계 전차노선 추가,중구 월미도~인천역~차이나타운~신포동 노면전차 설치계획	동아일보	JPG
A186	2005.01.03	인천시 중장기 지역균형발전전략 추진	인천시, 구도심 도시기능 회복 등을 목적으로 한 지역균형발전전략 중 동인천역 역세권 개발추진계획	연합뉴스	JPG
A187	2005.06.08	[인천/경기] 그곳에가면/화평동냉면골목	화평동 냉면골목 이야기	동아일보	JPG
A188	2005.06.27	양평 371.5mm '물폭탄'	폭우로 동인천역 근처 도로 맨홀에서 감전사	한겨레	JPG
A189	2005.07.17	[주목 이곳] 인천구도심	동인천역 인근 34,200여평 2014년까지 중심 상업타운으로 개발 등 인천시의 여러 구도심 재개발계획 소개	서울경제	JPG
A190	2005.08.11	통일선봉대, 맥아더동상앞 '반미집회'	동인천역과 자유공원 일대에서 반미시위	연합뉴스	JPG
A191	2005.12.19	인천역,동인천역 재개발	인천역, 동인천역 재개발	매일경제	JPG
A192	2005.12.22	[수도권] 경인선직통열차 주안~인천구간개통	경인선 직통열차 주안~동인천~인천 개통	동아일보	JPG
A193	2005.12.23	[수도권] 인천-동인천역 구도심 때 벗는다	구도심 동인천역, 인천역 일대 도새지생사업 추진으로 전면 재개발	동아일보	JPG
A194	2006.03.16	인천시 자기부상열차 민간유치검토	인천시, 동인천-월미도 간 자기부상열차 민간유치 건립사업 검토	해럴드경제	JPG
A195	2006.05.31	[오늘 지방선거/마지막유세현장] 인천경기	동인천 지하상가 등에서 선거유세	동아일보	JPG
A196	2006.06.27	[민선 4기 새 단체장에게 듣는다] 안상수 인천시장	동인천역 역세권 개발사업 2010년 전후 마무리 등 구도심권 재생사업 언급	동아일보	JPG
A197	2006.07.11	[민선 4기 새 단체장에게 듣는다] 이화용 인천 동구청장	북광장 조성, 중앙시장-송현 자유시장-배다리 연계 역세권 개발사업 등 구도심권 재생 약속	동아일보	JPG

ID	일자	자료명	내용	출처	확장자
A198	2006.08.15	[상권 大해부] 2부 수도권 : (7) 인천 구월동..팬시점, 커피전문점 '블루오션'	신흥상권 구월동을 소개하며 동인천역 등 옛 상권이 쇠퇴중임을 언급	한국경제	JPG
A199	2006.08.21	인천,경기도 '뉴타운' 바람 분다	뉴타운 사업 본격화를 소개하며 동인천역 72,000평 역세권 개발 언급	한겨레	JPG
A200	2006.08.28	"교육문제로 인천 떠나는 일 없을 것"	안상수 인천시장, 동인천 역세권 개발사업 등 구도심권 도시재생사업 추진 계획	내일신문	JPG
A201	2006.10.04	인천 관광 2009년부터 전차로	인천시, 도심관광용 전차로 면전차(트램)이나 모노레일 도입, 인천역-차이나타운-자유공원-동인천역 등을 연결 계획	한겨레	JPG
A202	2006.10.17	북 핵실험 규탄대회	동인천역 광장에서 북핵규탄시위	연합뉴스	JPG
A203	2006.11.27	인천 5곳 재정비 본격화... 연말부터 촉진지구로 지정될듯	건설교통부와 인천시, 동인천역 주변 등 5개 지역 재정비촉진지구 지정계획	한국경제	JPG
A204	2007.05.10	[인천/경기] 동인천역 주변 확 달라진다	동인천역 주변 재정비 촉진사업 상세계획	동아일보	JPG
A205	2007.06.14	[인천/경기] 인천 상습침수구역 올해도 '조마조마'	동인천역 일대 상습침수지역에 설치된 하수처리시설, 인근 동구의 하수처리시설과 연결해야 하나 일부 주민 반대로 무용지물	동아일보	JPG
A206	2007.06.19	일명 '동인천파' 상습 소매치기일당 구속	<동인천파>로 불리는 소매치기 일당 구속	노컷뉴스	JPG
A207	2007.07.05	[인천/경기] "추억의 배다리 갈라놓지 마세요"	인천시의 배다리 관통 도로공사에 대한 반발로 스페이스 빔 등 문화 예술인들이 배다리로 옮겨와 활동 시작	동아일보	JPG
A208	2007.08.21	인천시 청라지구 아파트 동인천역 주민에 특별분양	인천시, 북광장 조성사업지구 내 주민들에게 청라지구 아파트 특별분양	한겨레	JPG
A209	2007.08.24	[인천/경기] 인천 도심 모노레일 열차 달린다	인천시, 인천 도심관광 모노레일 개통 계획	동아일보	JPG
A210	2007.09.04	인천시, 집단민원에 '경제자유구역' 처방 남발	북광장 조성사업지구 내 주민들 청라지구 특별분양 등 경제자유구역 이주 남발 논란	한겨레	JPG
A211	2007.10.22	[국감] 철도 민자역사 9곳 중 4곳 '적자'	동인천역 민자역사 2003년 이후 배당금이 없는 등 민자역사 9곳 중 4곳이 적자	뉴시스	JPG
A212	2008.05.21	[구도심을 재창조하다-인천시 도시재생사업] 유럽,일본식 입체도시 선보인다	인천시, '초고층 복합도시', '도로 위 입체도시' 등의 아이디어를 통해 구도심 도시재생사업 추진 계획	내일신문	JPG
A213	2008.10.06	인천 동인천역 주변 73만㎡개발 '하반기 시동'	동인천역 주변 29만m2 개발사업 추진 예정	연합뉴스	JPG
A214	2008.12.01	인천시 "동인천역 북광장, 새롭게 꾸민다"	인천시,동인천역 북광장 조성계획 본격 추진	연합뉴스	JPG
A215	2008.12.22	[수도권/그 골목엔 뭔가 있다] <5>인천 배다리거리	배다리 거리 이야기	동아일보	JPG
A216	2009.05.19	인천시, 상습침수, 붕괴위험요소 제거 추진	배다리 중앙시장, 75%정도 침수요인 해소공사 진행했으나 도시재정비 촉진지구 지정에 따른 주민들의 공사 중단 요청으로 사업중단	연합뉴스	JPG
A217	2009.07.15	명품도시 건설? 우리 서민하고 무슨 상관이예요	철거로 인해 70년 간 운영한 점포를 그만두는 중앙시장 상인 등 인천시 재개발지역 주민들의 이야기	경향신문	JPG
A218	2009.10.05	인천지역 재해위험지구 6곳 해제	재해위험지구 배다리 중앙시장, 해당 지역 개발사업과 연계해 정비	연합뉴스	JPG
A219	2011.03.30	인천시, 우기철 침수예방대책 수립 추진	상습침수지역 중 하나인 동인천 중앙시장 하수관거대책, 동인천역 주변 도시재생 사업과 연계 추진	건설타임즈	JPG
A220	2014.08.26	동인천역 일대 공,폐가 노후화 심각	배다리 중앙시장 일대가 2007년부터 재해위험구역으로 지정, 방치중 4년 7개월간 침수 및 하수도정비 등 소모비용만 13.5억	경기신문	JPG
A221	2017.07.03	'비 때문에...' 인천 아파트 화단 지름 30cm구멍	삼도아파트, 폭우 이후 지름 30cm 구멍 (터널 공사로 인한 싱크홀 관련)	연합뉴스	JPG
A222	2017.07.24	가스안전공 인천본, 수해지역 긴급점검	동인천역 침수로 한국가스안전공사 긴급점검	투데이 에너지	JPG
A223	2020.08.26	인천 동구, 태풍 '바비' 북상대비 현장점검	동구청장, 중앙시장 찾아 태풍피해 대비 상인 독려	경인매일	JPG
A224	2020.09.02	빗물저류시설 늘려 도시홍수예방	구, 동인천역 주변 재정비촉진사업 연계 대규모 빗물저류시설 설치 검토 상습침수지역인 배다리 삼거리 일원 침수 방지 및 수자원 확보	기호일보	JPG

一間斗屋主 貧民二百餘名
 仁川府會 豫定場所決定
 仁川府會 豫定場所決定
 仁川府會 豫定場所決定

A001

仁川埋築工事
 人夫三名重輕傷
 仁川埋築工事
 仁川埋築工事

A002

松峴里埋立工事
 仁川府會 豫定場所決定
 松峴里埋立工事
 松峴里埋立工事

A003

仁川埋築工事
 去益橫暴
 仁川埋築工事
 仁川埋築工事

A004

仁川埋築工事
 去益橫暴
 仁川埋築工事
 仁川埋築工事

A005

問題埋築工事
 二十八戶浸水
 問題埋築工事
 問題埋築工事

A006

仁川松峴里浸水
 警務出動制止
 仁川松峴里浸水
 仁川松峴里浸水

A007

仁川北村의 下水溝改修
 不正外來品 단속強化
 仁川北村의 下水溝改修
 仁川北村의 下水溝改修

A008

仁川松峴里에 日用品市場建設
 認可되던時着手
 仁川松峴里에 日用品市場建設
 仁川松峴里에 日用品市場建設

A009

松峴里日用品市場 豫定場所決定
 仁川府會의 最終日
 松峴里日用品市場 豫定場所決定
 松峴里日用品市場 豫定場所決定

A010

松峴里新道路 廿八日竣工式
 北部仁川交通緩和
 松峴里新道路 廿八日竣工式
 松峴里新道路 廿八日竣工式

A011

松峴里市場 不遠着工
 朴泰에 이의대
 松峴里市場 不遠着工
 松峴里市場 不遠着工

A012



A025



A026



A027



A028



A029

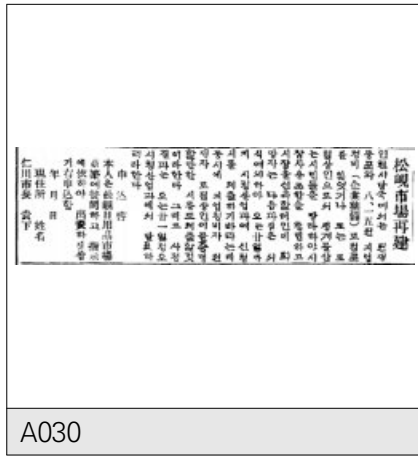

A030



A031

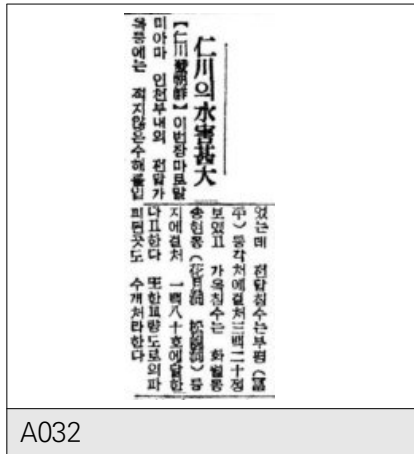

A032

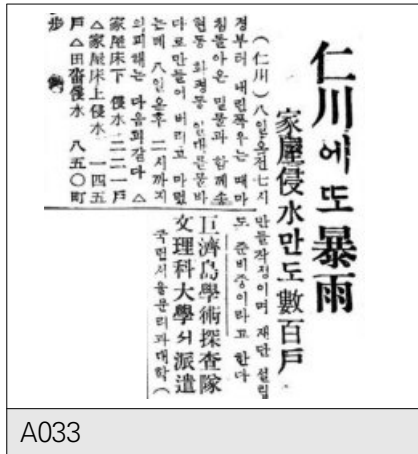

A033



A034

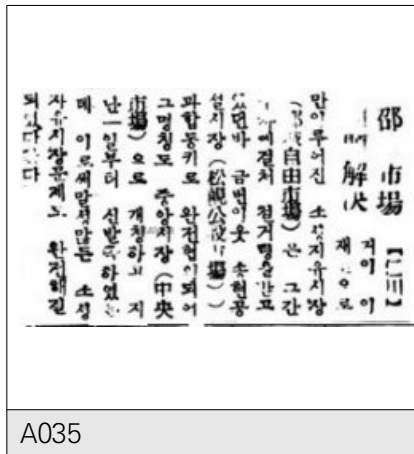

A035

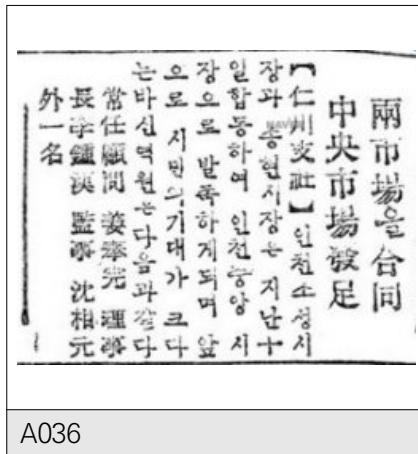

A036



A037



A038



A039



A040



A041



A042

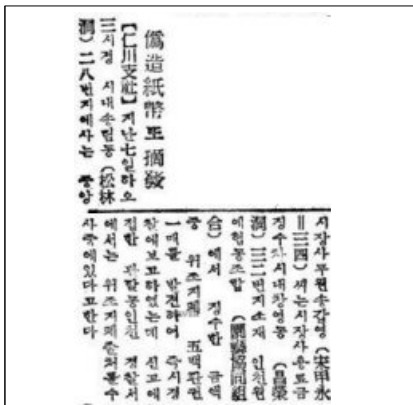

A043



A044



A045



A046



A047



A048

仁川 暴雨로築臺무너져

A051

百餘戶
浸水

A050

仁川中央市場에 불

無煙炭에서引火 16店舖燒失

A049

[도쿄] 인천시는 일·차별
회의의 예산으로 통일천재전
에서「중앙시장」으로 불릴
지하도기공식을 오는 14일 거
는다. 이용사는 시민들이불

A053

東仁川역地下道
來年봄에는竣工

A052

에 봉위조함 4개를 1년
50원에 판매하였다가
결국 되었으며 현장에서 위조
품 『미원』 등 3책여 개

A054

京仁複線건설工事

이달 中旬着工

A057

女子소매치기逮捕
[三] 12월 불이취급

A056

處女 우물에投身

A058

“時速48『킬로』로달려라
京仁間平道路、交通緩和 위해

A060

不定期列車
6個量新設

A059



A073

A074

A075

A076

A077

A078

A079

A080

A081

A082

A083

A084

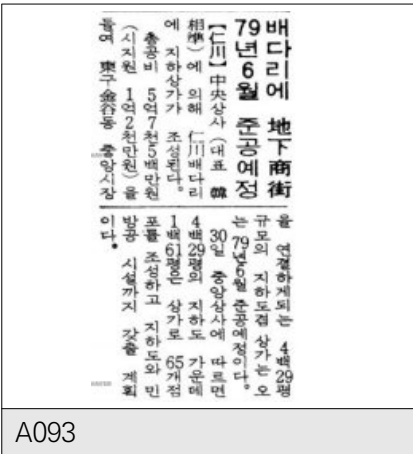
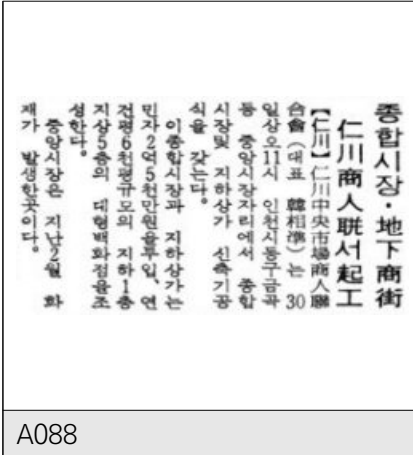
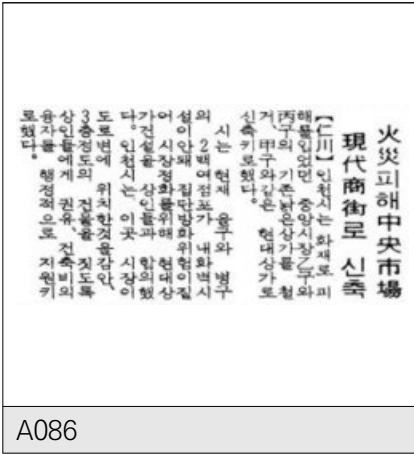

不良지구 再開發
市庁辛辨論 6次

仁川市

(川憲) 仁川市는 11월 도
시개발기획委員會를 마련
시청 東仁川區의 도시개발
花水, 桃陵2區의 6개 개발
지구를 재개발하기로 했다.

仁川市の 도시개발기획
委員會는 11월 17日, 市
政廳에서 市청 東仁川區
3지구인 시청주변, 10단4
3區街, 東仁川주변, 6단
9차지평을 17단4차제
花水, 桃陵, 榮峯, 松陵, 松
林, 柳峯지구를 22만7천1
평을 이다.

仁川市는 이중에 도시
개발기획회를 구성, 오는
6월 전설에 조정의를
요청하고 10월말에 재개
지구를 지정, 내년말에 재개
개발사업에 착수하기로 했다.

仁川市는 또 86년
아시아대 회 84년까
지 仁川市를 통괄장면
제의 41區街를 1區街 99
區街 41區街 이르는 불
지구를 재개발하라고 하
고 있는 1차로 야구장주변
의 22區街 대한 전설
지보상과한 오는 8월까
지주변환을 정비키로 했다.

A097

1. 67km 道路幅寬大仁川을 넘어 동대仁川시는 남포도 천곡해전부 86시계인 88시를 붙인 뒤에 대비, 도시에 정복으로 東川川에서 漢物浦에서 이르는 연선 1.67km의 도로를 넘어 35m로 확장되었다.

仁川시의 마르틴 東仁川에서 桃源橋까지 이르는 1.35km의 도로를 넘어 20m에서 30m로 확장하고 桃源橋에서 다시 아래로까지 연장 3320m의 도로를 넘어 25m에서 35m로 확장한다는 것

仁川시는 또 新光로에서 義興로까지 이르는 6백m의 도로를 넘어 22m에서 30m로 확장한다는 계획을 해설하고 있다.

仁川시는 이와 함께 86마사시계인 88년 서울에서 민회의 보조기장으로 유출된 仁川市議會는 88년 南斗義興로 1.8의 1, 中斗 桃源橋 641부지의 3차 7454평을 운용을 목적으로 30m 주차장을 수대기선을 40m 수선을 계획한다.

A098

동인종합 비로 두

삼두아파트

측시빌주
가 능

"12층펜션아파트 264세대중
비계약물 21세대 선착순분양"

- ★ 편리한 교통 ★ 좋은 학교
- ★ 훌륭한 내부시설 ★ 저렴한 관리비

※특히 : 단양읍에서 동구 상동(동구초)에서 10분(300미터) 거리

★ 분양가격

	1F	2F	3F	4F	5F	6F	7F	8F	9F	10F	11F	12F
사무실용	37,000	37,000	6,000	11,000	3,000	3,000						
상업용	37,000	37,000	7,000	11,000	3,000	3,000						
주택용	37,000	37,000	4,000	7,000	2,500	2,500						

대방건설 **대방빌딩**

대방에는 원형 아파트!!

- ★ 자비나눔 조성12층 3,000여평 대방빌딩!!
- ★ 학원, 은행, 사무실 및 상업용 등점포로 계획!!
- ★ 최근 "비밀" 중매중!!

본업의명 (서울) 代843-3111
(인천) 72-0239, 5730

※ 기타 주택 및 상가 건축 상담 환영

영광중학교 및 영광초등학교

 **三 貴 實 業 株式 會 社**

A099

시내버스路線대폭개편

4월부터 地下鉄연계로

○ 市內버스路線大規模改定

市內バス路線は、地下鉄との連携を図り、市民の利便性を高めるため、4月1日より大規模改定が行われる。改定後の路線は、地下鉄各駅との徒歩圏内に設定され、乗降客の増加が期待される。

改定後の路線は、地下鉄各駅との徒歩圏内に設定され、乗降客の増加が期待される。

○ 市外バス路線大規模改定

市外バス路線は、市外との交通を円滑にするため、4月1日より大規模改定が行われる。改定後の路線は、市外との交通を円滑にするため、4月1日より大規模改定が行われる。

改定後の路線は、市外との交通を円滑にするため、4月1日より大規模改定が行われる。

市外バス路線大規模改定

市外バス路線は、市外との交通を円滑にするため、4月1日より大規模改定が行われる。改定後の路線は、市外との交通を円滑にするため、4月1日より大規模改定が行われる。

市外バス路線大規模改定

市外バス路線は、市外との交通を円滑にするため、4月1日より大規模改定が行われる。改定後の路線は、市外との交通を円滑にするため、4月1日より大規模改定が行われる。

A100

外國기업 屋外광고 陸러시

▼...日本은 외국 대기업들의 대형 옥외광고가 서울 도심지를 비롯, 고속도로주변등에 본격적으로 설치될 예정인。

이들의 국내 대기업들은 86아시아게임 및 88올림픽을 앞두고 선전효과가 높은 서울영역 1번지가의 대형 광고탑과 야광판광고판을 지를 서두르고있다。

日本의 「내셔널」사을 清瀬潤二(타니와 潤二)주장이장 장충체육관 東川(타니와 潤二)의 이미 광고업을 세웠고 이밖에도 카시오「캐논」의「인포」시세이도「동일본상업」코다「코카콜라」등 美國 기업들도 광고업 설치계획을 추진중。

A101

**땅값 최고 明洞6,000만원
산값 최저 江原旌善 30만원**

—전설주 坪당 기준 千圓단위 표시—

지역별 주택용 지가 (坪당 기준 千圓단위)		지역별 산지용 지가 (坪당 기준 千圓단위)	
구분	지가	구분	지가
서울	60,000	강원	30
부산	15,000	충청	40
대구	12,000	전라	35
인천	10,000	경상	38
대전	8,000	제주	25
광주	7,000		
울산	6,000		
경주	5,000		
안동	4,000		
영주	3,000		
문경	2,000		
의성	1,500		
영월	1,000		
정선	800		
홍천	700		
횡성	600		
강릉	500		
속초	400		
태백	300		
진천	200		
보은	150		
영동	100		
영서	80		
영남	60		
영북	40		
영중	20		
영남	10		
영북	5		
영중	2		
영남	1		
영북	0.5		
영중	0.2		
영남	0.1		
영북	0.05		
영중	0.02		
영남	0.01		
영북	0.005		
영중	0.002		
영남	0.001		
영북	0.0005		
영중	0.0002		
영남	0.0001		
영북	0.00005		
영중	0.00002		
영남	0.00001		
영북	0.000005		
영중	0.000002		
영남	0.000001		
영북	0.0000005		
영중	0.0000002		
영남	0.0000001		
영북	0.00000005		
영중	0.00000002		
영남	0.00000001		
영북	0.000000005		
영중	0.000000002		
영남	0.000000001		
영북	0.0000000005		
영중	0.0000000002		
영남	0.0000000001		
영북	0.00000000005		
영중	0.00000000002		
영남	0.00000000001		
영북	0.000000000005		
영중	0.000000000002		
영남	0.000000000001		
영북	0.0000000000005		
영중	0.0000000000002		
영남	0.0000000000001		
영북	0.00000000000005		
영중	0.00000000000002		
영남	0.00000000000001		
영북	0.000000000000005		
영중	0.000000000000002		
영남	0.000000000000001		
영북	0.0000000000000005		
영중	0.0000000000000002		
영남	0.0000000000000001		
영북	0.00000000000000005		
영중	0.00000000000000002		
영남	0.00000000000000001		
영북	0.000000000000000005		
영중	0.000000000000000002		
영남	0.000000000000000001		
영북	0.0000000000000000005		
영중	0.0000000000000000002		
영남	0.0000000000000000001		
영북	0.00000000000000000005		
영중	0.00000000000000000002		
영남	0.00000000000000000001		
영북	0.000000000000000000005		
영중	0.000000000000000000002		

A102

仁川서 示威기도
 大学生 40명 조사
 【仁川】 인천시 동부 부평
 3교 학생들은 28일
 4교 학생들은 29일
 5교 학생들은 30일
 6교 학생들은 31일
 7교 학생들은 1월 1일
 8교 학생들은 2일
 9교 학생들은 3일
 10교 학생들은 4일
 11교 학생들은 5일
 12교 학생들은 6일
 13교 학생들은 7일
 14교 학생들은 8일
 15교 학생들은 9일
 16교 학생들은 10일
 17교 학생들은 11일
 18교 학생들은 12일
 19교 학생들은 13일
 20교 학생들은 14일
 21교 학생들은 15일
 22교 학생들은 16일
 23교 학생들은 17일
 24교 학생들은 18일
 25교 학생들은 19일
 26교 학생들은 20일
 27교 학생들은 21일
 28교 학생들은 22일
 29교 학생들은 23일
 30교 학생들은 24일
 31교 학생들은 25일
 32교 학생들은 26일
 33교 학생들은 27일
 34교 학생들은 28일
 35교 학생들은 29일
 36교 학생들은 30일
 37교 학생들은 31일
 38교 학생들은 1월 1일
 39교 학생들은 2일
 40교 학생들은 3일

A103

A104

[illegible]

A105

[illegible]

A106

A107

A107

인천 시내버스 노선 개편

[인천=김영환 기자] 인천 시내버스 운행노선이 오는 1일부터 대폭 개편된다.

시는 동인천 등 구도심권에 편중돼 있는 현재의 시내버스 노선을 개편, 36개 노선 가운데 22개 노선은 그대로 운행하고 12개 노선은 조정, 2개 노선 폐지, 7개 노선이 신설된다.

A108



A109



A110

**인천·부천 시민 1천명
노정권 본질 폭로대회**
【인천=김영환 기자】 인천·부천 지역 시민 1천여명은 18일 오후 2시30분께 인천대학 체육관에서 '전두환 구속처벌 및 노태우 정권 폭로대회'를 갖고 12·12 내란 및 광주학살 책임자 처벌과 반민주악법 폐지를 촉구했다.
이들은 '광주학살 비리공범 전두환·노태우를 처단하라'고 쓰인 플래카드와 피켓을 들고 송림로 터리를 거쳐 동인천역 앞까지 행진을 벌인 뒤 이날 오후 6시30분께 흩어졌다.

A111

**과거의 榮華 다시 찾아
재래시장 활성화 나서**
仁川상인

【인천=김영환 기자】 인천시 상인들은 18일 오후 2시30분께 인천대학 체육관에서 '전두환 구속처벌 및 노태우 정권 폭로대회'를 갖고 12·12 내란 및 광주학살 책임자 처벌과 반민주악법 폐지를 촉구했다. 이들은 '광주학살 비리공범 전두환·노태우를 처단하라'고 쓰인 플래카드와 피켓을 들고 송림로 터리를 거쳐 동인천역 앞까지 행진을 벌인 뒤 이날 오후 6시30분께 흩어졌다.

A112



A113



A114

아파트 投機熱 식어
仁川지인들 만민시장도

【인천=김영환 기자】 인천시 상인들은 18일 오후 2시30분께 인천대학 체육관에서 '전두환 구속처벌 및 노태우 정권 폭로대회'를 갖고 12·12 내란 및 광주학살 책임자 처벌과 반민주악법 폐지를 촉구했다. 이들은 '광주학살 비리공범 전두환·노태우를 처단하라'고 쓰인 플래카드와 피켓을 들고 송림로 터리를 거쳐 동인천역 앞까지 행진을 벌인 뒤 이날 오후 6시30분께 흩어졌다.

A115

인천시 국경감사 학위담변
○인천계청노동청과 인천시가 국경감사를 담보반비 처리를 위한 담보반비 처리를 위해 인천시 국경감사 학위담변을 실시한다.

A116

**배다리철교~동인천역
6차선 확장공사 착공**
【인천=김영환 기자】 인천시는 9일 하루 4만여대의 통행차량으로 교통체증을 빚고 있는 배다리 철교 앞에서 동인천역 앞까지의 연결도로 3백70m의 노폭을 4차선(20m)에서 6차선(30m)으로 넓히는 공사를 시작했다.

A117



A118



A119



A120

[illegible]

<p>수업시간 전담해서 학생 30명 정도를 가르친다. 이 때문에 수업시간에 학생이 질문하면 대답할 수 없다. 수업시간에 질문하면 수업시간이 끝나고 나서야 대답할 수 있다. 이 때문에 학생이 질문하면 대답할 수 없다. 이 때문에 학생이 질문하면 대답할 수 없다.</p>	<p>수업시간 전담해서 학생 30명 정도를 가르친다. 이 때문에 수업시간에 학생이 질문하면 대답할 수 없다. 수업시간에 질문하면 수업시간이 끝나고 나서야 대답할 수 있다. 이 때문에 학생이 질문하면 대답할 수 없다. 이 때문에 학생이 질문하면 대답할 수 없다.</p>	<p>수업시간 전담해서 학생 30명 정도를 가르친다. 이 때문에 수업시간에 학생이 질문하면 대답할 수 없다. 수업시간에 질문하면 수업시간이 끝나고 나서야 대답할 수 있다. 이 때문에 학생이 질문하면 대답할 수 없다. 이 때문에 학생이 질문하면 대답할 수 없다.</p>
---	---	---

<p>「민간기업의 사회적 책임」을 주제로 한 대회를 개최하고, 1994년 12월 15일 서울에서 열린 「94년 사회적 책임」 시상식에서 삼성전자가 「94년 사회적 책임」을 인정받아 최우수 기업으로 선정되었다. 삼성전자는 「94년 사회적 책임」을 인정받아 최우수 기업으로 선정되었다.</p>	<p>은 건립을 추진해 오다가, 국 민의 반대와 자금 부족으로 1994년 12월 15일 서울에서 열린 「94년 사회적 책임」 시상식에서 삼성전자가 「94년 사회적 책임」을 인정받아 최우수 기업으로 선정되었다.</p>	<p>「94년 사회적 책임」을 인정받아 최우수 기업으로 선정되었다. 삼성전자는 「94년 사회적 책임」을 인정받아 최우수 기업으로 선정되었다.</p>	<p>「94년 사회적 책임」을 인정받아 최우수 기업으로 선정되었다. 삼성전자는 「94년 사회적 책임」을 인정받아 최우수 기업으로 선정되었다.</p>	<p>「94년 사회적 책임」을 인정받아 최우수 기업으로 선정되었다. 삼성전자는 「94년 사회적 책임」을 인정받아 최우수 기업으로 선정되었다.</p>
---	--	--	--	--

고속도로 건설 현장. 사진은 서울-부산고속도로의 한 구간에서 촬영된 것이다.

[illegible][illegible][illegible][illegible][illegible][illegible][illegible][illegible]

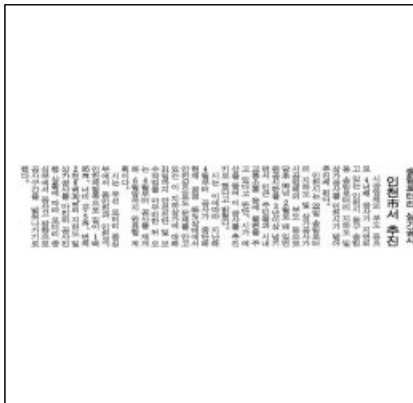

A133



A134



A135



A136



A137



A138



A139

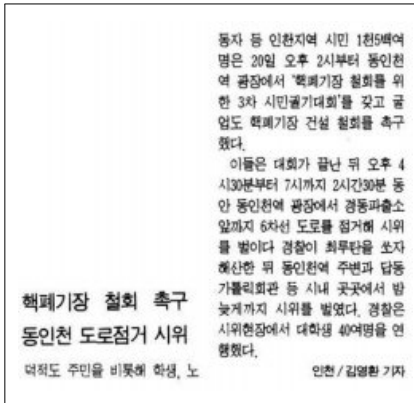

A140

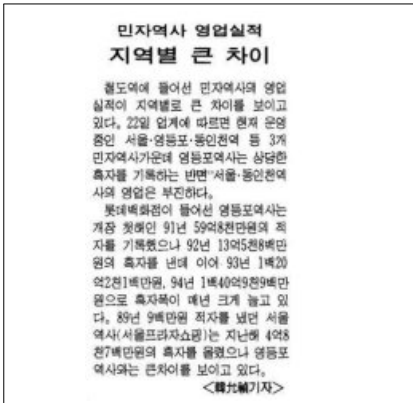

A141



A142



A143



A144

[illegible]

A157

[illegible]

A158

A159

A160

A161

A162

A163

A164

A165

A166

[illegible]

A167

A168



태풍 특성, 안전지역 피해 우려

태풍 2019년 1호 10월 23일 15시 30분경 제주에 상륙, 23일 21시 45분경 서울에 상륙





[태풍](#)
[기상](#)
[뉴스](#)

(전)한국관광공사(국공합작기업)와 관광진흥회(국립관광진흥공단)가 태풍 피해지역에 우려
 되고 있는 관광지역 4곳을 소개했다.

▲ 인천 강화도(북부해안)에 위치한 '인양도 4대' 관광지는 4월 4일 방문했을 때
 폭풍이吹어, 4월 5일 4대까지 갈매기들이 상륙한 상황으로 폐쇄되고 있다.

▲ 서해안 인천광역시 옹진군에 위치한 '조지곶 갈매기'와 '조지-13km의 돌출부'와 '조지-20km의
 돌출부'와 같은 관광지를 방문할 수 있는 상황이다.

▲ 인천광역시 인천광역시 남동구 2009년 12월 26일 제4회 제1차 회의를 개최한 이래로
 제4회 제1차 회의를 11월 15일 제4회 정기회의 개최를 결정할 예정이다.

▲ 울진군 울진읍에 위치한 '대천사'는 인천광역시 울진군 울진읍에 위치한 '대천사'는 울진군
 울진읍에 위치한 '대천사'는 울진군 울진읍에 위치한 '대천사'는 울진군 울진읍에 위치한 '대천사'
 울진읍에 위치한 '대천사'는 울진군 울진읍에 위치한 '대천사'는 울진군 울진읍에 위치한 '대천사'
 울진읍에 위치한 '대천사'는 울진군 울진읍에 위치한 '대천사'는 울진군 울진읍에 위치한 '대천사'

▲ 인천시 강화도(북부해안)에 위치한 '인양도 4대' 관광지는 4월 4일 방문했을 때
 폭풍이吹어, 4월 5일 4대까지 갈매기들이 상륙한 상황으로 폐쇄되고 있다.

▲ 서해안 인천광역시 옹진군에 위치한 '조지곶 갈매기'와 '조지-13km의 돌출부'와 '조지-20km의
 돌출부'와 같은 관광지를 방문할 수 있는 상황이다.

▲ 인천광역시 인천광역시 남동구 2009년 12월 26일 제4회 제1차 회의를 개최한 이래로
 제4회 제1차 회의를 11월 15일 제4회 정기회의 개최를 결정할 예정이다.

▲ 울진군 울진읍에 위치한 '대천사'는 인천광역시 울진군 울진읍에 위치한 '대천사'는 울진군
 울진읍에 위치한 '대천사'는 울진군 울진읍에 위치한 '대천사'는 울진군 울진읍에 위치한 '대천사'
 울진읍에 위치한 '대천사'는 울진군 울진읍에 위치한 '대천사'는 울진군 울진읍에 위치한 '대천사'
 울진읍에 위치한 '대천사'는 울진군 울진읍에 위치한 '대천사'는 울진군 울진읍에 위치한 '대천사'

▲ 인천시 강화도(북부해안)에 위치한 '인양도 4대' 관광지는 4월 4일 방문했을 때
 폭풍이吹어, 4월 5일 4대까지 갈매기들이 상륙한 상황으로 폐쇄되고 있다.

▲ 서해안 인천광역시 옹진군에 위치한 '조지곶 갈매기'와 '조지-13km의 돌출부'와 '조지-20km의
 돌출부'와 같은 관광지를 방문할 수 있는 상황이다.

▲ 인천광역시 인천광역시 남동구 2009년 12월 26일 제4회 제1차 회의를 개최한 이래로
 제4회 제1차 회의를 11월 15일 제4회 정기회의 개최를 결정할 예정이다.

▲ 울진군 울진읍에 위치한 '대천사'는 인천광역시 울진군 울진읍에 위치한 '대천사'는 울진군
 울진읍에 위치한 '대천사'는 울진군 울진읍에 위치한 '대천사'는 울진군 울진읍에 위치한 '대천사'
 울진읍에 위치한 '대천사'는 울진군 울진읍에 위치한 '대천사'는 울진군 울진읍에 위치한 '대천사'
 울진읍에 위치한 '대천사'는 울진군 울진읍에 위치한 '대천사'는 울진군 울진읍에 위치한 '대천사'

(전)한국관광공사(국공합작기업)와 관광진흥회(국립관광진흥공단)가 태풍 피해지역에 우려
 되고 있는 관광지역 4곳을 소개했다.

▲ 인천 강화도(북부해안)에 위치한 '인양도 4대' 관광지는 4월 4일 방문했을 때
 폭풍이吹어, 4월 5일 4대까지 갈매기들이 상륙한 상황으로 폐쇄되고 있다.

▲ 서해안 인천광역시 옹진군에 위치한 '조지곶 갈매기'와 '조지-13km의 돌출부'와 '조지-20km의
 돌출부'와 같은 관광지를 방문할 수 있는 상황이다.

▲ 인천광역시 인천광역시 남동구 2009년 12월 26일 제4회 제1차 회의를 개최한 이래로
 제4회 제1차 회의를 11월 15일 제4회 정기회의 개최를 결정할 예정이다.

▲ 울진군 울진읍에 위치한 '대천사'는 인천광역시 울진군 울진읍에 위치한 '대천사'는 울진군
 울진읍에 위치한 '대천사'는 울진군 울진읍에 위치한 '대천사'는 울진군 울진읍에 위치한 '대천사'
 울진읍에 위치한 '대천사'는 울진군 울진읍에 위치한 '대천사'는 울진군 울진읍에 위치한 '대천사'
 울진읍에 위치한 '대천사'는 울진군 울진읍에 위치한 '대천사'는 울진군 울진읍에 위치한 '대천사'

[illegible]



교육체육정보

[인천/경기]이슈추적/무료급식소 운영난 심각

2023.12.19 15:00

최종수정 2023.12.19 15:00

1,234

공유하기

인

유아

초·중

인

가

국

도

[물어발]

11월 30일 2시 인천 중구 중앙초 경인신문 경인신문 앞 광장.

1996년부터 매일 오후 4 오후 4 시에서 무료급식을 하고 있는 경인대학 재학생들과의

상담자가 도착한지 순서대로 2008년의 노인이 들어왔다.

이날 후원회 협심은 비발물처럼 들어오는 3, 4급의 식량과 보려해 찬찬히 전부터 한 급식을 사한지 2년도 안돼 왔다.

급식을 담당하고 있는 데일리 간사로는 "후원금이 지난해의 절반으로 줄어 현재 학

제 지급하는 무우나 콩보리를 나눠주지 못하고 있다"며 "순수한 후원금으로만 무료 급

식을 하고 있는데 올해 유래해 힘든 것 같다"고 말했다.

97년 무료급식소를 설치한 후구 내로 생미가유출해 복지국은 후구지과 노인복지관 출

입을 발급해 식사를 제공하고 있다.

A177

<고양이를 부탁해>의 흔적을 발견하다

영화 촬영지, 인천적 오거름 찾아서
04-26-23 (월) 18:00 일요일 04-28-23 (수) 방송 (onemore.net)

주요작 : <가을>, <인하>, <바람이랑>, <순정열애>

[▶ 링크로 이동하기](#)

【오마이뉴스의 motto는 "모든 시민은 기자다"입니다. 세상 각인의 삶을 소제로 할 '사'는 여기 도 뉴스로 취급 있습니다. 당신의 실마리는 이야기가 오마이뉴스에 오면 날갯고 듭니다. 당신의 이야기를 들려주세요】

영화 <고양이를 부탁해>가 개봉된 지도 벌써 3년이라는 시간이 훌쩍났습니다. 이 영화는 당시에 개봉한 <여기가 브라운스> <내려> <러미들> 등과 함께 가을에 극장성을 이끌었고 흥행에 실패하는 바람에 '와라나고를 부탁해'라는 이름으로 살다가 문종도 있었던 영화였습니다.

그리고 '와라나고' 운동과 별개로 인천에서는 문제회교를 필두로 상향문을 하기도 했습니다. 그 이유는 바로, 이 영화의 대부분이 인천에서 촬영된 '인천 영화'이기 때문입니다.

A181

[인천/경기] 인천시, 9개 구·군 24개 지역특화사업 선정

2019년 10월 24일 오후 3시 31분 | 연합뉴스 | 2019. 10. 24. 14:20 | [기사보기](#) | [댓글](#) | [인기](#) | [인쇄](#)

[동아일보]

인천시는 10개 구·군에 각각 전수권을 제외한 9개 지역에 새 추진할 '지역특화발전 사업' 24개를 선정했다고 24일 밝혔다.

시는 지난해 재정경제부로부터 특수지정을 신청한 뒤 사업의 중점을 지원할 계획이다.

중구의 경우 수도권 주변에 위치한 문화관광도시를 할 수 있는 '전통시장 거점', 남동구는 마포출판권을 통한 관광의 주안점 '문화거리' 등 4곳은 특수조성사업이 본격화될 예정이다.

남, 북대청 삼정읍을 위한 파견거점, 학원가, 읍내 등이 들어는 남구 조양면 관광진흥을 위한 일대는 "2030 청상생태경관"도, 동강안은 풍채유산을 강화하고 재개발 일대는 안보 관광자원으로 가꾸린다.

최희정 기자 hje@donga.com

A182

A183

A184

A185

A186

A187

A188

[illegible]

A189

A190

A191

A192

[illegible][illegible][illegible]

해당도경제

인천시 자기부상열차 민자유치 검토

7일(수) 09:08 | 김기호 기자 | [해당도경제](#) | 09:08 | [인사이드](#) | [뉴스](#) | [댓글](#)

[본문](#) | [이웃](#)

[국악](#) | [가](#) | [연](#)

16일 인천시는 SAI가 운영한다-물리모간 자기부상열차 건설사업을 추진하겠다는 의향서를 제출해 국회 국정감사에 응하고 있다 밝혔다.

시는 자기부상열차를 인천공항에서 건설할 미국 루지아노프나 총 140여만원을 유치하겠다고 최근 인천시에 양해각서(MOU) 체결을 요청한 바에 대해, 이 회사는 사 없게끔 시를 통해 정부 예산 4300여억원을 투입할 예정이 1월말 최대 160억원 규모고 동 연역면-물리모간 간 9km를 운행할 수 있는 자기부상열차를 건설하겠다고 제안했다. 이를 위해 이 회사는 한국1계연구원, 한국철도기술연구원 등과 컨소시엄을 구성할 계획이다.

인천시가 용구는 지난 2001년 광명고속도로 차량용 물리모간 열차형식까지 위해 2000년대 초 민간자금을 통해 동연역-물리모간 구간내 자기부상열차를 도입하기로 했다.

한편로 저자(han@heran.com)

- 해당도경제저자 Copyright © 해당도경제 s heradot.com 무단 전재 및 재배포 금지 -

A194

부회장

"교육문제로 인한 떠나는 일 없을 것"

가정교육(2008.08.28), 교육(28), 지방자치(2008.08.28), 교육(28) | **이경민** **한영환** **김광수**

본문 **댓글**

시·도 **자** **지** **군**

[내일신문]

현충사 현충세상

충도 공국대학교, 2009년부터 주말에 경향 길로
경인고속도로 직선화, 가평도와 폭합도시 개발

신앙을 인정시장을 인식해 시정에 취임하면서 2008년이면 달라진 인천의 모습을 볼 수 있을 것이다고 자신했다.

2009년 말이면 인천대교를 비롯해 인천저항해 송도건설, 6층 아시아 본래이드리
픽, 경인고속도로 직선화 등 굵직한 사업들이 마무리된다.

새 시장을 여는 데 최후한 100년의 4대 중 집안에서 외국계와 연구소-기업을 해초
100은 유지하겠다고 약속했다. 2009년 9월 세계도시엑스포를 열어 전 세계와 인천
의 발전상을 눈으로 확인할 수 있도록 하겠다는 포부를 밝혔다.

[illegible]

동양일보

[오늘 지방선거/마지막 유세현장] 인천 경기

2018년 06월 03일 수요일 12:20 | 정치/선거 | 2018년 06월 03일 수요일 12:20 | 12면 | 정치 | 인천광역시 | 1면

정치 가 기 1면

[동양일보]

□—울주군당 유세장에 경기도지사 후보는 30일 삼양강기 수련사업장 앞에서의 출근 인사 후 시작되는 성별 분할 연방 연산사 후 경기 남부군을 돌며 막판 유세로 출구로 향하는 것을 보였다.

김 후보는 “경기도민은 지금 좋은 상황을 살고 계신다. 상황을 선악할 때 집안만 보나, 능력을 보고 국가에 헌다”에 앞보다는 인정을 보고 유세를 진행하겠다고 말했다.

그는 또 “노무현 대통령과 열린우리당 지도부를 만나고, 심지어 탈당 후 유세현을 돌릴 수 있는 기회를 대하고 고은은 사형이 당장인 물에서 정강자처럼 정강자를 물었다”고 말했다. 김 후보는 이날 저녁 제주시 수평서 오후 9시 대회를 열어 대의시 회를 열어 온다. 이날은 김 후보는 이날 저녁 제주시 수평서 오후 9시 대회를 열어 대의시 회를 열어 온다. 이날은 김 후보는 이날 저녁 제주시 수평서 오후 9시 대회를 열어 대의시 회를 열어 온다.

김은수 원내총무 후보는 이날 오전 7시 40분 남양주 구로로 천안 수평서에서 제주시와 6시 30분 출발하며 유세차량을 보인다.

[illegible][illegible]

동양일보

[인전/경기]동인천역 주변 활 달라진다

2014년 11월 15일 09:30 기자명 김민정 기자 2014년 11월 15일 09:30 / 749회 조회
 스포츠
 





[세계](#)
[가](#)
[이](#)
[인](#)

[동아일보]

인천을 대표하는 구도심발전 엔진인 역 주변 활판전역 후면(후면)을 100 밀터(10000평)이 도시재개발(후면)지구로 지정돼 재개발사업에 2013년까지 단계적으로 추진된다.

인천시는 2013년까지 동인천역을 중심으로 한 역세권을 상업용과 교육용, 산업연구용, 주거시설로 재개발할 계획이라고 15일 밝혔다.

현재의 인천역 주변 1만 3000여 평은 아파트 밀집주거 지역으로, 향후 대학을 유치하는 후면의 한미타운 지구 개발에 쓰여왔다.

동인천역 주변에는 현재 1953년과 1950년의 주민이 거주하고 있는데 지금 20여년이 지난 주택이 전체의 76.9%(1148호)를 차지하고 있다.

시는 여관을 아파트로, 연립아파트를 아파트로, 오피스 빌딩, 호텔 등을, 학교와 음식점을 재개발하고, 전통시장의 재개발, 문화관광의 등이 들어설 것으로 조성할 계획이다.

[illegible]

동학월보

[인천/경기]추석의 배다리 갈라놓지 마세요*

기사등록 2017.07.16. 오후 6:20 | 74회 6호 | [로그인](#) | [회원가입](#) | [광고문의](#)

주요문 **이슈**

배다리 **가** **인사**

[동아일보]

‘인천 기차로의 산업인 역성교와 한화수, 인천 최초의 근대학교, 인천 3·1운동에 서적
물 상징소통학교, 한국철도의 시발점...’

인천 중구 금강중 배다리의 일대에 있는 문화유적들이다.

인천시가 배다리를 관통하는 도로 공사를 강행하고 있어 이들 유적들을 지키기 위한
운동이 확산되고 있다.

○ 문화유산보호를 앞장

젊은 작가들의 이치로포도 행하는 ‘스페이스임’이 전시실을 앞 남동구 구청에서 중
구 금강을 첫 인당으로 건물로 옮겼다.

경인신문 도문화재 동헌역 ARI에 있는 어문은 1900년대 배다리를 열고 한국적인 유산세
출 한 소외주류 제정현한 장조희

한겨레
인천시 동진지구 아파트 동안천역 주민에 특별보양

2013년 06월 26일 10:20 | [이슈](#) | [국회](#) | [지방](#) | [문화](#) | [스포츠](#) | [특별](#) | [주제](#) | [뉴스](#) | [종합](#)

[로그인](#) [회원가입](#) [RSS](#) [인쇄](#)

[가정] 인천시는 경인천철 뚝방이 터져서 폭락한 조경사지구 아파트 주민들에게 안전검토
재구공과 설치구구 아파트를 특별보양 계획이라고 26일 밝혔다. 시는 해당 지구 주민
인. 설치대행과 협조를 거쳐 시 산하 인천도시개발공사와 대한주택공사에 오는
7월 말까지 구에서 분담할 예정인 아파트 가운데 195가구를 우선 공급할 예정이다.

최근엔 폭락한 조경사지구 인천시 중구 공한동 100 일대 1만5천여㎡ 부지에 200여
가구 용산과 휴식이 가능한 다목적 교통정거장을 만드는 것으로, 사업비는 700억으로
추산된다.

그러나 안전성이 도시계획, 화재와 관련한 한층 해소를 위해 결속지구구역의 이와
포함 특별공급하기는 이번이 처음이라서 논란도 예상된다.

공정환 기자 yekun@han.co.kr

<< 조경사지구(대)의 새로운 시작: 안전·인간친화적에 바래집니다. >>

▶ 한겨레신문(www.hanil.co.kr), 부동산 및 재테크 잡지

통계청 발표
[인천/경기] 인천도심 모노레일 열차 달린다
 2009년 12월 25일 오전 9시 / 인천광역시 / 인천광역시청 / 인천광역시청

인천도심관광 모노레일 노선도 [통계청 발표]

2009년 12월 25일 국내최초 처음으로 인천에 도시 관광용 모노레일 운영된다. 인천시는 23일 인천에 제도시행으로 결정한 2009년 6월 인천 관광용 모노레일 관광열차를 국내 최초로 개통할 계획이라고 밝혔다.

시 관계자는 "23일 열린 통계청보고회에서 노선과 차량시승을, 시흥열차 제작 업체 등 공동협력 CP'와 협의함.

관광열차 노선은 인천역-월미도 입구-인천항-김포-월미도 입구-유물터-계곡을 순환하는 19.9km 116m 구간과 인천역-유물터-달-유물터-사자리-선묘시장-월미대항로를 잇는 2.2km 1,964m 구간이다.

차량시승은 노선별 5-13m 높이의 차고를 세우고 그 위에 제도를 설치하는 모노레일로 운영된다.

인천시 집단원천에 '경제자유구역' 처방 남발

인천시 '경제자유구역' 집단원천 해소하기 위해 '경제자유구역' 지정 카드를 남발해 논란이 되고 있다.

시는 지난 2008년 1월 인천항 발전 방안과 소음으로 생활권 내 물결을 겪고 있는 영종도(영종1지구와 영종2지구)와 원종(원종1지구와 원종2지구) 집단원천에 대해서도 인천경제자유구역 송도국제도시로 포함시키라는 방안을 제시해 통과했다. 시는 2009년 말 단거리도로 매입이 끝나고 송도국제도시 9종구 제1종일반주거지역 제1지구에 해당소수주택에 인정할 만큼소수 주택이었던 인천 원종 1지구 마을을 이차원 지역 개발할 수 있는 합리적 방안으로 추진하면서 영종도 개발을 할 계획이다.

A210

[illegible][illegible]



문화체육관광부

국립중앙도서관

국립중앙도서관

국립중앙도서관

국립중앙도서관

국립중앙도서관

국립중앙도서관

국립중앙도서관

국립중앙도서관

국립중앙도서관

국립중앙도서관

국립중앙도서관

국립중앙도서관

국립중앙도서관

국립중앙도서관

국립중앙도서관

국립중앙도서관

국립중앙도서관

국립중앙도서관

국립중앙도서관

국립중앙도서관

국립중앙도서관

국립중앙도서관

국립중앙도서관

국립중앙도서관

국립중앙도서관

국립중앙도서관

국립중앙도서관

국립중앙도서관

국립중앙도서관

국립중앙도서관

국립중앙도서관

국립중앙도서관

국립중앙도서관

국립중앙도서관

국립중앙도서관

국립중앙도서관

국립중앙도서관

국립중앙도서관

국립중앙도서관

국립중앙도서관

국립중앙도서관

국립중앙도서관

국립중앙도서관

국립중앙도서관

국립중앙도서관

국립중앙도서관

국립중앙도서관

국립중앙도서관

국립중앙도서관

[illegible]

강함신문

명품도시 건설?우리 서민하고무는 상관이에요

기사 등록 2009.07.06 09:22 | [기사제보](#) | [광고문의](#) | [회원로그인](#) | [회원가입](#)

★ [로그인](#) ★ [회원가입](#)

[국악당](#) [가](#) [인](#) [인](#)



상당부분 물가와 치솟은 종근전역 부근길 측 중앙시장 일대에 오크 레인이 작업중 일출 사진 3월 마을 주민들이 공사현장을 지켜보고 있다. 김승환기자

 **인천지역 재해위험지구 6곳 해제**

가정안전관리과(2018.08.06. 09:00) | 3,031명 |   | [댓글](#)

 [홈](#)  [검색](#)  [공지사항](#)  [가](#)  [메뉴](#)

【인천=연합뉴스】 인천재해위험지구 13개 가운데 6개 지구로
대한민국 재해위험지구 지정 해제

인천광역시 안전관리과가 인천시내 13개 지역 중 재해위험지구 가운데 6개 지구
를 지정 해제하고, 지구 지정 해제했다(6일 연합뉴스).

재해위험지구 지정 해제 지역은 강화군 강화읍 농촌의 경작지 산, 옹진군 대명면 수
정리 지역, 대명면 대명리 군도대명면 도로사면의 절개지, 부평구 달산동 달산리묘장,
남구 현동동 옛물동수지이다.

재해위험지구 지정은 구상권 조사가 전, 유출, 고층, 화력발전소, 붕괴, 해일 등 재해 위험
요소가 있는 시설이 있는 건축물 개발을 일부 제한할 수 있다.

시는 남동, 재해위험지구 가운데 지정 해제 후, 부평구 달산동, 군도대명면 달산리 묘
장 지정지역을 통해 달산리 묘장과 군도대명면 도로사면의 절개지, 지역, 개발
사업과 건축물 건설을 제한한다.

on@yna.co.kr

[illegible][illegible][illegible]

2) 문헌 자료

ID	제작일	자료명	내용	제작자	출처
B001	2018.11.30	학술회의총서 4 : 일기로 역사를 읽다	국사편찬위원회 주관 학술회의 발표 논문 정리 1950년대 동인천 노동자의 삶 기록	이성호 외 1인	한국사 데이터베이스
B002		『인천일기』	1950년대 동인천 노동자의 삶 (원본)	박 口현	수도국산 달동네박물관
B003	2017	(인천의 오래된 동네) 송림동 : 2017 동구 도시생활사 조사	인천의 대표적인 원도심지역인 송림동에 살았던 사람들과 현재 사는 사람들의 생생한 이야기와 자료를 모은 보고서	유동현 외7인	수도국산 달동네박물관
B004	2018	(인천의 오래된 동네) 송현동 : 2018 동구 도시생활사 조사	송현동을 언급한 고서와 옛날 신문, 사진 등을 토대로 기초조사를 진행하고 직접 동네를 발로 다니며 마을의 잊혀진 이야기와 주민들의 삶을 조사한 보고서	유동현 외8인	수도국산 달동네박물관
B005	1989	仁川開港 初期日本人の 商業活動 : 1883-1895 (인천 개항 초기 일본인의 상업활동)	인천 개항 초기 일본 거류민의 상업 활동에 대한 논문 (국립중앙도서관 소장)	조승연	-
B006	2019	인천 미군기지와 양키시장	인천광역시 민속문화에 대해 지역 전문가들이 조사, 연구한 내용을 담은 학술 보고서 중 하나로 양키시장에 대한 역사와 일화를 모은 보고서	한만송	국립민속 박물관
B007	2006	인천근대건축	개항 이후 인천에 세워진 근대건축에 대해 용도별로 분류, 설명한 자료	손장원	간향미디어랩
B008	2008	仁川아, 너는 엇더한도시?	인천 근대역사, 문화, 공간에 대한 소개	이희환	도서출판역락
B009	2019	인천, 100년의 시간을 걷다	인천 근대유산 정리 배다리, 송현동, 화평동 일대 포함	이연경 문순희 박진한	북멘토
B010	2014	안녕하세요, 배다리	배다리의 역사에 대한 기획전시를 책으로 엮은 자료	인천광역시립박물관	인천광역시립박물관
B011	2020	주름진 바닷가 겹겹의 이야기	바다도시 인천의 역사성과 정체성을 살린 도시재생 및 탈방을 위해 바닷가 지역과 마을 5개 권역을 중심으로 시공간적 지층과 그 속의 이야기들을 조사 및 정리	스페이스빔	스페이스빔
B012	-	수도국산 달동네박물관	수도국산 달동네 주거지 풍경설명	수도국산 달동네박물관	수도국산 달동네박물관
B013	2013	노동의 기억 도시의 추억 공장	인천의 과거와 현재의 공장, 공업지역 소개	정운수	한겨레출판
B014	2019	인천	대한민국 도슨트 : 한국의 땅과 사람에 관한 이야기 02. 배다리, 수도국산언급	이희환	21세기북스
B015	2015	동인천 잇다 있다	동인천역의 역사, 동인천 상권, 역전광장, 지하상가, 양키시장, 북광장 등 동인천 여러 지역에 대한 역사	유동현	인천광역시
B016	2015	대경성부대관	1936년 제작된 대경성부대관 분석 1930년대 인천 조감도	-	서울역사 박물관
B017	2007	뒤집기 한판	주로 송림동 산동네를 배경으로 서민들의 진솔한 삶과 희로애락을 형상화한作品集	조혁신	작가들
B018	2014	두근두근 인천산책	사진, 인터뷰, 지도, 맛집소개 등 관광코스 소개 기획. 동인천, 동구 포함	이하람	RHK
B019	2017	그 길, 인천	인천의 여러 길이 가진 역사 동인천 지하상가, 배다리 현채방 길 언급	정경숙	인천 광역시
B020	2004	인천이야기 100장면	주로 인천 근대사 위주로 인천과 관련된 여러 인물, 인천에서 벌어진 사건, 문물 등에 대해 소개	조우성	인아트
B021	2006	개화기 사진엽서로 보는 인천의 건축물	개화기 당시 인천 구도심의 사진기록	-	인천 향토사연구회
B022	2019	1899 경인철도 고찰	인천지역 경인선 역들의 역사 (동인천역(유현역)에 대한 내용 포함)	부천문화원	부천문화원
B023	2014	인천중앙시장	인천광역시립박물관 조사보고 제25집 동인천역 인근 중앙시장, 송현자유시장, 북광장에 대한 문헌 조사 및 사진 촬영, 인터뷰 등의 현장조사를 진행한 보고서	인천 광역시립 박물관	인천 광역시립 박물관
B024	2021	동인천역 일대 선택리지	동인천역 일대 역사, 일화에 대해 조사, 정리	인천광역시	인천광역시

ID	제작일	자료명	내용	제작자	출처
B025	2012	너만을 위한 배다리	배다리 활동가들이 쓴 지역활성화 가이드북	박소연 외 5인	햇시스
B026	2018	동구의 시장 그리고 사람들	인천지역 시장 전반을 폭넓게 다루며 시장 사람들의 구술 채록을 통해 시장을 통한 삶의 생생한 증언을 기록	화도진문화원	화도진문화원
B027	2019	인천광역시 동구사	인천광역시 동구의 역사와 문화유산을 집대성한 자료	동구사 편찬위원회	동구사 편찬위원회
B028	2021	인천의 산업거점 만석동	만석동의 지역사를 중심으로 산업도시로 변화, 발전한 이야기와 만석동의 주거, 상업, 교육, 신앙, 문화를 주제로 수집, 조사한 보고서	수도국산 달동네박물관	수도국산 달동네박물관
B029	2019	한눈에 보는 인천사람, 인천생활	2019 인천의 사회지표 중 인천의 사회 상태, 시민의 삶의 질 등을 대표할 수 있는 지표를 선정, 시민들이 이해하기 쉽도록 시각화한 간행물	인천광역시	인천광역시
B030	-	인천, 그이름에 얽힌 역사 :미추홀은물결이다	배다리, 송림동, 수도권산, 송현동, 중앙시장(양키시장), 화평동 이름의유래와역사간략한내용	최재용	인천사랑운동 시민협의회
B031	2019	인천광역시 건축자산 기초조사 및 진흥시행계획 보고서	인천광역시 건축자산에 대한 기초조사 및 진흥시행계획에대한학술연구보고서	인천광역시	인천광역시
B032	2006	인천의 길과 시장	인천의 과거와 현재의 시장과 길들의 역사와 현재에 대해 기술	인천광역시	인천광역시
B033	2022	1980~90년대 인천의소영화관연구	1980~90년대 인천의 소영화관 분포 및 특성에 대한 연구논문	신언호	인천대학교
B034	2019	모든 것은 역에서 시작되었다	인천의 역을 중심으로 인천의 근대역사에 대해 가족의일화를빌리는형식으로정리한보고서	김상열	인천광역시
B035	2013	인천의 극장 문화	한국전쟁 이후 1960년대까지 인천 극장과 인천 역사에 대한 연구논문	위경혜	전남대학교
B035	2013	사진으로 보는 인천시사	2013년 인천정명 600년을 기념, 인천광역시 편찬위원회에서 제작한 사진시사	인천광역시	인천광역시
B035	2005	인천축항도록	인천 축항 건설의 배경과 그 과정을 사진을 중심으로 정리한 자료 인천역사문화총서23	인천광역시	인천광역시

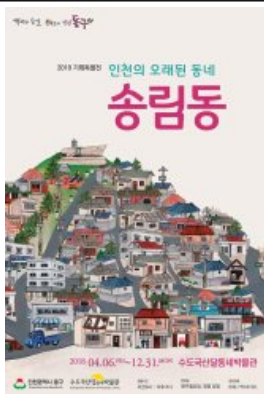

B003

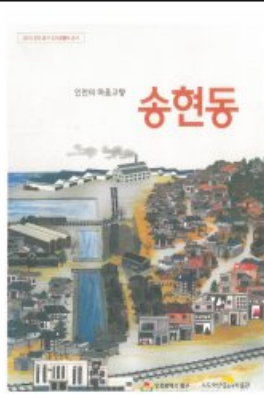

B004



B006



B007



B008



B009

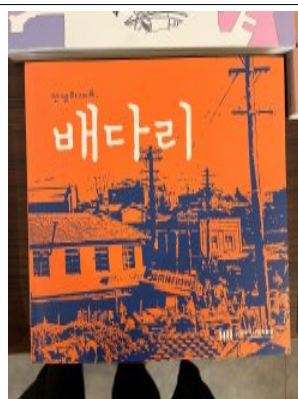

B010



B011



B012



B013



B014



B015

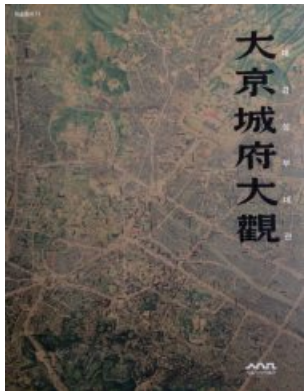

B016



B017

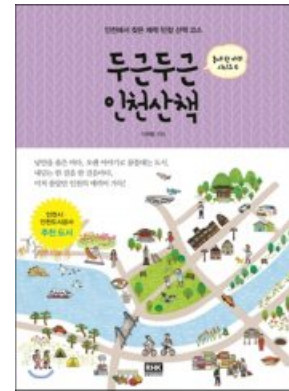

B018



B019

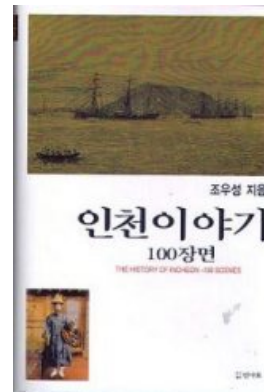

B020

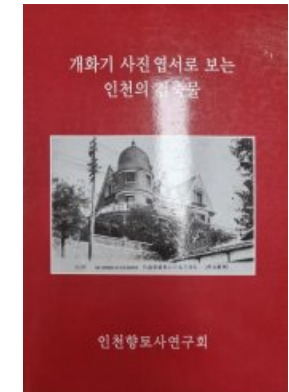

B021

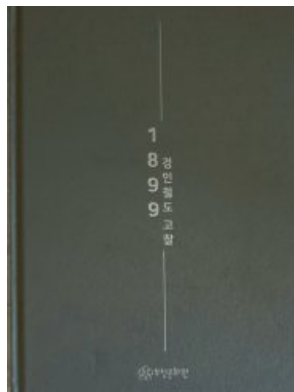

B022



B023



B024



B025



B026



B027

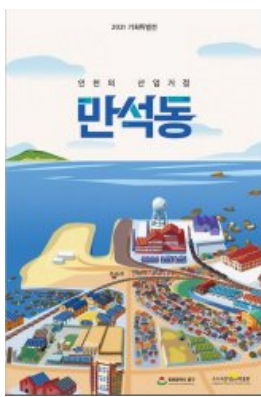

B028



B029



B030



B031

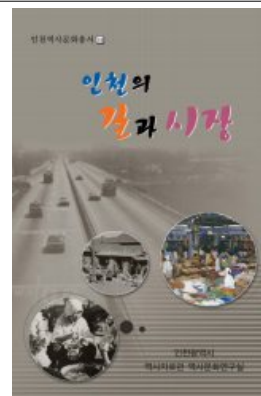

B032



B034

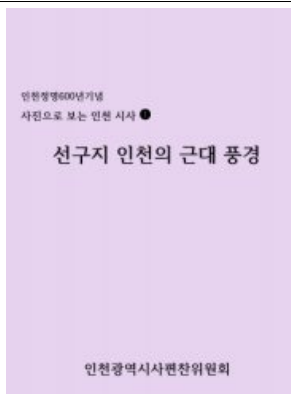

B036



B037

3| 동영상 자료

ID	제작일	자료명	내용	자료 종류	출처
C001	2006.01.23	SBS 시장따라 골목따라	인천 중앙시장 한복거리 소개	뉴스	SBS
C002	2008.10.07	승객들은 뒷전	동인천역 민자역사 등 승객의 편의성보다 상업성을 강조하여 공공성이 떨어지는 민자역사에 대한 지적	뉴스	MBC
C003	2008.12.11	인천 배다리에 산업도로관통	배다리를 관통하는 산업도로 건설에 대한 주민 반발	영화	YTN
C004	2009.04.13	문화 중심지 '배다리'를 지키자!	인천지역 문화예술인 중심으로 배다리 지키기 운동 활발	뉴스	YTN
C005	2012.07.19	태풍 '카눈' 피해집계 상황	송현동 상가, 공장 침수	뉴스	YTN
C006	2019	동백꽃 필 무렵	드라마 중 등장한 인천중앙시장, 송현자유시장	드라마	KBS
C007	2016	도깨비	드라마 중 등장한 송림로, 금곡로	드라마	tvN
C008	2019	눈이부시게	드라마 중 등장한 수도권산 달동네 박물관	드라마	JTBC
C009	2018	성난황소	영화 중 등장한 인천문화양조장 스페이스빔	영화	플러스미디어 엔터테인먼트
C010	2019	극한직업	영화 중 등장한 금곡로	영화	CJ엔터테인 먼트
C011	2015	성난변호사	영화 중 등장한 금곡로	영화	CJ엔터테인 먼트



D001



D002



D003



D004



D005



D006



D007



D008



D009



D010



D011

4| 사진 자료

ID	제작일	자료명	내용	제작자	출처
D001	1910	1910년경 수도국산 1	자유공원 위치에서 촬영한 사진에 보이는 수도국산	-	인천의 어제와 오늘
D002	1910	1910년경 수도국산 2	바다쪽에서 촬영한 사진에 보이는 수도국산	-	인천의 어제와 오늘
D003	1919	1919.03.06. 배다리장터 만세운동	배다리시장에서 벌어진 만세운동	-	인천의 어제와 오늘
D004	1945	1945년 배다리	배다리시장에서 찍은 사진에서 뒷편 평동교회 보이는 모습	-	인천의 어제와 오늘
D005	1948	1948.12 Norb-Faye 배다리1	동인천역 배다리 일대의 모습 1	Norb-Faye	Norb-Faye
D006	1948	1948.12 Norb-Faye 배다리2	동인천역 배다리 일대의 모습 2	Norb-Faye	Norb-Faye
D007	1948	1948.12 Norb-Faye 배다리3	동인천역 배다리 일대의 모습 3	Norb-Faye	Norb-Faye
D008	1948	1948.12 Norb-Faye 배다리4	동인천역 배다리 일대의 모습 4	Norb-Faye	Norb-Faye
D009	1948	1948.12 Norb-Faye 배다리5	동인천역 배다리 일대의 모습 5	Norb-Faye	Norb-Faye
D010	1948	1948.12 Norb-Faye 배다리6	동인천역 배다리 일대의 모습 6	Norb-Faye	Norb-Faye
D011	1948	1948.12 Norb-Faye 배다리7	송현리 신도로(현 북부간선도로) 일대의 모습	Norb-Faye	Norb-Faye
D012	1948	1948.12 Norb-Faye 배다리8	동인천역 배다리 일대의 모습 7	Norb-Faye	Norb-Faye
D013	1948	1948.12 Norb-Faye 배다리9	동인천역 배다리 일대의 모습 8	Norb-Faye	Norb-Faye
D014	1948	1948.12 Norb-Faye 배다리10	동인천역 배다리 일대의 모습 9	Norb-Faye	Norb-Faye
D015	1948	1948.12 Norb-Faye 배다리11	동인천역 배다리 일대의 모습 10	Norb-Faye	Norb-Faye
D016	1950년대	1950년대 동인천역(상인천역)	1950년대 동인천역의 모습	-	인천의 어제와 오늘
D017	1950년대	1950년대 배다리시장	1950년대 배다리 시장의 모습	-	인천의 어제와 오늘
D018	1950년대	1950년대초 배다리시장	1950년대 배다리 시장의 모습	-	인천의 어제와 오늘
D019	1950년대	1950년대초 배다리철교	1950년대 배다리 시장의 모습	-	인천의 어제와 오늘
D020	1950	1950.09 동인천역원경(Paul)	철로와 동인천역, 바다 등이 보이는 사진	-	인천의 어제와 오늘
D021	1951	1951~1952 배다리	배다리 시장에서 찍은 사진에 답동성당, 배다리철교가 보이는 모습	-	인천의 어제와 오늘
D022	1952	1952 배다리	배다리 시장에서 찍은 사진에 송림학교, 동인천치가 보이는 모습	-	인천의 어제와 오늘
D023	1952	1952 배다리1	1950년대 배다리 인근의 모습 1	-	인천의 어제와 오늘
D024	1952	1952 배다리2	1950년대 배다리 인근의 모습 2	-	인천의 어제와 오늘
D025	1952	1952 배다리3	1950년대 배다리 인근의 모습 3	-	인천의 어제와 오늘
D026	1952	1952~1953 배다리 1	1950년대 배다리 인근의 모습 4	-	인천의 어제와 오늘
D027	1952	1952~1953 배다리 2	1950년대 배다리 인근의 모습 5	-	인천의 어제와 오늘
D028	1952	1952~1953 (JP West) 1	동인천차,수도국산의 모습	JP West	JP West
D029	1952	1952~1953 (JP West) 2	수도국산의 모습	JP west	JP west
D030	1952	1952~1953 (JP West) 3	1950년대 배다리 일대의 모습	JP West	JP West
D031	1952	1952~1953 (JP West) 4	1950년대 배다리 일대의 모습	JP West	JP West

ID	제작일	자료명	내용	제작자	출처
D032	1952	1952~1953 (JP West) 5	1950년대 배다리 일대의 모습	JP West	JP West
D033	1952	1952~1953 (JP West) 6	1950년대 배다리 일대의 모습	JP West	JP West
D034	1953	1953 수도권산 1 (Freeman Bladford)	1950년대 수도권산의 모습	Freeman Bladford	Freeman Bladford
D035	1953	1953 수도권산	1950년대 수도권산의 모습	-	인천의 어제와 오늘
D036	1953	1953 수도권산 2 (Freeman Bladford)	전동에서 본 수도권산의 모습	Freeman Bladford	Freeman Bladford
D037	1953	1953 축현역	1950년대 동인천 전경	-	인천의 어제와 오늘
D038	1953	1953 화평동 철교	1953 화평동 철교 위에서 북쪽을 보고 촬영한 사진에 박치과, 오른편 끝 청룡관이 보이는 모습	-	인천의 어제와 오늘
D039	1953	1953(추정) 배다리	1950년대 배다리 인근의 모습	-	인천의 어제와 오늘
D040	1953	1953년 배다리 (Freeman Bladford)	1950년대 배다리 인근의 모습	Freeman Bladford	Freeman Bladford
D041	1954	1954년 송현시장	송현시장 확장공사 모습	-	한미합동 친선위원회
D042	1954	1954 송림초교	미군의 도움으로 증축한 송림초교	-	인천의 어제와 오늘
D043	1954	1954(추정) 배다리	1950년대 배다리 인근의 모습	-	인천의 어제와 오늘
D044	1955	1955(추정) 배다리철교	배다리철교 확장 및 배다리시장-송림로타리 길 신설	-	인천의 어제와 오늘
D045	1956	1956(추정) 배다리철교	배다리, 송림로타리까지 길 완공	-	인천의 어제와 오늘
D046	1956	1956 중앙시장 1	배다리쪽 입구 1	-	인천사진대관
D047	1957	1957 중앙시장 2	배다리쪽 입구 2	-	인천사진대관
D048	1958	1958 중앙시장 3	배다리쪽 입구 3	-	인천사진대관
D049	1956	1956 한국무진	현 국민은행 동인천점	-	인천의 어제와 오늘
D050	1957	1957 동인천역	1950년대 동인천역 일대의 모습	-	인천의 어제와 오늘
D051	1960년대	1960년대 동인천역	1960년대 동인천역 일대의 모습	-	인천의 어제와 오늘
D052	1960년대	1960년대 수문통 갯골	수문통의 만조 당시 풍경	-	인천중앙교회 50년사
D053	1960년대	1960년대 송현 제3교	준공 당시 사진	최성연	최성연 선생 기증사진첩 1960년대 인천풍경
D054	1960년대	1960년대(추정) 수도권산	1960년대 수도권산의 모습	-	인천의 어제와 오늘
D055	1960	1960.04 동인천역	동인천역 앞에서 본 중앙로에서 시위 모습이 보이는 사진	-	인천의 어제와 오늘
D056	1960	1960.04.22.(추정) 배다리 시위 사진 1	1960년대 배다리 시위의 모습	-	인천의 어제와 오늘
D057	1960	1960.04.22(추정) 배다리 시위 사진 2	1960년대 배다리 시위의 모습 (현 미림극장 인근 추정)	-	인천의 어제와 오늘
D058	1960	1960.04.22(추정) 배다리 시위 사진 3	1960년대 배다리 시위의 모습	-	인천의 어제와 오늘
D059	1960	1960.04.22(추정) 배다리 시위 사진 4	1960년대 배다리 시위의 모습 (현 화평철교 인근 추정)	-	인천의 어제와 오늘
D060	1960	1960.04.22(추정) 배다리 시위 사진 5	1960년대 배다리 시위의 모습	-	인천의 어제와 오늘
D061	1960	1960.04.22(추정) 배다리 시위 사진 6	1960년대 배다리 시위의 모습	-	인천의 어제와 오늘
D062	1960	1960.04.22(추정) 배다리 시위 사진 7	1960년대 배다리 시위의 모습	-	인천의 어제와 오늘

ID	제작일	자료명	내용	제작자	출처
D063	1960	1960.04.22(추정) 배다리시위사진8	1960년대 배다리 시위의 모습	-	인천의 어제와 오늘
D064	1960	1960년(추정) 송현시장	태양당약방 현수막 보이는 시위 사진	-	인천의 어제와 오늘
D065	1962	1962 송림국민학교 본관	1962년 송림초등학교 본관의 모습	-	인천의 어제와 오늘
D066	1962	1962 송림초교	1962년 송림초등학교의 모습	-	인천의 어제와 오늘
D067	1963	1963 동인천지하도개통1	1963년 11월 20일 동인천지하도 개통당시의 모습	-	인천시립 박물관
D068	1963	1963 동인천지하도개통2	1963년 개통된 동인천지하도	-	사진으로 본 인천항 100년
D069	1964	1964 화평교	경인선 복선 운행을 위해 화평교에서 확장공사중인 사진	-	인천의 어제와 오늘
D070	1964	1964.5.14 화평교기공식	화평철교 확장공사 당시의 모습	-	인천의 어제와 오늘
D071	1964	1964년(추정) 화평교 초기사진	1960년대 초 화평철교의 모습	-	인천의 어제와 오늘
D072	1966	1966년 중앙시장	1960년대 동인천 중앙시장의 모습	-	수도국산 달동네박물관
D073	1967	1967 경인선 창영동건널목	경인선 창영동 건널목의 모습	인천일보	인천일보
D074	1967	1967 동인천역	경인선 생기기 이전 사진 4개월만에 역광장 지하도 완공	-	인천의 어제와 오늘
D075	1967	1967 동인천지하도기공식	동인천 지하도 기공식 당시의 모습	-	인천의 어제와 오늘
D076	1967	1967 화평구름다리	화평철교 확장 당시의 모습	-	화도진도서관
D077	1968	1968 배다리 항도제	제 4회 시민의 날	-	인천의 어제와 오늘
D078	1969	1969년 동인천항공사진	축현초등학교 교정방향으로 찍은 사진	-	인천시립 박물관
D079	1960년대	1960년대 후반 수도국산	송덕여중이 보이는 사진	-	화도진도서관
D080	1970년대	1970년대 수도국산	1970년대 수도국산의 모습	-	동구의 어제와 오늘
D081	1970년대	1970년대 젓더미가 된 중앙시장	1970년대 화재로 인해 젓더미가 된 중앙시장의 모습	-	인천시립 박물관
D082	1970년대	1970년대 수문통	1970년대 수문통 인근의 모습	-	인천중앙교회 50년사
D083	1971년대	1970년대(추정) 수도국산	1970년대 수도국산 일대의 모습	-	인천의 어제와 오늘
D084	1972년대	1970년대(추정) 오성극장	1970년대 오성극장의 모습	-	인천의 어제와 오늘
D085	1970	1970 동인천 지하도 붕괴사건1	동인천 지하도 붕괴사건 당시의 모습	경향신문	경향신문
D086	1970	1970 동인천 지하도 붕괴사건2	동인천 지하도 붕괴사건 당시의 모습	조선일보	조선일보
D087	1972	1972 송현배수지	송현배수지의 모습	-	국가기록원
D088	1976	1976 동인천역쪽 촬영사진	미림극장, 가운데 멀리 인천제일교회가 보이는 사진	-	인천의 어제와 오늘
D089	1976	1976 송림동 사진	송림초교, 구 전도관 건물, 송림동 성당이 보이는 사진	-	인천의 어제와 오늘
D090	1980년대	1980년대(추정) 수도국산1	1980년대 수도국산 일대의 모습	-	인천의 어제와 오늘
D091	1981년대	1980년대(추정) 수도국산2	1980년대 수도국산 일대의 모습	-	인천의 어제와 오늘
D092	1981	1981 수도국산	수문통, 중앙장로교회가 보이는 사진	-	인천의 어제와 오늘
D093	1982	1982 동인천역광장	1980년대 동인천역 남광장의 모습	-	중앙서관 한국의 여행
D094	1982	1982(추정) 동인천역 1	1980년대 동인천역 남광장의 모습	-	중앙서관 한국의 여행

ID	제작일	자료명	내용	제작자	출처
D095	1982	1982(추정) 동인천역 2	1980년대 동인천역 남광장의 모습	-	인천의 어제와 오늘
D096	1987	1987 동인천 임시역사	동인천 민자역사 공사로 인해 설치한 임시역사의 모습	-	인천의 어제와 오늘
D097	1990	1990년대(추정) 수도권산	1990년대 수도권산의 모습	-	인천의 어제와 오늘
D098	1990	1990 수도권산	1990년대 수도권산의 모습 (인천백화점 옥상에서 촬영한 사진)	-	인천의 어제와 오늘
D099	1996	1996 수도권산	1990년대 수도권산의 모습	-	인천의 어제와 오늘
D100	1998	1998 수도권산	1990년대 수도권산의 모습	-	인천의 어제와 오늘
D101	-	동인천역 지하도공사1	동인천역 광장 오른쪽 구석에서 중앙시장쪽으로 지하도공사중인 사진1	-	인천의 어제와 오늘
D102	-	동인천역 지하도공사2	동인천역 광장 오른쪽 구석에서 중앙시장쪽으로 지하도공사중인 사진2	-	인천의 어제와 오늘
D103	-	상인천역 시절	상인천역 시절 동인천역 사진	-	인천의 어제와 오늘
D104	-	일제시대 동인천역 원경	왼쪽 구 인천남상업학교 (현 인천고등학교) - 축현역 - 인천북상업학교	-	인천의 어제와 오늘
D105	-	축현역1 (촬영년도 불명)	축현역(현 동인천역)의 모습	-	인천의 어제와 오늘
D106	-	축현역2 (촬영년도 불명)	축현역(현 동인천역)의 모습	-	인천의 어제와 오늘
D107	-	축현역 시절	축현역(현 동인천역)의 모습	-	인천문화원
D108	-	해방 이전 배다리 사진	해방 이전 배다리 인근의 모습 (뒷편 배다리철교가 보이는 사진)	-	중구를 사랑하는 사람들
D109	-	수문통 일대 조선인 마을	수문통 일대 조선인마을의 모습	-	인천시립 박물관
D110	1935	인천 송현리 시장	송현리 공설시장 건설에 대한 인근지역 주민의 탄원 모습	-	조선중앙일보
D111	-	인천5(인천수문)	-	-	-
D112	-	인천어시장 제1공설시장	인천어시장 제1공설시장의 모습	-	2013 사진시사
D113	1892	인천영국병원	1892년 송현동 일대의 모습	-	성공회 역사자료관
D114	1930년대	인천청과물시장	동인천 일대의 인천 청과물시장 건물 (현 동인천역 1공영주차장)	-	인천시립 박물관
D115	1930년대	제1공설시장	신포동 41번지 일대 공설시장의 모습	-	인천부사
D116	1930년대	제2공설시장	신정7번지 일대 공설시장의 모습	-	인천부사
D117	1970년대	중앙시장 갑구 공사모습	1970년대 중앙시장 갑구 공사모습	-	굿모닝인천
D118	-	송현동 100번지 일대	현 동인천 북광장일대의 모습	-	사진으로 본 인천항 100년
D119	-	INY교복	동인천 중앙시장 상점 내부모습	-	인천 중앙시장
D120	-	갑구 상점 내부	동인천 중앙시장 갑구 상점 내부모습	-	인천 중앙시장
D121	1920년대	사토병원	동인천 매립공사 당시 사르고 다친 박준경, 정문선 등이 입원했던 장소	-	대경성사진첩
D122	-	송현동 건물	동인천역 중앙시장 일대의 모습	-	인천 중앙시장
D123	-	송현자유시장 주택	송현자유시장 인근 주택의 모습	-	인천 중앙시장
D124	-	용신상회	2010년대 동인천역 주변의 모습	-	인천 중앙시장
D125	-	장단방앗간	2010년대 동인천역 주변의 모습	-	인천 중앙시장
D126	-	오성극장 내부 로비	오성극장 내부의 모습 (설립자 오윤섭 사장과 구관조의 모습)	-	인천시청 자료실
D127	1990	오성극장 (1990 추정) 1	1990년대 오성극장의 모습	-	애관 보는것을 사랑한다

ID	제작일	자료명	내용	제작자	출처
D128	1990	오성극장 (1990 추정) 2	1990년대 오성극장의 모습	-	애관 보는것을 사랑한다
D129	-	오성극장 초대권 1	오성극장 영화 초대권 사진	-	애관 보는것을 사랑한다
D130	-	오성극장 초대권 2	오성극장 영화 초대권 사진	-	애관 보는것을 사랑한다
D131	1978	오성극장 (1978)	오성극장 행 버스정류장 모습	-	애관 보는것을 사랑한다
D132	1979	1979.08.24 동아일보광고	동인천역 일대 극장 신문광고	-	애관 보는것을 사랑한다
D133	1980	오성극장 뒷모습 (1980)	1980년대 오성극장의 뒷모습	-	애관 보는것을 사랑한다
D134	1990	오성극장 뒷모습 (1990)	1990년대 오성극장의 모습	김보섭	김보섭
D135	1998	시네팝 포스터 (1998)	1996년 시네팝으로 명칭 변경 (사장 이철호, 탁훈)	-	애관 보는것을 사랑한다
D136	-	오성극장 (연대불명)	1990 추정, 오성극장에서 시네팝으로 명칭 변경	-	애관 보는것을 사랑한다
D137	-	시네팝 입장권	시네팝(구 오성극장) 입장권	-	애관 보는것을 사랑한다
D138	-	시네팝1	시네팝(구 오성극장) 홍보간판	-	애관 보는것을 사랑한다
D139	-	시네팝2	시네팝(구 오성극장) 홍보물	-	애관 보는것을 사랑한다
D140	-	시네팝3	시네팝(구 오성극장)의 모습	-	애관 보는것을 사랑한다
D141	-	오성극장 폐쇄 후 내부 1	오성극장 폐쇄 후 내부 모습 1	유동현	i-view
D142	-	오성극장 폐쇄 후 내부 2	오성극장 폐쇄 후 내부 모습 2	유동현	i-view
D143	-	오성극장 폐쇄 후 내부 3	오성극장 폐쇄 후 내부 모습 3	유동현	i-view
D144	-	오성극장 폐쇄 후 내부 4	오성극장 폐쇄 후 내부 모습 4	유동현	i-view
D145	-	애관2 1	오성극장(애관2관)의 모습	-	애관 보는것을 사랑한다
D146	-	애관2 2	오성극장(애관2관)의 모습	-	애관 보는것을 사랑한다
D147	-	애관2 3	오성극장(애관2관)의 모습	-	애관 보는것을 사랑한다
D148	-	애관2 4	오성극장(애관2관)의 모습	-	애관 보는것을 사랑한다
D149	-	애관2 5	오성극장(애관2관)의 모습	-	애관 보는것을 사랑한다
D150	-	애관2 6	오성극장(애관2관)의 모습	-	애관 보는것을 사랑한다
D151	1985	오성극장 찌라시 (1985)	1985년에 나온 오성극장 홍보물	-	애관 보는것을 사랑한다
D152	1988	오성극장 찌라시 (1988)	1988년에 나온 오성극장 홍보물	-	애관 보는것을 사랑한다
D153	1989	오성극장 찌라시 (1989)	1989년에 나온 오성극장 홍보물	-	애관 보는것을 사랑한다
D154	1991	오성극장 찌라시 (1991) 1	1991년에 나온 오성극장 홍보물 1	-	애관 보는것을 사랑한다
D155	1991	오성극장 찌라시 (1991) 2	1991년에 나온 오성극장 홍보물 2	-	애관 보는것을 사랑한다
D156	1992	오성극장 찌라시 (1992)	1992년에 나온 오성극장 홍보물	-	애관 보는것을 사랑한다
D157	1993	오성극장 입장권 (1993)	1993년에 나온 오성극장 홍보물	-	애관 보는것을 사랑한다
D158	-	축현역 엽서	‘조선 명소’로 소개된 초창기 축현역 모습이 담긴 엽서	-	인천시립 박물관
D159	2006	2006년 중앙시장	2006.12.25. 인천신문 북광장 설치사업을 놓고 지역 상인들과 보상문제로 마찰을 빚어 중앙시장 일대 분열 양상	인천신문	인천신문

ID	제작일	자료명	내용	제작자	출처
D160	-	광복 이후 배다리사거리 일대	광복 이후에 찍힌 배다리사거리 일대	-	수도국산 달동네박물관
D161	-	광복 이후 수도국산달동네	광복 이후에 찍힌 수도국산 달동네 철거현장	-	수도국산 달동네박물관
D162	-	광복 이후 수문통일대 공사	광복 이후에 찍힌 수문통 일대 공사	-	수도국산 달동네박물관
D163	-	광복 이후 수문통 일대	광복 이후에 찍힌 수문통 일대 사진	-	수도국산 달동네박물관
D164	-	오성극장 초대권	인천시 동구 관내 유일했던 방화 개봉관 (邦畫開封館)오성극장의 상영영화초대권	-	수도국산 달동네박물관
D165	-	인천극장 전용 입장권	정부에서 발행한 인천 극장 전용입장권	-	수도국산 달동네박물관



D001



D002



D003



D004



D005



D006



D007



D008



D009



D010



D011



D012

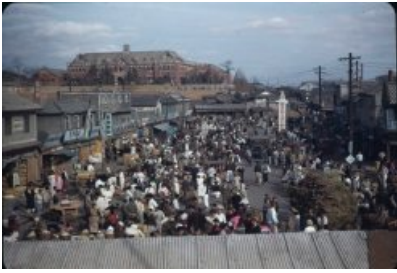

D013



D014



D015



D016



D017



D018



D019



D020



D021



D022



D023



D024



D025



D026



D027



D028



D029



D030



D031



D032

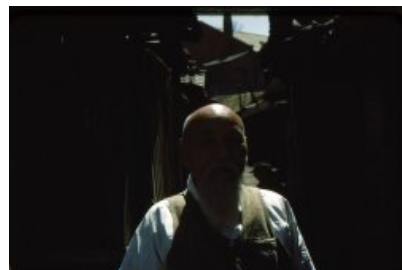

D033



D034



D035



D036

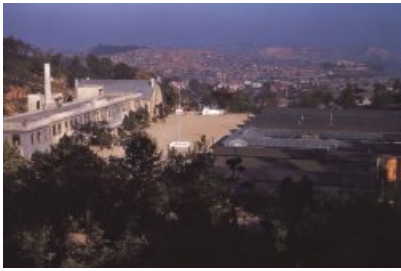

D037



D038



D039



D040



D041



D042



D043



D044



D045

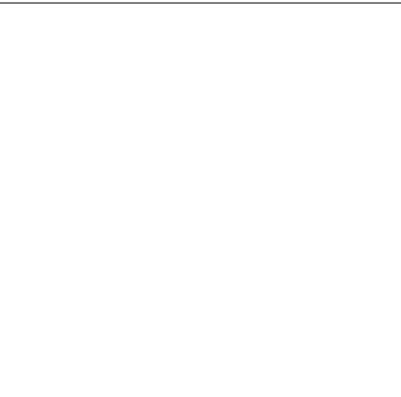

D046



D047



D048



D049

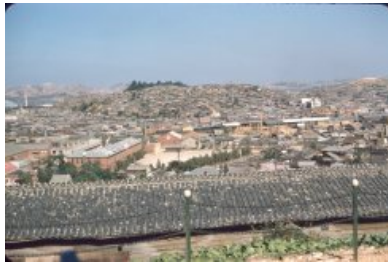

D050



D051



D052



D053



D054



D055



D056



D057



D058



D059



D060



D061



D062



D063



D064



D065



D066



D067



D068



D069



D070

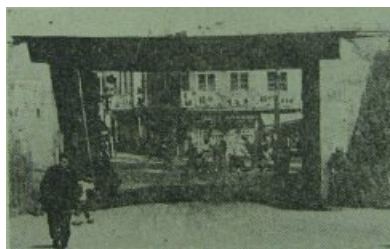

D071



D072



D073



D074



D075



D076



D077



D078



D079



D080



D081



D082



D083



D084



D085



D086



D087



D088



D089



D090



D091



D092



D093



D094



D095



D096



D097



D098



D099



D100



D101



D102



D103



D104



D105



D106



D107



D108



D109



D110

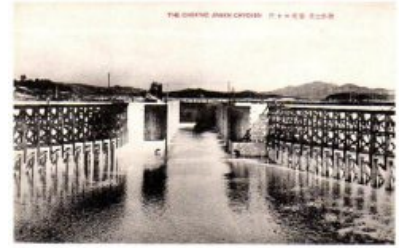

D111



D112



D113



D114



D115



D116



D117



D118

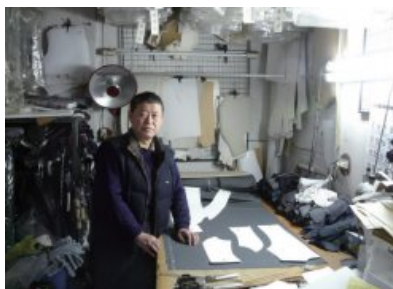

D119



D120



D121



D122



D123



D124



D125



D126



D127



D128



D129



D130



D131



D132



D133



D134



D135



D136



D137



D138



D139



D140



D141



D142



D143



D144



D145



D146



D147



D148



D149



D150



D151



D152



D153



D154



D155



D156

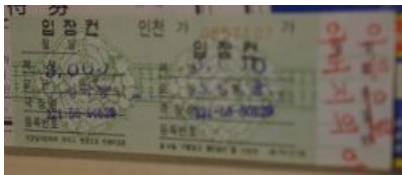

D157



D158



D159



D160



D161



D162



D163



D164



D165

5| 지도 및 항공사진

ID	제작일	자료명	내용	자료 종류	출처
F001	1611	신증동국여지승람	신증동국여지승람 중 인천 부분의 지도 (경기2)	지도	-
F002	1770	영조46(1770년) 고지도인천부	18세기말 인천부를 그려낸 지도 (부분 확대)	지도	-
F003	19세기	19세기 전반 동국지도	동국지도 중 인천 부분 지도	지도	-
F004	19세기말	화도진도	인천에 설치된 화도진을 그린 지도	지도	국립중앙도서관
F005	19세기말	대동여지도	대동여지도 중 인천 부분 지도	지도	국립중앙도서관
F006	1872	1872년 경기도30-인천부지도	19세기말 인천부의 지도 자료	지도	-
F007	1880년대	1880년대 동구행정경계선	동구의 행정경계선을 보여주는 자료	지도	-
F008	1833	자양화진경 김포강화제물포지 오류동노상도	이소바야시 신조의 지도에 보이는 경인가로	지도	미국의회도서관
F009	1894	1894년 『인천경선간도로시찰보고』	인천-경선간 도로시찰에 대한 보고서	지도	동구사
F010	1899	1899 인천부읍지	19세기말 인천 지도 (규10713)	지도	규장각 한국사연구원
F011		1906년 만석정일대의 해안매립	만석정 일대의 해안매립을 그린 자료	편집자료	-
F012	1907	1907년 인천시가도	20세기초 인천시 지도	지도	인천시립박물관
F013	1908	1908 인천항평면도	20세기초 인천항 주변을 그려낸 지도	지도	인천의 어제와 오늘
F014	1910	1910년 인천부지도	1910년 인천부 전체를 그린 지도	지도	월간 산 (2005년 3월호)
F015	1918	1918년 지형도	1918년 지형도에 보이는 제방, 물길	지도	-
F016	1918	1918년 조선오만분일지형도 : 인천 (경성8호)	조선오만분일지형도에 그려진 인천 (14-2-8)	지도	한국사데이터베이스
F017	1920	1920년 인천부지도	1920년 인천부 전체를 그린 지도	지도	한국사데이터베이스
F018	1920	『An Official Guide to Eastern Asia Vol.1 Chosen&Manchuria,Siberia,JINSEN』	1920년 일본철도성에서 낸 인천항 인근 지역에 대한 영어 지도	지도	일본철도성
F019	1926	1926년 동구 일원 지방도 일부	1926년 동구 일원 지방도 중 일부	지도	동구사
F020	1930년경	1930년경 인천지도	1930년경 인천부 전체를 그린 지도	지도	위키백과
F021	1929	1929 인천안내도	1929 인천의 명소 소개 안내도	지도	인천상업회의소 (인천의 어제와 오늘)
F022	1929	1929 인천부내 철도약도	조선철도사 1권에 수록된 최초 철도 예정선과 인천역	지도	조선철도사
F023	1930	인천부세일반 지도부분 (1930)1	공설 제1시장 공설여시장 기록	지도	인천중앙시장
F024	1930	인천부세일반 지도부분 (1930)2	공설 제2시장 청과시장 기록	지도	인천중앙시장
F025	1930년대	1930년대 인천조감도	1930년대 인천 조감도를 그린 자료	지도	-
F026	1930년대	1930년대 인천관광조감도	1930년대 인천 관광 홍보를 위해 그려진 조감도	지도	-
F027	1931	1931년 송현리 이케다 사유지 매립	1931년 송현리 이케다 사유지 매립 표시	지도	-
F028	1931	1933년 인천부해면매립도	1933년 인천부의 매립계획을 그려낸 지도	지도	인천부사
F029	-	1932~1945년 사이의 동구해안매립	1932~1945년 사이 동구의 해안 매립 진행 상황을 그린 자료	편집자료	-
F030	1934	1934 인천시가지 조감도	1934년에 그려진 인천 조감도	지도	일본경도대
F031	1935	1935 인천조감도	1935년에 그려진 인천 조감도	지도	-

ID	제작일	자료명	내용	자료 종류	출처
F032	1936	1936년 대경성부대관	인천지역 부분	지도	서울역사박물관
F033	1938	1938 도시계획개요	조선총독부가 계획한 도시계획 개요 중 인천 부분 자료 『都市計劃概要』(京城:朝鮮總督府, 1938)	지도	한국연구원
F034	1940	1940년 직후 인천부관내 행정구역지도	1940년 직후 인천부 관내의 행정구역 지도(우리 옛지도)	지도	-
F035	1941	1941년 지도에 보이는 일자로정비된 수문통갯골	1941년 지도에 보이는 일자로 정비된 수문통 갯골	지도	-
F036	1946	1946 AMS 751 인천	1946년 미 육군이 작성한 인천부 전체 지도	지도	텍사스대 도서관
F037	1947	1947 AMS 751 인천	1947년 미 육군이 작성한 인천부 전체 지도	지도	텍사스대 도서관
F038	1947	1947년 인천	1947년 인천 항공사진	항공사진	인천시 지도포탈
F039	1954	1954년 인천	1954년 인천 항공사진	항공사진	인천시 지도포탈
F040	1963	1963 인천시구지도	1963년 인천 지역 전체 지도	지도	국토지리정보원
F041	1964	1964년 항공사진	1964년 인천 항공사진	항공사진	인천시 지도포탈
F042	-	1960년 사이의 동구해안매립	1960년대 동구의 해안매립 진행을 그린 자료	편집자료	-
F043	1974	1974 인천시구지도	1974년 인천 지역 전체 지도	지도	국토지리정보원
F044	1986	1986 인천시구지도	1986년 인천 지역 전체 지도	지도	국토지리정보원
F045	-	1980~1990년 사이의 동구해안매립	1980~1990년 사이 동구의 해안매립 진행을 그린 자료	편집자료	-
F046	2001	2001 인천시구지도	2001년 인천 지역 전체 지도	지도	국토지리정보원
F047	2000년대	2000년대 동구 행정경계선	2000년대 동구의 행정경계선을 보여주는 지도	지도	-
F048	2011	2011 인천시구지도	2011년 인천 지역 전체 지도	지도	국토지리정보원
F049	2013	2013 인천시구지도	2013년 인천 지역 전체 지도	지도	국토지리정보원
F050	2013	2013년 항공사진	2013년 인천 항공사진	항공사진	인천시 지도포탈
F051	2015	2015 인천시구지도	2015년 인천 지역 전체 지도	지도	국토지리정보원
F052	2022	2022년 항공사진	2022년 인천 항공사진	항공사진	인천시 지도포탈

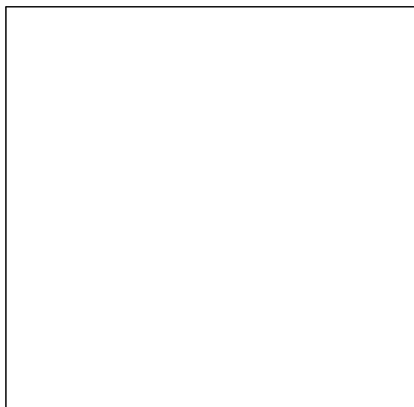

F001



F002



F003

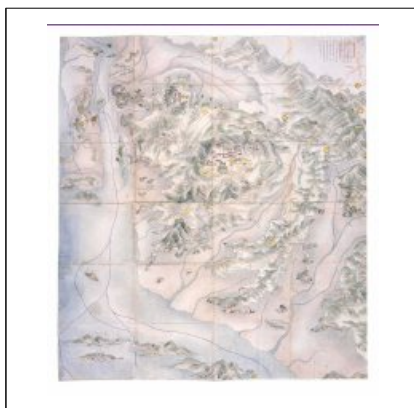

F004

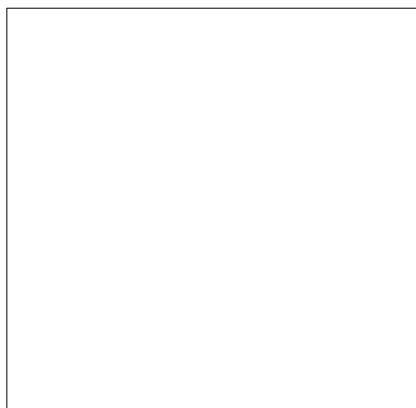

F005



F006

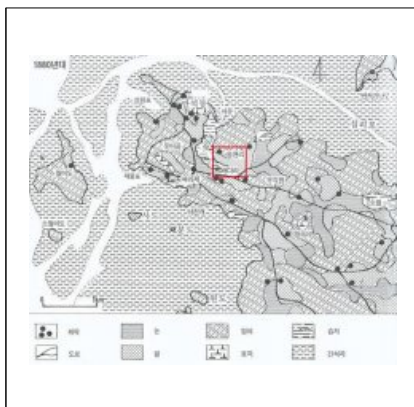

F007

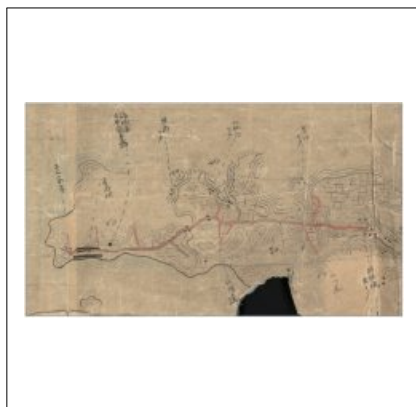

F008

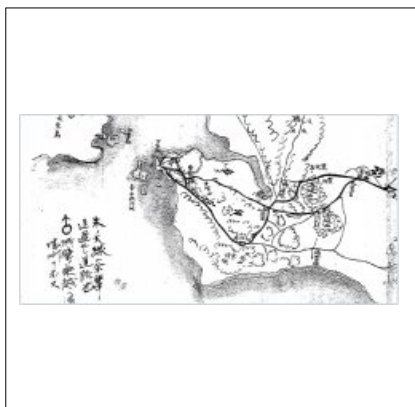

F009

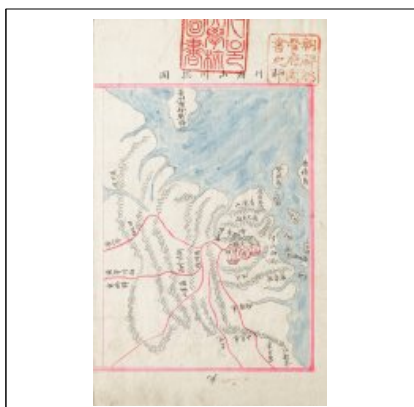

F010

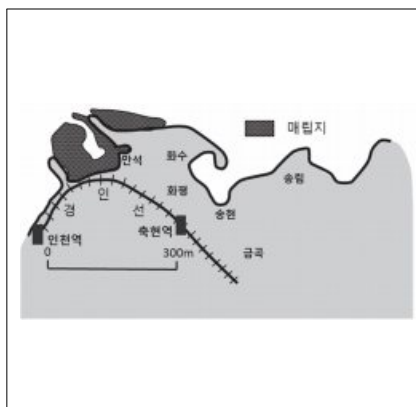

F011



F012



F013



F014



F015



F017



F018



F019



F020



F021

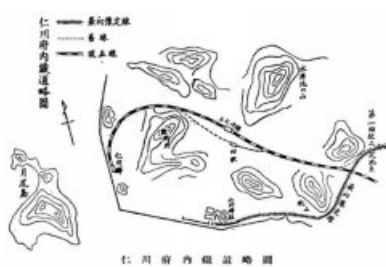

F022



F023



F024



F025



F026



F027



F028

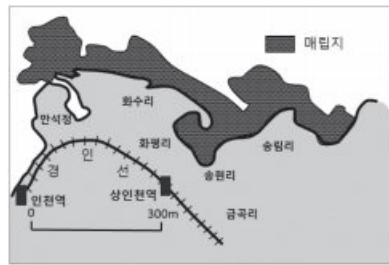

F029



F030



F031



F032



F033



F034



F035

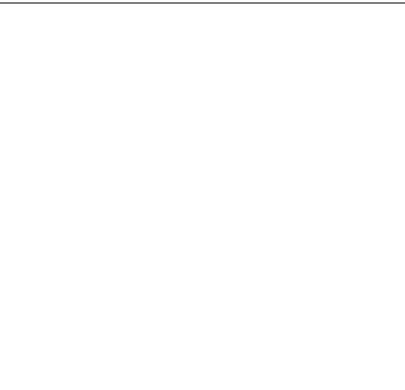

F036

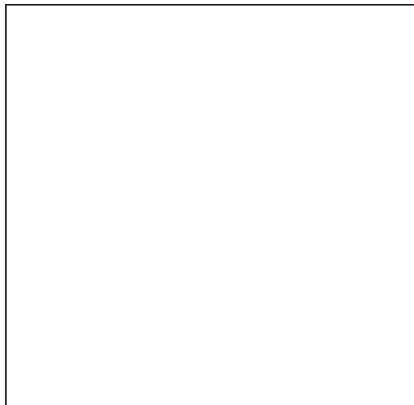

F037

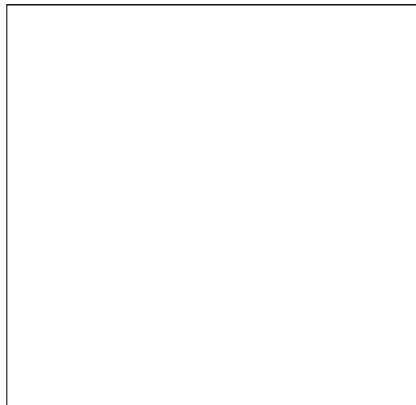

F038

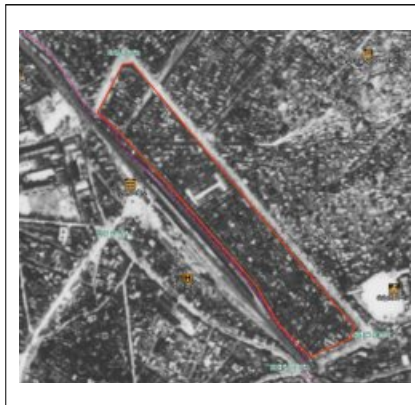

F039

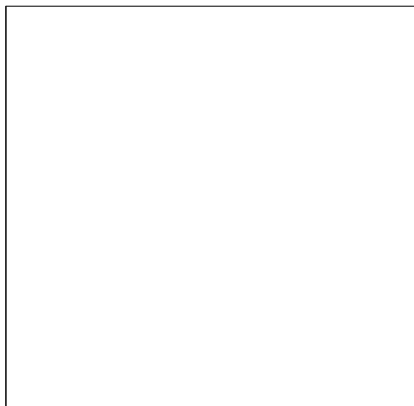

F040

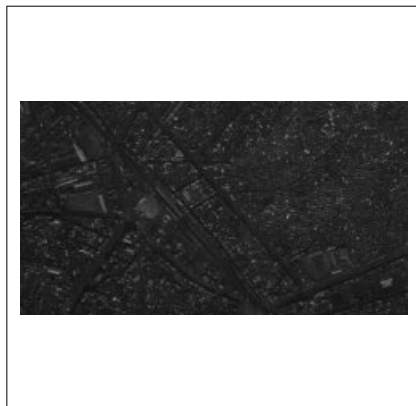

F041

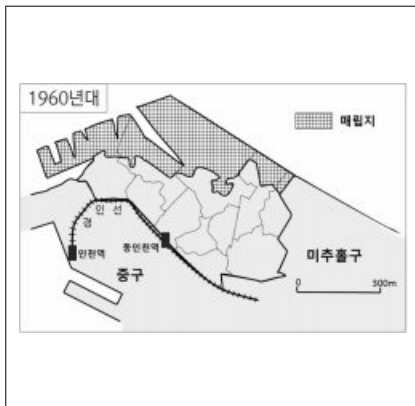

F042

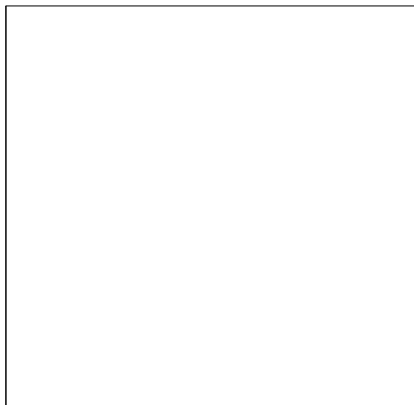

F043

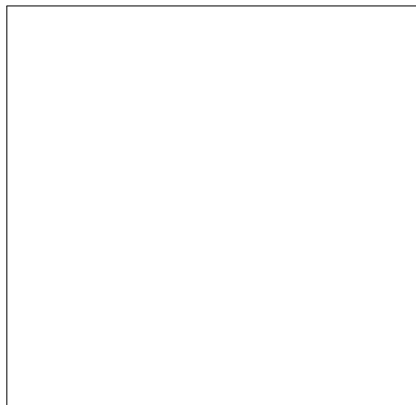

F044

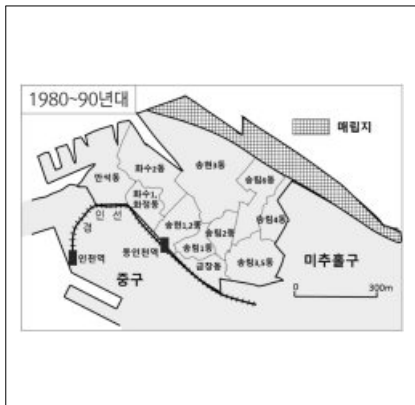

F045



F046



F047

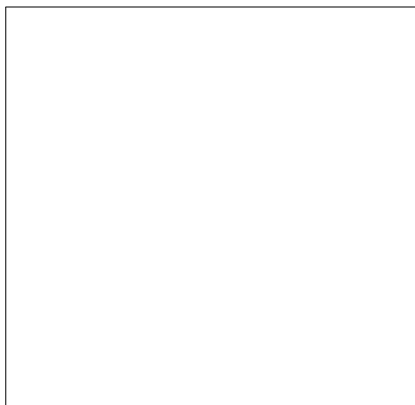

F048



F049



F050

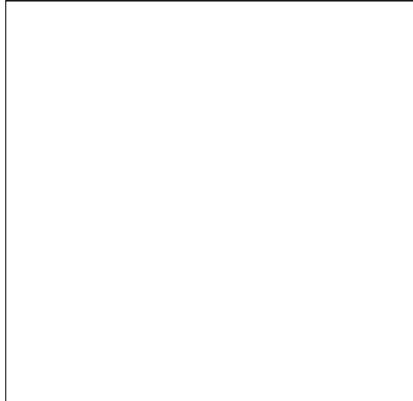

F051



F052

6. 부록

6.1 참고문헌

- 2001년_인천공유수면매립지 IDI연구보고서
- 2003년_김대영_학회지_인천시 공간구조의 특성 변화와 체계적 도시구조 운영 방향
- 2004년_인천이야기 100장면. 조우성
- 2005년_인천학연구4_인천 지역 고지도의 현황과 주요 지도의 해제
- 2005년_이영민_인천학연구4_경인선 철도와 인천의 문화지리적 변화
- 2006년_인천의 길과 시장. 인천광역시
- 2006년_인천광역시 문화정책 토론회자료집_창조도시인천 조성을 위한 공간적 문화정책의 방향
- 2006년_2020_incheon_city_plan 인천도시기본계획. 인천광역시
- 2007년_이준한_전영우_인천학연구원_인천인구사@
- 2008년_仁川아, 너는 엇더한 도시. 이희환
- 2009년_인천세계도시축전_도시재생 국제컨퍼런스 자료집
- 2009년_새로운도시_새로운인천(최종)
- 2009년_지표로_보는_인천
- 2010년_2025년 인천 도시디자인 가이드라인. 인천광역시
- 2010년_2025 인천도시기본계획, 인천광역시
- 2010년_인천문화예술교육심포지엄자료집. 인천문화재단
- 2010년_인천 구도심 상업지역의 토지이용 특성에 관한 연구. 정동석. 인하대학교
- 2011년_역사와 문화지리로 보는 인천, 인천광역시 역사자료관
- 2012년_인천근현대도시유적. 인천광역시립박물관
- 2013년_인천 중앙시장. 인천광역시립박물관
- 2013년_노동의 기억, 도시의 추억공장. 정윤수
- 2013년_인천의 극장문화_한국전쟁 이후 ~ 1960년대를 중심으로. 위경혜. 한국극예술연구
- 2015년_대경성부대관. 서울역사박물관
- 2015년_동인천 잊다있다. 유동현. 인천광역시
- 2016년_인천광역시립박물관_제28집 인천항 사람들
- 2016년_동인천 역세권주변지역 쇠퇴상권의 활성화 방안 연구. 윤성식, 이정하, 박태원
- 2017년_그 길, 인천. 정경숙
- 2017년_제30집 인천 외국인 묘지. 인천광역시립박물관
- 2017년_인천 개항창조도시 도시재생활성화계획. 인천광역시
- 2017년_경인선 역사문화자산 스토리텔링 개발 용역
- 2018년_인천의 마음고향 송현동. 수도권산 달동네 박물관
- 2018년_인천의 오래된 동네 송림동. 수도권산 달동네 박물관
- 2018년_배다리 도시학교(인천 에코뮤지엄 플랜). 스페이스 빔
- 2018년_인천 미군기지와 양키시장. 국립민속박물관
- 2018년_동구의 시장 그리고 사람들. 화도진문화원
- 2018년_배다리 역사문화자산 스토리텔링 개발 용역

2018년_인천의 공유자산과 인천시의 도시정책. 민운기
 2019년_인천통계연보. 인천광역시
 2019년_인천광역시 건축자산 기초조사 및 진흥 시행계획, 인천광역시
 2019년_간추린동구사, 화도진문화원
 2019년_도시를 민주적으로 재생시키기 위한 시민자산화 운동 『인천의 도시공간과 커먼즈, 도시에 대한
 권리』양준호 외 지음보고서. 김갑곤
 2019년_1899 경인철도 고찰. 부천문화원
 2019년_인천, 100년의 시간을 걷다. 이연경 외 2명
 2019년_동구사 -상,중,하권. 화도진문화원
 2019년_건축자산 기초조사 및 진흥 시행계획. 인천광역시
 2021년_동인천역 선택리지. 인천광역시
 2020년_배다리에서 쇠뿔고개까지 금곡동·창영동. 수도권산 달동네 박물관
 2021년_인천의 산업거점 만석동. 수도권산 달동네 박물관
 2021년_금창동 동네 한바퀴. 화도진문화원
 2021년_노동자의 길. 화도진문화원
 2022년_1980~90년대 인천의 소영화관 연구. 신언호. 인천학연구원
 인천, 그 이름에 얹힌 역사 : 미추홀은 물골이다. 최재용
 이강로_1974_인천시 남구지역 땅이름의 조사연구
 인천광역시립박물관 제33집 학술조사보고서_남동공단
 인천 역사문화총서. 인천광역시
 인천광역시사. 인천광역시

6.2 참여자

1| 참여연구원

책임 연구원 김경완 (성균건축도시설계원 Skai)
연구원 이명섭 (성균건축도시설계원 Skai)
연구원 오한결 (성균건축도시설계원 Skai)
연구원 김아영 (문화건축연구소 일상도시)
연구원 남태현 (문화건축연구소 일상도시)
연구원 성동진 (문화건축연구소 일상도시)

2| 도움을 주신 분들

인천광역시립박물관 유동현 관장
수도국산 달동네 박물관
미림극장 최현준 대표
주식회사 중앙상사
중앙시장 상인회
동인천역 도시재생 현장지원센터

2| 참여하신 주민분들

냥냥상우 김영실
댕기머리 이민숙
명동식당 박영란
미림극장 조점용
미림극장 양재형
미림극장 김기봉
박치양, 김순자
복음누비 김연태
부산한복 이은진
삼성수선 이경자
샤론한복 이정숙, 신덕희
세모누비 박인자
신데렐라 김은경
은성양품 박상순
인화커텐 안인화
제일직물
커피정류장 조용환
푸르시오 차호진
평양수선 정정숙
한양지업사 이정옥