



INCHEON ECONOMIC TREND

인천경제동향

2013년 12월



CONTENTS

제1장 지역경제 포커스

1. 7대 특 · 광역시 비교	8	2. 최신 경제용어	9
------------------	---	------------	---

제2장 인천 경제 동향

인천경제동향 개관	12		
인천경제동향 요약	13		
1. 경기종합지수	18	4. 소비와 물가	45
1) 인천광역시 선행종합지수	18	1) 소비	45
2) 인천광역시 동행종합지수	21	2) 물가	46
2. 기업 및 소비자 경기동향	24	5. 일자리	47
1) 기업경기실사지수	24	6. 부동산	53
2) 소상공인 기업경기실사지수	27	1) 가격	53
3) 전통시장 경기동향	29	2) 거래	56
4) 소비자 동향지수	31	7. 금융	59
3. 생산	33	8. 수출 및 수입	61
1) 총 산업	33	1) 수출입 총괄	61
2) 산업단지	38	2) 수출	62
3) 건설업	43	3) 수입	64

제3장 자동차, 항만, 공항

1. 자동차	69	3. 공항	76
2. 항만	73		

부록

1. 자동차 산업개관	84
2. 주요경제지표 추이	95

표목차

〈표 2-1〉 인천광역시 선행종합지수	18	〈표 2-30〉 인천지역의 산업별, 직업별, 종사상 지위별 취업동향	50
〈표 2-2〉 인천광역시 선행종합지수 순환변동치	19	〈표 2-31〉 고용률 동향	51
〈표 2-3〉 인천광역시 동행종합지수	21	〈표 2-32〉 실업률 동향	52
〈표 2-4〉 인천광역시 동행종합지수 순환변동치	22	〈표 2-33〉 주택 매매가격지수 및 전세가격지수	54
〈표 2-5〉 인천광역시 선행종합지수와 동행종합지수 최근추이	23	〈표 2-34〉 자가변동률	55
〈표 2-6〉 전국과 인천의 업황 실적 추이	24	〈표 2-35〉 아파트 거래량	56
〈표 2-7〉 전국과 인천의 업황 전망 추이	25	〈표 2-36〉 토지 거래	57
〈표 2-8〉 전국과 인천의 소상공인 실적	27	〈표 2-37〉 공동주택 미분양 현황	58
〈표 2-9〉 전국과 인천의 소상공인 경기 전망	28	〈표 2-38〉 어음 부도율	59
〈표 2-10〉 전국과 인천의 전통시장 실적	29	〈표 2-39〉 신설법인수 추이	60
〈표 2-11〉 전국과 인천의 전통시장 경기 전망	30	〈표 2-40〉 수출입 동향	61
〈표 2-12〉 경제 인식 조사	31	〈표 2-41〉 인천지역 주요 수출 품목	62
〈표 2-13〉 경제 전망 조사	32	〈표 2-42〉 인천지역 국가별 수출 동향	63
〈표 2-14〉 전국과 인천의 총 산업 생산지수 추이	33	〈표 2-43〉 인천지역 품목별 수입	64
〈표 2-15〉 전국과 인천의 제조업 생산지수 추이	34	〈표 2-44〉 인천지역 국가별 수입 동향	65
〈표 2-16〉 전국과 인천의 제조업 출하지수 추이	35		
〈표 2-17〉 전국과 인천의 제조업 재고지수 추이	36	〈표 3-1〉 자동차 생산과 판매	69
〈표 2-18〉 전국과 인천의 제조업 재고율 추이	37	〈표 3-2〉 자동차 업체별 생산	70
〈표 2-19〉 인천지역 산업단지 현황	38	〈표 3-3〉 자동차 업체별 국내 판매	71
〈표 2-20〉 국가산업단지 생산실적	39	〈표 3-4〉 자동차 업체별 수출	72
〈표 2-21〉 국가산업단지 수출실적	40	〈표 3-5〉 인천항 선박 입출항	73
〈표 2-22〉 국가산업단지 고용현황	41	〈표 3-6〉 인천항 화물 물동량	74
〈표 2-23〉 국가산업단지 가동률현황	42	〈표 3-7〉 인천항 컨테이너 물동량	75
〈표 2-24〉 건설수주액	43	〈표 3-8〉 공항 여객	76
〈표 2-25〉 건축허가면적	44	〈표 3-9〉 공항 화물	77
〈표 2-26〉 대형소매점판매액 추이	45	〈표 3-10〉 지연편수	78
〈표 2-27〉 소비자물가 동향	46	〈표 3-11〉 결항편수	79
〈표 2-28〉 경제활동인구	47	〈표 3-12〉 국가별 여객 및 화물	80
〈표 2-29〉 성별 · 연령별 취업동향	48		



그림목차

(그림 2-1) 인천광역시 선행종합지수 및 전월비 추이	19	(그림 2-26) 전국과 인천의 청년층 취업자 증감률 추이	49
(그림 2-2) 인천광역시 선행종합지수 순환변동치 및 전월차 추이	20	(그림 2-27) 전국과 인천의 고령층 취업자 증감률 추이	49
(그림 2-3) 인천광역시 동행종합지수 및 전월비 추이	21	(그림 2-28) 7대 특·광역시 고용률 현황	51
(그림 2-4) 인천광역시 동행종합지수 순환변동치 및 전월차 추이	22	(그림 2-29) 7대 특·광역시 실업률 현황	52
(그림 2-5) 인천지역 업황 실적 추이	25	(그림 2-30) 7대 특·광역시 주택가격 동향	53
(그림 2-6) 인천지역 업황 전망 추이	26	(그림 2-31) 7대 특·광역시 지가변동률	55
(그림 2-7) 인천지역 소상공인 실적 추이	27	(그림 2-32) 규모별 아파트 거래량 추이	56
(그림 2-8) 인천지역 소상공인 경기전망 추이	28	(그림 2-33) 토지거래 필지 및 면적 추이	57
(그림 2-9) 전국과 인천의 전통시장 업황실적 추이	29	(그림 2-34) 공동주택 미분양 추이	58
(그림 2-10) 전국과 인천의 전통시장 업황전망 추이	30	(그림 2-35) 7대 특·광역시 어음부도율	59
(그림 2-11) 소비자 전망 조사 전월대비 증감률	32	(그림 2-36) 7대 특·광역시 신설법인수 동향	60
(그림 2-12) 인천 지역의 총 산업 생산지수 추이	33	(그림 2-37) 수출입 동향	61
(그림 2-13) 7대 특·광역시 제조업 생산지수 및 전년 동월대비 증감률	34	(그림 2-38) 주요품목의 수출액 변동추이	62
(그림 2-14) 전국과 인천의 제조업 출하지수 증감률 추이	35	(그림 2-39) 주요육의 수출액 변동추이	63
(그림 2-15) 전국과 인천의 제조업 재고지수 증감률 추이	36	(그림 2-40) 주요품목의 수입액 변동추이	64
(그림 2-16) 전국과 인천의 제조업 재고율 추이	37	(그림 2-41) 주요국의 수입액 변동추이	65
(그림 2-17) 인천지역 국가산업단지 생산실적 추이	39	(그림 3-1) 자동차 생산과 판매추이	69
(그림 2-18) 인천지역 국가산업단지 수출실적 추이	40	(그림 3-2) 자동차 업체별 생산추이	70
(그림 2-19) 인천지역 국가산업단지 고용현황 추이	41	(그림 3-3) 자동차 업체별 국내 판매	71
(그림 2-20) 인천지역 국가산업단지 가동률현황 추이	42	(그림 3-4) 주요 자동차 업체별 수출액 변동추이	72
(그림 2-21) 인천지역 건설수주액 추이 및 전국대비 비중	43	(그림 3-5) 인천항 선박 입출항 추이	73
(그림 2-22) 건축허가면적 증감률 추이 및 전국 비중	44	(그림 3-6) 인천항 화물 물동량 추이	74
(그림 2-23) 전국과 인천의 대형소매점 경성판매 추이	45	(그림 3-7) 인천항 컨테이너 물동량 추이	75
(그림 2-24) 소비자물가지수 증감률 추이	46	(그림 3-8) 공항여객 추이	76
(그림 2-25) 전국과 인천의 취업자 증감률 추이	49	(그림 3-9) 공항화물 추이	77
		(그림 3-10) 지연항공 추이	78
		(그림 3-11) 결항항공 추이	79
		(그림 3-12) 국가별 항공여객 규모	81
		(그림 3-13) 국가별 항공화물 규모	81



INCHEON ECONOMIC T R E N D

제1장 지역경제 포커스

- | | |
|----------------|---|
| 1. 7대 특·광역시 비교 | 8 |
| 2. 최신경제 용어 | 9 |

제1장 지역경제 포커스

1. 7대 특·광역시 비교

항목	기준시점	단위	지역							
			인천	전국	서울	부산	대구	광주	대전	울산

일자리

취업자(계) (전년동월대비 증감률)	2013.11	천명	1,452	25,530	5,156	1,654	1,207	725	751	543
		%	0.62	2.36	2.53	1.41	0.33	4.47	2.18	-0.73
청년층취업자 (전년동월대비 증감률)	2013.11	천명	225	3,816	872	244	169	112	127	74
		%	-5.06	1.44	1.40	-0.41	-1.17	4.67	1.60	0.00
노년층취업자 (전년동월대비 증감률)	2013.11	천명	296	5,977	1,068	431	283	143	140	106
		%	8.82	7.97	8.98	10.51	9.69	15.32	8.53	4.95
고용률	2013.11	%	61.0	60.4	60.6	56.0	58.2	58.1	58.7	58.1
실업률	2013.11	%	3.7	2.7	3.6	3.1	3.2	2.5	2.4	2.5
경제활동참가율	2013.11	%	63.4	62.1	62.8	57.8	60.1	59.6	60.2	59.6

물가·부동산

소비자물가상승률 (전년동월대비증감률)	2013.11	%	0.95	1.21	1.29	1.28	1.71	1.40	1.07	1.39
생활물가상승률 (전년동월대비증감률)	2013.11	%	0.25	0.54	0.60	0.81	1.07	0.86	0.18	0.77
전통시장업황	2013.11	기준지수=100	73.5	67.3	64	57.1	54.2	72.2	85.1	57.1
아파트매매가상승률 (전년동월대비증감률)	2013.11	%	-0.62	0.42	-1.61	-0.99	10.53	1.41	0.28	0.19
아파트전세가상승률 (전년동월대비증감률)	2013.11	%	7.86	6.33	8.52	1.34	13.57	2.97	7.69	2.65

기업경기

기업경기 실사지수	업황실적	2013.11 (기준지수=100)	제조업	70	78	-	85	89	75	74	79
			비제조업	60	70	-	77	76	95	77	70
	매출실적	2013.11 (기준지수=100)	제조업	79	88	-	76	95	77	86	91
			비제조업	72	79	-	75	80	101	84	82
제조업생산지수 (전년동월대비 증감률)	2013.10	2010=100		112.7	111.3	113.2	103.0	122.0	117.8	107.1	116.7
		%		7.23	2.96	2.26	1.08	13.07	28.74	-3.95	0.00

인구

총전입	2013.09	명	31,034	485,965	103,009	31,231	23,283	14,487	14,187	10,089
총전출	2013.09	명	29,511	485,965	109,528	32,143	23,627	14,621	14,360	10,515
출생	2013.09	명	2,100	37,200	7,100	2,300	1,600	1,100	1,200	1,000
사망	2013.09	명	1,100	21,200	3,400	1,600	1,000	500	500	400
인구증가	2013.09	명	2,523	16,000	-2,819	-212	256	466	527	174
증가비율(천명당)	2013.09	%	0.887	0.314	-0.276	-0.060	0.102	0.317	0.346	0.152
총인구	2012	천명	2,844	50,948	10,195	3,538	2,506	1,469	1,525	1,147

주:

1. 서울의 기업경기실사지수는 공표하고 있지 않음

2. 청년층 취업자의 범주는 15 - 29세, 노년층 취업자는 55세 이상임

3. 인구증가=(총전입-총전출)÷(출생-사망), 증가비율=인구증가/총인구*1,000

자료: 국가통계포털(<http://kosis.kr/>), 시장경영상황원(<http://www.sijang.or.kr/>), 한국은행경제통계시스템(<http://ecos.bok.or.kr/>)

2. 최신 경제용어*

■ 골디락스 경제(Goldilocks Economy)

골디락스는 골드(gold·금)와 락(lock·머리카락) 합성어로 금발머리 사람을 말한다. 하지만 경제용어로는 고성장에도 불구하고 물가 상승 압력(inflationary pressure)이 없는 상태를 의미한다. 원래 골디락스는 영국 동화책 ‘골디락스와 곰 세 마리(Goldilocks and the Three Bears)’에 나오는 여자 소녀 이름이다. 금발머리 소녀 골디락스는 어느날 숲속에서 곰이 끓여 놓고 나간 ‘뜨겁고, 차갑고, 적당한’ 온도의 수프 중에서 적당한 온도의 스프로 배를 채우고 기뻐한다. 골디락스 경제는 바로 이 말에서 유래돼 뜨겁지도 않고 차갑지도 않고 건실하게 성장하는 있는 이상적 경제상황을 말한다.

■ 리플레이션(Reflation)

경제가 디플레이션(deflation) 상태에서 벗어났지만 심각한 인플레이션(inflation)을 유발하지 않을 정도로 통화를 재(re-)팽창시키는 것을 의미한다. 즉 디플레이션을 벗어나 어느 정도 물가가 오르는 상태로 만드는 상황을 뜻한다. 유휴자본과 유휴설비가 있고 실업이 급증한 경우, 정책적으로 상품의 생산과 유통을 확대시켜 경기를 진작하고 불황에서 탈출하려 할 때에 통화증발을 적당히 조절해 심한 인플레이션이 되지 않을 정도로 경기대책을 세우는 것을 말한다. 그러나 리플레이션은 기대가설을 주장하는 사람들에게 많은 비판을 받고 있다. 기대가설 이론에 따르면 노동자와 기업가들이 과거의 물가상승률이나 예상물가에 따라 노동계약을 체결하기 때문에 재정·통화정책으로 단기적으로는 실업률을 떨어뜨릴 수 있지만 장기적으로는 자연실업률로 복귀되어 경기부양효과가 약화된다는 것이다. 결국 장기 실업률을 해소하지 못한 상태에서 물가상승만 일어나게 된다.

■ 소프트 달러(Soft Dollar)

자산운용사가 증권사 애널리스트나 법인영업 담당 직원이 제공한 기업분석보고서, 프레젠테이션(PT), 중목추천 등 서비스의 대가로 지급하는 비용으로 현금을 직접 주는 ‘하드달러’와 달리 양질의 서비스를 제공한 증권사에 매매주문을 많이 줘 ‘매매수수료’의 형태로 지급한다는 측면에서 ‘소프트달러’라는 이름이 붙었다.

■ 스피어피싱(Spear-Phishing)

불특정 다수의 개인정보를 빼내는 피싱(phishing)과 달리 특정인의 정보를 캐내기 위한 피싱 공격을 말한다. 열대지방 어민이 하는 작살낚시(spearfishing)에 빗댄 표현이다. 최근들어 수출기업의 무역대금을 가로채기 위해 종종 사용된다. 해커들은 주로 국내 수출업자나 수입업자가 이용하는 이메일을 해킹해 계정 정보를 먼저 확보한다. 이후 이메일에서 수출·수입업자 간 거래내역 등을 파악한 뒤 해외에 개설한 ‘사기계좌’로 송금하도록 해 무역대금을 가로챈다. 스피어피싱의 경우 사기범들이 특정 기업과 거래한 적이 있는 기업이나 아는 사람을 가장해 송금 등을 요청하는 탓에 피해 기업이 범죄로 의심하기가 쉽지 않다.

■ 빅 데이터(Big Data)

휴대폰 통화량, 카드결제, 기상정보, 소셜네트워크서비스(SNS) 메시지, 인터넷 검색내역, 도로 교통량 등이 모두 빅데이터에 해당된다. 인터넷 및 스마트 IT 혁명, 스마트폰, 태블릿 PC, 클라우드 네트워킹 등으로 생성되고 확산되는 데이터의 양이 급속히 증가하고 있으며 기업이나 정부는 기존의 체계 및 관리 방법으로 관리할 수 없게 될 정도이다. 스마트 시대에 넘쳐나는 모든 데이터의 양을 분석하는 것은

* 출처 : S한경, 알기쉬운 경제(<http://s.hankyung.com/>)

불가능하지만 이를 통해 산업별로 경제적 타당성, 기술적 가능성, 혹은 관계없는 분야의 연관관계를 분석하면서 이제까지 몰랐던 새로운 사실들을 알게 되거나, 앞으로의 발전방향을 예상할 수 있게 된다. 즉 폭증하는 데이터가 경제적 자산이 되고 가치창출의 원천이 되는 것이다. 빅데이터를 분석하기 위해서는 통계학, 컴퓨터공학, 전자공학 등의 IT과학과 경영학, 심리학, 언어학, 뇌과학 등의 분야가 접목된 융합과학기술 분야의 지식이 필요하다. 미국 IT 리서치 기업인 가트너(Gartner)는 데이터는 미래 사회의 경쟁 우위를 좌우하는 21세기 원유라고 지칭하면서, 기업은 다가오는 데이터 경제시대를 이해하고, 정보 고립(Information Silo)을 경계해야만 성공할 수 있다고 자문하고 있다.

■ 애로의 불가능성 정리(Arrow's Impossibility Theorem)

케네스 애로는 일반균형이론과 후생경제학에 크게 공헌한 경제학자로 1972년 노벨경제학상을 받았다. 그의 학문이론은 순수이론적이며, 그 방법론은 수리경제적이었다. 그는 아예 민주주의가 전제로 하는 합리적 의사결정이 불가능하다는 것을 수학적으로 증명했다. 1951년 대학원 시절에 쓴 '사회적 선택과 개인의 가치'라는 박사학위 논문에서 다수결에 따른 의사결정이 결코 합리적이지 않다고 주장했다. 그는 사회효용함수가 지녀야 할 바람직한 5가지 조건을 제시하면서, 이들이 서로 모순되기 때문에 5가지 조건을 모두 만족시키는 사회후생함수가 존재할 수 없음을 밝혔다. 4가지를 만족시킬 경우 나머지 한 가지 조건을 어길 수밖에 없다는 것이다.

■ 오퍼레이션 트위스트(Operation Twist)

중앙은행이 단기 국채를 판 돈으로 장기 국채를 사들여 장기 금리를 낮춰 시중에 유동성을 공급하는 것으로 경기부양을 목적으로 한다. 미국에서는 존 F. 케네디 정부 때인 1961년대 초 처음 시행되었는데 이는 당시 트위스트 쿠퍼가 유행해서 이런 이름이 붙여졌다고 한다. 최근 들어서는 미국에서는 2008년 이후 글로벌 금융위기 상황이 지속되면서 미국 중앙은행(Fed)이 2011년 6월부터 이를 재시행하고 있다.

■ 에클스 실수

매리너 에클스는 1930년대 대공황 시절 내내 연방준비제도 이사회(Fed) 의장이었다. 당시 에클스는 경기가 비상 대책으로 회복세를 보이자마자 서둘러 출구전략을 추진해 미국을 비롯한 세계경기가 '대공황'이라는 돌이킬 수 없는 불황을 겪게 되었고 이는 케인즈 경제학이 대두된 직접적인 계기가 되었다.

■ 알파걸(Alpha Girls)

공부와 운동·리더십 등 모든 방면에서 남자에게 뒤지지 않는 엘리트 소녀들을 일컫는 말이다. 미국 하버드대 덴 킨들런(Kindlon·아동심리학) 교수가 2006년 출간한 '새로운 여자의 탄생-알파걸'이란 저서에서 처음 정의했다. 1등·최고를 의미하기 위해 그리스 문자의 첫 글자 '알파(α)'를 썼다. 킨들론은 "전통적인 성 역할에 구애받지 않고, 똑똑하기로는 어떤 남학생에게도 뒤지지 않는 여학생들이 이제 더 이상 예외적 존재가 아니다"라고 책에서 주장한 바 있다.

■ 회사채 신속인수제

일시에 대규모로 만기가 도래한 회사채를 상환하기 위해 기업들이 사모 방식으로 또 다른 회사채를 발행하면 이를 산업은행이 인수해주는 제도다. 회사채 물량의 80%는 산은이, 20%는 채권은행과 기업이 나눠 인수한다. 산은의 인수 채권 80% 중 대부분은 신용보증기금이 신용을 보강한 프라이머리 CBO(P-CBO)로 편입된다. 회사채 신속인수제는 하이닉스가 유동성 위기에 빠졌던 2001년~2002년 사이 1년간 한시적으로 도입 운용되었다가 2013년 7월 STX그룹을 포함한 일부 건설·조선·해운 등 취약 업체가 유동성 위기를 겪게 되면서 부활하게 되었다.



INCHEON ECONOMIC T R E N D

제2장 인천 경제 동향

인천경제동향 개관	12
인천경제동향 요약	13
1. 경기종합지수	18
2. 기업 및 소비자 경기동향	24
3. 생산	33
4. 소비와 물가	45
5. 일자리	47
6. 부동산	53
7. 금융	59
8. 수출 및 수입	61

인천경제동향 개관

생산부문을 중심으로 하는 경기 회복세가 감지되며 당분간 전세가격 상승폭 확대, 물가 안정, 청년층 일자리 악화 현상이 나타날 것으로 전망됨

■ 경기종합

- 현재의 경기 상황을 나타내는 동행지수 순환변동치는 98.7(기준=100)을 기록하여 전월대비 0.1p 상승
 - 10월 동행종합지수는 107.9(2010=100)로 전월대비 0.4% 상승
 - 전월대비 증가지표: 취업자수 0.7%, 아파트매매가격지수 0.2%, 수출액 5.8%, 컨테이너 처리량 4.3%
 - 전월대비 감소지표: 대형소매점 판매액지수 0.1%, 산업생산지수 0.2%, 수입액 3.4%, 전력사용량 0.8%
- 향후 수개월의 경기 상황을 전망하는 선행지수 순환변동치는 103.8(기준=100)을 기록하여 전월대비 0.2p 상승
 - 10월 선행종합지수는 106.6(2010=100)으로 전월대비 0.4% 증가
 - 전월대비 증가지표: 금융기관유동성 0.4%, 재고순환지표 2.7%p
 - 전월대비 감소지표: 건축허가면적 10.1%, 신규구직지수 1.2%, 수출입물가비율(전국) 0.3%, 장단기금리차(전국) 0.1%p
 - 전월대비 동일지표: 자동차등록대수비율

■ 소비부문

- 물가 상승폭은 1% 미만대를 지속
 - 11월 소비자물가지수는 106.7로 전년동월대비 0.9% 상승, 전월대비 동일
 - 10월 백화점 경성판매액은 766억 원으로 전년동월대비 4.3% 감소
 - 10월 대형마트 경성판매액은 2,038억 원으로 전년동월대비 1.3% 증가

■ 일자리 부문

- 11월 일자리는 전반적으로 전년동월대비 개선되고 있으나 청년층 취업자 규모는 지속적으로 감소
 - 경제활동인구는 150만 8천명으로 전년동월대비 0.6% 증가, 경제활동참가율은 63.4%
 - 취업자는 145만 2천명으로 전년동월대비 0.6% 증가
 - 청년층 취업자(15~29세)는 22만 5천명으로 전년동월대비 1만 2천명 감소, 고령층 취업자(55세 이상)는 29만 6천명으로 전년동월대비 2만 4천 명 증가
 - 고용률은 61.0%, 실업자는 5만 6천명으로 전년동월대비 동일, 실업률은 3.7%로 전년동월대비 1.1%p 감소

■ 생산 부문

- 생산 실적 상승세
 - 10월 총 산업 생산지수는 110.3으로 전년동월대비 6.0% 상승, 전월대비 8.8% 상승
 - 9월 인천지역 국가산업단지 총 생산실적은 2조 3,868억원으로 전년동월대비 1.1% 증가, 전월대비 0.3% 감소
 - 11월 제조업 업황실적 지수는 70으로 전년동월대비 9.4% 증가, 전월대비 1.4% 감소
 - 11월 비제조업 업황실적 지수는 60으로 전년동월대비 10.4% 감소, 전월대비 1.7% 증가

■ 주택 부문

- 11월 전세가격 상승폭이 집중하여 전국 평균을 상회
 - 최근 인천의 주택매매가격 하락폭은 전국수준보다 크지만, 전세가격 상승폭은 전국수준보다 적었으나 10월 이후 전세가격 상승폭이 전국 수준을 앞지름
 - 주택매매가격종합지수는 98.8로 전년동월대비 1.2% 하락
 - 주택전세종합가격지수는 105.5로 전년동월대비 5.5% 상승

2013년 인천과 전국의 전세가격매매지수 전년동월대비 변동 양상

(단위: %, %p)

구 분	6월	7월	8월	9월	10월	11월
전국평균 증감률(%) (A)	3.5	3.6	4.0	4.2	4.3	4.5
인천평균 증감률(%) (B)	2.8	3.1	3.7	4.2	4.9	5.5
전국-인천(A-B)	0.7	0.5	0.3	0	-0.6	-1.0

인천경제동향 요약

■ 경기

[선행종합지수]

- 10월 선행 종합지수는 106.6으로 전월대비 0.4% 상승
- 구성지표의 전월대비 변화율
 - 증가지표: 금융기관유동성 0.4%, 재고순환지표 2.7%p
 - 감소지표: 건축허가면적 10.1%, 신규구직자수 1.2%, 수출입물가비율(전국) 0.3%, 장단기금리차(전국) 0.1%p
 - 동일지표: 자동차등록대수비율
- 10월 선행종합 지수 순환변동치는 103.8로 전월대비 0.2p 상승

[동행종합지수]

- 10월 동행종합지수는 107.9로 전월대비 0.4% 상승
- 구성지표의 전월대비 변화율
 - 증가지표: 취업자수 0.7%, 아파트매매가격지수 0.2%, 수출액 5.8%, 컨테이너 처리량 4.3%
 - 감소지표: 대형소매점 판매액지수 0.1%, 산업생산지수 0.2%, 수입액 3.4%, 전력사용량 0.8%
- 10월 동행종합지수 순환변동치는 98.7로 전월대비 0.1p 상승

[제조업, 비제조업]

- 11월 제조업 업황실적 지수는 70으로 전년동월대비 9.4% 증가, 전월대비 1.4% 감소
- 11월 비제조업 업황실적 지수는 60으로 전년동월대비 10.4% 감소, 전월대비 1.7% 증가

[소상공인]

- 11월 소상공인 체감 경기지수는 103.0으로 전월대비 동일
- 11월 소상공인 매출 실적지수는 101.0으로 전월대비 1.9% 감소
- 11월 소상공인 자금사정 지수는 93.4로 전월대비 4.7% 감소

[전통시장]

- 11월 전통시장의 업황실적 지수는 73.5로 전년동월대비 59.7% 증가, 전월대비 14.5% 증가
- 11월 전통시장의 매출실적 지수는 81.0으로 전년동월대비 26.4% 증가, 전월대비 28.8% 증가
- 11월 전통시장의 자금사정 지수는 87.1로 전년동월대비 45.4% 증가, 전월대비 23.5% 증가

[소비자]

- 11월 소비자심리 지수는 109로 전월대비 0.9% 증가
- 11월 현재생활형편 지수는 93으로 전월대비 1.1% 증가
- 11월 현재경기판단 지수는 87로 전월대비 7.4% 증가

■ 생산

[제조업]

- 10월 총 산업 생산지수는 110.3으로 전년동월대비 6.0% 상승, 전월대비 8.8% 상승
- 10월 제조업 생산지수는 112.7로 전년동월대비 7.2% 상승, 전월대비 9.1% 상승
- 10월 제조업 출하지수는 109.1로 전년동월대비 2.2% 상승, 전월대비 4.7% 상승
- 10월 제조업 재고지수는 135.1로 전년동월대비 8.5% 상승, 전월대비 2.3% 상승
- 10월 제조업 재고율은 123.8%로 전국보다 높은 수준이며, 전년동월대비 7.1%p 상승, 전월대비 2.9%p 하락

[국가산업단지]

- 9월 인천지역 국가산업단지 총생산실적은 2조 3,868억원으로 전년동월대비 1.1% 증가, 전월대비 0.3% 감소
- 9월 인천지역 국가산업단지 총 수출실적은 3억 8천만 달러로 전년동월대비 3.8% 감소, 전월대비 0.8% 감소
- 9월 인천지역 국가산업단지 총 고용실적은 115,049명으로 전년동월대비 4.9% 증가, 전월대비 0.2% 증가
- 9월 인천지역 국가산업단지 총 가동률은 78.6%로 전년동월대비 2.0%p 하락, 전월대비 0.1%p 하락

[건설업]

- 10월 건설수주액은 7,230억 원으로 전년동월대비 196.3% 증가, 전월대비 86.8% 증가
- 10월 건축허가면적은 11만 6천㎡로 전년동월대비 26.6% 감소, 전월대비 66.6% 감소

■ 소비

- 10월 대형소매점 경성판매액은 2,804억 원으로 전년동월대비 0.3% 감소, 전월대비 9.3% 감소
- 10월 백화점 경성판매액은 766억 원으로 전년동월대비 4.3% 감소, 전월대비 7.3% 증가
- 10월 대형마트 경성판매액은 2,038억 원으로 전년동월대비 1.3% 증가, 전월대비 14.3% 감소

■ 물가

- 11월 소비자물가지수는 106.7로 전년동월대비 0.9% 상승, 전월대비 동일
- 11월 상품물가지수는 110.2로 전년동월대비 1.1% 상승, 전월대비 0.1% 상승
- 11월 서비스물가지수는 103.9로 전년동월대비 0.7% 상승, 전월대비 동일
- 11월 생활물가지수는 105.5로 전년동월대비 0.2% 상승, 전월대비 0.2% 하락
- 11월 신선식품물가지수는 106.7로 전년동월대비 0.9% 상승, 전월대비 동일

■ 일자리

- 11월 기준 전년동월대비 기준 전국 경제활동인구는 2.3% 증가, 경제활동참가율은 0.7%p 증가
 - 11월 인천의 경제활동인구는 150만 8천명으로 전년동월대비 0.6% 증가, 전월대비 19.0% 감소
 - 11월 인천의 경제활동참가율은 63.4%로 전국평균보다 높으며, 전년동월대비 0.9%p 감소, 전월대비 0.9%p 감소
- 11월 인천의 취업자는 145만 2천명으로 전년동월대비 0.6% 증가, 전월대비 1.4% 감소
 - 11월 취업자는 전년동월대비 9천명 증가, 전월대비 2만명 감소
 - 11월 청년층 취업자는 22만 5천명, 고령층 취업자는 29만 6천명으로 청년층 취업자는 전년동월대비 1만 2천명 감소, 고령층취업자는 2만 4천명 증가
- 11월 산업별 취업자는 전년동월대비 제조업 1.8% 증가, 도소매 · 음식숙박업 7.7% 증가, 전기 · 운수 · 통신 · 금융 4.6% 감소, 사업, 개인 및 공공서비스, 기타 2.1% 증가, 사회간접자본 및 기타서비스업 2.3% 증가, 건설업 동일
- 11월 직업별 취업자는 전년동월대비 전문기술행정관리사 6.9% 감소, 사무종사자 3.5% 증가, 단순노무종사자 4.8% 증가, 서비스 · 판매종사자 1.2% 감소
- 11월 종사상지위별 취업자는 전년동월대비 임금근로자는 1.9% 증가, 비임금근로자 3.5% 감소
- 11월 고용률은 61.0%로 전년동월대비 0.9%p 감소, 전월대비 0.9%p 감소
 - 남자의 고용률은 72.4%로 전년동월대비 0.3%p 감소, 여자의 고용률은 49.9%로 전년동월대비 1.4%p 감소
- 11월 실업자는 5만 6천명으로 전년동월대비 동일
 - 남자 실업자 2만 9천명, 여자 실업자 2만 7천명
- 11월 실업률은 3.7%로 전년동월대비 동일, 전월대비 0.1%p 증가
 - 남자의 실업률은 3.3%로 전년동월대비 1.1%p 감소, 여자의 실업률은 4.4%로 전년동월대비 1.5%p 증가

■ 부동산

- 11월 주택매매가격종합지수는 98.8로 전년동월대비 1.2% 하락, 전월대비 0.3% 상승
- 11월 주택전세종합가격지수는 105.5로 전년동월대비 5.5% 상승, 전월대비 0.9% 상승
- 11월 지가변동률은 0.103%로 전년동월대비 0.105%p 상승, 전월대비 0.014%p 상승
- 11월 아파트 거래량은 5,147건으로 전년동월대비 151건 증가, 전월대비 57건 증가
- 11월 토지거래 필지는 3천 903건으로 전년동월대비 1.0% 증가, 전월대비 2.7% 감소
- 11월 토지거래 면적은 239만㎡로 전년동월대비 68.4% 증가, 전월대비 2.8% 증가
- 10월 미분양 공동주택은 4,335세대로 전년동월대비 154세대 증가, 전월대비 505세대 감소

■ 금융

- 10월 어음부도율은 0.25%로 전년동월대비 0.03%p 증가, 전월대비 0.32%p 감소
- 10월 인천 신설법인수는 249개로 전년동월대비 5.0% 감소, 전월대비 13.2% 감소

■ 무역

- 11월 수출은 23억 6천만 달러로 전년동월대비 1.7% 증가, 전월대비 2.0% 감소
- 11월 수입은 33억 7천만 달러로 전년동월대비 1.1% 증가, 전월대비 12.4% 증가
- 11월 무역수지는 10억 1천만달러 적자이며, 전년동월대비 동일, 전월대비 4억 2천만 달러 감소

■ 자동차

[자동차 생산과 판매]

- 10월 국내 자동차 생산은 42만 5천대로 전월대비 0.3% 증가
- 10월 내수판매는 12만 2천대로 전월대비 2.0% 감소
- 10월 수출은 42억 1천만달러로 전월대비 0.6% 증가

[자동차 업체별 생산]

- 10월 현대는 18만 3천대를 생산하여 전월대비 58.8% 증가
- 10월 기아는 13만 8천대를 생산하여 전월대비 52.5% 증가
- 10월 한국지엠은 7만 4천대를 생산하여 전월대비 26.2% 증가
- 10월 르노삼성은 1만 3천대를 생산하여 전월대비 15.8% 증가

[자동차 업체별 국내 판매]

- 10월 현대는 5만 7천대를 판매하여 전월대비 24.4% 증가
- 10월 기아는 3만 9천대를 판매하여 전월대비 21.4% 증가
- 10월 한국지엠은 1만 3천대를 판매하여 전월대비 5.1% 증가
- 10월 르노삼성은 4천 9백대를 판매하여 전월대비 0.1% 감소

[자동차 업체별 수출]

- 10월 현대는 18억 9천만달러를 수출하여 전월대비 71.1% 증가
- 10월 기아는 12억 7천만달러를 수출하여 전월대비 70.8% 증가
- 10월 한국지엠은 7억 6천만달러를 수출하여 전월대비 12.9% 증가
- 10월 르노삼성은 1억 2천달러를 수출하여 전월대비 16.5% 증가

■ 항만

[선박 입출항]

- 11월 인천항 선박 입출항 합계는 2,893척으로 전년동월대비 1.3% 증가, 전월대비 3.7% 감소

[화물 물동량]

- 11월 인천항 화물 물동량은 1천 211만톤으로 전년동월대비 2.9% 증가, 전월대비 5.1% 증가

[컨테이너 물동량]

- 11월 인천항 컨테이너 물동량은 19만 6천TEU로 전년동월대비 6.9% 증가, 전월대비 0.5% 증가

■ 공항

[공항 여객]

- 11월 인천공항 도착 및 출발을 합한 국제선 여객은 325만명으로 전년동월대비 3.8% 증가, 전월대비 7.5% 감소

[공항 화물]

- 11월 인천공항 도착 및 출발을 합한 화물은 22만 3천톤으로 전년동월대비 3.8% 증가, 전월대비 1.1% 증가

[지연편수]

- 11월 인천공항 정기여객기 기준 지연은 445편으로 전년동월대비 39.5% 감소, 전월대비 0.9% 증가

[결항편수]

- 11월 인천공항 정기여객기 기준 결항은 61편으로 전년동월대비 369.2% 증가, 전월대비 125.9% 증가

[국가별 여객 및 화물]

- 11월 여객규모는 동남아 1위로 85만 5천명으로 전년동월대비 8.0% 감소, 전월대비 1.2% 증가
 - 2위는 중국으로 68만 4천명, 3위는 일본이 46만 9천명, 4위는 미주가 30만 3천명
- 11월 화물규모는 미주가 1위로 4만 7천톤으로 전년동월대비 1.5% 증가, 전월대비 0.9% 감소
 - 2위는 유럽이 4만 4천톤, 3위는 중국으로 4만톤, 4위는 동남아로 3만 2천톤

제2장 인천 경제 동향

1. 경기종합지수(CI : Composite Indexes of business indicators)

경기종합지수 작성 목적

경기종합지수는 국민경제의 각 부문별(생산, 소비, 고용, 금융, 무역, 투자 등)로 경기대응성이 양호한 경제지표들을 선정한 후, 이를 가공·종합하여 작성한 종합경기지표로 경기변동의 국면 및 전환점과 속도 및 진폭 측정 등을 측정하는데 활용하기 위해 작성되었음.

지수 작성 변경사항

- 2013년 1월 경기종합지수 작성부터 구성지표의 기준년이 2005년에서 2010년으로 변경되었음.
- 선행종합지수의 구성지표였던 순상품교역조건 예측에 사용되는 수출입단가지수 원자료는 한국은행에서 매월 제공해왔으나, 2012년 12월로 작성이 중단되어 선행종합지수 구성지표 중 순상품교역조건을 수출입물가비율로 변경하였음.

1) 인천광역시 선행종합지수

- 선행종합지수는 투자관련 건설수주지표나 재고순환, 금융 등의 지표처럼 실제 경기순환에 앞서 변동하는 개별지표를 가공·종합하여 만든 지수로 향후 경기변동의 단기 예측에 이용
- 10월 선행종합지수는 106.6으로 전월대비 0.4% 상승

〈표 2-1〉 인천광역시 선행종합지수

(단위 : 2010=100, %)

구 분	2013년					
	5월	6월	7월	8월	9월	10월
선행종합지수	104.3	105.0	105.4	105.8	106.2	106.6
선행종합지수 전월비	0.8	0.7	0.4	0.4	0.4	0.4

주:

- 1) trend=100은 특정년도를 기준으로 한 것이 아니고 큰 추세를 근거로 하는 개념임
- 2) 종합지수 산출시 사용되는 데이터의 변경과 추계산출시 PAT법을 적용하는 관계로 종합지수가 변경될수 있음

(그림 2-1) 인천광역시 선행종합지수 및 전월비 추이

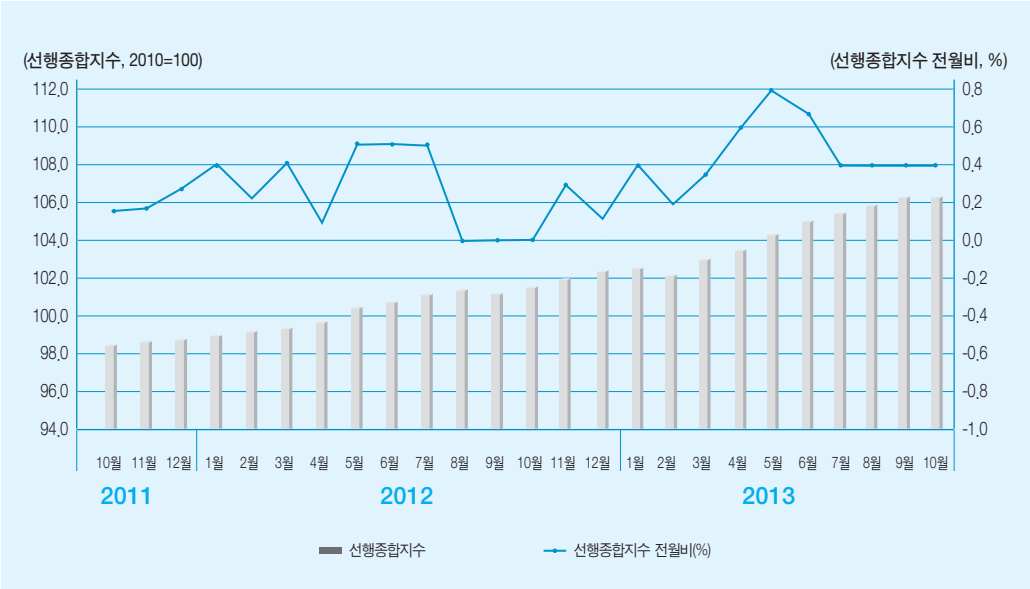

- 구성지표의 전월대비 변화율
 - 증가지표: 금융기관유동성 0.4%, 재고순환지표 2.7%p
 - 감소지표: 건축허가면적 10.1%, 신규구직자수 1.2%, 수출입물가비율(전국) 0.3%, 장단기금리차(전국) 0.1%p
 - 동일지표: 자동차등록대수비율
- 10월 선행종합지수 순환변동치는 103.8로 전월대비 0.2p 상승

〈표 2-2〉 인천광역시 선행종합지수 순환변동치

(단위: trend=100, p)

구 분	2013년					
	5월	6월	7월	8월	9월	10월
순환변동치	102.0	102.6	102.9	103.2	103.6	103.8
순환변동치 전월차	0.7	0.6	0.3	0.3	0.4	0.2

주:
1) trend=100은 특정년도를 기준으로 한 것이 아니고 큰 추세를 근거로 하는 개념임
2) 종합지수 산출시 사용되는 데이터의 변경과 추세산출시 PAT법을 적용하는 관계로 종합지수가 변경될수 있음

(그림 2-2) 인천광역시 선행종합지수 순환변동치 및 전월차 추이

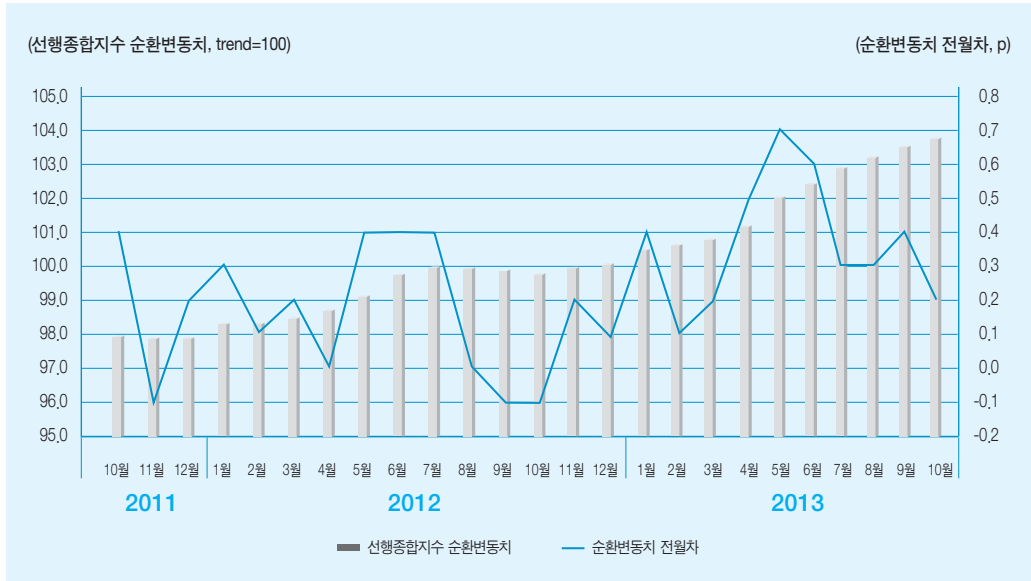

2) 인천광역시 동행종합지수

- 동행종합지수는 공급측면의 광공업생산지수, 취업자 수 등과 수요측면의 소매판매액지수 등과 같이 실제 경기순환과 함께 변동하는 개별지표를 가공·종합하여 만든 지수로 현재 경기상황의 판단에 이용
- 10월 동행종합지수는 107.9로 전월대비 0.4% 상승

〈표 2-3〉 인천광역시 동행종합지수 (단위: 2010=100, %)

구 분	2013년					
	5월	6월	7월	8월	9월	10월
동행종합지수	107.0	107.1	106.8	107.4	107.5	107.9
동행종합지수 전월비	0.1	0.1	-0.3	0.6	0.1	0.4

주:
1) trend=100은 특정년도를 기준으로 한 것이 아니고 큰 추세를 근거로 하는 개념임
2) 종합지수 산출시 사용되는 데이터의 변경과 추세산출시 PAT법을 적용하는 관계로 종합지수가 변경될수 있음

(그림 2-3) 인천광역시 동행종합지수 및 전월비 추이

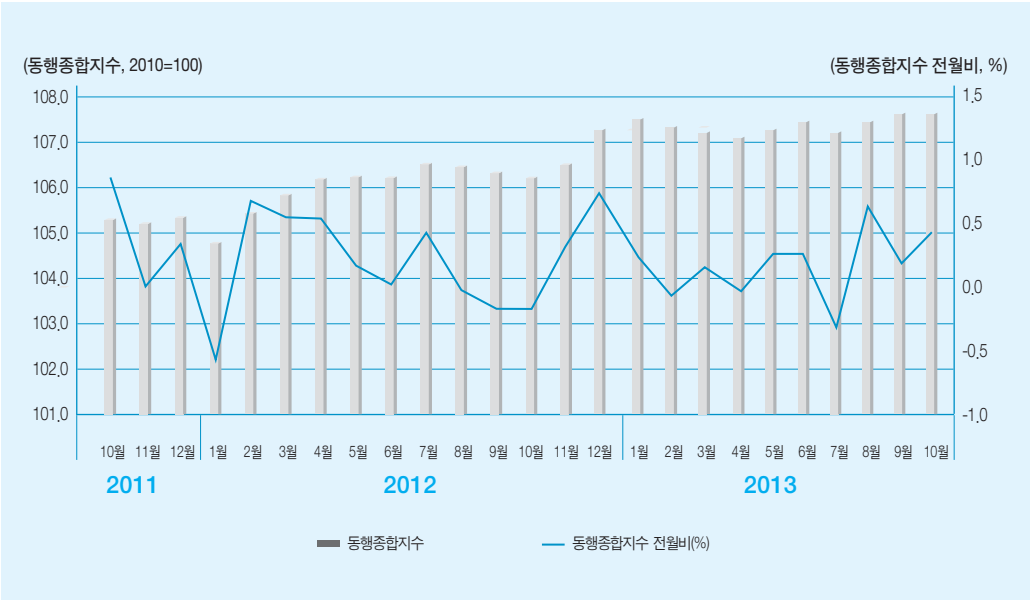

- 구성지표의 전월대비 변화율
 - 증가지표: 취업자수 0.7%, 아파트매매가격지수 0.2%, 수출액 5.8%, 컨테이너 처리량 4.3%
 - 감소지표: 대형소매점 판매액지수 0.1%, 산업생산지수 0.2%, 수입액 3.4%, 전력사용량 0.8%
- 10월 동행종합지수 순환변동치는 98.7로 전월대비 0.1p 상승

〈표 2-4〉 인천광역시 동행종합지수 순환변동치 (단위: trend=100, p)

구 분	2013년					
	5월	6월	7월	8월	9월	10월
순환변동치	99.0	98.9	98.4	98.7	98.6	98.7
순환변동치 전월차	-0.1	-0.1	-0.5	0.3	-0.1	0.1

주:
1) trend=100은 특정년도를 기준으로 한 것이 아니고 큰 추세를 근거로 하는 개념임
2) 종합지수 산출시 사용되는 데이터의 변경과 추세산출시 PAT법을 적용하는 관계로 종합지수가 변경될수 있음

(그림 2-4) 인천광역시 동행종합지수 순환변동치 및 전월차 추이

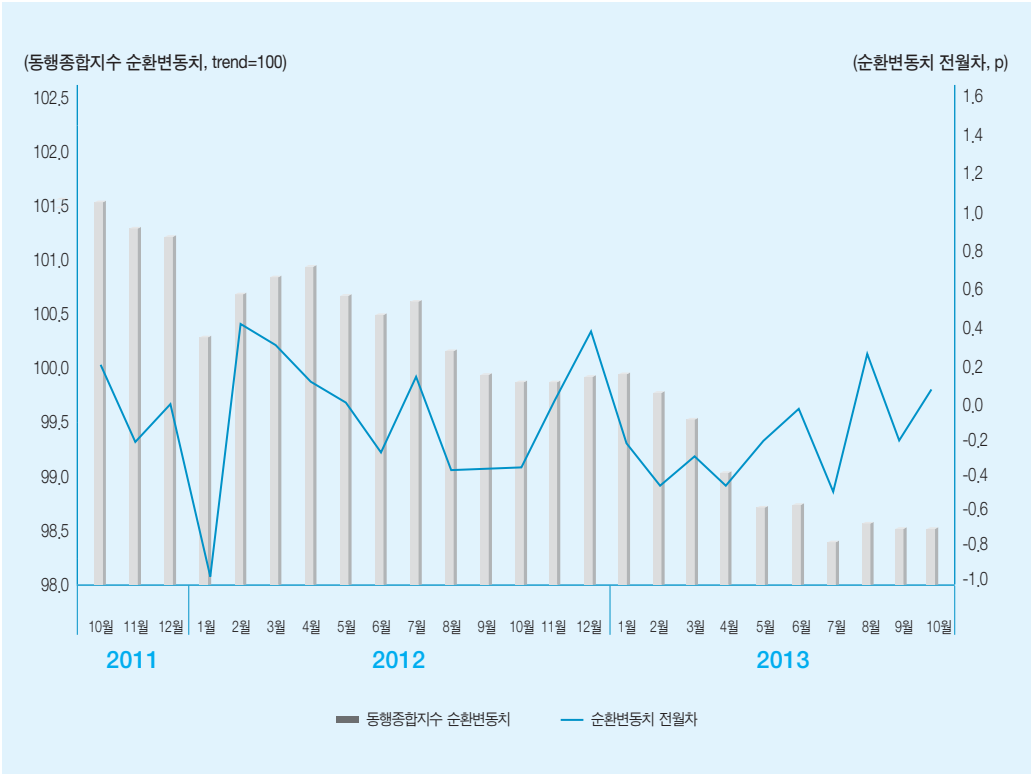

〈표 2-5〉 인천광역시 선행종합지수와 동행종합지수 최근 추이

(단위: 종합지수 적용 2010=100, %, 순환변동치 적용 trend=100, p)

구 분 (년, 월)	선 행 지 수				동 행 지 수			
	종합지수	전월비	순환변동치	순환변동치 전월차	종합지수	전월비	순환변동치	순환변동치 전월차
2010.10	99.5	-0.2	99.7	-0.3	100.7	0.0	99.9	-0.3
2010.11	99.3	-0.2	99.4	-0.3	100.9	0.2	99.9	0.0
2010.12	98.9	-0.4	99.0	-0.4	101.3	0.4	100.1	0.2
2011.01	98.8	-0.1	98.8	-0.2	102.6	1.3	101.2	1.1
2011.02	98.6	-0.2	98.5	-0.3	102.7	0.1	101.0	-0.2
2011.03	98.2	-0.4	98.1	-0.4	103.1	0.4	101.1	0.1
2011.04	97.9	-0.3	97.7	-0.4	103.0	-0.1	100.9	-0.2
2011.05	97.8	-0.1	97.5	-0.2	103.7	0.7	101.3	0.4
2011.06	97.8	0.0	97.4	-0.1	104.5	0.8	101.9	0.6
2011.07	97.8	0.0	97.4	0.0	104.4	-0.1	101.6	-0.3
2011.08	98.1	0.3	97.6	0.2	104.9	0.5	101.7	0.1
2011.09	98.4	0.3	97.8	0.2	104.6	-0.3	101.2	-0.5
2011.10	98.8	0.4	98.2	0.4	105.4	0.8	101.8	0.6
2011.11	98.9	0.1	98.1	-0.1	105.3	-0.1	101.5	-0.3
2011.12	99.1	0.2	98.3	0.2	105.4	0.1	101.3	-0.2
2012.01	99.4	0.3	98.5	0.3	104.7	-0.7	100.5	-0.9
2012.02	99.6	0.2	98.6	0.1	105.3	0.6	100.8	0.3
2012.03	99.9	0.3	98.8	0.2	105.8	0.5	101.1	0.3
2012.04	100.0	0.1	98.8	0.0	106.3	0.5	101.3	0.2
2012.05	100.5	0.5	99.2	0.4	106.4	0.1	101.2	-0.1
2012.06	101.0	0.5	99.6	0.4	106.4	0.0	101.0	-0.2
2012.07	101.5	0.5	100.0	0.4	106.8	0.4	101.0	0.0
2012.08	101.5	0.0	100.0	0.0	106.7	-0.1	100.8	-0.2
2012.09	101.5	0.0	99.9	-0.1	106.5	-0.2	100.4	-0.4
2012.10	101.5	0.0	99.8	-0.1	106.3	-0.2	100.0	-0.4
2012.11	101.8	0.3	100.0	0.2	106.6	0.3	100.0	0.0
2012.12	102.0	0.2	100.1	0.1	107.3	0.7	100.4	0.4
2013.01	102.4	0.4	100.5	0.4	107.4	0.1	100.3	-0.1
2013.02	102.6	0.2	100.6	0.1	107.2	-0.2	99.8	-0.5
2013.03	102.9	0.3	100.8	0.2	107.1	-0.1	99.6	-0.2
2013.04	103.5	0.6	101.3	0.5	106.9	-0.2	99.1	-0.5
2013.05	104.3	0.8	102.0	0.7	107.0	0.1	99.0	-0.1
2013.06	105.0	0.7	102.6	0.6	107.1	0.1	98.9	-0.1
2013.07	105.4	0.4	102.9	0.3	106.8	-0.3	98.4	-0.5
2013.08	105.8	0.4	103.2	0.3	107.4	0.6	98.7	0.3
2013.09	106.2	0.4	103.6	0.4	107.5	0.1	98.6	-0.1
2013.10	106.6	0.4	103.8	0.2	107.9	0.4	98.7	0.1

주:

- 1) 선행종합지수와 동행종합지수는 2010년을 기준년도로 하여 작성되었음. 이것은 각종 경제지표의 기준년(2010년)과 일치시킴으로서 자료의 비교 및 활용성을 제고하기 위함임
- 2) 선행종합지수와 동행종합지수의 전월비 단위는 %임
- 3) 선행종합지수와 동행종합지수의 순환변동치는 trend=100을 기준으로 작성되었음. 이것은 특정년도를 기준으로 한 것이 아니고 큰 추세를 근거로 하는 개념임
- 4) 선행종합지수, 동행종합지수의 순환변동치 전월차 단위는 p임

2. 기업 및 소비자 경기동향

1) 기업경기실사지수(BSI: Business Survey Index)

기업경기실사지수는 기업들의 체감경기 정도를 나타내는 것으로 경기에 대한 기업가의 판단, 전망 등이 생산, 매출, 투자 등에 중대한 영향을 미치는 점을 감안하여 설문조사에 의해 수집된 정보를 바탕으로 함. 이것은 0~200의 값을 가지며 100보다 클 때는 긍정적 시각을 가진 기업의 수가 부정적시각을 가진 기업의 수보다 많음을 의미함.

■ 인천광역시 업황 실적

- 11월 제조업 업황실적 지수는 70으로 전년동월대비 9.4% 증가, 전월대비 1.4% 감소
- 11월 비제조업 업황실적 지수는 60으로 전년동월대비 10.4% 감소, 전월대비 1.7% 증가

〈표 2-6〉 전국과 인천의 업황 실적 추이

(기준지수=100)

구 분		2013년						전월대비 증감률(%)
		6월	7월	8월	9월	10월	11월	
제조업	전 국	79 (-3.7)	72 (1.4)	73 (1.4)	75 (8.7)	81 (19.1)	78 (16.4)	-3.7
	인 천	64 (-12.3)	64 (-8.6)	66 (-8.3)	69 (0.0)	71 (1.4)	70 (9.4)	-1.4
비제조업	전 국	69 (-8.0)	67 (0.0)	67 (1.5)	70 (6.1)	69 (3.0)	70 (7.7)	1.4
	인 천	62 (-1.6)	59 (-6.3)	54 (-18.2)	58 (-20.5)	59 (-14.5)	60 (-10.4)	1.7

주:

1) () 전년동월대비 증감률(%)

2) 기준지수=100은 100을 기준으로 하여 작성되었음을 의미함

자료: 한국은행

(그림 2-5) 인천지역 업황 실적 추이

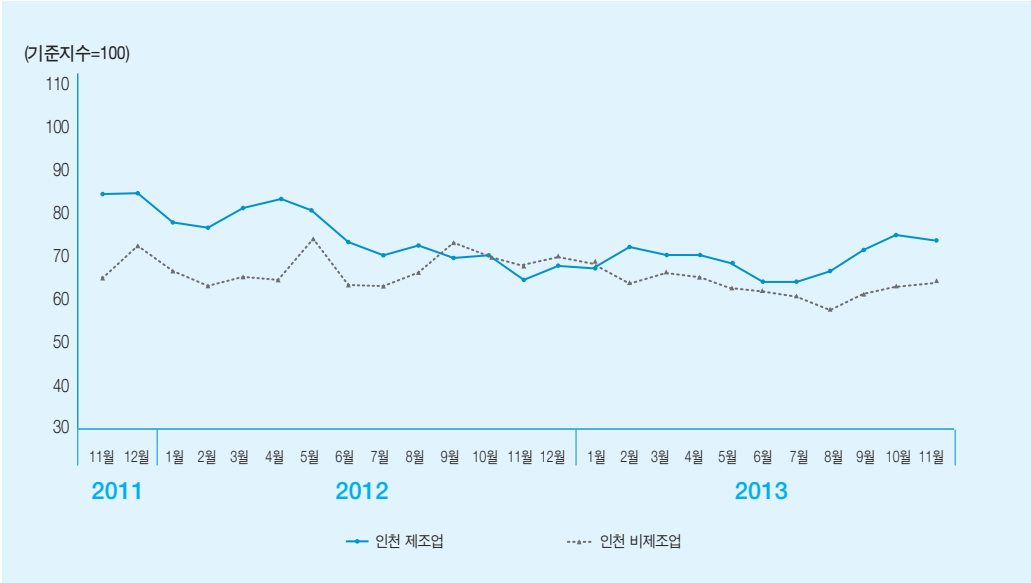

■ 인천광역시 업황 전망

- 12월 제조업 업황 전망지수는 69로 전년동월대비 6.2% 상승, 전월대비 6.8% 하락
- 12월 비제조업 업황 전망지수는 60으로 전년동월대비 15.1% 하락, 전월대비 4.8% 하락

〈표 2-7〉 전국과 인천의 업황 전망 추이

(기준지수=100)

구 분		2013년						전월대비 증감률(%)
		7월	8월	9월	10월	11월	12월	
제조업	전 국	78 (-3.7)	73 (4.3)	77 (2.7)	82 (13.9)	83 (18.6)	78 (16.4)	-6.0
	인 천	64 (-12.3)	64 (-5.9)	74 (5.7)	77 (6.9)	74 (8.8)	69 (6.2)	-6.8
비제조업	전 국	69 (-9.2)	67 (-2.9)	70 (1.4)	72 (7.5)	70 (4.5)	72 (10.8)	2.9
	인 천	62 (-1.6)	61 (-3.2)	63 (-10.0)	68 (-2.9)	63 (-10.0)	60 (-15.1)	-4.8

주:
1) () 전년동월대비 증감률(%)
2) 기준지수=100은 100을 기준으로 하여 작성되었음을 의미함
자료: 한국은행

(그림 2-6) 인천지역 업황 전망 추이

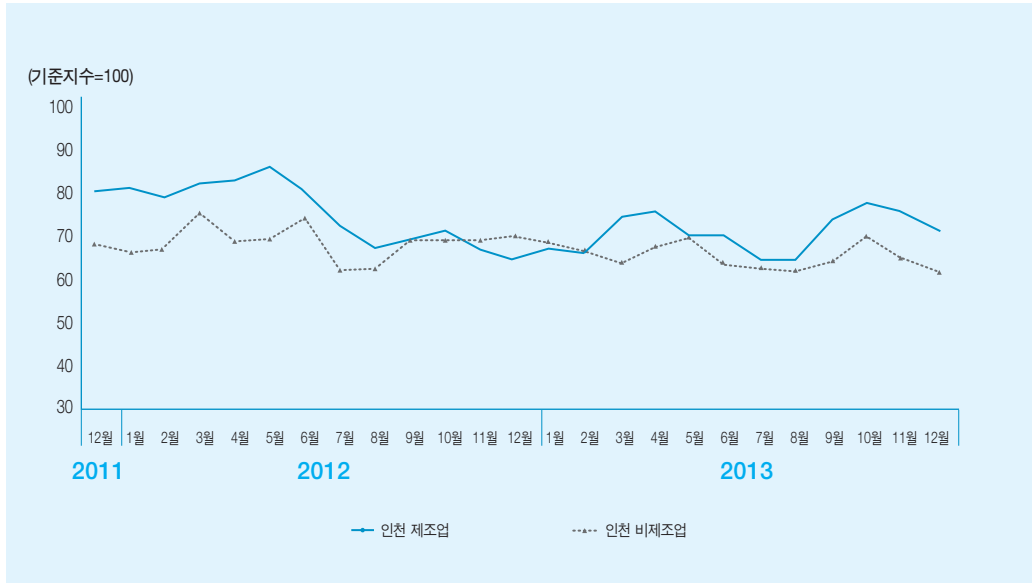

2) 소상공인 기업경기실사지수(BSI)

소상공인 기업경기실사지수는 소상공인을 대상으로 체감경기 정도를 나타냄. 소상공인은 소기업 중에서도 규모가 특히 작은 기업이라든지 생업적 업종을 영위하는 자영업자들로서 도·소매업, 음식업, 숙박업, 서비스업의 경우 상시근로자 5인 미만 사업자를, 광업, 제조업, 건설업 및 운수업의 경우는 상시근로자 10인 미만 사업자를 의미함.

■ 인천광역시 소상공인 실적

- 11월 소상공인 체감 경기지수는 103.0으로 전월대비 동일
- 11월 소상공인 매출 실적지수는 101.0으로 전월대비 1.9% 감소
- 11월 소상공인 자금사정 지수는 93.4로 전월대비 4.7% 감소

〈표 2-8〉 전국과 인천의 소상공인 실적 (기준지수=100)

구 분		2013년						전월대비 증감률(%)
		6월	7월	8월	9월	10월	11월	
경 기 체 감	전 국	89.6	86.8	86.5	97.7	96.1	93.2	-3.0
	인 천	99.0	100.5	92.3	87.5	103.0	103.0	0.0
매 출 실 적	전 국	90.5	97.5	87.7	98.1	97.1	93.8	-3.4
	인 천	99.0	97.0	93.4	87.9	103.0	101.0	-1.9
자 금 사 정	전 국	89.4	88.1	88.0	94.8	92.8	92.2	0.6
	인 천	92.3	91.4	89.5	85.9	98.0	93.4	-4.7

주: 1) 2011년 조사주기가 변경되어 전년동월대비 증가율은 제외
2) 기준지수=100은 100을 기준으로 하여 작성되었음을 의미함
자료: 중소기업청 소상공인진흥원

(그림 2-7) 인천지역 소상공인 실적 추이

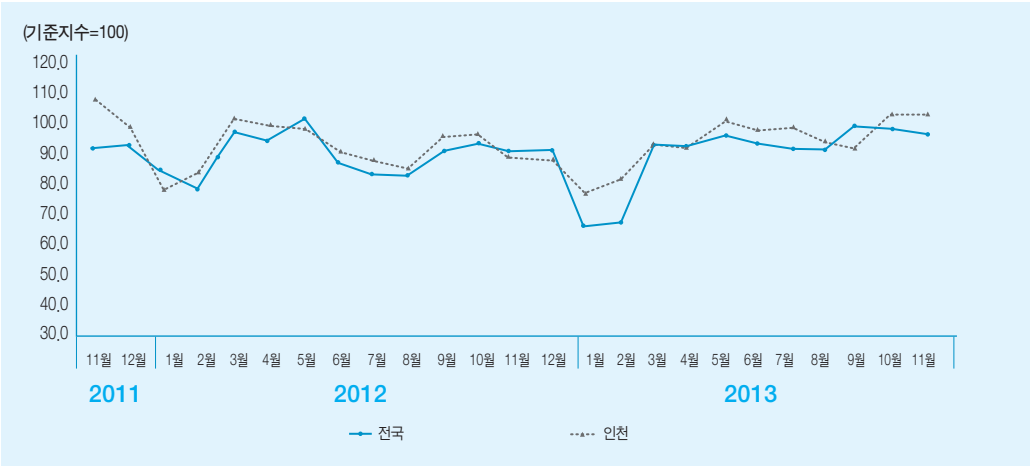

■ 인천광역시 소상공인 경기 전망

- 12월 소상공인 경기 전망지수는 106.5로 전월대비 1.3% 증가
- 12월 소상공인 매출 전망지수는 106.5로 전월대비 1.3% 증가
- 12월 소상공인 자금 전망지수는 101.5로 전월대비 1.1% 감소

〈표 2-9〉 전국과 인천의 소상공인 경기 전망 (기준지수=100)

구 분		2013년						전월대비 증감률(%)
		7월	8월	9월	10월	11월	12월	
경 기 전 망	전 국	91.3	90.8	105.3	106.8	100.4	101.0	0.6
	인 천	101.5	103.6	108.8	114.5	105.1	106.5	1.3
매 출 전 망	전 국	91.9	91.3	106.7	106.8	100.3	100.6	0.3
	인 천	102.1	99.5	108.8	111.7	105.1	106.5	1.3
자 금 전 망	전 국	91.2	91.6	101.5	101.2	97.5	97.7	0.2
	인 천	97.4	97.4	103.4	102.6	102.6	101.5	-1.1

주:
1) 2011년 조사주기가 분기에서 월단위로 변경되어 전년동월대비 증가율은 제외
2) 기준지수=100은 100을 기준으로 하여 작성되었음을 의미함
자료: 중소기업청 소상공인진흥원

(그림 2-8) 인천지역 소상공인 경기전망 추이

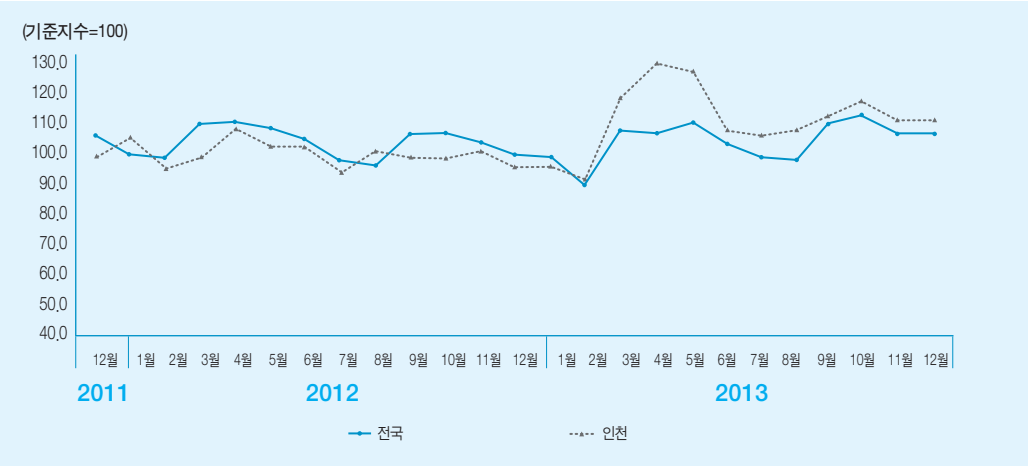

3) 전통시장 경기 동향

■ 인천광역시 전통시장 실적

- 11월 전통시장의 업황실적 지수는 73.5로 전년동월대비 59.7% 증가, 전월대비 14.5% 증가
- 11월 전통시장의 매출실적 지수는 81.0으로 전년동월대비 26.4% 증가, 전월대비 28.8% 증가
- 11월 전통시장의 자금사정 지수는 87.1로 전년동월대비 45.4% 증가, 전월대비 23.5% 증가

〈표 2-10〉 전국과 인천의 전통시장 실적 (기준지수=100)

구 분		2013년						전월대비 증감률(%)
		6월	7월	8월	9월	10월	11월	
업 황	전 국	57.0 (-5.6)	47.9 (-1.0)	41.6 (-6.9)	98.6 (-1.0)	58.1 (7.0)	67.3 (10.3)	15.8
	인 천	56.2 (54.8)	49.3 (55.8)	39.3 (56.8)	73.3 (57.8)	64.2 (58.8)	73.5 (59.7)	14.5
매 출	전 국	57.2 (-8.0)	47.6 (5.1)	40.0 (-8.5)	70.2 (2.0)	58.0 (6.6)	71.9 (8.3)	24.0
	인 천	55.3 (1.3)	42.5 (2.4)	42.4 (-11.3)	80.5 (12.1)	62.9 (24.8)	81.0 (26.4)	28.8
자 금 사 정	전 국	60.0 (4.9)	60.0 (11.5)	44.7 (11.8)	64.2 (-3.0)	60.5 (10.2)	68.6 (8.5)	13.4
	인 천	64.3 (35.9)	50.3 (39.3)	44.6 (33.1)	70.3 (9.8)	70.5 (51.9)	87.1 (45.4)	23.5

주:
1) () 전년동월대비 증감률(%)
2) 기준지수=100은 100을 기준으로 하여 작성되었음을 의미함
자료: 중소기업청 시장경영지원센터

(그림 2-9) 전국과 인천의 전통시장 업황실적 추이

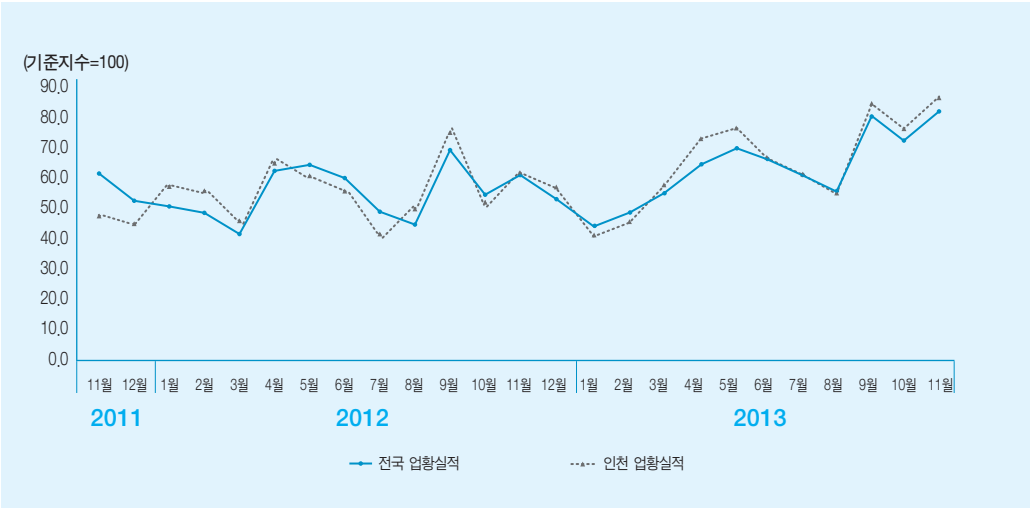

■ 인천광역시 전통시장 전망

- 12월 전통시장의 업황전망 지수는 78.6으로 전년동월대비 30.3% 증가, 전월대비 22.2% 감소
- 12월 전통시장의 매출전망 지수는 77.6으로 전년동월대비 18.3% 증가, 전월대비 24.4% 감소
- 12월 전통시장의 자금사정 전망 지수는 80.9로 전년동월대비 23.3% 증가, 전월대비 20.1% 감소

〈표 2-11〉 전국과 인천의 전통시장 경기 전망

(기준지수=100)

구 분		2013년						전월대비 증감률(%)
		7월	8월	9월	10월	11월	12월	
업 황	전 국	65.3 (0.3)	62.8 (12.5)	101.6 (1.4)	92.9 (1.9)	96.9 (15.1)	82.4 (14.3)	-15.0
	인 천	67.2 (19.6)	66.0 (41.9)	101.2 (11.9)	88.9 (5.7)	101.0 (25.6)	78.6 (30.3)	-22.2
매 출	전 국	66.4 (1.4)	65.4 (20.7)	112.1 (4.8)	98.7 (-2.9)	105.1 (11.6)	86.2 (8.4)	-18.0
	인 천	65.8 (18.8)	70.6 (42.3)	110.3 (19.5)	93.1 (2.2)	102.6 (13.6)	77.6 (18.3)	-24.4
자 금 사 정	전 국	69.0 (5.5)	62.2 (14.3)	88.8 (4.8)	87.8 (6.8)	92.2 (14.5)	82.1 (12.8)	-11.0
	인 천	69.0 (9.7)	60.5 (29.8)	91.4 (22.0)	85.0 (9.0)	101.2 (23.9)	80.9 (23.3)	-20.1

주:

1) () 전년동월대비 증감률(%)

2) 기준지수=100은 100을 기준으로 하여 작성되었음을 의미함

자료: 중소기업청 시장경영지원센터

(그림 2-10) 전국과 인천의 전통시장 업황전망 추이

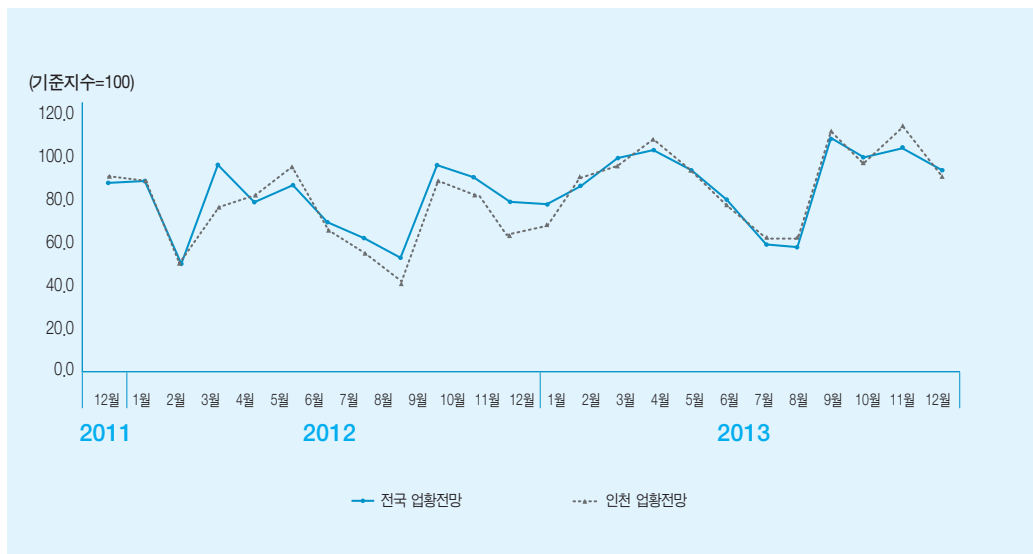

4) 소비자 동향지수(CSI: Consumer Survey Index)

경제 주체의 하나인 소비자가 느끼는 경기 및 소비 상황에 대한 인식을 수치화한 것으로 소비·물가·고용 등에 대해 현재 상황과 전망 등을 담고 있어 국민경제 전반의 수준을 판단하고 예측하는데 유용한 정보가 됨.

■ 인천광역시 경제 인식 조사

- 11월 소비자심리 지수는 109로 전월대비 0.9% 증가
- 11월 현재생활형편 지수는 93으로 전월대비 1.1% 증가
- 11월 현재경기판단 지수는 87로 전월대비 7.4% 증가

〈표 2-12〉 경제 인식 조사 (기준지수=100)

구 분		2013년					
		6월	7월	8월	9월	10월	11월
소비자 심리 지수	전국	105 (1.0)	105 (0.0)	105 (0.0)	102 (-2.9)	106 (3.9)	107 (0.9)
	인천	106 (2.9)	104 (-1.9)	104 (0.0)	104 (0.0)	108 (3.8)	109 (0.9)
현재 생활 형편	전국	91 (0.0)	93 (2.2)	91 (-2.2)	89 (-2.2)	91 (2.2)	92 (1.1)
	인천	91 (0.0)	91 (0.0)	90 (-1.1)	90 (0.0)	92 (2.2)	93 (1.1)
현재 경기 판단	전국	82 (3.8)	82 (0.0)	81 (-1.2)	77 (-4.9)	84 (9.1)	87 (3.6)
	인천	79 (0.0)	79 (0.0)	80 (1.3)	81 (1.3)	81 (0.0)	87 (7.4)

주:
1) () 전월대비 증감률(%)
2) 기준지수=100은 100을 기준으로 하여 작성되었음을 의미함
자료: 한국은행

인천광역시 경제 전망 조사

- 11월 소비지출 전망지수는 110으로 전월대비 3.8% 상승
- 11월 생활형편 전망지수는 98로 전월대비 3.0% 감소
- 11월 향후경기 전망지수는 96으로 전월대비 2.1% 상승

〈표 2-13〉 경제 전망 조사 (기준지수=100)

구 분		2013년					
		6월	7월	8월	9월	10월	11월
소 비 지 출 전 망	전 국	106 (0.0)	105 (-0.9)	109 (3.8)	105 (-3.7)	109 (3.8)	110 (0.9)
	인 천	105 (1.9)	100 (-4.8)	104 (4.0)	103 (-1.0)	106 (2.9)	110 (3.8)
생 활 형 편 전 망	전 국	100 (2.0)	99 (-1.0)	98 (-1.0)	95 (-3.1)	99 (4.2)	100 (1.0)
	인 천	99 (4.2)	97 (-2.0)	96 (-1.0)	97 (1.0)	101 (4.1)	98 (-3.0)
향 후 경 기 전 망	전 국	97 (0.0)	95 (-2.1)	93 (-2.1)	97 (4.3)	95 (-2.1)	98 (3.2)
	인 천	96 (4.3)	93 (-3.1)	92 (-1.1)	93 (1.1)	94 (1.1)	96 (2.1)

주:
1) () 전월대비 증감률(%)
2) 기준지수=100은 100을 기준으로 하여 작성되었음을 의미함
자료: 한국은행

(그림 2-11) 소비자 전망 조사 전월대비 증감률 (2013년 11월)

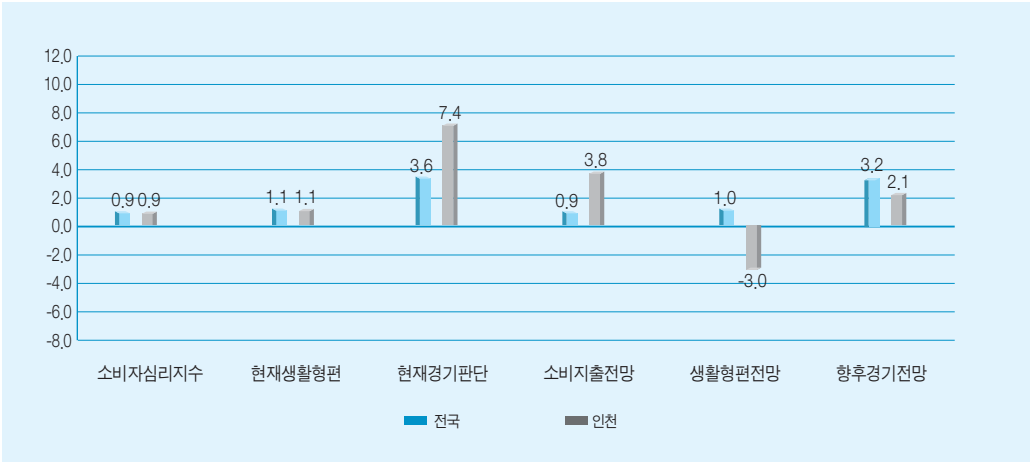

3. 생산

1) 총 산업

(1) 산업 총 지수(출판업 제외)

■ 인천광역시 산업 생산지수

• 10월 총 산업 생산지수는 110.3으로 전년동월대비 6.0% 상승, 전월대비 8.8% 상승

〈표 2-14〉 전국과 인천의 총 산업 생산지수 추이 (2010=100, %)

구 분	2013년						전월대비 증감률(%)
	5월	6월	7월	8월	9월	10월	
전 국	109.0 (-1.3)	106.3 (-2.4)	106.6 (0.9)	102.6 (3.2)	99.6 (-3.9)	110.8 (3.0)	11.2
인 천	108.9 (0.7)	106.9 (0.1)	101.7 (-1.3)	106.0 (8.5)	101.4 (-0.8)	110.3 (6.0)	8.8

주:
1) () 전년동월대비 증감률(%)
2) 2010=100은 2010년을 기준년도로 하여 작성되었음을 의미하고, 이것은 각종 경제지표의 기준년(2010년)과 일치시킴으로서 자료의 비교 및 활용성을 제고하기 위함임.
자료: 통계청

(그림 2-12) 인천 지역의 총 산업 생산지수 추이

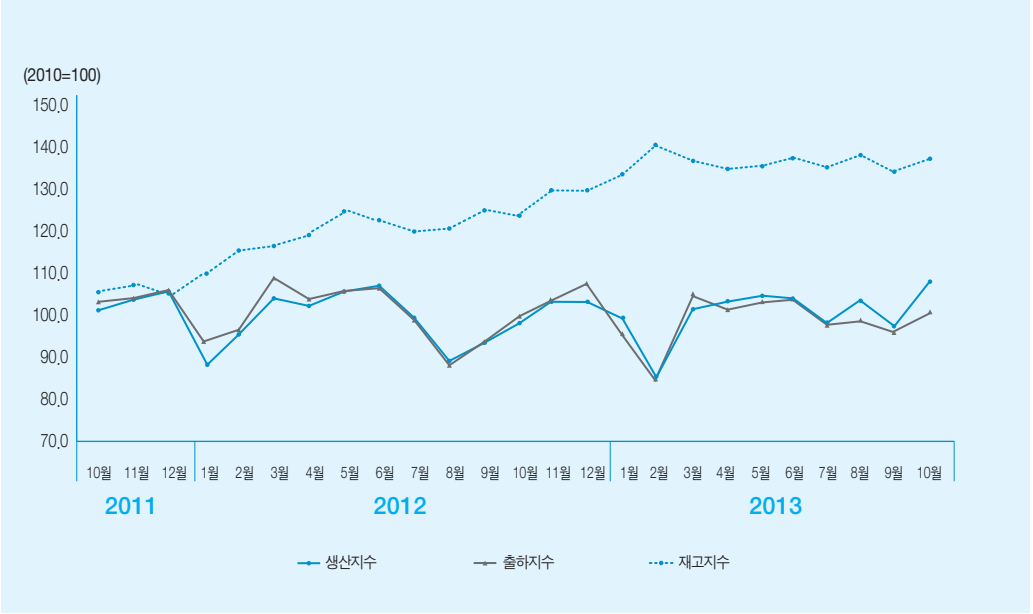

(2) 제조업

■ 인천광역시 제조업 생산지수

- 10월 제조업 생산지수는 112.7로 전년동월대비 7.2% 상승, 전월대비 9.1% 상승
 - － 증가업종(전년동월대비 기준): 1차 금속 제조업, 가구 제조업, 고무제품 및 플라스틱제품 제조업, 목재 및 나무제품 제조업; 가구제외, 식료품 제조업, 음료 제조업, 의료, 정밀, 광학기기 및 시계 제조업, 의약품 물질 및 의약품 제조업, 의복, 의복액세서리 및 모피제품 제조업, 자동차 및 트레일러 제조업, 전기장비 제조업, 전자부품, 컴퓨터, 영상, 음향 및 통신장비 제조업, 펄프, 종이 및 종이제품 제조업 등
 - － 감소업종(전년동월대비 기준): 가죽, 가방 및 신발 제조업, 금속가공제품 제조업; 기계 및 가구 제외, 기타 기계 및 장비 조업, 기타 운송장비 제조업, 기타 제품 제조업, 비금속 광물제품 제조업, 섬유제품 제조업; 의복제외, 인쇄 및 기록매체 복제업, 코크스, 연탄 및 석유정제품 제조업, 화학물질 및 화학제품 제조업; 의약품 제외 등

〈표 2-15〉 전국과 인천의 제조업 생산지수 추이

(2010=100, %)

구 분	2013년						전월대비 증감률(%)
	5월	6월	7월	8월	9월	10월	
전 국	109.4 (-1.4)	106.8 (-2.5)	106.8 (0.9)	102.5 (3.2)	99.9 (-4.0)	111.3 (3.0)	11.4
인 천	111.5 (2.1)	108.9 (0.3)	102.8 (-0.2)	107.5 (10.0)	103.3 (-0.4)	112.7 (7.2)	9.1
중공업	115.7 (2.7)	113.9 (1.6)	106.5 (1.7)	110.9 (12.2)	106.9 (1.3)	115.1 (7.2)	7.7
경공업	96.0 (-0.5)	90.9 (-5.3)	89.6 (-7.5)	95.3 (1.7)	90.3 (-7.0)	103.8 (7.6)	15.0

주:

1) () 전년동월대비 증감률(%)

2) 2010=100은 2010년을 기준년도로 하여 작성되었음을 의미하고, 이것은 각종 경제지표의 기준년(2010년)과 일치시킴으로서 자료의 비교 및 활용성을 제고하기 위함임.

자료: 통계청

(그림 2-13) 7대 특·광역시 제조업 생산지수 및 전년동월대비 증감률 (2013년 10월)

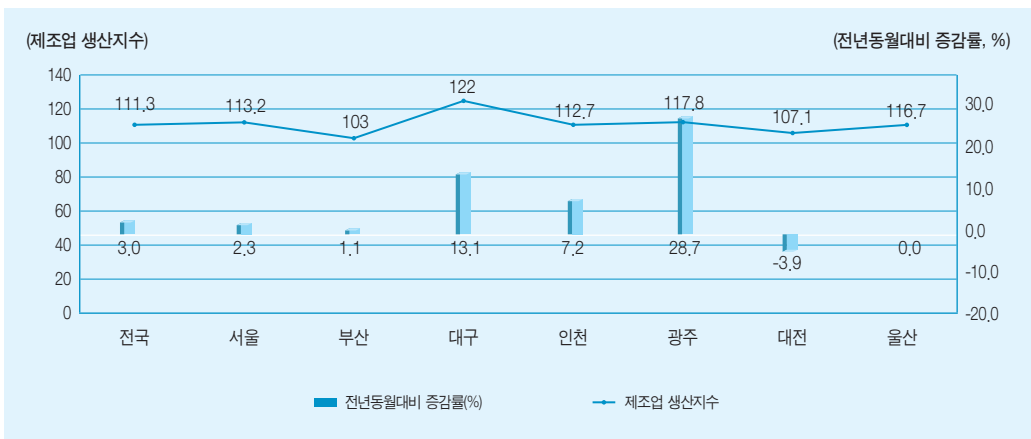

■ 인천광역시 제조업 출하지수

- 10월 제조업 출하지수는 109.1로 전년동월대비 2.2% 상승, 전월대비 4.7% 상승
 - 증가업종(전년동월대비 기준): 1차 금속 제조업, 가구 제조업, 고무제품 및 플라스틱제품 제조업, 식품품 제조업, 음료 제조업, 의료, 정밀, 광학기기 및 시계 제조업, 의료용 물질 및 의약품 제조업, 의복, 의복액세서리 및 모피제품 제조업, 자동차 및 트레일러 제조업, 전기장비 제조업, 전자부품, 컴퓨터, 영상, 음향 및 통신장비 제조업, 펄프, 종이 및 종이제품 제조업 등
 - 감소업종(전년동월대비 기준): 가죽, 가방 및 신발 제조업, 속가공제품 제조업;기계 및 가구 제외, 기타 기계 및 장비 제조업, 기타 운송장비 제조업, 기타 제품 제조업, 목재 및 나무제품 제조업;가구제외, 비금속 광물제품 제조업, 섬유제품 제조업; 의복제외, 인쇄 및 기록매체 복제업, 코크스, 연탄 및 석유정제품 제조업, 화학물질 및 화학제품 제조업;의약품 제외 등

〈표 2-16〉 전국과 인천의 제조업 출하지수 추이 (2010=100, %)

구 분	2013년						전월대비 증감률(%)
	5월	6월	7월	8월	9월	10월	
전 국	108.6 (-1.6)	107.1 (-2.5)	105.5 (0.3)	103.1 (4.5)	100.1 (-5.1)	110.3 (3.0)	10.2
인 천	110.8 (1.7)	110.2 (0.5)	101.4 (-1.9)	103.3 (6.9)	104.2 (-1.1)	109.1 (2.2)	4.7
중공업	114.5 (2.4)	114.7 (1.5)	104.6 (-1.0)	105.6 (8.0)	107.6 (-0.3)	110.0 (1.7)	3.0
경공업	95.2 (-2.2)	91.1 (-5.0)	87.6 (-6.3)	93.7 (2.3)	89.8 (-5.3)	101.2 (5.0)	12.7

주: 1) () 전년동월대비 증감률(%)
2) 2010=100은 2010년을 기준년도로 하여 작성되었음을 의미하고, 이것은 각종 경제지표의 기준년(2010년)과 일치시킴으로서 자료의 비교 및 활용성을 제고하기 위함임.
자료: 통계청

(그림 2-14) 전국과 인천의 제조업 출하지수 증감률 추이

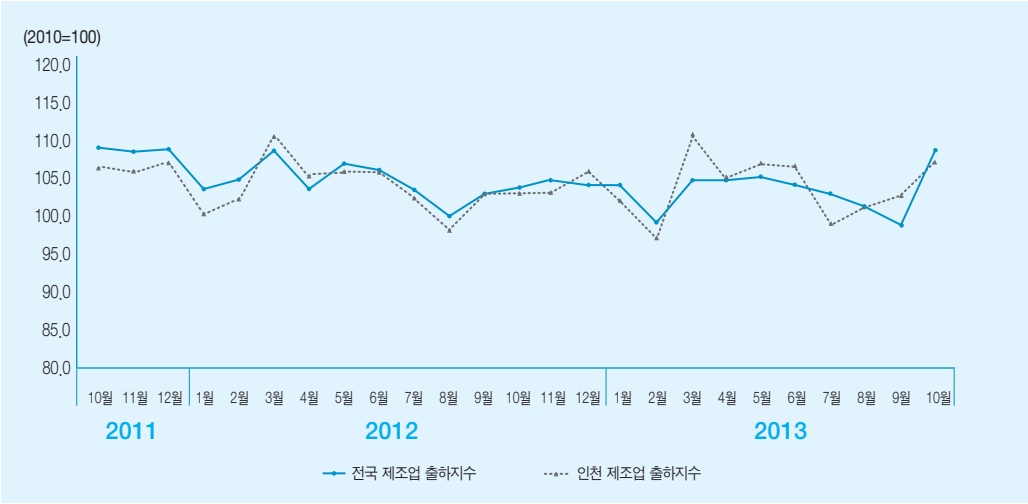

■ 인천광역시 제조업 재고지수

- 10월 제조업 재고지수는 135.1로 전년동월대비 8.5% 상승, 전월대비 2.3% 상승
 - － 증가업종(전년동월대비 기준): 1차 금속 제조업, 가구 제조업, 고무제품 및 플라스틱제품 제조업, 금속가공제품 제조업; 기계 및 가구 제외, 기타 운송장비 제조업, 식품품 제조업, 의료, 정밀, 광학기기 및 시계 제조업, 자동차 및 트레일러 제조업, 전기장비 제조업, 전자부품, 컴퓨터, 영상, 음향 및 통신장비 제조업 등
 - － 감소업종(전년동월대비 기준): 기타 기계 및 장비 제조업, 기타 제품 제조업, 목재 및 나무제품 제조업; 가구제외, 비금속 광물제품 제조업, 섬유제품 제조업; 의복제외, 음료 제조업, 의복, 의복액세서리 및 모피제품 제조업, 코크스, 연탄 및 석유정제품 제조업, 펄프, 종이 및 종이제품 제조업, 화학물질 및 화학제품 제조업; 의약품 제외 등

〈표 2-17〉 전국과 인천의 제조업 재고지수 추이

(2010=100, %)

구 분	2013년						전월대비 증감률(%)
	5월	6월	7월	8월	9월	10월	
전 국	121.5 (2.6)	118.7 (3.1)	123.7 (3.9)	123.4 (3.4)	124.8 (9.0)	125.9 (9.1)	0.9
인 천	136.8 (9.6)	139.9 (15.3)	134.9 (12.5)	137.9 (11.6)	132.1 (4.8)	135.1 (8.5)	2.3
중공업	143.5 (9.5)	148.9 (15.9)	144.4 (15.1)	148.7 (13.9)	141.6 (5.8)	142.9 (8.1)	0.9
경공업	110.0 (10.8)	103.9 (12.8)	96.9 (-0.5)	94.7 (-1.0)	93.1 (-1.7)	103.6 (10.7)	10.8

주:

1) () 전년동월대비 증감률(%)

2) 2010=100은 2010년을 기준년도로 하여 작성되었음을 의미하고, 이것은 각종 경제지표의 기준년(2010년)과 일치시킴으로써 자료의 비교 및 활용성을 제고하기 위함임.

자료: 통계청

(그림 2-15) 전국과 인천의 제조업 재고지수 증감률 추이

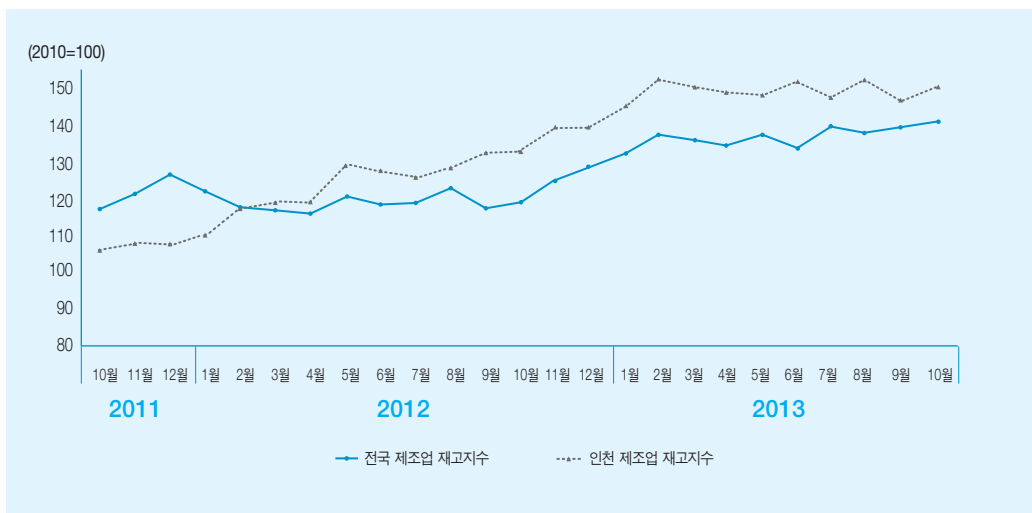

■ 인천광역시 제조업 재고율

- 10월 제조업 재고율은 123.8%로 전국보다 높은 수준이며, 전년동월대비 7.1%p 상승, 전월대비 2.9%p 하락
 - 중공업부문 재고율은 128.7%로 전년동월대비 7.6%p 상승, 전월대비 2.9%p 하락
 - 경공업부문 재고율은 102.4%로 전년동월대비 5.3%p 상승, 전월대비 1.7%p 하락

〈표 2-18〉 전국과 인천의 제조업 재고율 추이 (단위: %, %p)

구 분	2013년						전월대비 증 감 량
	5월	6월	7월	8월	9월	10월	
전 국	111.9 (4.6)	110.8 (6.1)	117.3 (7.3)	119.7 (-1.3)	124.7 (16.1)	114.1 (6.4)	-10.5
인 천	123.5 (9.0)	127.0 (16.4)	133.0 (17.1)	133.5 (5.5)	126.8 (7.2)	123.8 (7.1)	-2.9
중공업	125.3 (8.1)	129.8 (16.1)	138.0 (19.3)	140.8 (7.4)	131.6 (7.6)	128.7 (7.6)	-2.9
경공업	115.5 (13.5)	114.1 (18.0)	110.6 (6.4)	101.1 (-3.4)	104.1 (4.2)	102.4 (5.3)	-1.7

주: 인천의 재고율(재고원자수/출하원자수)×100(%), () 전년동월대비 증감률(%p)
자료: 통계청

(그림 2-16) 전국과 인천의 제조업 재고율 추이

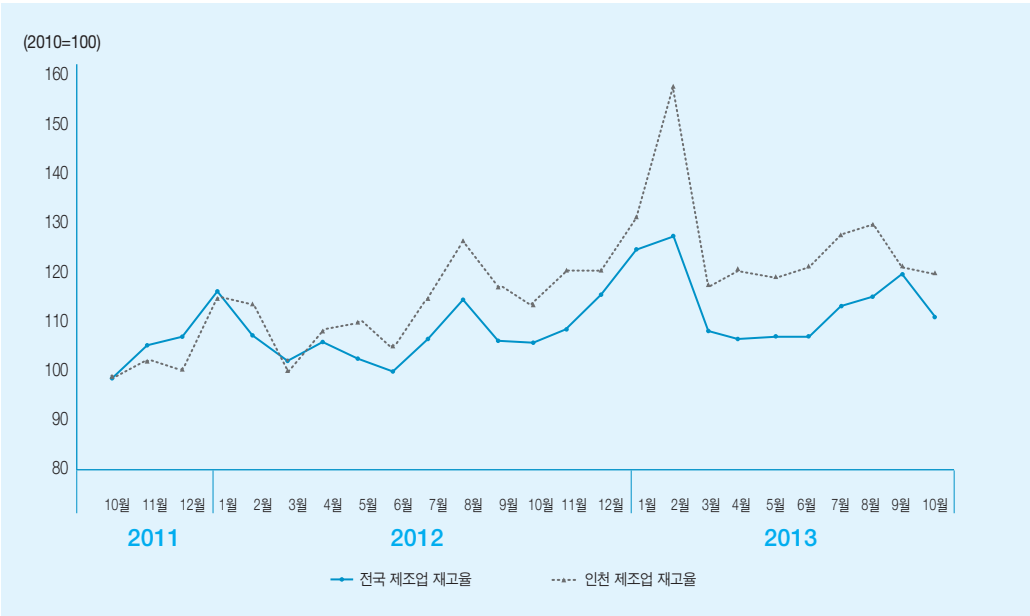

2) 산업단지

■ 산업단지 현황

- 인천지역 국가산업단지는 부평, 주안, 남동 세 개의 산업단지가 운영 중으로 총 지정면적은 11,360천㎡임
 - 국가산업단지 입주계약업체는 2013년 2/4분기 현재 8,276개로 7,988개 업체가 가동 중이며, 총 고용규모는 114,056명임.
- 인천지역 일반산업단지는 지방산업단지, 기계산업단지, 서부산업단지, 강화하점산업단지, 청라1지구산업단지, 송도지식정보산업단지, 검단일반산업단지 등 7개가 지정·운영되고 있으며, 강화지방산업단지가 2013년 2/4분기 현재 계획중임.
 - 강화지방산업단지를 포함한 8개 산업단지의 총 조성면적은 7,786천㎡임
 - 일반산업단지 입주계약업체는 2013년 2/4분기 현재 1,215개로 1,005업체가 가동 중이며, 총 고용규모는 19,612명임

〈표 2-19〉 인천지역 산업단지 현황

(단위: 천㎡, 개, %, 명)

구 분	단 지 명	조성상태	지정면적	입주계약	가동업체	고용현황
국가 산업 단지	소 계	—	11,360	8,276	7,988	114,056
	남동산업단지	완료	9,574	6,948	6,690	87,825
	부평산업단지	완료	609	812	809	13,711
	주안산업단지	완료	1,177	516	489	12,520
일반 산업 단지	소 계	—	7,786	1,215	1,005	19,612
	강화지방산업단지	미개발	455	0	0	0
	강화하점지방산업단지	완료	59	15	10	121
	인천기계지방산업단지	완료	350	151	147	2,704
	인천지방산업단지	완료	1,136	383	380	6,253
	검단일반산업단지	조성중	2,251	320	134	2,526
	인천서부지방산업단지	완료	939	287	281	4,817
	청라1지구산업단지	완료	194	17	17	675
	송도지식정보산업단지	조성중	2,402	42	36	2,516
합 계			19,146	9,491	8,993	133,668

주: 2013년 2/4분기실적 기준
자료: 산업단지공단 경기지역본부, 인천광역시

■ 국가산업단지 생산실적

- 9월 인천지역 국가산업단지 총 생산실적은 2조 3,868억원으로 전년동월대비 1.1% 증가, 전월대비 0.3% 감소
 - 부평산업단지: 전년동월대비 0.9% 감소, 전월대비 0.3% 감소한 2,359억원
 - 주안산업단지: 전년동월대비 6.7% 감소, 전월대비 4.7% 감소한 2,444억원
 - 남동산업단지: 전년동월대비 2.5% 증가, 전월대비 0.3% 증가한 1조 9,065억원

〈표 2-20〉 국가산업단지 생산실적 (단위: 억원, %)

구 분	2013년						전월대비 증감률(%)
	4월	5월	6월	7월	8월	9월	
합 계	25,407 (11.2)	25,729 (9.6)	24,595 (6.2)	24,874 (6.2)	23,939 (4.3)	23,868 (1.1)	-0.3
부평산업단지	2,390 (0.1)	2,410 (0.2)	2,387 (1.2)	2,345 (-2.3)	2,367 (-0.2)	2,359 (-0.9)	-0.3
주안산업단지	2,635 (3.7)	2,712 (-0.2)	2,725 (-1.4)	2,790 (5.5)	2,565 (5.7)	2,444 (-6.7)	-4.7
남동산업단지	20,382 (13.8)	20,607 (12.3)	19,483 (8.0)	19,739 (7.4)	19,007 (4.7)	19,065 (2.5)	0.3

주: () 전년동월대비 증감률(%)

자료: 산업단지공단 경인지역본부

(그림 2-17) 인천지역 국가산업단지 생산실적 추이

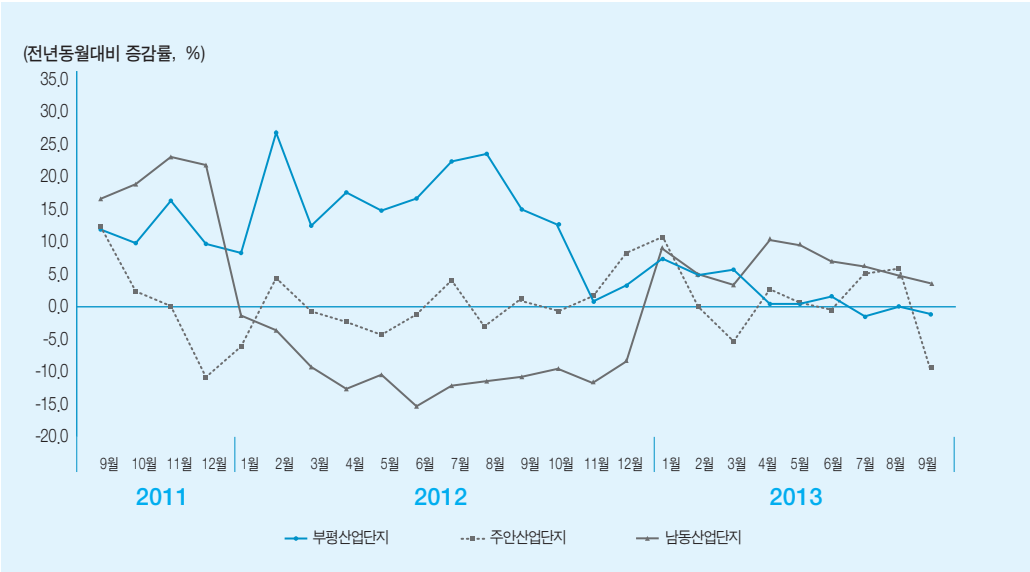

■ 국가산업단지 수출실적

- 9월 인천지역 국가산업단지 총 수출실적은 3억 8천만 달러로 전년동월대비 3.8% 감소, 전월대비 0.8% 감소
 - 부평산업단지: 전년동월대비 6.9% 감소, 전월대비 3.6% 감소한 2천 7백만달러
 - 주안산업단지: 전년동월대비 10.4% 감소, 전월대비 1.5% 증가한 6천 9백만달러
 - 남동산업단지: 전년동월대비 1.7% 감소, 전월대비 1.0% 감소한 2억 8천 4백만달러

〈표 2-21〉 국가산업단지 수출실적

(단위: 백만\$, %)

구 분	2013년						전월대비 증감률(%)
	4월	5월	6월	7월	8월	9월	
합 계	398 (-11.4)	412 (-7.8)	387 (-11.2)	415 (-1.0)	383 (-2.0)	380 (-3.8)	-0.8
부평산업단지	31 (14.8)	29 (3.6)	27 (-6.9)	28 (-3.4)	28 (3.7)	27 (-6.9)	-3.6
주안산업단지	77 (0.0)	80 (-7.0)	73 (-15.1)	85 (10.4)	68 (-6.8)	69 (-10.4)	1.5
남동산업단지	290 (-15.9)	303 (-9.0)	287 (-10.6)	302 (-3.5)	287 (-1.4)	284 (-1.7)	-1.0

주: () 전년동월대비 증감률(%)
자료: 산업단지공단 경인지역본부

(그림 2-18) 인천지역 국가산업단지 수출실적 추이

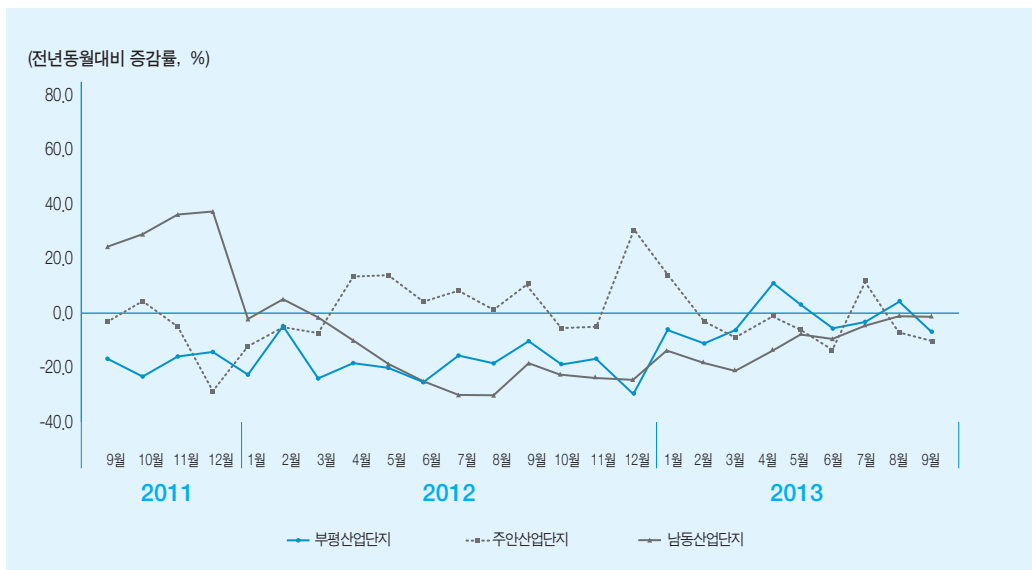

■ 국가산업단지 고용현황

- 9월 인천지역 국가산업단지 총 고용실적은 115,049명으로 전년동월대비 4.9% 증가, 전월대비 0.2% 증가
 - 부평산업단지: 전년동월대비 2.9% 증가, 전월대비 0.8% 증가한 13,891명
 - 주안산업단지: 전년동월대비 9.1% 증가, 전월대비 0.7% 감소한 12,427명
 - 남동산업단지: 전년동월대비 4.6% 증가, 전월대비 0.2% 증가한 88,731명

〈표 2-22〉 국가산업단지 고용현황 (단위: 명, %)

구 분	2013년						전월대비 증감률(%)
	4월	5월	6월	7월	8월	9월	
합 계	113,375 (7.0)	113,420 (5.6)	114,056 (4.9)	114,562 (4.0)	114,826 (5.0)	115,049 (4.9)	0.2
부평산업단지	13,555 (2.0)	13,628 (2.0)	13,711 (2.8)	13,696 (2.2)	13,783 (3.2)	13,891 (2.9)	0.8
주안산업단지	12,473 (12.1)	12,503 (12.8)	12,520 (9.7)	12,580 (10.0)	12,516 (9.7)	12,427 (9.1)	-0.7
남동산업단지	87,347 (7.1)	87,289 (5.2)	87,825 (4.6)	88,286 (3.5)	88,527 (4.7)	88,731 (4.6)	0.2

주: () 전년동월대비 증감률(%)

자료: 산업단지공단 경인지역본부

(그림 2-19) 인천지역 국가산업단지 고용현황 추이

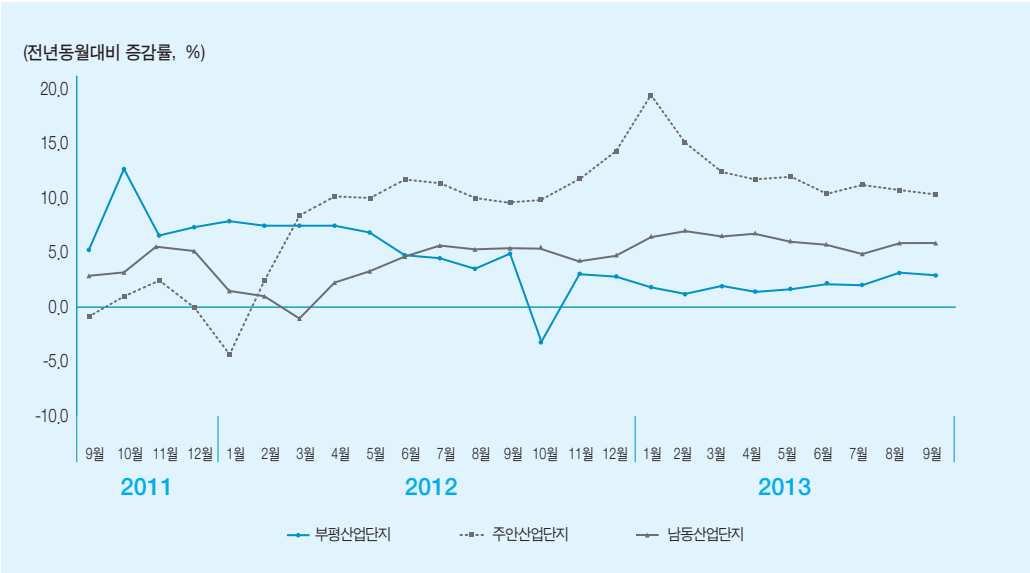

■ 국가산업단지 가동률현황

- 9월 인천지역 국가산업단지 총 가동률은 78.6%로 전년동월대비 2.0%p 하락, 전월대비 0.1%p 하락
 - 부평산업단지: 전년동월대비 1.0%p 하락, 전월대비 0.2%p 하락한 80.0%
 - 주안산업단지: 전년동월대비 4.6%p 하락, 전월대비 2.7%p 하락한 77.8%
 - 남동산업단지: 전년동월대비 0.3%p 하락, 전월대비 0.1%p 하락한 77.9%

〈표 2-23〉 국가산업단지 가동률현황

(단위: %, %p)

구 분	2013년						전월대비 증감량(%p)
	4월	5월	6월	7월	8월	9월	
합 계	79.6 (-1.7)	79.6 (-2.0)	80.7 (-0.7)	79.9 (-1.2)	79.6 (0.4)	78.6 (-2.0)	-1.0
부평산업단지	77.9 (-5.9)	77.7 (-6.2)	79.8 (-2.8)	79.5 (-3.4)	80.2 (-1.2)	80.0 (-1.0)	-0.2
주안산업단지	82.3 (0.5)	83.4 (0.0)	83.9 (0.6)	81.8 (-0.4)	80.5 (2.3)	77.8 (-4.6)	-2.7
남동산업단지	78.7 (0.2)	78.7 (0.2)	78.4 (0.2)	78.3 (0.1)	78.0 (0.2)	77.9 (-0.3)	-0.1

주: () 전년동월대비 증감량(%p)
자료: 산업단지공단 경인지역본부

(그림 2-20) 인천지역 국가산업단지 가동률현황 추이

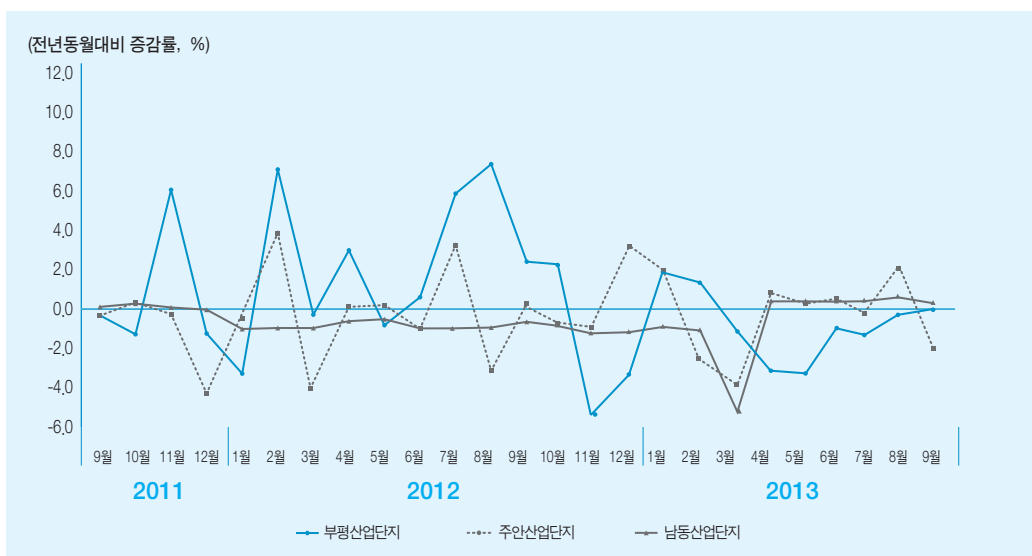

3) 건설업

■ 인천광역시 건설수주액

- 10월 건설수주액은 7,230억원으로 전년동월대비 196.3% 증가, 전월대비 86.8% 증가

〈표 2-24〉 건설수주액 (단위: 십억원, %)

구 분	2013년						전월대비 증감률(%)
	5월	6월	7월	8월	9월	10월	
전 국	5,889 (-18.4)	7,090 (-40.4)	5,420 (-14.6)	4,690 (-8.4)	5,890 (-4.9)	8,092 (47.1)	35.5
인 천	541 (641.1)	153 (-89.0)	179 (-50.0)	434 (134.6)	377 (53.3)	723 (196.3)	86.8
전국대비 인천비중(%)	9.2	2.2	3.3	9.3	6.4	8.9	-

주: () 전년동월대비 증감률(%)
자료: 통계청

(그림 2-21) 인천지역 건설수주액 추이 및 전국대비 비중

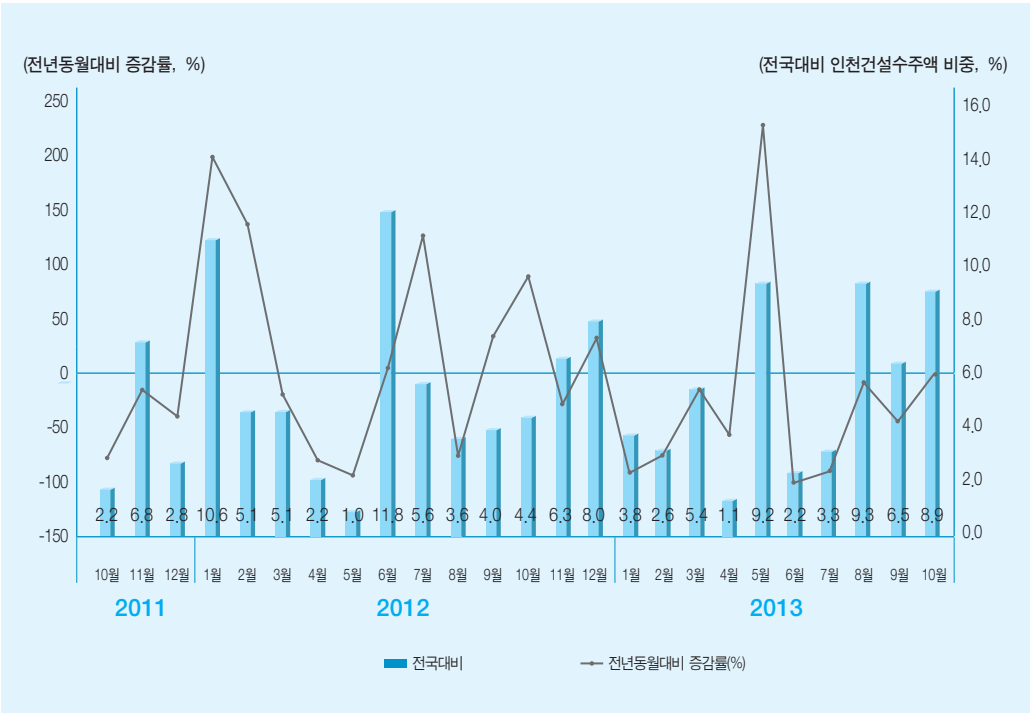

■ 인천광역시 건축허가면적

- 10월 건축허가면적은 11만 6천 m²로 전년동월대비 26.6% 감소, 전월대비 66.6% 감소

〈표 2-25〉 건축허가면적

(단위: 천m², %)

구 분	2013년						전월대비 증감률(%)
	5월	6월	7월	8월	9월	10월	
전 국	10,838 (-12.9)	10,007 (14.8)	11,234 (-1.8)	10,417 (3.9)	10,298 (-11.2)	10,569 (5.9)	2.6
인 천	958 (41.4)	735 (162.5)	340 (-27.0)	419 (143.6)	347 (-41.7)	116 (-26.6)	-66.6
전국대비 인천비중(%)	8.8	7.3	3.0	4.0	3.4	1.1	-

주: () 전년동월대비 증감률(%)
자료: 국토해양부

(그림 2-22) 건축허가면적 증감률 추이 및 전국 비중

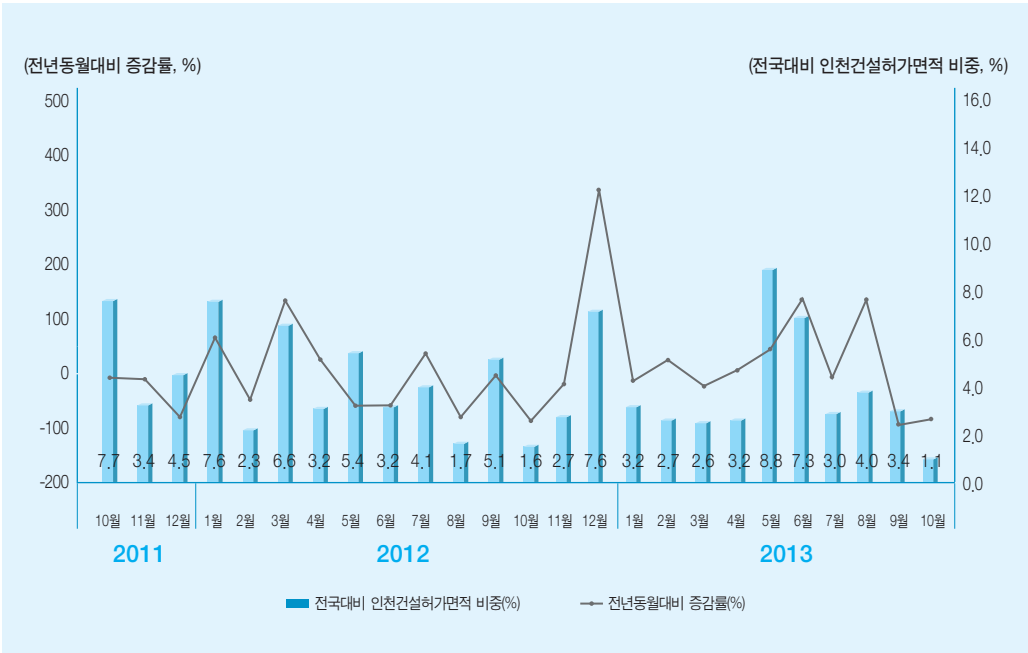

4. 소비와 물가

1) 소비

■ 인천광역시 대형소매점 경성판매액

- 10월 대형소매점 경성판매액은 2,804억원으로 전년동월대비 0.3% 감소, 전월대비 9.3% 감소
- 10월 백화점 경성판매액은 766억원으로 전년동월대비 4.3% 감소, 전월대비 7.3% 증가
- 10월 대형마트 경성판매액은 2,038억원으로 전년동월대비 1.3% 증가, 전월대비 14.3% 감소

〈표 2-26〉 대형소매점 경성판매액 (경성금액, 단위: 억원, %)

구 분	2013년						전월대비 증감률(%)
	5월	6월	7월	8월	9월	10월	
전 국	62,909 (1.3)	60,268 (6.1)	58,753 (0.8)	59,141 (6.4)	67,235 (2.5)	63,091 (1.4)	-6.2
인 천	2,897 (1.0)	2,787 (5.2)	2,676 (-0.9)	2,697 (2.6)	3,009 (-2.6)	2,804 (-0.3)	-9.3
백화점	767 (-2.7)	673 (-1.3)	569 (-9.9)	545 (2.5)	714 (0.8)	766 (-4.3)	7.3
대 형 마 트	2,130 (2.3)	2,114 (7.5)	2,107 (1.8)	2,149 (2.4)	2,377 (-3.9)	2,038 (1.3)	-14.3

주: () 전년동월대비 증감률(%)
자료: 통계청

(그림 2-23) 전국과 인천의 대형소매점 경성판매 추이

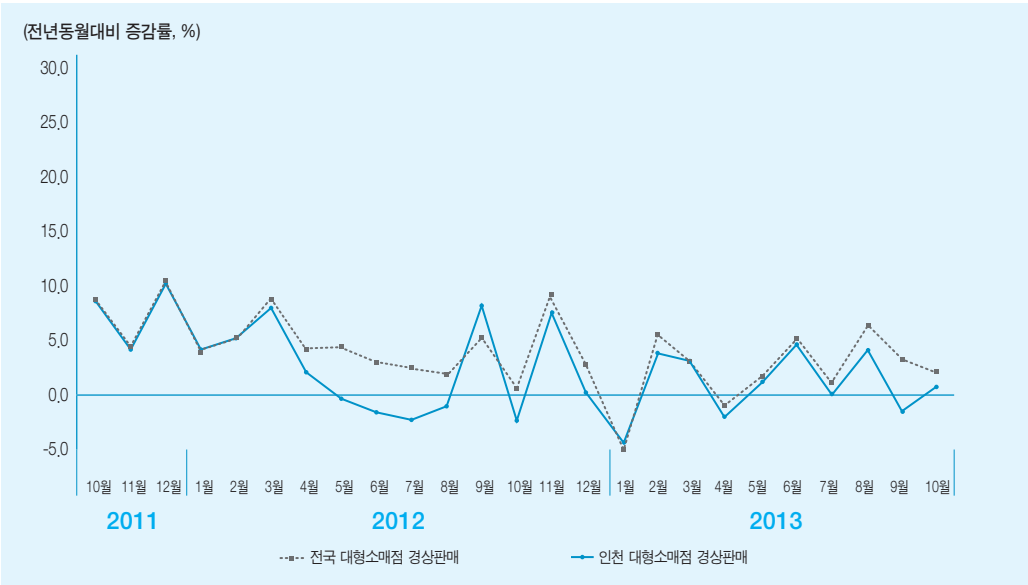

2) 물가

■ 인천광역시 소비자물가 및 생활물가

- 11월 소비자물가지수는 106.7로 전년동월대비 0.9% 상승, 전월대비 동일
- 11월 상품물가지수는 110.2로 전년동월대비 1.1% 상승, 전월대비 0.1% 상승
- 11월 서비스물가지수는 103.9로 전년동월대비 0.7% 상승, 전월대비 동일
- 11월 생활물가지수는 105.5로 전년동월대비 0.2% 상승, 전월대비 0.2% 하락
- 11월 신선식품물가지수는 106.7로 전년동월대비 0.9% 상승, 전월대비 동일

〈표 2-27〉 소비자물가 동향 (2010=100, %)

구 분		2013년						전월대비 증감률(%)
		6월	7월	8월	9월	10월	11월	
전 국		107.3 (1.1)	107.6 (1.6)	107.9 (1.5)	108.1 (1.1)	107.8 (0.9)	107.8 (1.2)	-0.02
인 천		106.4 (1.1)	106.4 (1.2)	106.7 (1.2)	107.0 (0.8)	106.7 (0.5)	106.7 (0.9)	0.0
상 품 성질별	상 품	109.7 (1.2)	109.7 (1.7)	110.3 (1.5)	110.9 (0.8)	110.1 (0.3)	110.2 (1.1)	0.1
	서비스	103.7 (1.0)	103.8 (1.0)	104.0 (0.9)	103.8 (0.8)	103.9 (0.8)	103.9 (0.7)	0.0
생활물가		105.5 (0.6)	105.3 (0.7)	105.9 (0.8)	106.2 (0.1)	105.6 (-0.2)	105.5 (0.2)	-0.2
신선식품		106.4 (1.1)	106.4 (1.2)	106.7 (1.2)	107.0 (0.8)	106.7 (0.5)	106.7 (0.9)	0.0

주: 1) () 전월대비 증감률(%)
2) 2010=100은 2010년을 기준년도로 하여 작성되었음을 의미하고, 이것은 각종 경제지표의 기준년(2010년)과 일치시킴으로서 자료의 비교 및 활용성을 제고하기 위함임.
자료 : 통계청

(그림 2-24) 소비자물가지수 증감률 추이

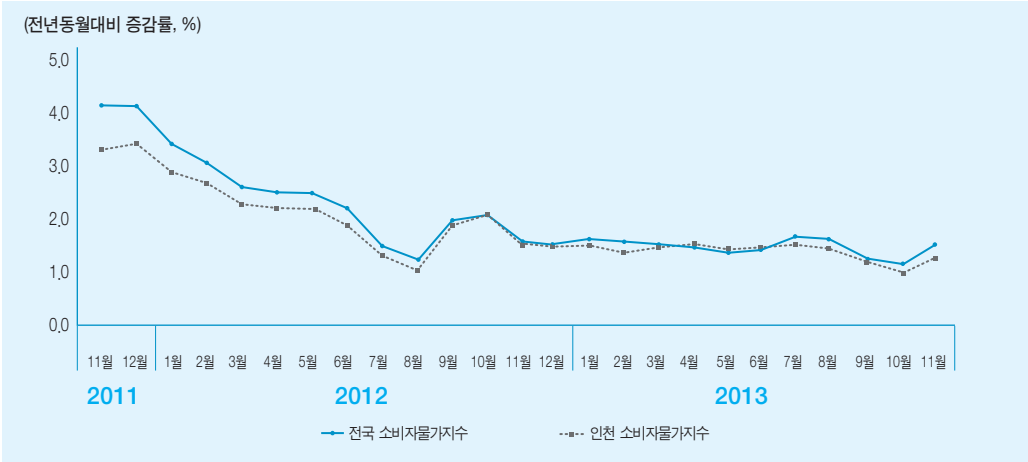

5. 일자리

■ 인천광역시 경제활동인구

- 11월 기준 전년동월대비 기준 전국 경제활동인구는 2.3% 증가, 경제활동참가율은 0.7%p 증가
 - 11월 인천의 경제활동인구는 150만 8천명으로 전년동월대비 0.6% 증가, 전월대비 19.0% 감소
 - 11월 인천의 경제활동참가율은 63.4%로 전국평균보다 높으며, 전년동월대비 0.9%p 감소, 전월대비 0.9%p 감소

〈표 2-28〉 경제활동인구 (단위: 천명, %, %p)

구 분		2013년						전월대비 증감
		6월	7월	8월	9월	10월	11월	
경제 활동 인구	전 국	26,291 (1.4)	26,301 (1.5)	26,074 (1.8)	26,186 (1.7)	26,268 (1.9)	23,230 (2.3)	-0.2
	인 천	1,518 (1.2)	1,518 (0.9)	1,519 (2.4)	1,521 (2.5)	1,527 (1.9)	1,508 (0.6)	-19.0
	남 자	888 (1.7)	887 (0.5)	884 (1.6)	884 (2.1)	891 (2.2)	880 (0.5)	-1.4
	여 자	630 (0.3)	631 (1.4)	635 (3.4)	637 (3.1)	637 (1.8)	628 (0.6)	-1.6
경제 활동 참가 율	전 국	62.5 (1.3)	62.4 (0.2)	61.8 (0.3)	62.1 (0.3)	62.2 (0.4)	62.1 (0.7)	-0.1
	인 천	64.3 (-0.9)	64.2 (-0.9)	64.1 (0.0)	64.1 (0.2)	64.3 (-0.1)	63.4 (-0.9)	-0.9
	남 자	76.2 (-0.5)	75.9 (-1.5)	75.5 (-0.5)	75.4 (-0.1)	75.9 (0.0)	74.9 (-1.1)	1.0
	여 자	52.7 (-1.2)	52.4 (-0.5)	52.9 (0.5)	53.0 (0.4)	53.0 (-0.1)	52.1 (-0.7)	-0.9

주: 1) () 경제활동인구의 경우 전년동월대비 증감률(%)이고, 경제활동참가율은 전년차(%p) 임
2) 전월대비 증감의 경우 경제활동인구는 전월대비 증감률(%)이고, 경제활동참가율은 전월대비 증감차(%p)임
자료: 통계청

■ 인천광역시 취업자

- 11월 인천의 취업자는 145만 2천명으로 전년동월대비 0.6% 증가, 전월대비 1.4% 감소
 - 11월 취업자는 전년동월대비 9천명 증가, 전월대비 2만명 감소
 - 11월 청년층 취업자는 22만 5천명, 고령층 취업자는 29만 6천명으로 청년층 취업자는 전년동월대비 1만 2천명 감소, 고령층취업자는 2만 4천명 증가

〈표 2-29〉 성별 · 연령별 취업동향

(단위: 천명, %)

구 분		2013년						전월대비 증감률(%)
		6월	7월	8월	9월	10월	11월	
성 별 취업자	전 국	25,478 (1.4)	25,473 (1.5)	25,291 (1.7)	25,466 (1.9)	25,545 (1.9)	25,530 (2.4)	-0.1
	인 천	1,464 (2.2)	1,454 (1.3)	1,458 (3.0)	1,468 (3.1)	1,472 (2.2)	1,452 (0.6)	-1.4
	남 자	852 (2.5)	849 (1.0)	847 (1.9)	849 (2.0)	857 (2.3)	852 (1.7)	-0.6
	여 자	613 (2.0)	605 (1.7)	611 (4.3)	618 (4.4)	615 (2.0)	601 (-0.8)	-2.3
청년층 취업자	전 국	3,822 (-1.2)	3,897 (-2.6)	3,808 (-1.6)	3,813 (1.0)	3,773 (0.8)	3,816 (1.4)	1.1
	인 천	235 (-0.4)	231 (-8.3)	232 (-0.9)	235 (4.4)	225 (-3.8)	225 (-5.1)	0.0
고령층 취업자	전 국	5,924 (5.7)	5,922 (7.1)	5,875 (6.5)	5,971 (6.4)	6,038 (6.9)	5,977 (8.0)	-1.0
	인 천	296 (7.2)	291 (9.4)	293 (9.3)	297 (8.8)	300 (10.3)	296 (8.8)	-1.3
	55~59세	136 (9.7)	134 (12.6)	134 (6.3)	133 (4.7)	134 (5.5)	136 (6.3)	1.5
	60세 이상	160 (5.3)	157 (6.8)	159 (12.0)	164 (12.3)	166 (14.5)	160 (11.1)	-3.6

주: () 전년동월대비 증감률(%), 청년층 취업자는 15~29세, 고령층 취업자는 55세 이상
자료: 통계청

(그림 2-25) 전국과 인천의 취업자 증감률 추이

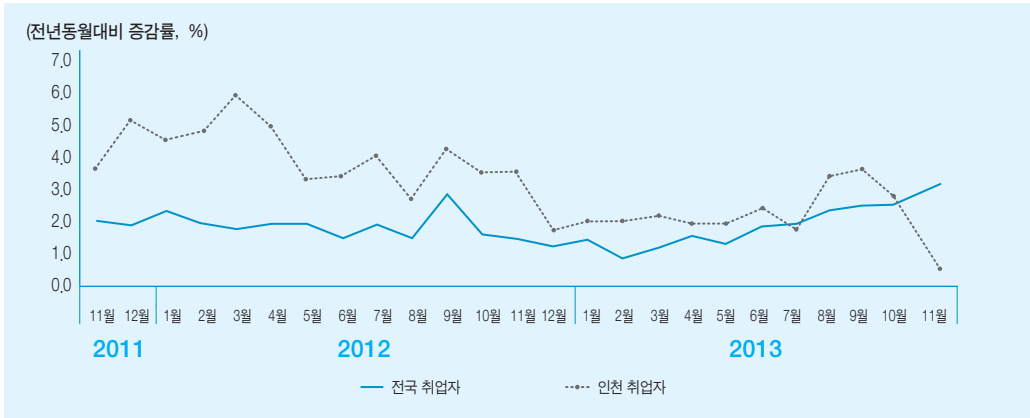

(그림 2-26) 전국과 인천의 청년층 취업자 증감률 추이

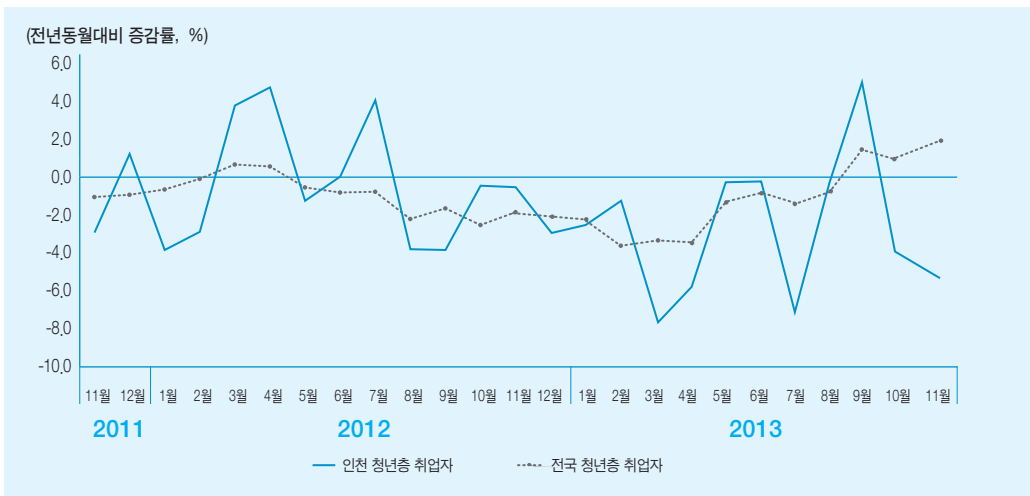

(그림 2-27) 전국과 인천의 고령층 취업자 증감률 추이

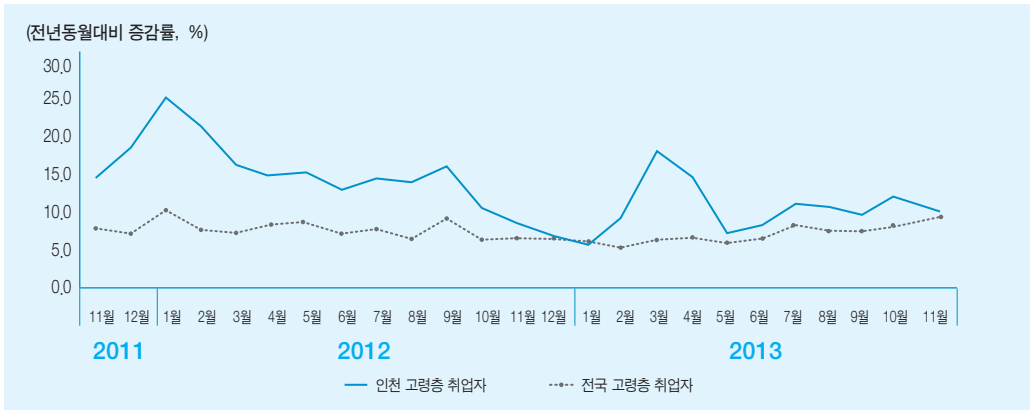

- 11월 산업별 취업자는 전년동월대비 제조업 1.8% 증가, 도소매·음식숙박업 7.7% 증가, 전기·운수·통신·금융 4.6% 감소, 사업, 개인 및 공공서비스, 기타 2.1% 증가, 사회간접자본 및 기타서비스업 2.3% 증가, 건설업 동일
- 11월 직업별 취업자는 전년동월대비 전문기술행정관리사 6.9% 감소, 사무종사자 3.5% 증가, 단순노무종사자 4.8% 증가, 서비스·판매종사자 1.2% 감소
- 11월 종사상지위별 취업자는 전년동월대비 임금근로자는 1.9% 증가, 비임금근로자 3.5% 감소

〈표 2-30〉 인천지역의 산업별, 직업별, 종사상 지위별 취업동향

(단위: 천명, %)

구 분		2013년						전월대비 증감률(%)
		6월	7월	8월	9월	10월	11월	
산 업 별	제조업	336 (4.3)	338 (3.0)	335 (6.3)	338 (2.4)	338 (3.4)	331 (1.8)	-2.1
	사회간접자본 및 기타서비스업	1,090 (0.8)	1,079 (0.5)	1,081 (1.5)	1,091 (0.9)	1,099 (1.2)	1,093 (2.3)	-0.5
	건설업	100 (-4.8)	94 (-7.8)	97 (-3.0)	97 (0.0)	95 (-2.1)	91 (0.0)	-4.2
	도소매·음식숙박업	316 (-48.6)	313 (0.0)	314 (3.0)	326 (3.2)	332 (3.8)	337 (7.7)	1.5
	사업, 개인 및 공공서비스, 기타	481 (1.1)	483 (1.5)	481 (1.7)	480 (2.1)	480 (1.5)	477 (2.1)	-0.6
	전기·운수·통신·금융	193 (4.3)	189 (3.3)	189 (1.1)	189 (-4.5)	193 (-2.0)	188 (-4.6)	-2.6
직 업 별	전문기술행정관리사	286 (0.7)	286 (-0.3)	278 (-3.8)	279 (-3.8)	277 (-3.8)	270 (-6.9)	-2.5
	사무종사자	258 (2.0)	262 (6.1)	263 (4.8)	267 (6.8)	268 (5.1)	266 (3.5)	-0.7
	서비스·판매종사자	321 (-3.6)	321 (-3.6)	319 (-4.5)	320 (-0.9)	322 (-2.7)	326 (-1.2)	1.2
	단순노무종사자	563 (4.8)	550 (2.4)	568 (9.0)	568 (6.8)	575 (6.3)	563 (4.8)	-2.1
종사상 지위별	임금근로자	1,135 (3.7)	1,123 (2.7)	1,129 (4.3)	1,134 (4.1)	1,135 (3.5)	1,120 (1.9)	-1.3
	비임금근로자	329 (-2.4)	331 (-3.2)	329 (-1.8)	333 (-0.6)	337 (-2.0)	332 (-3.5)	-1.5

주: () 전년동월대비 증감률(%)

자료: 통계청

■ 인천광역시 고용률

- 11월 고용률은 61.0%로 전년동월대비 0.9%p 감소, 전월대비 0.9%p 감소
 - 남자의 고용률은 72.4%로 전년동월대비 0.3%p 감소, 여자의 고용률은 49.9%로 전년동월대비 1.4%p 감소

〈표 2-31〉 고용률 동향 (단위: %, %p)

구 분	2013년						전월대비 증 감 량
	6월	7월	8월	9월	10월	11월	
전 국	60.5 (0.1)	60.4 (0.1)	60.0 (0.3)	60.4 (0.4)	60.5 (0.4)	60.4 (0.7)	-0.1
인 천	62.0 (-0.2)	61.5 (-0.6)	61.5 (0.3)	61.8 (0.5)	61.9 (0.5)	61.0 (-0.9)	-0.9
남 자	73.0 (-0.1)	72.6 (-1.1)	72.3 (-0.3)	72.4 (-0.2)	73.0 (0.1)	72.4 (-0.3)	-0.6
여 자	51.3 (-0.3)	50.6 (-0.3)	50.9 (0.9)	51.5 (1.1)	51.1 (-0.1)	49.9 (-1.4)	-1.2

주: () 전년동월대비 증감률(%p)
자료: 통계청

(그림 2-28) 7대 특 · 광역시 고용률 현황 (2013년 11월)

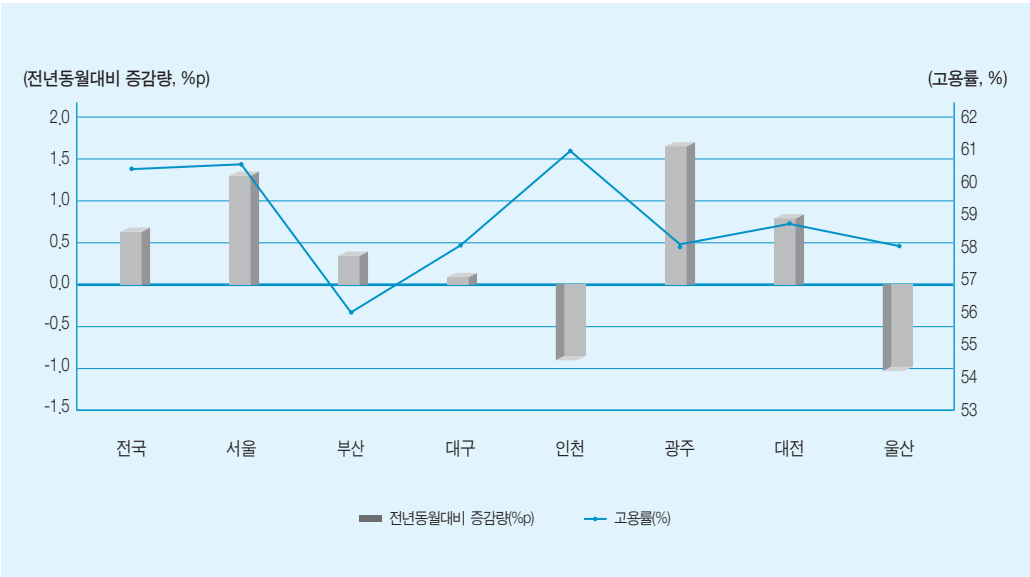

인천광역시 실업률

- 11월 실업자는 5만 6천명으로 전년동월대비 동일
 - 남자 실업자 2만 9천명, 여자 실업자 2만 7천명
- 11월 실업률은 3.7%로 전년동월대비 동일, 전월대비 0.1%p 증가
 - 남자의 실업률은 3.3%로 전년동월대비 1.1%p 감소, 여자의 실업률은 4.4%로 전년동월대비 1.5%p 증가

〈표 2-32〉 실업률 동향 (단위: %, %p)

구 분	2013년						전월대비 증 감 량
	6월	7월	8월	9월	10월	11월	
전 국	3.1 (-0.1)	3.1 (0.0)	3.0 (0.0)	2.7 (-0.2)	2.8 (0.0)	2.7 (-0.1)	-0.1
인 천	3.5 (-1.1)	4.2 (-0.4)	4.0 (-0.5)	3.5 (-0.5)	3.6 (-0.2)	3.7 (0.0)	0.1
남 자	4.1 (-0.7)	4.3 (-0.5)	4.2 (-0.3)	3.9 (0.0)	3.8 (-0.2)	3.3 (-1.1)	-0.5
여 자	2.7 (-1.6)	4.1 (-0.3)	3.8 (-0.9)	2.9 (-1.3)	3.5 (-0.2)	4.4 (1.5)	0.9

주: () 전년동월대비 증감률(%p)
자료: 통계청

(그림 2-29) 7대 특 · 광역시 실업률 현황 (2013년 11월)

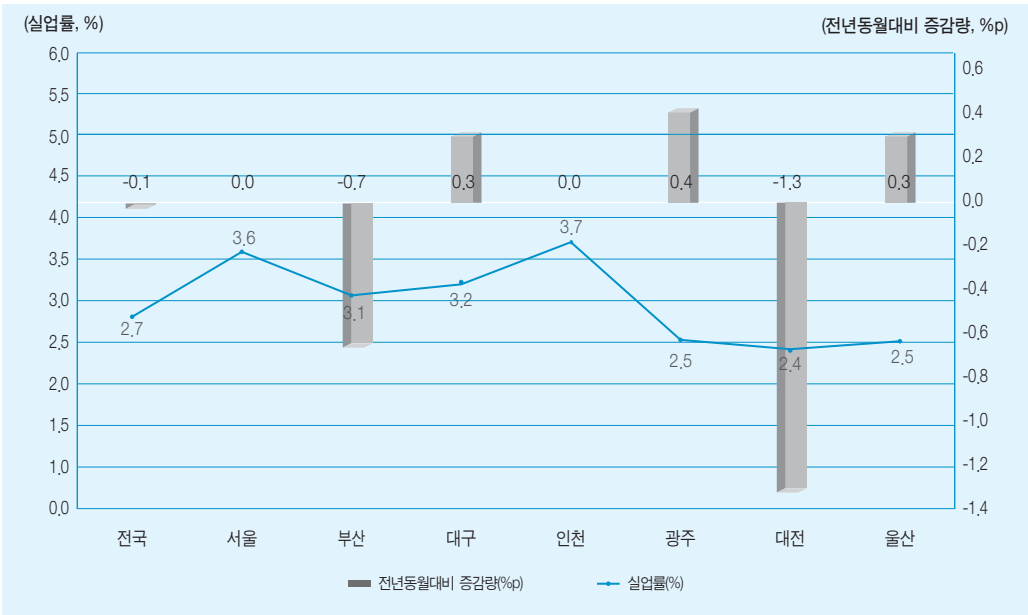

6. 부동산

1) 가격

■ 인천광역시 주택매매가격 및 주택전세가격

- 11월 주택매매가격종합지수는 98.8로 전년동월대비 1.2% 하락, 전월대비 0.3% 상승
- 11월 주택전세종합가격지수는 105.5로 전년동월대비 5.5% 상승, 전월대비 0.9% 상승

(그림 2-30) 7대 특·광역시 주택가격 동향 (2013년 11월)

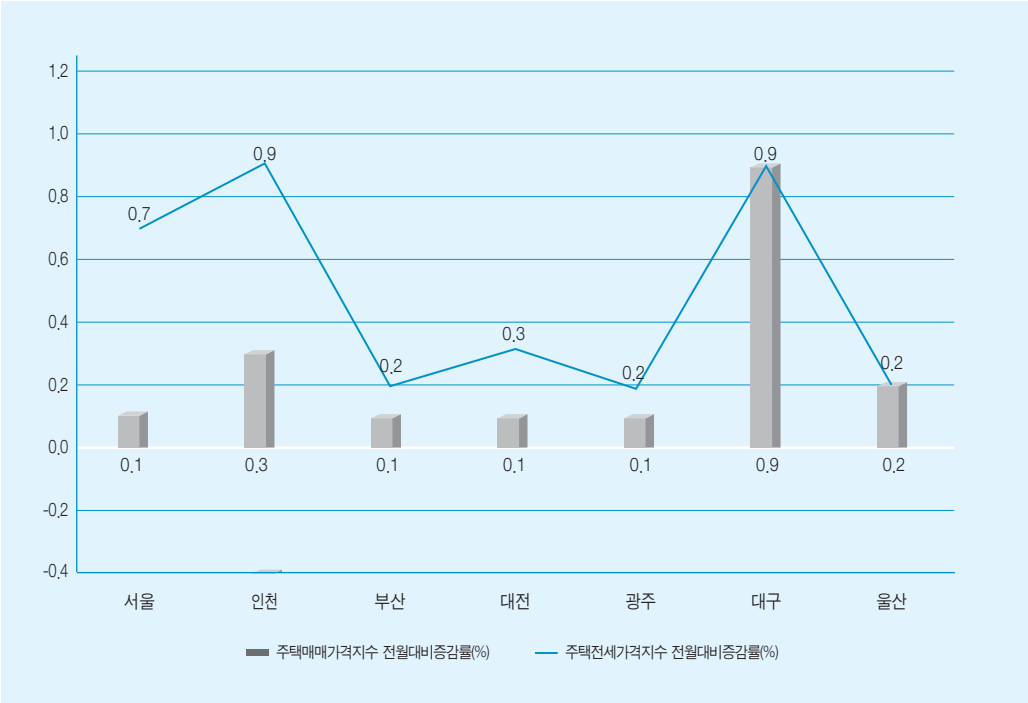

〈표 2-33〉 주택 매매가격지수 및 전세가격지수

(2012.11=100, %)

구 분			2013년						전월대비 증감률(%)
			6월	7월	8월	9월	10월	11월	
매 매 가 격 지 수	전 국	종 합	99.7 (-0.8)	99.7 (-0.8)	99.5 (-0.8)	99.6 (-0.6)	99.9 (-0.2)	100.1 (0.1)	0.2
		아파트	99.8 (-1.0)	99.7 (-0.9)	99.6 (-0.9)	99.7 (-0.6)	100.1 (0.0)	100.4 (0.4)	0.3
		연 립	99.1 (-1.3)	99.0 (-1.3)	98.8 (-1.4)	98.8 (-1.4)	98.8 (-1.3)	98.8 (-1.2)	0.0
		단 독	100.2 (0.4)	100.2 (0.3)	100.1 (0.2)	100.1 (-0.2)	100.2 (0.2)	100.2 (0.2)	0.0
	인 천	종 합	98.4 (-3.4)	98.3 (-3.3)	98.1 (-3.2)	98.1 (-2.7)	98.5 (-1.9)	98.8 (-1.2)	0.3
		아파트	98.3 (-3.7)	98.2 (-3.5)	98.1 (-3.5)	98.2 (-2.8)	98.9 (-1.5)	99.4 (-0.6)	0.5
		연 립	98.0 (-3.5)	97.7 (-3.5)	97.4 (-3.6)	97.2 (-3.4)	97.0 (-3.4)	97.0 (-3.0)	0.0
		단 독	98.6 (-2.6)	98.7 (-2.4)	98.6 (-2.2)	98.5 (-2.2)	98.4 (-2.0)	98.4 (-1.6)	0.0
전 세 가 격 지 수	전국	종 합	102.0 (3.5)	102.3 (3.6)	102.7 (4.0)	103.2 (4.2)	103.9 (4.3)	104.5 (4.5)	0.5
		아파트	102.7 (4.6)	103.2 (4.9)	103.8 (5.4)	104.5 (5.7)	105.6 (6.1)	106.3 (6.3)	0.7
		연 립	101.2 (2.1)	101.5 (2.3)	101.8 (2.4)	102.1 (2.6)	102.5 (2.6)	102.8 (2.8)	0.3
		단 독	100.5 (1.2)	100.5 (1.1)	100.6 (1.1)	100.7 (1.0)	100.9 (1.0)	101.0 (1.0)	0.1
	인천	종 합	101.8 (2.8)	102.2 (3.1)	102.8 (3.7)	103.5 (4.2)	104.6 (4.9)	105.5 (5.5)	0.9
		아파트	102.4 (3.7)	102.9 (4.1)	103.8 (4.9)	104.7 (5.6)	106.4 (6.9)	107.9 (7.9)	1.4
		연 립	100.8 (1.2)	101.1 (1.5)	101.3 (1.8)	101.8 (2.1)	102.3 (2.3)	102.7 (2.7)	0.4
		단 독	100.8 (1.4)	101.0 (1.5)	101.0 (1.4)	101.0 (1.3)	101.2 (1.3)	101.3 (1.3)	0.1

주:

1) () 전년동월대비 증감률(%)

2) 2012.11=100은 2012년 11월을 기준으로 하여 작성되었음을 의미하고, 이것은 각종 경제지표의 기준년월(2012년11월)과 일치시킴으로서 자료의 비교 및 활용성을 제고하기 위함임

자료: 한국감정원 부동산통계정보시스템

■ 인천광역시 지가변동률

- 11월 지가변동률은 0.103%로 전년동월대비 0.105%p 상승, 전월대비 0.014%p 상승

〈표 2-34〉 지가변동률 (단위: %, %p)

구 분	2013년						전월대비 증감률(%p)
	6월	7월	8월	9월	10월	11월	
전국 평균 지가변동률	0.105 (0.008)	0.019 (-0.046)	0.001 (-0.031)	0.076 (0.052)	0.152 (0.093)	0.156 (0.089)	0.004
인천 평균 지가변동률	0.112 (0.067)	-0.013 (-0.031)	0.023 (0.053)	0.056 (0.074)	0.089 (0.061)	0.103 (0.105)	0.014
전	-0.031 (-0.195)	-0.103 (-0.126)	0.299 (0.298)	-0.062 (0.047)	-0.099 (-0.097)	-0.096 (0.168)	0.195
답	-0.108 (-0.121)	-0.143 (-0.282)	-0.240 (-0.213)	-0.093 (-0.095)	0.033 (0.044)	0.244 (0.210)	0.211
주거용(대)	0.095 (0.067)	0.090 (0.060)	-0.009 (-0.014)	0.056 (0.105)	0.165 (0.152)	0.222 (0.302)	0.057
상업용(대)	0.146 (0.114)	0.013 (0.017)	0.047 (0.089)	-0.799 (-0.862)	0.060 (0.004)	-0.134 (-0.195)	-0.194
임 야	0.049 (0.062)	0.169 (0.171)	-0.727 (-0.220)	0.217 (0.242)	0.113 (0.125)	0.035 (0.079)	-0.078
공 장	0.145 (0.068)	0.069 (-0.127)	0.202 (0.232)	-0.006 (0.046)	-0.119 (-0.270)	-0.199 (-0.472)	-0.080

주: () 전년동월대비 증감률(%p)
자료: 국토해양부

(그림 2-31) 7대 특·광역시 지가변동률 (2013년 11월)

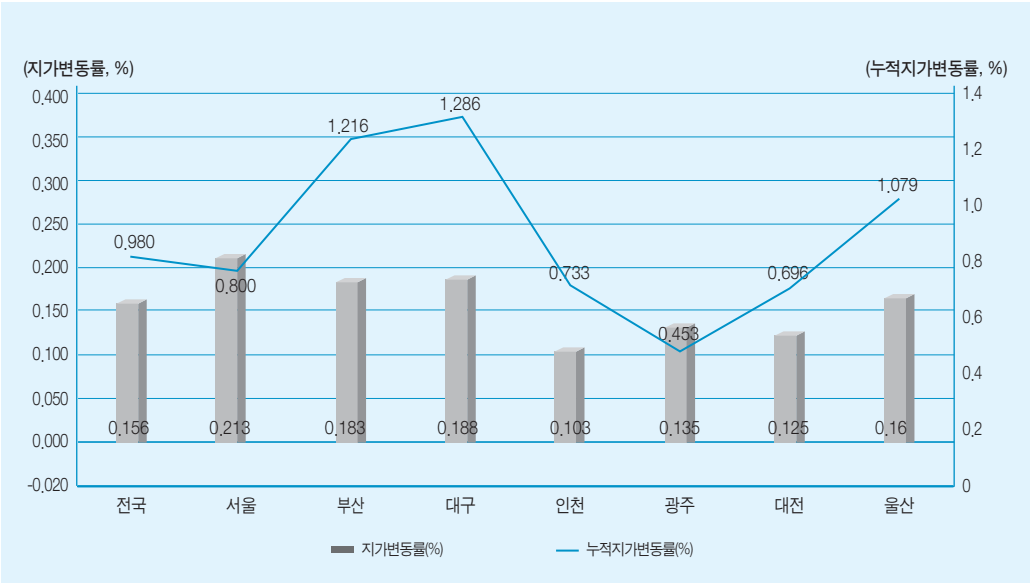

2) 거래

■ 인천광역시 아파트거래

- 11월 아파트 거래량은 5,147건으로 전년동월대비 151건 증가, 전월대비 57건 증가

〈표 2-35〉 아파트거래량

(단위: 건)

구 분	2013년						전월대비 증 감 량
	6월	7월	8월	9월	10월	11월	
합 계	6,647 (3,266)	2,462 (-936)	2,496 (-1,529)	3,087 (-461)	5,090 (-479)	5,147 (151)	57
40㎡이하	309 (36)	181 (-66)	189 (-81)	189 (-65)	361 (63)	248 (-108)	-113
41㎡~60㎡	2,246 (1,486)	648 (-174)	902 (93)	1,066 (281)	1,798 (271)	1,523 (90)	-275
61㎡~85㎡	2,605 (1,538)	878 (-195)	958 (-696)	1,198 (-187)	2,000 (-138)	2,084 (21)	84
86㎡~135㎡	1,293 (167)	636 (-491)	403 (-771)	499 (-544)	803 (-700)	1,175 (107)	372
136㎡~165㎡	157 (4)	105 (-13)	57 (-53)	58 (-12)	116 (23)	108 (46)	-8
166㎡~198㎡	23 (21)	4 (-6)	5 (-1)	5 (-5)	5 (0)	4 (-7)	-1
199㎡초과	14 (0)	10 (2)	3 (-2)	4 (-1)	7 (-5)	5 (-3)	-2

주: () 전년동월대비 증감량

자료: 국토해양부

(그림 2-32) 규모별 아파트 거래량 추이

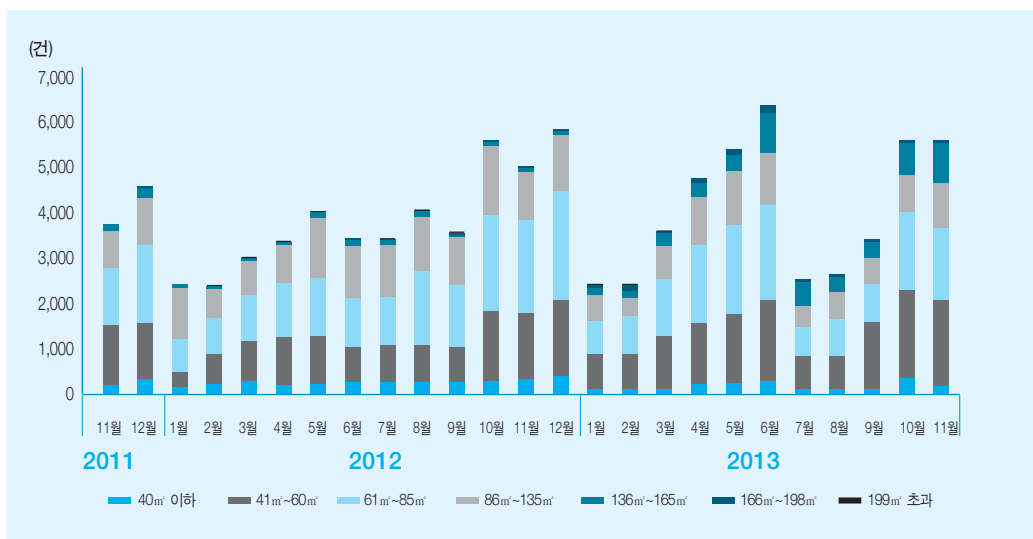

■ 인천광역시 토지거래

- 11월 토지거래 필지는 3천 903건으로 전년동월대비 1.0% 증가, 전월대비 2.7% 감소
- 11월 토지거래 면적은 239만㎡로 전년동월대비 68.4% 증가, 전월대비 2.8% 증가

〈표 2-36〉 토지 거래 (단위: 건, 천㎡, %)

구 분	2013년						전월대비 증감률(%)
	6월	7월	8월	9월	10월	11월	
필 지	11,345 (63.8)	6,056 (-15.0)	6,214 (-18.7)	6,611 (-17.9)	9,566 (0.4)	3,903 (1.0)	-2.7
면 적	1,280 (3.6)	1,631 (9.2)	2,337 (42.7)	1,886 (11.0)	2,329 (67.2)	2,395 (68.4)	2.8

주: () 전년동월대비 증감률(%)
자료: 국토해양부

(그림 2-33) 토지거래 필지 및 면적 추이

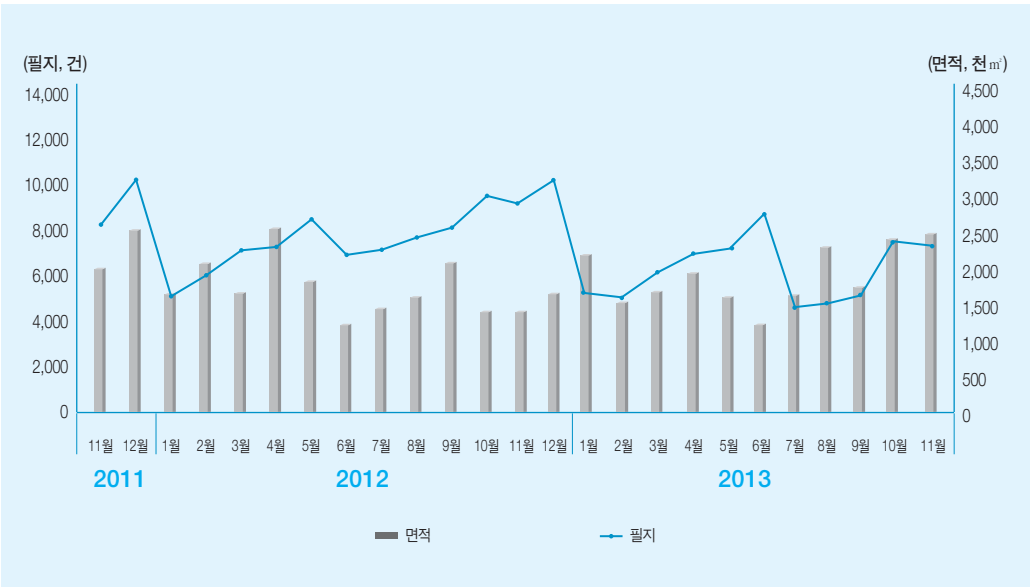

■ 인천광역시 공동주택 미분양현황

- 10월 미분양 공동주택은 4,335세대로 전년동월대비 154세대 증가, 전월대비 505세대 감소

〈표 2-37〉 공동주택 미분양 현황 (단위: 세대)

구 분	2013년						전월대비 증 감 량
	5월	6월	7월	8월	9월	10월	
미 분 양 공동주택수	4,920 (918)	5,223 (1,165)	5,281 (1,069)	5,130 (918)	4,840 (420)	4,335 (154)	-505

주:
1. () 전년동월대비 증감량
자료: 국토해양부

(그림 2-34) 공동주택 미분양 추이

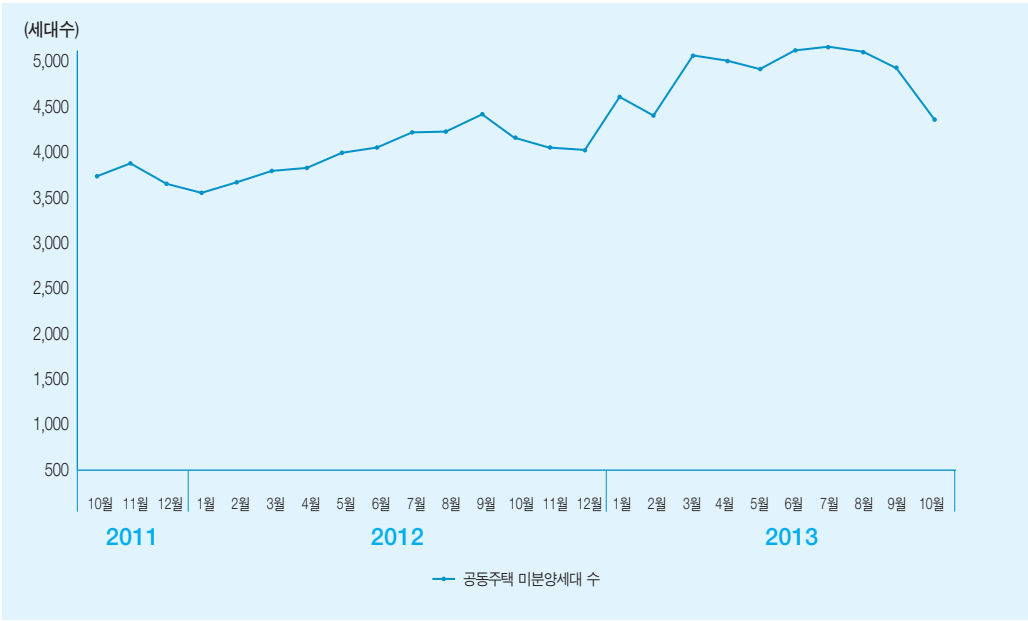

7. 금융

■ 인천광역시 어음부도율

- 10월 어음부도율은 0.25%로 전년동월대비 0.03%p 증가, 전월대비 0.32%p 감소

〈표 2-38〉 어음 부도율 (단위: %, %p)

구 분	2013년						전월대비 증감차
	5월	6월	7월	8월	9월	10월	
전 국	0.12 (0.03)	0.08 (-0.04)	0.14 (0.02)	0.10 (-0.02)	0.24 (0.12)	0.22 (0.06)	0.06
인 천	0.45 (0.12)	0.70 (0.35)	0.36 (0.03)	0.36 (0.15)	0.57 (0.40)	0.25 (0.03)	-0.32

주: 어음부도율은 증감차를 나타냄, () 전년동월대비 값
자료: 중소기업청

(그림 2-35) 7대 특 · 광역시 어음부도율 (2013년 10월)

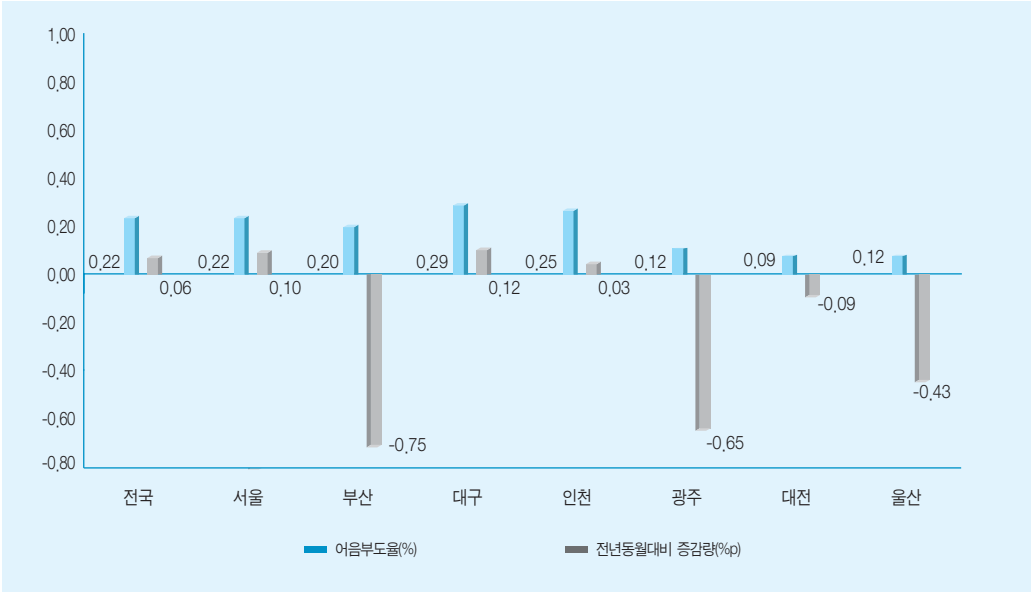

■ 신설법인수

- 10월 전국 신설법인수는 6,445개로 전년동월대비 14.3% 증가, 전월대비 24.3% 증가
- 10월 인천 신설법인수는 249개로 전년동월대비 5.0% 감소, 전월대비 13.2% 감소
- 10월 전국 7대 도시 신설법인 동향을 살펴보면 인천의 신설법인수는 서울, 부산에 이어 3번째로 높은 수준

〈표 2-39〉 신설법인수 추이 (단위: 개, %)

구 분	2013년						전월대비 증감률(%)
	5월	6월	7월	8월	9월	10월	
전 국	6,488 (5.9)	6,065 (-10.1)	7,140 (0.2)	6,098 (4.6)	5,185 (-9.0)	6,445 (14.3)	24.3
인 천	315 (38.8)	289 (0.7)	299 (-7.4)	290 (8.6)	287 (6.3)	249 (-5.0)	-13.2

주: () 전년동월대비 증감률(%)
자료: 중소기업청

(그림 2-36) 7대 특·광역시 신설법인수 동향 (2013년 10월)

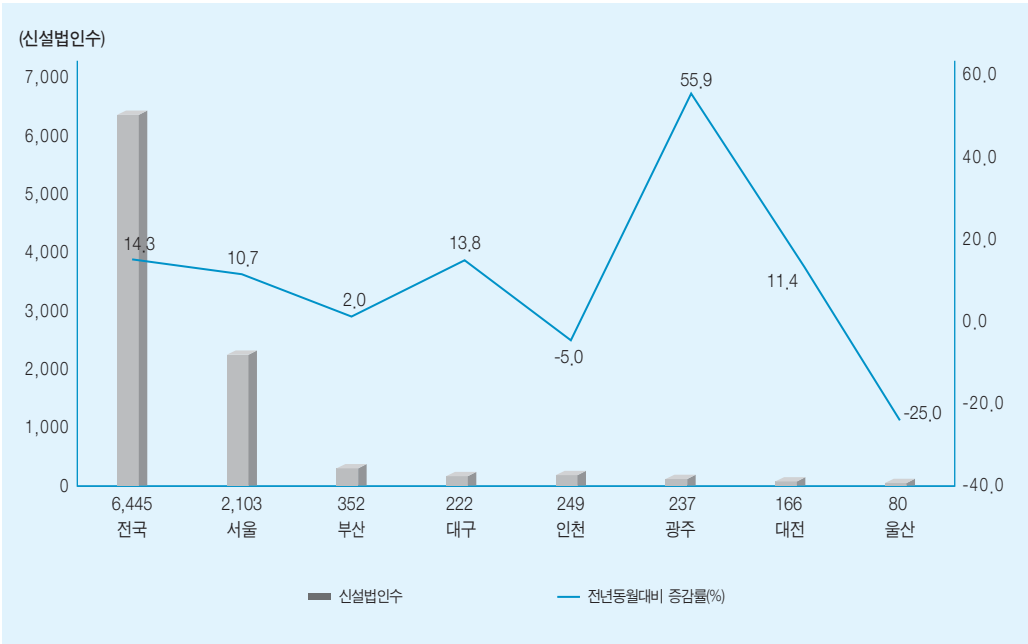

8. 수출 및 수입

1) 수출입 총괄

■ 인천광역시 무역수지

- 11월 수출은 23억 6천만 달러로 전년동월대비 1.7% 증가, 전월대비 2.0% 감소
- 11월 수입은 33억 7천만 달러로 전년동월대비 1.1% 증가, 전월대비 12.4% 증가
- 11월 무역수지는 10억 1천만달러 적자이며, 전년동월대비 동일, 전월대비 4억 2천만 달러 감소

〈표 2-40〉 수출입 동향

(단위: 백만\$, %)

구 분		2013년						전월대비 증감량(률)
		6월	7월	8월	9월	10월	11월	
전 국	수 출	46,690 (-1.0)	45,831 (2.6)	46,292 (7.5)	44,664 (-1.6)	50,488 (7.2)	47,899 (0.2)	-5.1
	수 입	40,719 (-3.0)	43,370 (3.3)	41,565 (1.1)	41,040 (-3.6)	45,612 (5.1)	43,101 (-0.6)	-5.5
	무 역 수 지	5,971 (802)	2,461 (-230)	4,727 (2,797)	3,624 (771)	4,876 (1,168)	4,798 (374)	-78
인 천	수 출	2,329 (-3.8)	2,055 (-5.5)	2,116 (8.3)	2,144 (1.7)	2,412 (13.3)	2,364 (1.7)	-2.0
	수 입	3,192 (1.1)	2,692 (-19.6)	3,389 (18.9)	2,619 (-21.2)	3,004 (-0.2)	3,377 (1.1)	12.4
	무 역 수 지	-863 (-116)	-638 (536)	-1,272 (-375)	-476 (738)	-592 (288)	-1,013 (0)	-421

주: 무역수지는 전월대비 증감량, 수·출입은 전월대비 증감률, () 전년동월대비 증감률(량)
자료: 무역협회

(그림 2-37) 수출입 동향

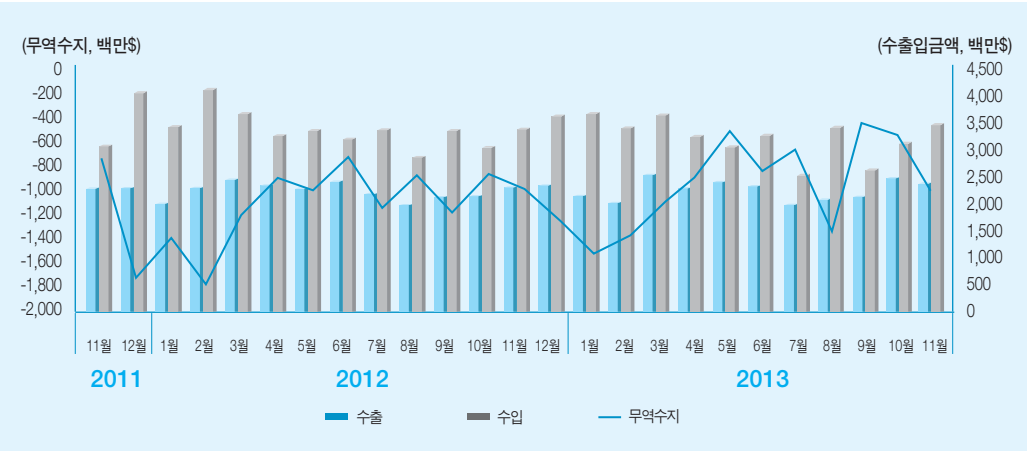

2) 수출

■ 인천광역시 품목별 수출

- 11월 주요 수출 품목 변동
 - 전년동월대비 자동차부품, 컴퓨터는 감소, 그 외 나머지는 모두 증가

〈표 2-41〉 인천지역 주요 수출 품목

(단위: 백만\$, %)

구 분	2013년						전월대비 증감률(%)
	6월	7월	8월	9월	10월	11월	
자동차	567 (24.3)	291 (-14.2)	467 (75.6)	509 (24.4)	587 (28.7)	579 (9.9)	-1.4
자동차부품	219 (-6.0)	190 (-7.3)	209 (5.6)	189 (13.3)	238 (10.2)	195 (-18.4)	-18.1
건설광산기계	128 (-0.8)	121 (-0.8)	105 (6.1)	107 (0.0)	120 (20.0)	97 (12.8)	-19.2
반도체	88 (-62.4)	91 (-51.3)	91 (35.5)	98 (25.6)	96 (35.2)	87 (27.9)	-9.4
철강판	96 (-36.0)	78 (-47.7)	70 (-46.6)	113 (-17.5)	139 (17.8)	145 (27.2)	4.3
컴퓨터	32 (-33.3)	24 (-42.9)	21 (-12.5)	24 (0.0)	29 (3.6)	19 (-34.5)	-34.5
형강	84 (-14.3)	71 (10.9)	61 (-19.7)	71 (-15.5)	76 (-7.3)	80 (6.7)	5.3
원동기 및 펌프	57 (-16.2)	56 (3.7)	63 (31.3)	62 (17.0)	79 (38.6)	64 (20.8)	-19.0
석유제품	50 (6.4)	103 (267.9)	85 (58.5)	58 (61.1)	16 (-77.1)	58 (26.1)	262.5

주: () 전년동월대비 증감률(%)

자료: 무역협회

(그림 2-38) 주요품목의 수출액 변동추이

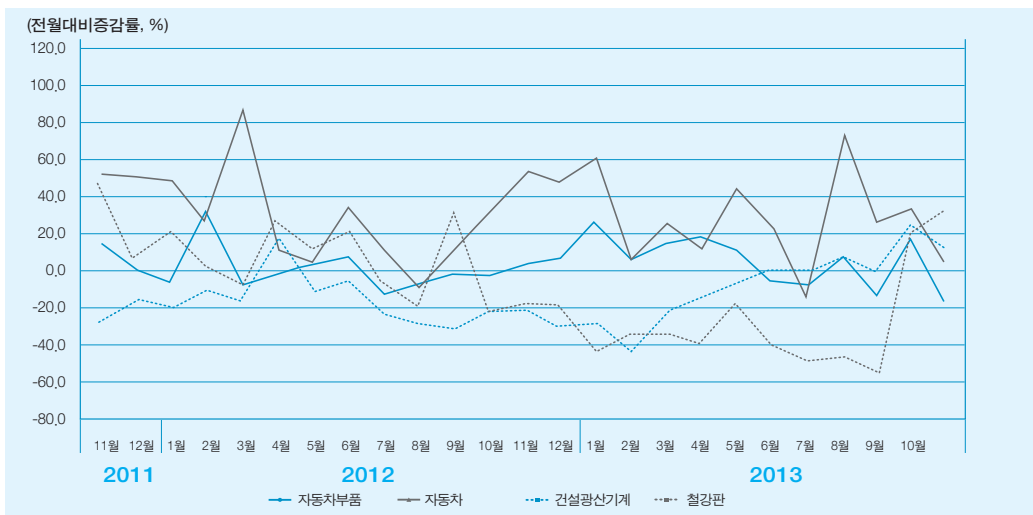

■ 인천광역시 국가별 수출 동향

- 11월 주요 수출국(금액순)은 중국, 미국, 일본, 독일 순

〈표 2-42〉 인천지역 국가별 수출 동향 (단위: 백만\$, %)

구 분	2013년						전월대비 증감률(%)
	6월	7월	8월	9월	10월	11월	
중국	343 (15.5)	343 (15.5)	353 (10.7)	347 (16.4)	387 (5.2)	416 (12.1)	7.5
미국	278 (5.7)	220 (-2.2)	248 (25.9)	281 (45.6)	334 (88.7)	356 (64.8)	6.6
일본	167 (-4.0)	227 (26.1)	193 (10.9)	171 (7.5)	163 (-0.6)	203 (22.3)	24.5
싱가포르	43 (-69.7)	28 (-78.1)	21 (-75.6)	25 (-28.6)	35 (59.1)	21 (-22.2)	-40.0
호주	70 (-34.6)	48 (-26.2)	74 (25.4)	96 (20.2)	66 (-14.3)	44 (-48.8)	-33.3
인도네시아	55 (7.8)	34 (-41.4)	45 (-21.1)	48 (-32.4)	69 (7.8)	34 (-59.0)	-50.7
독일	146 (198.0)	115 (91.7)	147 (119.4)	120 (37.9)	167 (36.9)	139 (52.7)	-16.8
러시아연방	87 (-17.9)	74 (-27.5)	82 (-23.4)	88 (-15.4)	130 (-0.8)	122 (10.9)	-6.2
대만	63 (-10.0)	64 (1.6)	56 (-17.6)	44 (-44.3)	52 (-5.5)	43 (-61.6)	-17.3

주: () 전년동월대비 증감률(%)
자료: 무역협회

(그림 2-39) 주요국의 수출액 변동추이

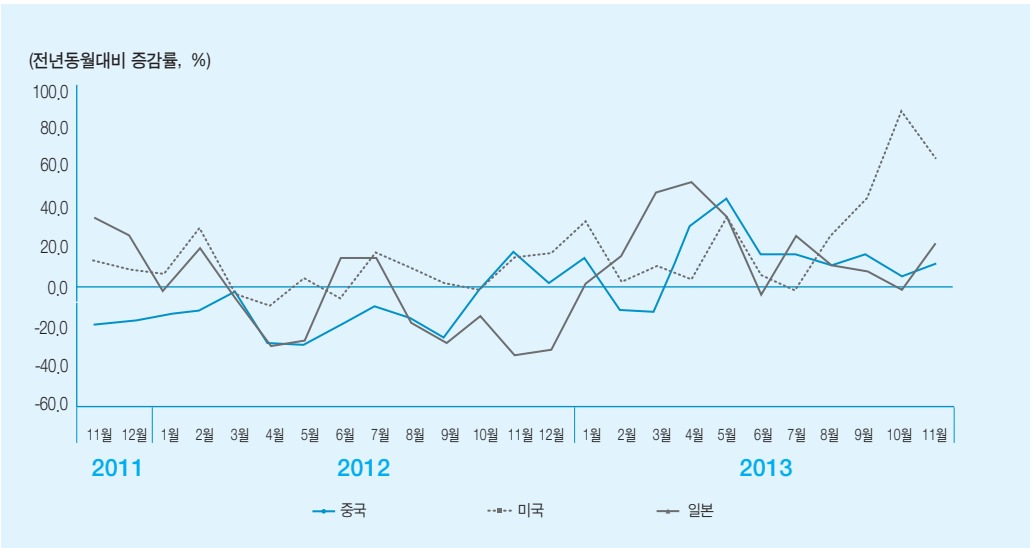

3) 수입

■ 인천광역시 품목별 수입 동향

- 11월 주요 수입 품목 변동
 - 전년동월대비 천연가스, 합금철·선철 및 고철, 철강판, 철광은 증가, 그 외 나머지는 모두 감소

〈표 2-43〉 인천지역 품목별 수입 (단위: 백만\$, %)

구 분	2013년						전월대비 증감률(%)
	6월	7월	8월	9월	10월	11월	
천연가스	779 (17.9)	566 (-30.5)	916 (104.9)	536 (-42.1)	841 (40.9)	936 (20.5)	11.3
원유	391 (2.9)	211 (-38.8)	406 (58.3)	68 (-80.6)	133 (-69.1)	325 (-13.3)	144.4
석탄	214 (-1.8)	178 (17.1)	209 (-12.2)	194 (3.7)	200 (65.3)	159 (-19.7)	-20.5
합금철·선철 및 고철	136 (-47.7)	137 (-47.3)	122 (-37.8)	128 (3.2)	122 (-44.0)	167 (11.3)	36.9
철강판	53 (-10.2)	70 (2.9)	68 (11.5)	67 (-21.2)	67 (-11.8)	80 (37.9)	181.7
자동차부품	106 (-3.6)	106 (-7.0)	120 (10.1)	99 (-10.0)	125 (-10.7)	119 (-14.4)	-4.8
철광	130 (3.2)	137 (-29.7)	141 (-5.4)	231 (77.7)	104 (-21.2)	293 (96.6)	181.7

주: () 전년동월대비 증감률(%)
자료: 무역협회

(그림 2-40) 주요품목의 수입액 변동추이

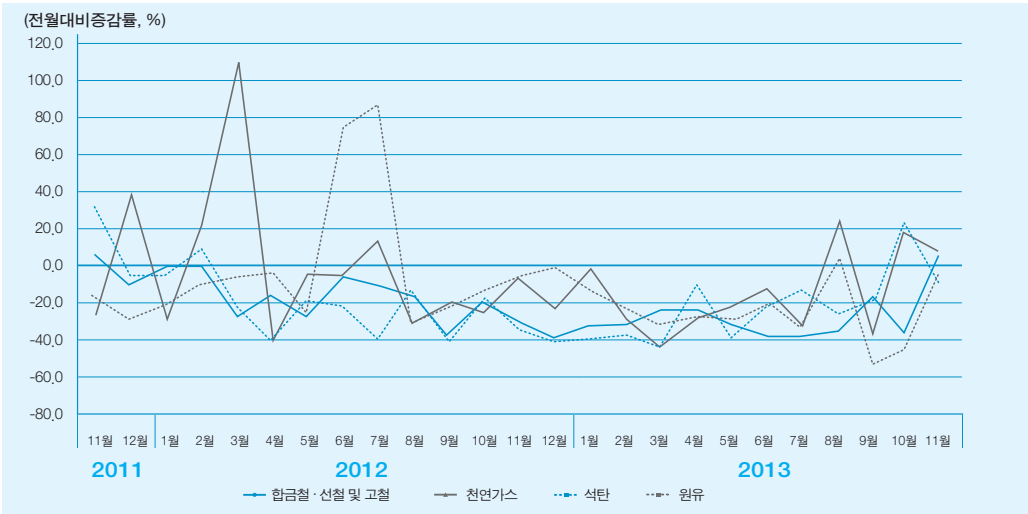

■ 인천광역시 국가별 수입 동향

• 11월 주요 수입국(금액순)은 카타르, 중국, 호주, 일본 순

〈표 2-44〉 인천지역 국가별 수입 동향 (단위: 백만\$, %)

구 분	2013년						전월대비 증감률(%)
	6월	7월	8월	9월	10월	11월	
중국	388 (-2.8)	466 (13.9)	427 (7.3)	435 (5.1)	530 (-16.5)	501 (6.4)	-5.5
일본	256 (-19.7)	271 (-14.2)	250 (-15.5)	236 (-16.9)	236 (-2.1)	261 (-9.1)	10.6
카타르	299 (-12.8)	125 (-75.8)	205 (-20.5)	54 (-86.3)	397 (20.7)	512 (181.3)	29.0
호주	246 (-36.3)	228 (-46.9)	193 (-40.2)	314 (-24.3)	252 (0.8)	291 (-33.6)	15.5
인도네시아	183 (72.6)	63 (58.3)	177 (41.6)	248 (-15.9)	166 (41.9)	203 (3.6)	22.3
독일	68 (0.0)	79 (8.2)	92 (17.9)	77 (-19.8)	88 (-8.3)	87 (-1.1)	-1.1
미국	181 (-23.0)	134 (-35.3)	174 (-3.3)	191 (42.5)	186 (-5.6)	180 (1.1)	-3.2
말레이시아	218 (15.3)	44 (-75.8)	183 (226.8)	84 (-63.3)	174 (14.5)	85 (-35.6)	-51.1
브라질	97 (21.3)	95 (-32.1)	88 (-34.4)	109 (172.5)	75 (-35.3)	132 (40.4)	76.0

주: () 전년동월대비 증감률(%)
자료: 무역협회

(그림 2-41) 주요국의 수입액 변동추이

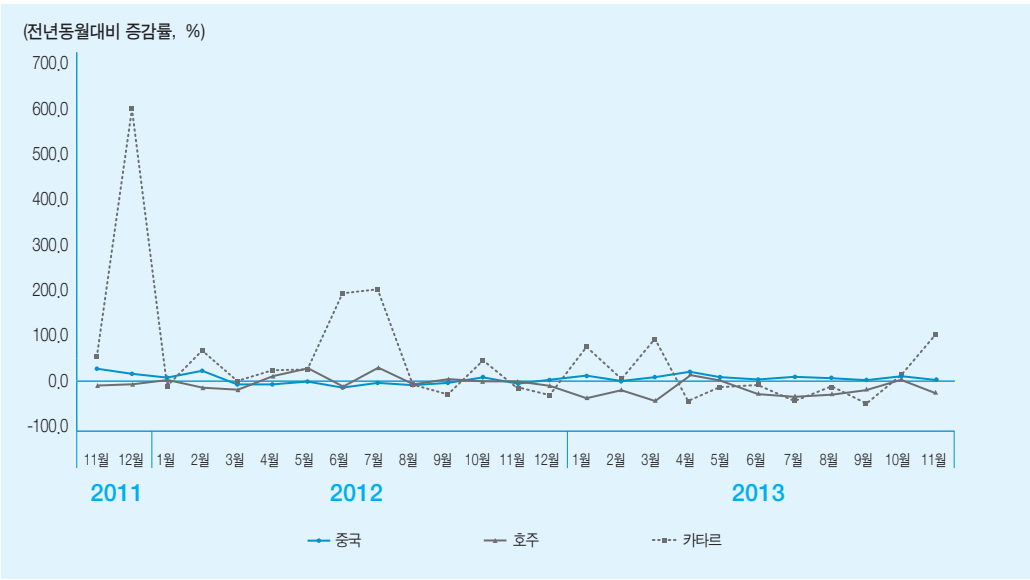



INCHEON ECONOMIC T R E N D

제3장 자동차 항만 공항

1. 자동차	69
2. 항만	73
3. 공항	76

제3장 자동차 항만 공항

1. 자동차

■ 자동차 생산과 판매

- 10월 국내 자동차 생산은 42만 5천대로 전월대비 0.3% 증가
- 10월 내수판매는 12만 2천대로 전월대비 2.0% 감소
- 10월 수출은 42억 1천만달러로 전월대비 0.6% 증가

〈표 3-1〉 자동차 생산과 판매 (단위: 대, 백만\$, %)

구 분	2013년					
	5월	6월	7월	8월	9월	10월
생 산	385,206 (-0.2)	389,480 (3.4)	334,370 (-16.1)	343,630 (2.8)	288,285 (-16.1)	425,369 (0.3)
내수판매	120,088 (1.0)	114,346 (-4.8)	125,684 (9.9)	109,744 (-12.7)	101,846 (-7.2)	122,484 (-2.0)
수출판매금액	3,882 (2.3)	4,075 (4.9)	3,261 (-20.0)	3,310 (1.5)	2,753 (-16.8)	4,214 (0.6)

주: () 전월대비증감률(%)
자료: 한국자동차산업협회

(그림 3-1) 자동차 생산과 판매 추이

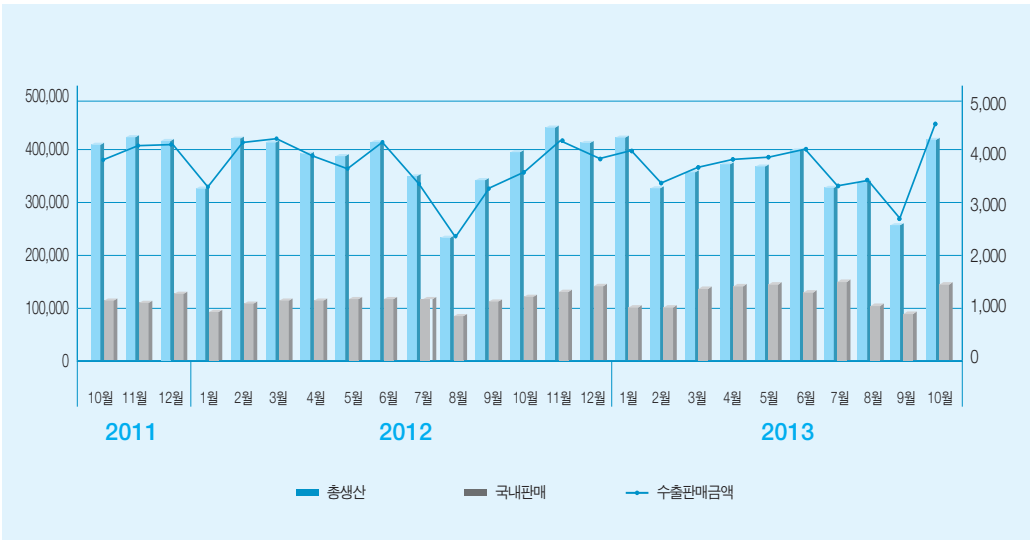

■ 자동차 업체별 생산

- 10월 현대는 18만 3천대를 생산하여 전월대비 58.8% 증가
- 10월 기아는 13만 8천대를 생산하여 전월대비 52.5% 증가
- 10월 한국지엠은 7만 4천대를 생산하여 전월대비 26.2% 증가
- 10월 르노삼성은 1만 3천대를 생산하여 전월대비 15.8% 증가

〈표 3-2〉 자동차 업체별 생산

(단위: 대, %)

구 분	2013년					
	5월	6월	7월	8월	9월	10월
합 계	385,206 (-0.2)	389,480 (3.4)	334,370 (-16.1)	343,630 (2.8)	288,285 (-16.1)	425,369 (0.3)
현 대	152,575 (2.6)	173,221 (13.5)	152,787 (-11.8)	130,889 (-14.3)	115,635 (-11.7)	183,647 (58.8)
기 아	141,595 (-1.1)	137,293 (-3.0)	123,893 (-9.8)	120,271 (-2.9)	90,511 (-24.7)	138,042 (52.5)
한국지엠	67,474 (-3.3)	66,774 (-1.0)	34,848 (-47.8)	69,955 (100.7)	59,014 (-15.6)	74,469 (26.2)
르노삼성	9,776 (-12.6)	7,039 (-28.0)	10,353 (47.1)	10,395 (0.4)	11,427 (9.9)	13,237 (15.8)
쌍 용	12,403 (2.5)	12,851 (3.6)	11,607 (-9.7)	11,102 (-4.4)	10,587 (-4.6)	14,786 (39.7)
대우버스	355 (-5.8)	332 (-6.5)	222 (-33.1)	208 (-6.3)	296 (42.3)	327 (10.5)
타타대우	1,028 (3.8)	970 (-5.6)	660 (-32.0)	810 (22.7)	815 (0.6)	861 (5.6)

주: () 전월대비증감률(%)
자료: 한국자동차산업협회

(그림 3-2) 자동차 업체별 생산 추이

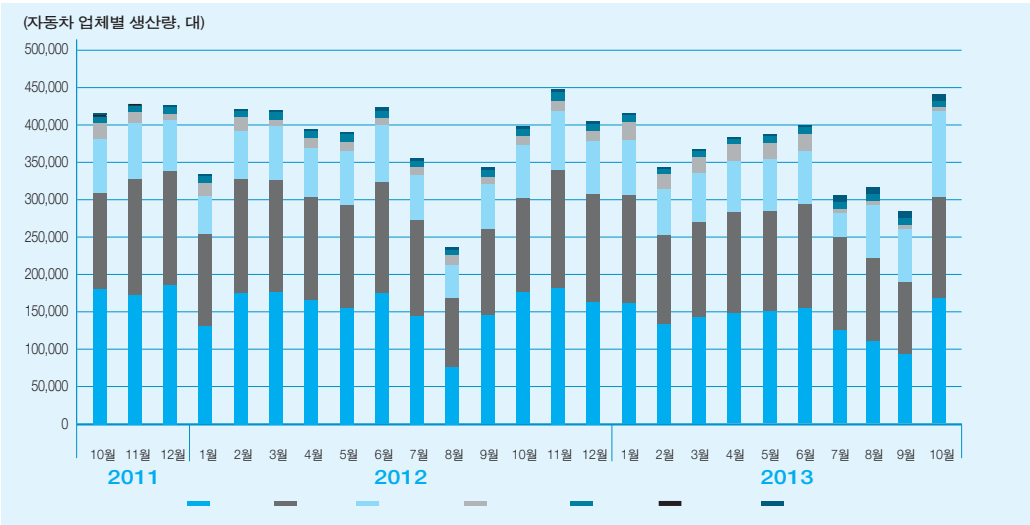

■ 자동차 업체별 국내 판매

- 10월 현대는 5만 7천대를 판매하여 전월대비 24.4% 증가
- 10월 기아는 3만 9천대를 판매하여 전월대비 21.4% 증가
- 10월 한국지엠은 1만 3천대를 판매하여 전월대비 5.1% 증가
- 10월 르노삼성은 4천 9백대를 판매하여 전월대비 0.1% 감소

〈표 3-3〉 자동차 업체별 국내 판매 (단위: 대, %)

구 분	2013년					
	5월	6월	7월	8월	9월	10월
합 계	120,088 (1.0)	114,346 (-4.8)	125,684 (9.9)	109,744 (-12.7)	101,846 (-7.2)	122,484 (-2.0)
현 대	58,037 (0.7)	55,648 (-4.1)	59,302 (6.6)	46,358 (-21.8)	46,257 (-0.2)	57,553 (24.4)
기 아	39,500 (-2.6)	37,700 (-4.6)	41,500 (10.1)	39,000 (-6.0)	32,123 (-17.6)	39,000 (21.4)
한국지엠	11,810 (15.1)	10,161 (-14.0)	13,304 (30.9)	13,406 (0.8)	13,252 (-1.1)	13,922 (5.1)
르노삼성	4,613 (1.7)	4,423 (-3.9)	5,089 (15.1)	5,094 (0.1)	4,957 (-2.7)	4,953 (-0.1)
쌍 용	5,270 (3.0)	5,608 (6.4)	5,768 (2.9)	5,158 (-10.6)	4,432 (-14.1)	6,200 (39.9)
대우버스	328 (0.6)	291 (-11.3)	218 (-25.1)	190 (-12.8)	279 (46.8)	287 (2.9)
타타대우	530 (14.5)	515 (-2.8)	506 (-1.7)	538 (6.3)	546 (1.5)	569 (4.2)

주: () 전월대비증감률(%)
자료: 한국자동차산업협회

(그림 3-3) 자동차 업체별 국내 판매 (2013년 10월)

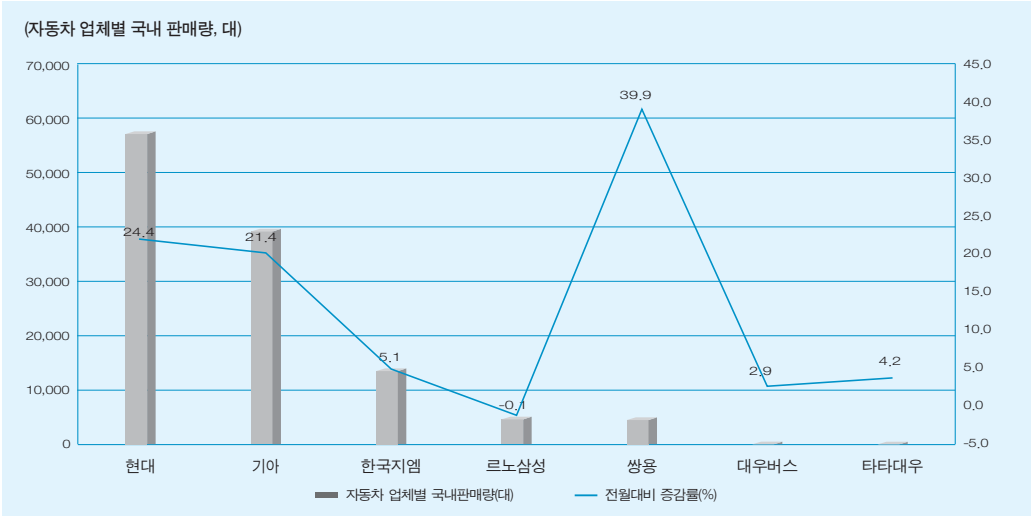

■ 자동차 업체별 수출

- 10월 현대는 18억 9천만달러를 수출하여 전월대비 71.1% 증가
- 10월 기아는 12억 7천만달러를 수출하여 전월대비 70.8% 증가
- 10월 한국지엠은 7억 6천만달러를 수출하여 전월대비 12.9% 증가
- 10월 르노삼성은 1억 2천달러를 수출하여 전월대비 16.5% 증가

〈표 3-4〉 자동차 업체별 수출

(단위: 백만\$, %)

구 분	2013년					
	5월	6월	7월	8월	9월	10월
합 계	3,882 (2.3)	4,075 (4.9)	3,261 (-20.0)	3,310 (1.5)	2,753 (-16.8)	4,214 (0.6)
현 대	1,547 (-0.2)	1,783 (15.2)	1,476 (-17.2)	1,408 (-4.6)	1,107 (-21.3)	1,894 (71.1)
기 아	1,370 (-0.9)	1,304 (-4.8)	1,170 (-10.2)	1,043 (-10.9)	744 (-28.7)	1,271 (70.8)
한국지엠	740 (22.5)	784 (6.0)	411 (-47.7)	634 (54.4)	678 (6.9)	765 (12.9)
르노삼성	75 (-26.7)	62 (-18.0)	80 (29.5)	94 (18.3)	103 (9.6)	121 (16.5)
쌍 용	117 (0.9)	114 (-2.6)	108 (-5.3)	111 (2.2)	101 (-8.8)	142 (40.1)
대우버스	2 (-47.3)	1 (50.0)	2 (110.8)	2 (-29.1)	0 (-76.5)	2 (521.3)
타타대우	30 (-13.1)	26 (-12.4)	14 (-47.2)	18 (31.8)	19 (5.4)	19 (0.3)

주: () 전월대비증감률(%)

자료: 한국자동차산업협회

(그림 3-4) 주요 자동차 업체별 수출액 변동추이

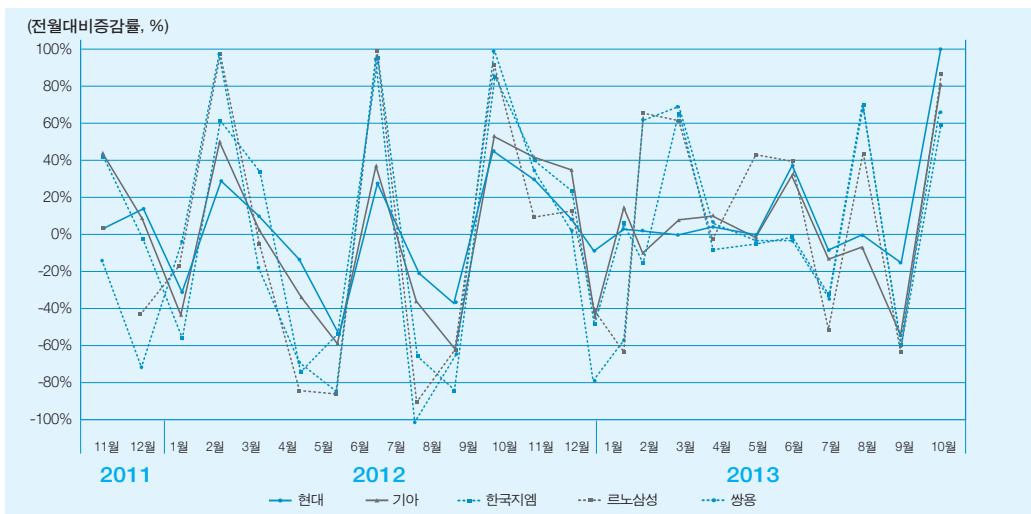

2. 항만

■ 인천항 선박 입출항

- 11월 인천항 선박 입출항 합계는 2,893척으로 전년동월대비 1.3% 증가, 전월대비 3.7% 감소

〈표 3-5〉 인천항 선박 입출항 (단위: 척, %)

구 분	2013년						전월대비 증감률(%)
	6월	7월	8월	9월	10월	11월	
합 계	3,043 (-4.2)	2,879 (-6.9)	3,141 (15.1)	2,777 (-7.2)	3,003 (1.5)	2,893 (1.3)	-3.7

주: () 전년동월대비 증감률(%)
자료: 인천항만공사

(그림 3-5) 인천항 선박 입출항 추이

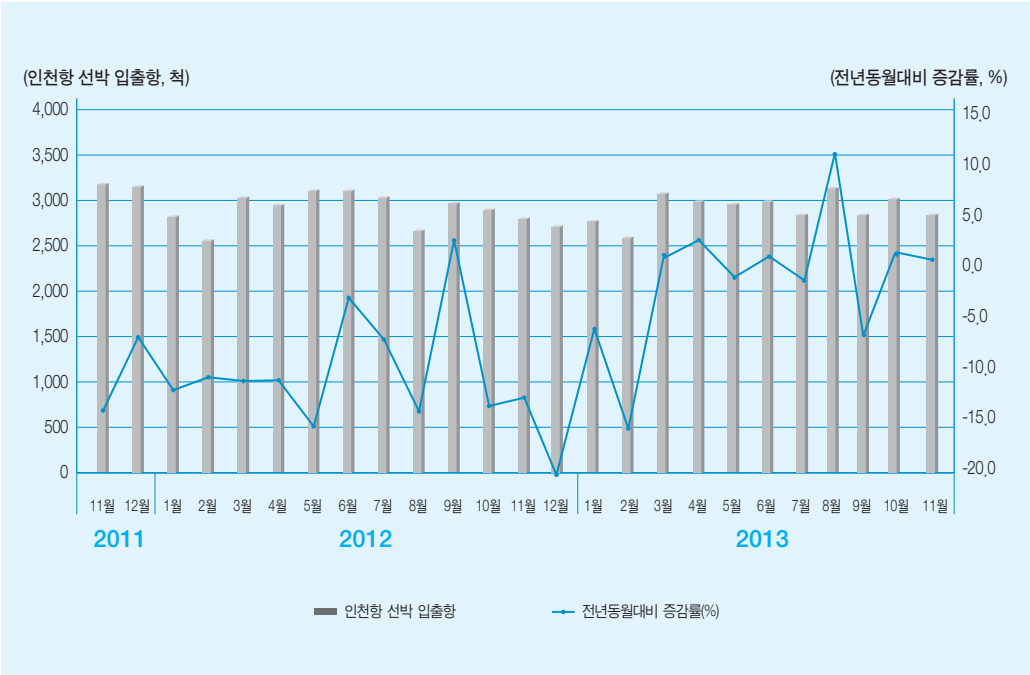

인천항 화물 물동량

- 11월 인천항 화물 물동량은 1천 211만톤으로 전년동월대비 2.9% 증가, 전월대비 5.1% 증가

〈표 3-6〉 인천항 화물 물동량 (단위: 천톤, %)

구 분	2013년						전월대비 증감률(%)
	6월	7월	8월	9월	10월	11월	
합 계	12,494 (14.0)	11,007 (-9.7)	12,727 (25.2)	11,101 (-3.3)	11,521 (-8.2)	12,113 (2.9)	5.1

주: () 전년동월대비 증감률(%)
자료: 인천항만공사

(그림 3-6) 인천항 화물 물동량 추이

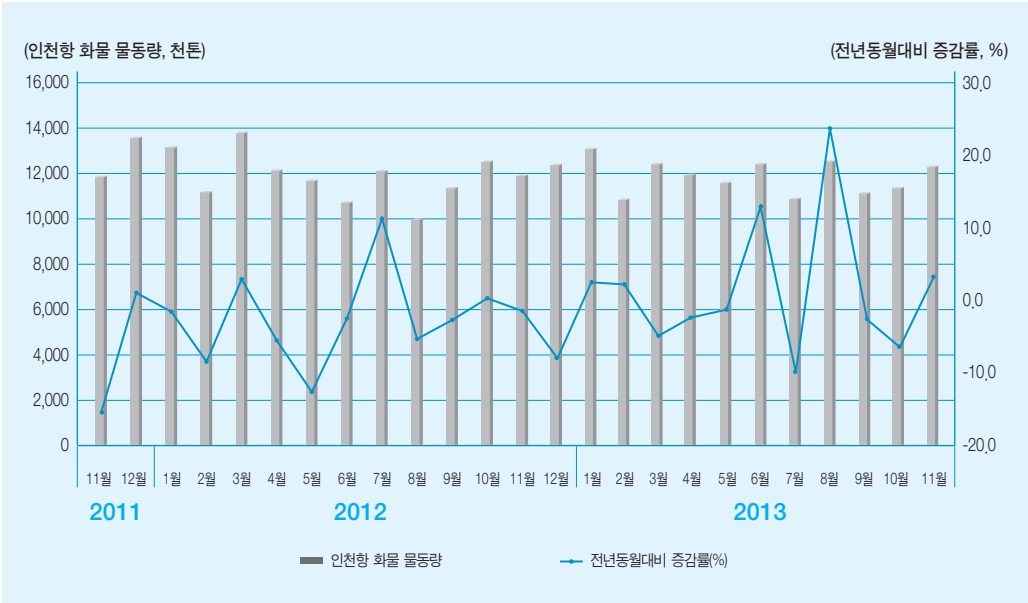

■ 인천항 컨테이너 물동량

- 11월 인천항 컨테이너 물동량은 19만 6천TEU로 전년동월대비 6.9% 증가, 전월대비 0.5% 증가

〈표 3-7〉 인천항 컨테이너 물동량 (단위: 천TEU, %)

구 분	2013년						전월대비 증감률(%)
	6월	7월	8월	9월	10월	11월	
합 계	178 (6.3)	174 (5.3)	182 (20.3)	177 (4.6)	195 (15.1)	196 (6.9)	0.5

주: () 전년동월대비 증감률(%)
자료: 인천항만공사

〈그림 3-7〉 인천항 컨테이너 물동량 추이

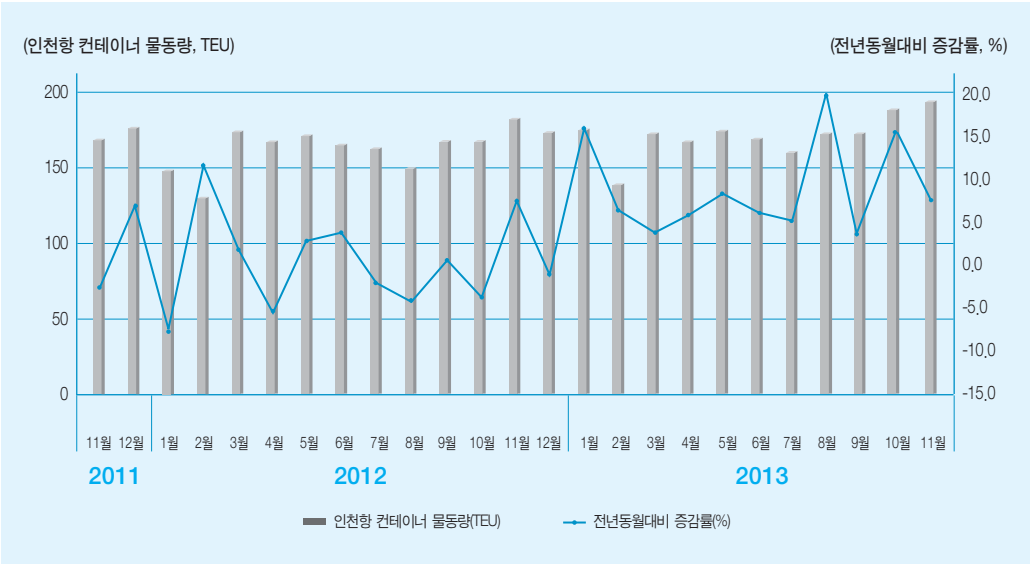

3. 공항

■ 공항 여객

- 11월 인천공항 도착 및 출발을 합한 국제선 여객은 325만명으로 전년동월대비 3.8% 증가, 전월대비 7.5% 감소

〈표 3-8〉 공항 여객 (단위: 천명, %)

구 분	2013년						전월대비 증감률(%)
	6월	7월	8월	9월	10월	11월	
합 계	3,356 (6.1)	3,730 (5.4)	4,100 (6.0)	3,438 (7.3)	3,517 (5.0)	3,254 (3.8)	-7.5
도 착	1,686 (6.4)	1,813 (5.6)	2,090 (6.2)	1,726 (9.0)	1,757 (4.2)	1,618 (3.9)	-7.9
출 발	1,670 (5.8)	1,917 (5.2)	2,010 (5.9)	1,712 (5.7)	1,760 (5.8)	1,636 (3.6)	-7.1

주: () 전년동월대비 증감률(%)
자료: 인천국제공항공사

(그림 3-8) 공항 여객 추이

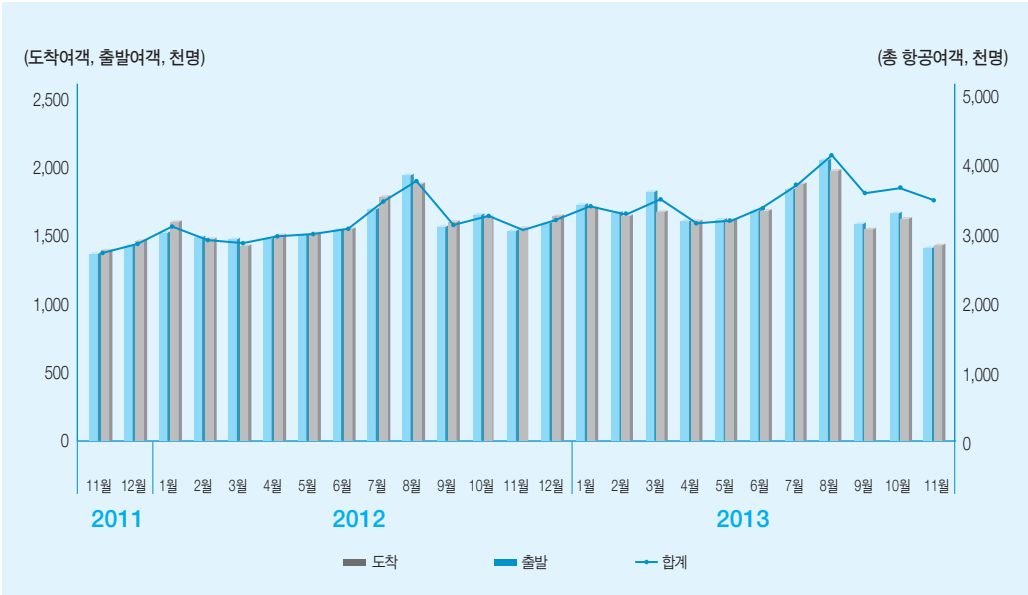

■ 공항 화물

- 11월 인천공항 도착 및 출발을 합한 화물은 22만 3천톤으로 전년동월대비 3.8% 증가, 전월대비 1.1% 증가

〈표 3-9〉 공항 화물 (단위: 천톤, %)

구 분	2013년						전월대비 증감률(%)
	6월	7월	8월	9월	10월	11월	
합 계	205 (-1.4)	204 (-1.8)	200 (0.3)	204 (-3.8)	221 (3.3)	223 (3.8)	1.1
도 착	102 (0.9)	100 (-3.1)	97 (1.9)	98 (-0.4)	104 (2.9)	106 (5.5)	1.9
출 발	104 (-3.5)	103 (-0.5)	102 (-1.0)	106 (-6.8)	117 (3.6)	118 (2.2)	0.3

주: () 전년동월대비 증감률(%)
자료: 인천국제공항공사

(그림 3-9) 공항 화물 추이

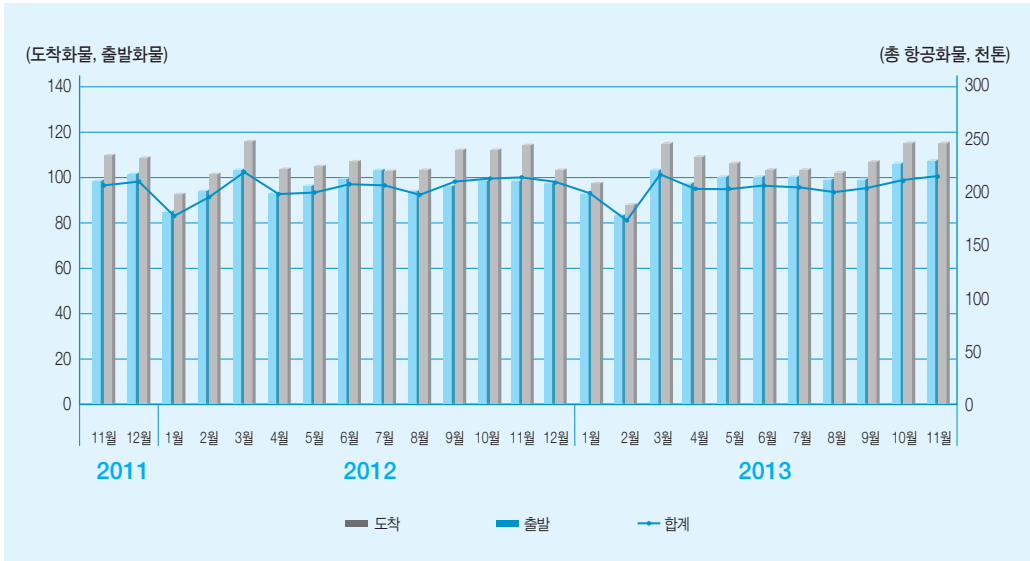

지연편수

- 11월 인천공항 정기여객기 기준 지연은 445편으로 전년동월대비 39.5% 감소, 전월대비 0.9% 증가

〈표 3-10〉 지연편수 (단위: 편, %)

구 분	2013년						전월대비 증감률(%)
	6월	7월	8월	9월	10월	11월	
총 지연편수	686 (10.8)	1,562 (39.3)	1,403 (-23.4)	682 (2.1)	441 (-38.1)	445 (-39.5)	0.9

주: () 전년동월대비 증감률(%)
자료: 인천국제공항공사

(그림 3-10) 지연 항공 추이

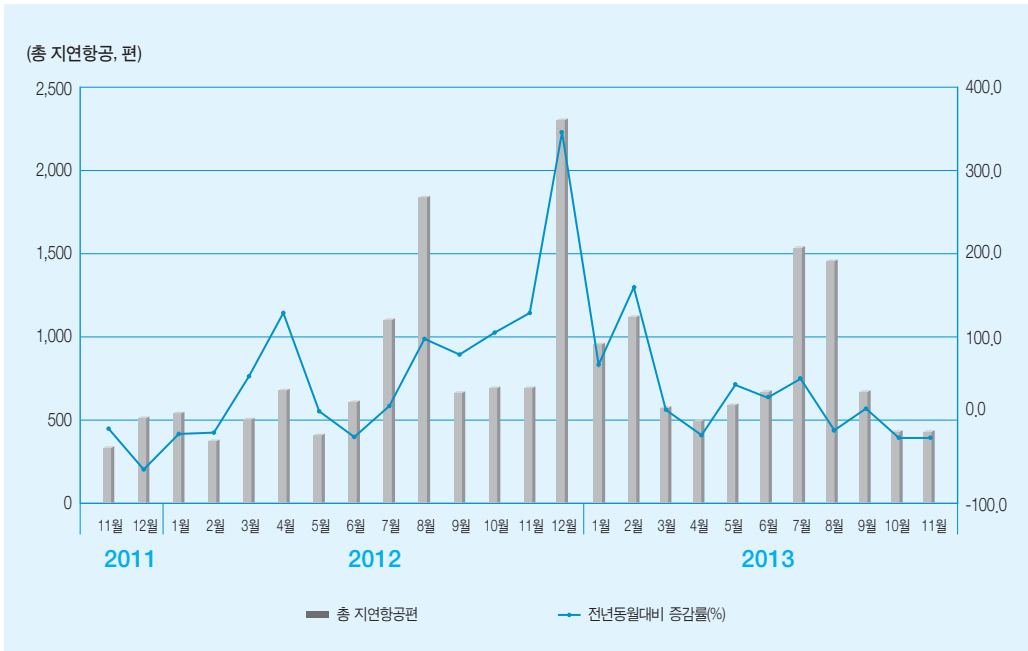

■ 결항편수

- 11월 인천공항 정기여객기 기준 결항은 61편으로 전년동월대비 369.2% 증가, 전월대비 125.9% 증가

〈표 3-11〉 결항편수 (단위: , %)

구 분	2013년						전월대비 증감률(%)
	6월	7월	8월	9월	10월	11월	
총 결항편수	13 (-81.9)	45 (-4.3)	32 (-83.8)	16 (-66.0)	27 (17.4)	61 (369.2)	125.9

주: () 전년동월대비 증감률(%)
자료: 인천국제공항공사

(그림 3-11) 결항항공 추이

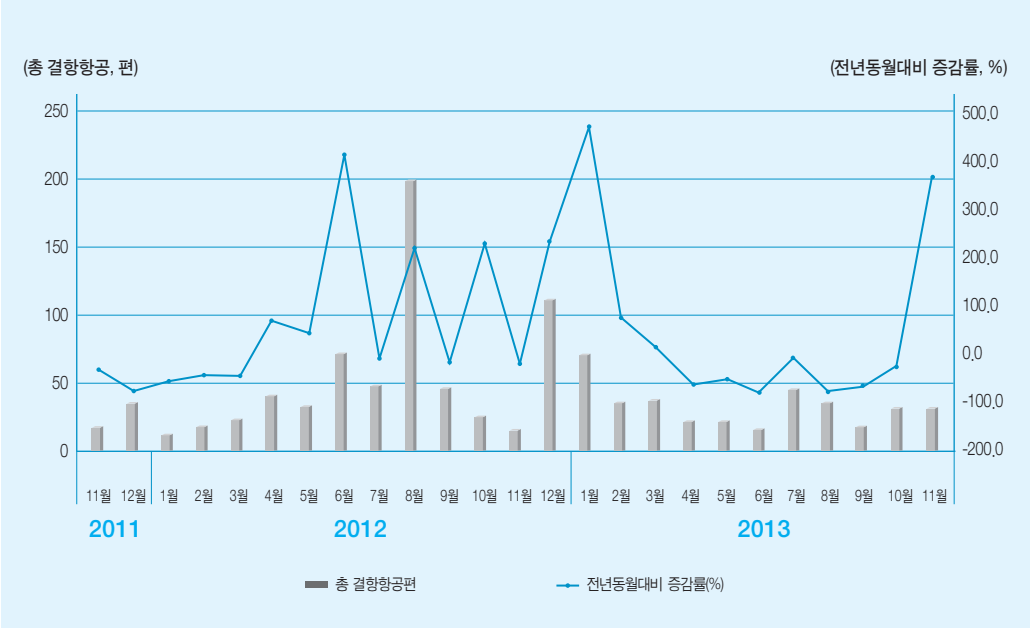

■ 국가별 여객 및 화물

- 11월 여객규모는 동남아 1위로 85만 5천명으로 전년동월대비 8.0% 감소, 전월대비 1.2% 증가
 – 2위는 중국으로 68만 4천명, 3위는 일본이 46만 9천명, 4위는 미주가 30만 3천명
- 11월 화물규모는 미주가 1위로 4만 7천톤으로 전년동월대비 1.5% 증가, 전월대비 0.9% 감소
 – 2위는 유럽이 4만 4천톤, 3위는 중국으로 4만톤, 4위는 동남아로 3만 2천톤

〈표 3-12〉 국가별 여객 및 화물

(단위: 천명, 톤, %)

구 분		2013년						전월대비 증감률(%)
		6월	7월	8월	9월	10월	11월	
일 본	여객	503 (-8.6)	564 (-5.8)	653 (-8.1)	524 (-13.9)	492 (-10.3)	469 (-11.7)	-4.7
	항공화물	22,755 (-3.5)	23,290 (4.2)	22,611 (5.6)	23,169 (1.8)	25,598 (11.1)	24,529 (9.7)	-4.2
중 국	여객	751 (-11.6)	882 (-12.1)	964 (-12.4)	839 (-5.2)	807 (-14.8)	684 (-18.0)	-15.2
	항공화물	34,982 (-35.3)	34,983 (-35.6)	35,827 (-35.0)	37,657 (-35.5)	40,640 (-28.9)	40,407 (-33.4)	-0.6
동남아	여객	341 (-57.4)	832 (-6.5)	926 (-5.1)	751 (-3.6)	751 (-7.3)	855 (-8.0)	1.2
	항공화물	23,634 (-32.3)	31,174 (-12.1)	29,907 (-10.0)	30,457 (1.8)	33,128 (-9.8)	32,602 (-5.3)	-1.6
미 주	여객	373 (-18.5)	393 (-18.9)	417 (-17.5)	341 (-20.2)	341 (-22.5)	303 (-27.2)	-11.2
	항공화물	48,854 (2.1)	47,161 (-5.7)	46,022 (0.1)	43,644 (-7.8)	47,833 (-1.5)	47,424 (1.5)	-0.9
유 럽	여객	311 (60.2)	336 (38.1)	337 (41.3)	308 (37.1)	308 (39.4)	249 (47.5)	-19.3
	항공화물	37,572 (3.8)	37,283 (7.5)	35,874 (8.0)	37,751 (8.1)	40,579 (10.1)	44,625 (14.6)	10.0
기 타	여객	21 (-90.6)	280 (8.9)	294 (14.7)	260 (14.3)	273 (24.3)	268 (30.4)	-1.9
	항공화물	656 (-94.3)	5,990 (-42.8)	6,655 (-34.2)	7,203 (-34.0)	7,710 (-33.8)	8,667 (-28.6)	12.4

주: () 전년동월대비 증감률(%)
 자료: 인천국제공항공사

(그림 3-12) 국가별 항공여객 규모 (2013년 11월)

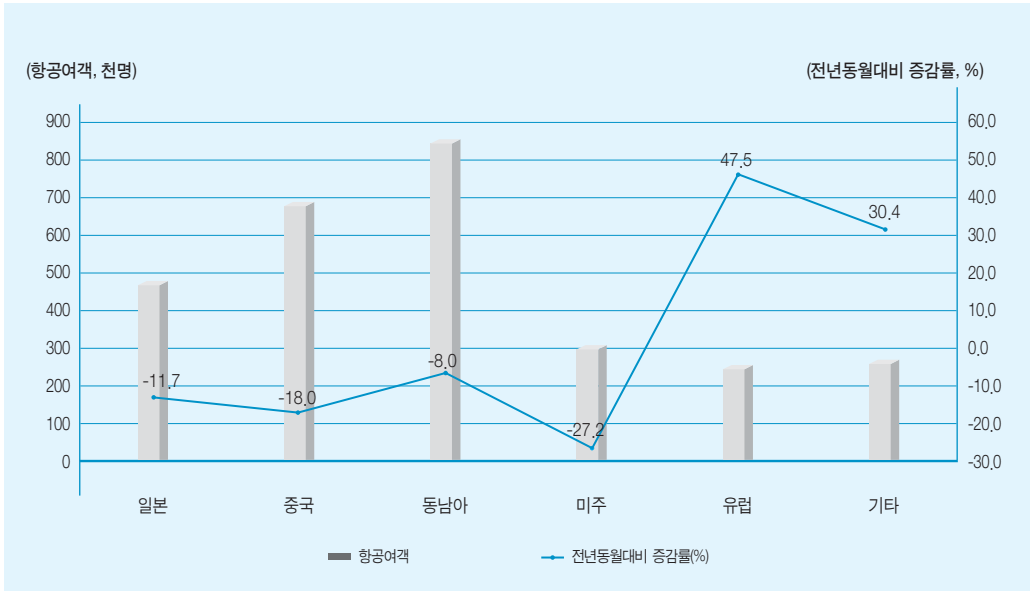

(그림 3-13) 국가별 항공화물 규모 (2013년 11월)

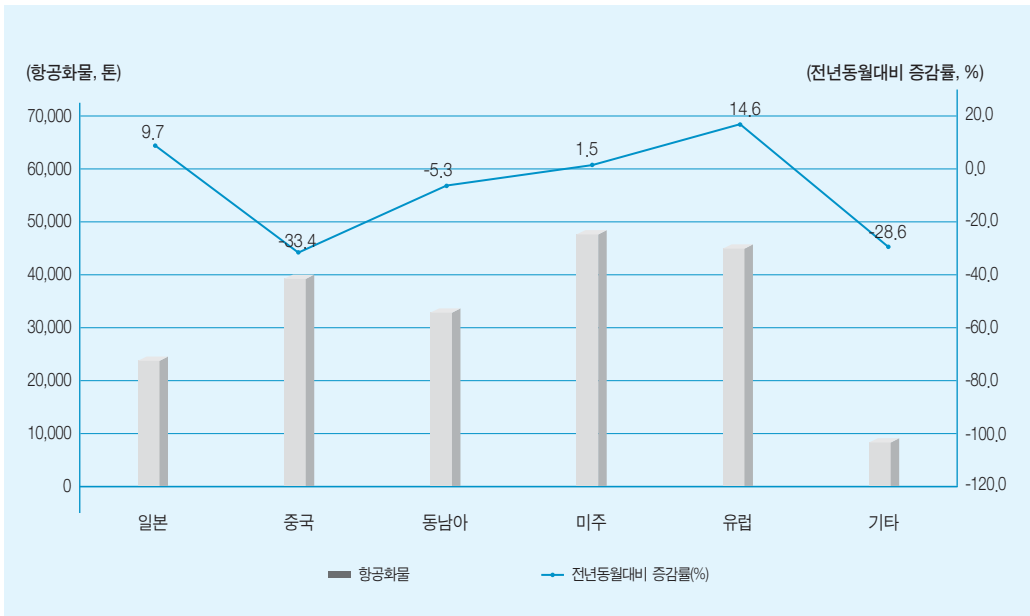



INCHEON ECONOMIC T R E N D

부 록

1. 자동차 산업개관	84
2. 주요경제지표 추이	95

부 록

1. 자동차 산업 개관

발췌 : 한국자동차공업협회, 2012년 한국의 자동차 산업

자동차 산업의 특성

■ 관련산업 고용규모

· '10년 자동차산업 직·간접 고용인원 : 1,750천명
· 총고용(23,829천명)의 7.3% 점유

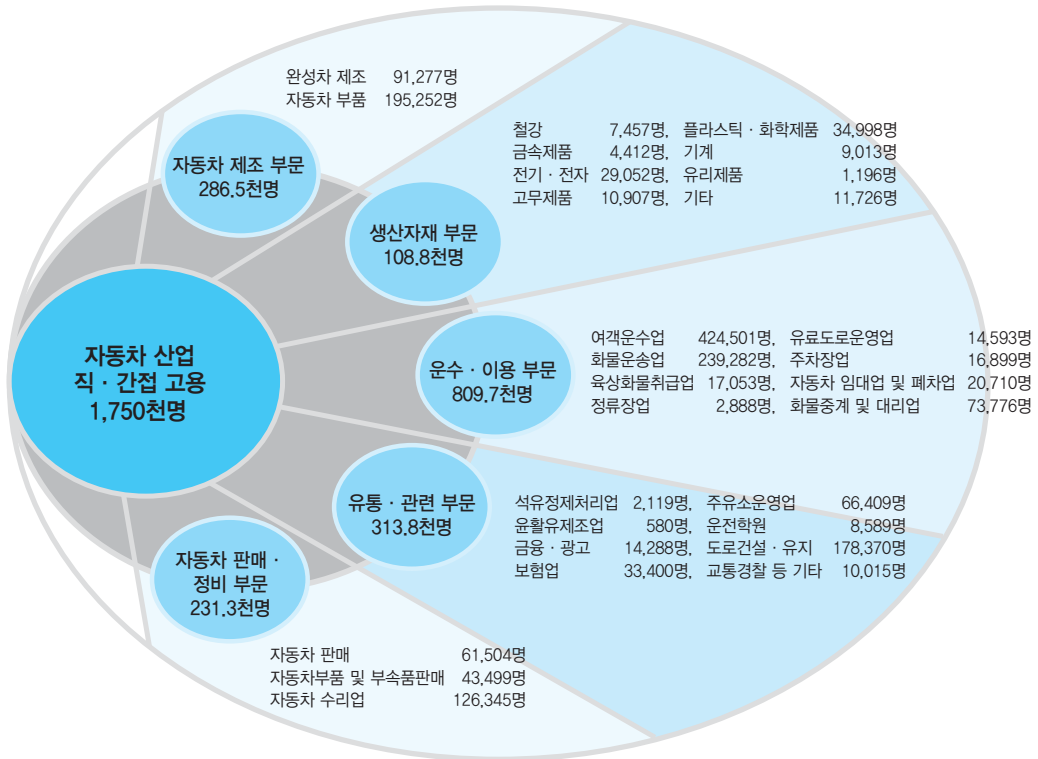

주 : 생산자재부문은 2010년 경제총조사와 2010년 산업연관표를 이용하여 해당업종의 자동차 관련 부문에 대한 의존율에 의거 추정('10년 기준)
자료 : 2010년 사업제기초통계조사보고서(통계청), 2010년 산업연관표(한국은행)

2013년 자동차 산업 전망

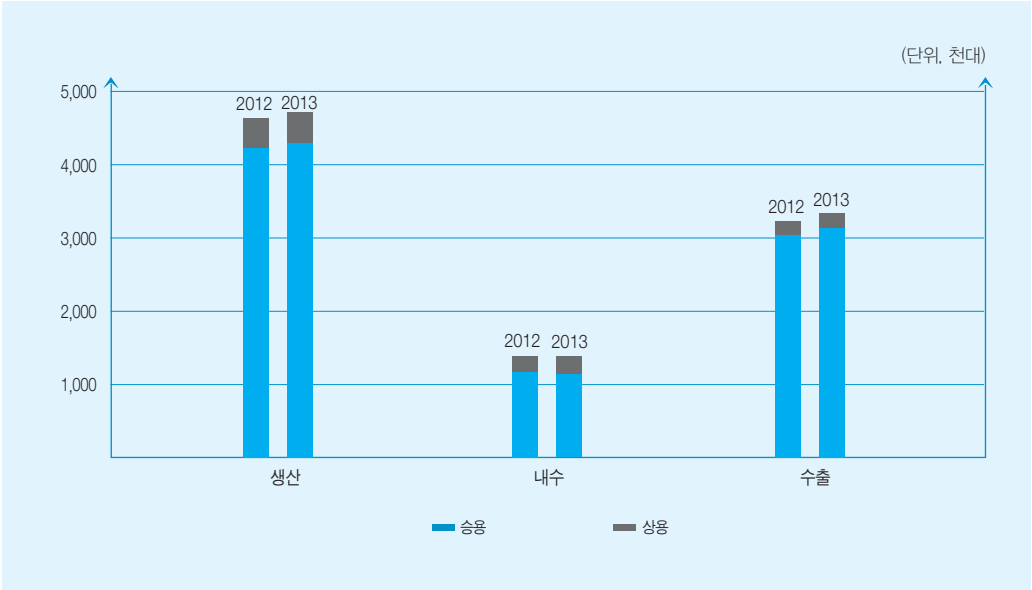

(단위, 천대, %)

구 분		2012 추정	2013 전망	증감율
생산	총계	4,600	4,700	2.2
	승용	4,206	4,310	2.5
	상용	394	390	-0.9
내수	총계	1,400	1,400	0.0
	승용	1,163	1,155	-0.7
	상용	237	245	3.4
수출	총계	3,200	3,300	3.1
	승용	3,043	3,155	3.7
	상용	157	145	-7.4
수출금액(억불)		718	740	3.1

자동차 산업 업체수, 종업원수, 생산액

■ 업체수('09)

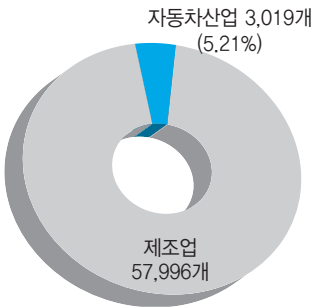

■ 종업원수('09)

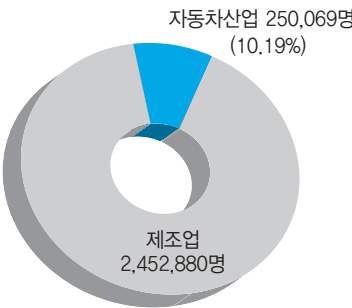

■ 생산액('09)

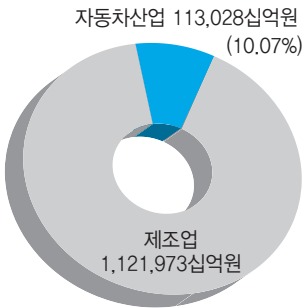

(단위 : 개, 명, 십억원, %)

연 도	업체수(개)			종업원수(명)			생산액(십억원)		
	제조업	자동차산업	비 중	제조업	자동차산업	비 중	제조업	자동차산업	비 중
'88	59,928	1,479	2.47	3,120,486	147,800	4.74	134,331	8,894	6.62
'89	65,684	1,835	2.79	3,093,418	158,140	5.11	148,477	10,767	7.25
'90	68,872	2,138	3.10	3,019,816	186,288	6.17	177,319	16,239	9.16
'91	72,213	2,291	3.17	2,918,015	182,989	6.27	205,699	17,746	8.63
'92	74,679	2,392	3.20	2,801,389	183,856	6.56	226,817	20,249	8.93
'93	88,864	2,655	2.99	2,885,349	192,709	6.68	255,926	23,457	9.17
'94	91,372	2,815	3.08	2,929,898	209,665	7.16	299,246	28,788	9.62
'95	96,202	3,070	3.19	2,951,885	220,601	7.47	364,821	35,090	9.62
'96	97,144	3,362	3.46	2,897,672	236,074	8.15	401,953	40,855	10.16
'97	92,138	3,083	3.35	2,697,568	223,924	8.30	434,895	44,181	10.16
'98	79,545	2,589	3.25	2,323,902	184,449	7.94	425,008	32,123	7.56
'99	91,156	3,011	3.30	2,507,726	195,470	7.79	479,733	45,769	9.54
'00	98,110	3,200	3.26	2,652,590	203,952	7.69	564,834	53,889	9.54
'01	105,873	3,456	3.26	2,647,995	200,069	7.56	583,793	62,302	10.67
'02	110,355	3,534	3.20	2,695,911	212,051	7.87	634,199	70,415	11.10
'03	112,662	3,601	3.20	2,735,493	220,059	8.04	677,371	74,904	11.06
'04	113,310	3,639	3.21	2,798,192	246,946	8.83	794,853	88,064	11.08
'05	114,956	4,187	3.64	2,808,326	266,528	9.49	842,023	100,679	11.96
'06	58,928	3,177	5.39	2,484,405	267,638	10.77	859,673	109,779	12.77
'07	61,785	3,271	5.29	2,507,598	268,380	10.70	948,644	117,676	12.40
'08	58,459	3,037	5.20	2,454,263	259,435	10.57	1,122,986	118,296	10.53
'09	57,996	3,019	5.21	2,452,880	250,069	10.19	1,121,973	113,028	10.07

*자동차산업은 자동차부품 및 트레일러 포함
자료 : 통계청 「광업·제조업 조사보고서」

*표준산업분류 제9차 개정 ('07, 12)으로 '06년 이후 재분류

자동차 산업 출하액, 부가가치, 수출액

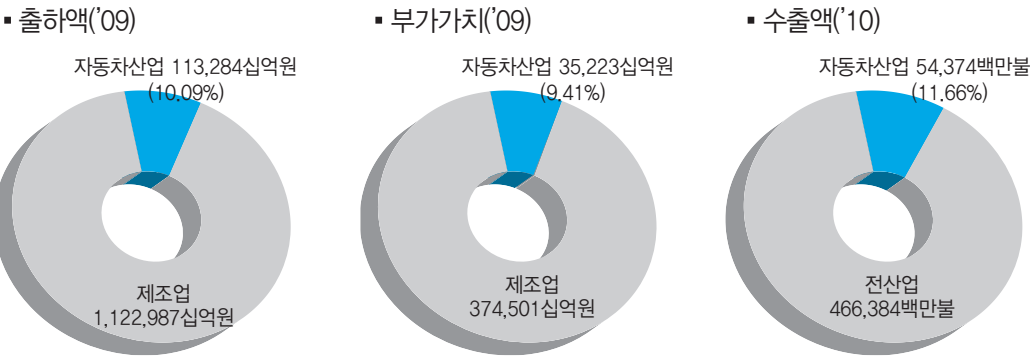

(단위 : 십억원, 백만불, %)

연 도	출하액(십억원)			부가가치(십억원)			수출액(백만불)		
	제조업	자동차산업	비 중	제조업	자동차산업	비 중	제조업	자동차산업	비 중
'88	133,081	8,808	6.62	48,342	3,012	6.23	60,696	3,783	6.23
'89	146,260	10,647	7.28	54,959	3,584	6.52	62,377	2,485	3.98
'90	175,234	16,088	9.18	70,925	5,839	8.23	65,016	2,369	3.64
'91	202,529	17,487	8.63	86,367	6,637	7.69	71,870	2,750	3.83
'92	224,599	20,034	8.92	96,018	7,358	7.66	76,632	3,357	4.38
'93	254,399	23,445	9.22	108,522	8,414	7.75	82,236	5,099	6.20
'94	296,167	28,426	9.60	129,611	10,055	7.76	96,013	6,014	6.26
'95	358,888	34,528	9.62	159,448	13,081	8.20	125,058	9,378	7.50
'96	397,847	40,564	10.20	174,215	15,057	8.64	129,715	11,862	9.15
'97	431,025	43,443	10.08	181,065	17,790	9.82	136,164	12,799	9.40
'98	425,190	32,319	7.60	176,731	12,543	7.10	132,313	11,707	8.85
'99	477,987	45,560	9.53	200,935	17,492	8.71	143,685	13,200	9.19
'00	559,408	53,379	9.54	219,425	20,575	9.38	172,268	15,343	8.91
'01	583,218	62,869	10.78	221,860	24,400	11.00	150,439	15,545	10.33
'02	631,338	70,209	11.12	242,300	26,509	10.94	162,471	17,483	10.76
'03	672,591	73,969	11.00	255,813	28,270	11.05	193,817	23,346	12.05
'04	788,633	87,656	11.11	301,863	30,114	9.98	253,845	32,502	12.80
'05	838,787	100,779	12.01	307,510	32,950	10.72	284,419	37,958	13.35
'06	856,135	109,210	12.76	304,141	36,292	11.93	325,465	43,152	13.26
'07	944,713	117,109	12.40	329,011	38,415	11.68	371,489	49,720	13.38
'08	1,113,309	117,807	10.58	367,630	37,672	10.25	422,007	48,982	11.61
'09	1,122,987	113,284	10.09	374,501	35,223	9.41	363,534	37,122	10.21
'10	-	-	-	-	-	-	466,384	54,374	11.66

*자동차산업은 자동차부품 및 트레일러 포함. 자동차산업 수출액은 완성차(MTI 741), 부품(MTI 742) 포함
*표준산업분류 제9차 개정 ('07, 12)으로 '06년이후 재분류
자료 : 통계청 「공업·제조업 통계조사보고서」, 한국무역협회 「무역통계」

부품생산업체 현황

■ 기업규모별

(단위 : 개, %)

연 도	대기업	중소기업	계	증감률
'08	118	771	889	-1.3
'09	118	792	910	2.4
'10	119	780	899	-1.2
'11	149	737	886	-1.4

주 1. 중소기업 기준 : 종업원 300명 미만, 자본금 80억원 이하(단, 한가지 기준에만 해당되면 중소기업)
 2. 2011년 7월부터 관계회사 규정(매출액, 자본율 30%이상 등)에 따라 대기업 수 증가

■ 종업원규모별

(단위 : 개)

구 분		50인 미만	50~99인	100~299인	300~1000인	1001인 이상	합 계	
'10	업체수	270	205	273	32*	90	29	899
	비율(%)	소기업(30.0%)	중기업/510개 업체(56.7%)			대기업/119개 업체(13.2%)		(100.0%)
'11	업체수	261	174	259	43*	117	32	886
	비율(%)	소기업(29.5%)	중기업/476개 업체(53.7%)			대기업/149개 업체(16.8%)		(100.0%)

*표의 업체수는 자본금이 80억원 이하인 업체로서 중기업으로 분류

■ 모기업별 납품현황

(단위 : 개, 억원, %)

구 분	업체수			납품액		
	2010	2011	증감률	2010	2011	증감률
현 대	353	357	1.1	194,129	223,289	15.0
기 아	348	343	-1.4	134,386	173,237	28.9
한국지엠	323	319	-1.2	72,445	76,595	5.7
르노삼성	174	171	-1.1	21,515	21,507	0.0
쌍 용	235	237	0.9	10,249	14,828	44.7
대우버스	196	187	-4.6	2,807	3,028	7.9
타타대우	206	194	-5.8	5,263	3,809	-27.6
합 계 (실업체수)	1,835 (899)	1,808 (886)	-1.4 (-1.3)	440,794	516,293	17.1

■ 모기업 매출액 대비 수급기업의 납품액 비중

(단위 : 억원, %)

구 분	2010			2011		
	매출액 (A)	납품액 (B)	납품액 비중 (B/A)	매출액 (A)	납품액 (B)	납품액 비중 (B/A)
현 대	367,694	194,129	52.8	427,741	223,289	52.2
기 아	232,614	134,386	57.8	277,423	173,237	62.4
한국지엠	125,974	72,445	57.5	150,680	76,595	50.8
르노삼성	51,678	21,515	41.6	49,816	21,507	43.2
쌍 용	20,705	10,249	49.5	27,731	14,828	53.5
대우버스	4,015	2,807	69.9	4,168	3,028	72.6
타타대우	7,267	5,263	72.4	7,635	3,809	49.9
합 계	809,947	440,794	54.4	945,194	516,293	54.6

자동차 생산 추이

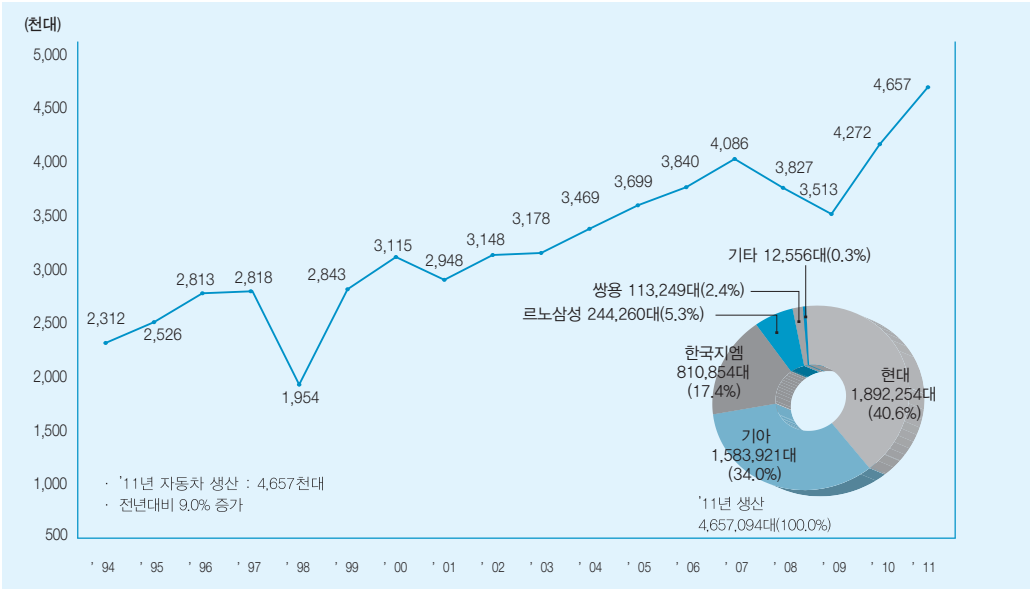

(단위 : 대, %)

연 도	승용차		다목적형		버 스		트 럭		특장차		합 계	
		전년비		전년비		전년비		전년비		전년비		전년비
'89	871,898	0.0	15,765	146.8	80,181	16.4	165,893	23.4	11,498	40.2	1,129,470	4.2
'90	986,751	13.2	22,148	40.5	108,778	35.7	202,030	21.8	24,071	109.3	1,321,630	17.0
'91	1,158,245	17.4	29,462	33.0	105,713	-2.8	205,777	1.9	28,083	16.7	1,497,818	13.3
'92	1,306,752	12.8	50,801	72.4	155,590	47.2	246,125	19.6	21,229	-24.4	1,729,696	15.5
'93	1,592,669	21.9	79,790	57.1	180,189	15.8	257,793	4.7	19,557	-7.9	2,050,208	18.5
'94	1,805,895	13.4	112,960	41.6	198,043	9.9	282,049	9.4	25,676	31.3	2,311,663	12.8
'95	2,003,146	10.9	142,064	25.8	210,549	6.3	288,541	2.3	24,164	-5.9	2,526,400	9.3
'96	2,264,709	13.1	210,877	48.4	236,516	12.3	284,993	-1.2	26,496	9.7	2,812,714	11.3
'97	2,308,476	1.9	216,552	2.7	242,871	2.7	248,200	-12.9	18,728	-29.3	2,818,275	0.2
'98	1,625,125	-29.6	195,895	-9.5	159,687	-34.3	161,594	-34.9	8,088	-56.8	1,954,494	-30.6
'99	2,361,735	45.3	466,705	138.2	228,282	43.0	242,234	49.9	10,863	34.3	2,843,114	45.5
'00	2,602,008	10.2	721,218	54.5	246,288	7.9	256,370	5.8	10,332	-4.9	3,114,998	9.6
'01	2,471,444	-5.0	755,969	4.8	225,027	-8.6	238,876	-6.8	10,982	6.3	2,946,329	-5.4
'02	2,651,273	7.3	959,547	26.9	216,059	-4.0	267,089	11.8	13,163	19.9	3,147,584	6.8
'03	2,767,716	4.4	942,538	-1.8	167,506	-22.5	229,289	-14.2	13,359	1.5	3,177,870	1.0
'04	3,122,600	12.8	1,068,932	13.4	126,497	-24.5	209,591	-8.6	10,776	-19.3	3,469,464	9.2
'05	3,357,094	7.5	1,162,481	8.8	115,015	-9.1	216,656	3.4	10,585	-1.8	3,699,350	6.6
'06	3,489,136	3.9	1,190,662	2.4	110,760	-3.7	227,674	5.1	12,532	18.4	3,840,102	3.8
'07	3,723,482	6.7	1,214,042	2.0	109,370	-1.3	240,381	5.6	13,075	4.3	4,086,308	6.4
'08	3,450,478	-7.3	1,014,862	-16.4	123,855	13.2	240,412	0.0	11,937	-8.7	3,826,682	-6.4
'09	3,158,417	-8.5	783,548	-22.8	108,857	-12.1	233,955	-2.7	11,697	-2.0	3,512,926	-8.2
'10	3,866,206	22.4	1,073,996	37.1	137,521	26.3	254,689	8.9	13,325	13.9	4,271,741	21.6
'11	4,221,617	9.2	1,319,910	22.9	145,300	5.7	276,156	8.4	14,021	5.2	4,657,094	9.0

국내 판매 추이

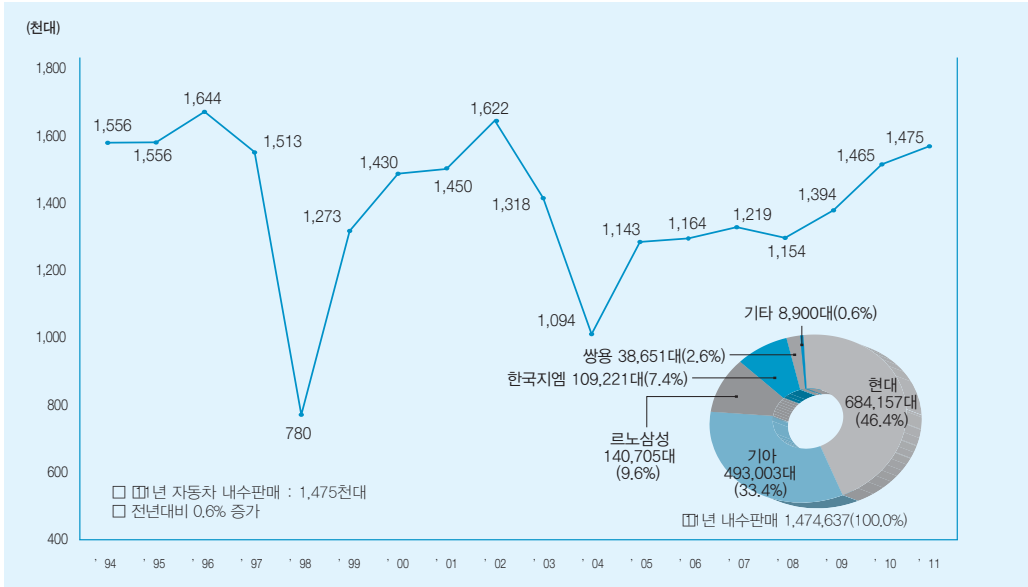

(단위 : 대, %)

연 도	승용차		다목적형		버 스		트 렉		특장차		합 계	
		전년비		전년비		전년비		전년비		전년비		전년비
'89	514,484	59.0	14,535	161.8	79,066	20.0	159,368	25.9	10,041	34.8	762,959	45.7
'90	626,126	21.7	21,888	50.6	105,640	33.6	198,923	24.8	23,588	134.9	954,277	25.1
'91	772,548	23.4	26,883	22.8	102,919	-2.6	201,830	1.5	26,887	14.0	1,104,184	15.7
'92	876,262	13.4	45,926	70.8	135,702	31.9	235,380	16.6	21,030	-21.8	1,268,374	14.9
'93	1,037,488	18.4	73,564	60.2	140,291	3.4	239,224	1.6	18,964	-9.8	1,435,967	13.2
'94	1,140,399	9.9	88,733	20.6	137,102	-2.3	253,274	5.9	24,827	30.9	1,555,602	8.3
'95	1,149,409	0.8	86,599	-2.4	128,064	-6.6	255,312	0.8	23,117	-6.9	1,555,902	0.0
'96	1,238,940	7.8	128,188	48.0	141,268	10.3	238,628	-6.5	25,296	9.4	1,644,132	5.7
'97	1,151,287	-7.1	139,275	8.6	133,615	-5.4	208,884	-12.5	19,149	-24.3	1,512,935	-8.0
'98	568,063	-50.7	93,722	-32.7	75,185	-43.7	128,284	-38.6	8,373	-56.3	779,905	-48.5
'99	910,725	60.3	272,643	190.9	153,889	104.7	198,286	54.6	10,129	21.0	1,273,029	63.2
'00	1,057,620	16.1	433,880	59.1	158,821	3.2	204,194	3.0	9,825	-3.0	1,430,460	12.4
'01	1,065,161	0.7	407,678	-6.0	164,498	3.6	211,151	3.4	10,640	8.3	1,451,450	1.5
'02	1,225,210	15.0	520,673	27.7	154,429	-6.1	229,463	8.7	13,166	23.7	1,622,268	11.8
'03	1,001,874	-18.2	419,329	-19.5	113,517	-26.5	189,546	-17.4	13,375	1.6	1,318,312	-18.7
'04	857,977	-14.4	343,492	-18.1	91,024	-19.8	134,628	-29.0	10,023	-25.1	1,093,652	-17.0
'05	913,550	6.5	291,509	-15.1	76,346	-16.1	142,699	6.0	9,967	-0.6	1,142,562	4.5
'06	935,681	2.4	267,400	-8.3	74,077	-3.0	143,392	0.5	11,104	11.4	1,164,254	1.9
'07	986,416	5.4	282,890	5.8	70,192	-5.2	151,010	5.3	11,717	5.5	1,219,335	4.7
'08	958,854	-2.8	217,513	-23.1	62,409	-11.1	123,895	-18.0	9,325	-20.4	1,154,483	-5.3
'09	1,174,743	22.5	277,668	27.7	65,501	5.0	142,570	15.1	11,186	20.0	1,394,000	20.7
'10	1,217,764	3.7	275,433	-0.8	70,261	7.3	165,291	15.9	12,110	8.3	1,465,426	5.1
'11	1,211,284	-0.5	284,308	3.2	72,189	2.7	178,402	7.9	12,762	5.4	1,474,637	0.6

해외수출 추이

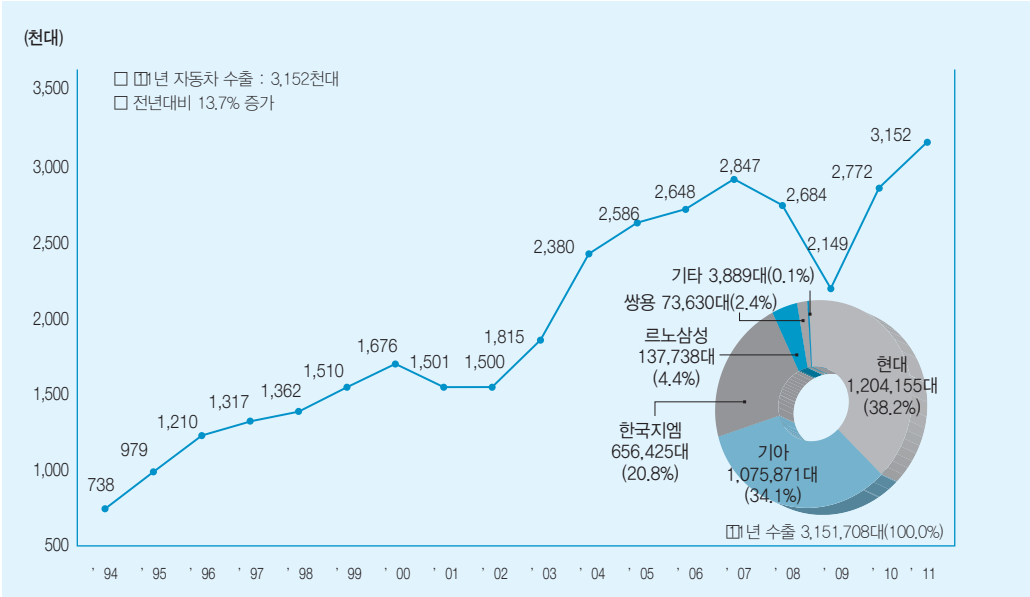

(단위 : 대, %)

연 도	승용차		다목적형		버 스		트 렉		특정차		합 계	
		전년비		전년비		전년비		전년비		전년비		전년비
'89	347,273	-38.5	438	-17.8	1,104	-61.6	6,774	-16.1	889	32.5	356,040	-38.2
'90	339,672	-2.2	704	60.7	1,891	71.3	4,731	-30.2	806	-9.3	347,100	-2.5
'91	378,600	11.5	1,954	177.6	4,392	132.3	6,292	33.0	1,078	33.7	390,362	12.5
'92	427,515	12.9	4,306	120.4	15,151	245.0	13,156	109.1	333	-69.1	456,155	16.9
'93	572,402	33.9	6,389	48.4	40,531	167.5	25,375	92.9	249	-25.2	638,557	40.0
'94	648,385	13.3	18,607	191.2	58,554	44.5	30,094	18.6	910	265.5	737,943	15.6
'95	856,368	32.1	42,041	125.9	79,322	35.5	41,555	38.1	1,443	58.6	978,688	32.6
'96	1,056,400	23.4	47,471	12.9	102,773	29.6	50,409	21.3	575	-60.2	1,210,157	23.7
'97	1,155,893	9.4	63,055	32.8	107,067	4.2	53,640	6.4	291	-49.4	1,316,891	8.8
'98	1,228,144	6.3	58,862	-6.6	89,726	-16.2	43,080	-19.7	1,214	317.2	1,362,164	3.4
'99	1,390,072	13.2	132,905	125.8	78,522	-12.5	39,320	-8.7	1,746	43.8	1,509,660	10.8
'00	1,544,473	11.1	292,994	120.5	83,585	6.4	47,848	21.7	536	-69.3	1,676,442	11.0
'01	1,397,015	-9.5	343,480	17.2	67,871	-18.8	35,446	-25.9	881	64.4	1,501,213	-10.5
'02	1,413,723	1.2	433,941	26.3	59,802	-11.9	35,437	0.0	584	-33.7	1,509,546	0.6
'03	1,720,124	21.7	514,957	18.7	46,554	-22.2	47,705	34.6	555	-5.0	1,814,938	20.2
'04	2,276,576	32.3	716,047	39.0	40,197	-13.7	62,082	30.1	708	27.6	2,379,563	31.1
'05	2,456,525	7.9	880,074	22.9	43,078	7.2	85,054	37.0	1,431	102.1	2,586,088	8.7
'06	2,530,180	3.0	904,306	2.8	31,498	-26.9	85,799	0.9	743	-48.1	2,648,220	2.4
'07	2,718,548	7.4	936,534	3.6	38,965	23.7	88,307	2.9	1,318	77.4	2,847,138	7.5
'08	2,508,911	-7.7	815,586	-12.9	62,654	60.8	108,355	22.7	4,045	206.9	2,683,965	-5.7
'09	2,007,230	-20.0	517,066	-36.6	47,371	-24.4	91,635	-15.4	2,626	-35.1	2,148,862	-19.9
'10	2,610,949	30.1	786,318	52.1	68,007	43.6	89,237	-2.6	3,914	49.0	2,772,107	29.0
'11	2,980,659	14.2	1,019,194	29.6	71,795	5.6	96,808	8.5	2,446	-37.5	3,151,708	13.7

중고차 거래와 폐차 실적 추이

■ 중고자동차 거래현황

(단위 : 건수, %)

연 도	사업자 거래	당사자 거래	합 계
'89	245,797 (53.4)	214,872 (46.6)	460,669 (100.0)
'90	256,480 (48.6)	271,380 (51.4)	527,860 (100.0)
'91	296,405 (47.8)	323,906 (52.2)	620,311 (100.0)
'92	250,928 (41.5)	353,073 (58.5)	604,001 (100.0)
'93	207,573 (28.9)	510,212 (71.7)	717,785 (100.0)
'94	247,190 (26.3)	691,522 (73.7)	938,712 (100.0)
'95	259,257 (26.2)	731,661 (73.8)	990,918 (100.0)
'96	322,439 (29.0)	787,564 (71.0)	1,110,003 (100.0)
'97	438,085 (34.9)	818,537 (65.1)	1,256,622 (100.0)
'98	460,696 (38.5)	736,825 (61.5)	1,197,521 (100.0)
'99	726,455 (50.2)	719,647 (49.8)	1,446,102 (100.0)
'00	983,378 (57.1)	737,858 (42.9)	1,721,236 (100.0)
'01	1,061,343 (58.4)	756,555 (41.6)	1,817,898 (100.0)
'02	1,111,700 (58.6)	784,910 (41.4)	1,896,610 (100.0)
'03	908,737 (51.3)	864,403 (48.7)	1,773,140 (100.0)
'04	833,199 (50.6)	813,678 (49.4)	1,646,877 (100.0)
'05	923,389 (53.5)	801,640 (46.5)	1,725,029 (100.0)
'06	985,551 (54.8)	812,080 (45.2)	1,797,631 (100.0)
'07	1,038,554 (56.0)	815,225 (44.0)	1,853,779 (100.0)
'08	972,494 (54.1)	823,821 (45.9)	1,796,315 (100.0)
'09	1,075,799 (53.2)	947,651 (46.8)	2,023,450 (100.0)
'10	1,612,841 (57.5)	1,193,949 (42.5)	2,806,790 (100.0)
'11	1,868,122 (56.2)	1,455,290 (43.8)	3,323,412 (100.0)

자료 : 전국자동차매매사업조합연합회, ()는 점유율

■ 자동차 폐차실적

(단위 : 대)

구 분	2002	2003	2004	2005	2006	2007	2008	2009	2010	2011
합계	462,996	549,250	509,308	528,998	528,840	570,721	654,876	711,366	673,916	875,799
부산	24,687	30,199	27,621	24,845	20,323	22,375	29,341	32,249	30,364	68,628
대구	20,185	24,133	24,072	25,183	25,574	27,849	35,887	37,304	38,585	46,999
인천	30,160	38,308	32,973	36,031	35,422	36,685	36,414	34,424	34,706	39,065
광주	9,664	11,469	10,935	12,132	13,036	14,011	16,876	16,416	14,000	18,995
대전	12,959	16,168	14,715	14,327	16,727	17,552	20,748	23,536	21,423	24,965
울산	10,100	12,519	12,910	13,190	16,832	19,821	20,391	16,064	14,955	16,845
경기	161,038	187,696	172,617	177,043	174,371	194,454	226,866	259,729	231,136	318,026
강원	26,523	27,868	24,958	27,045	27,117	27,959	31,211	33,783	32,056	38,431
충북	18,020	20,182	21,131	23,973	23,644	26,025	30,362	29,582	27,417	31,494
충남	24,788	29,461	29,313	30,702	28,129	27,640	28,092	28,348	29,864	38,515
전북	21,330	24,302	22,835	24,129	25,089	25,556	29,833	32,373	33,186	40,253
전남	21,843	25,405	23,379	24,330	26,141	29,163	33,894	38,754	40,093	46,320
경북	33,902	39,689	36,897	38,385	36,754	39,864	47,712	49,435	49,582	58,117
경남	40,323	53,766	46,530	49,529	51,778	52,714	58,808	68,444	64,690	73,363
제주	7,474	8,085	8,422	8,154	7,903	9,053	8,441	10,925	11,859	15,783

자료 : 한국자동차해체재활용업협회

인구대비 자동차 보급률

연 도	경제 성장 률(%)	1인당국민 총소득(\$)	총인구 (천명)	보유대수(대)			천명당 승용차 보유	승용차 1대당 인구	자동차 1대당 인구
				승용차	상용차	계			
1975	7.3	602	35,281	84,212	109,715	193,927	2.4	419.0	181.9
1976	13.5	818	35,849	96,099	122,879	218,978	2.7	373.0	163.7
1977	11.8	1,034	36,412	125,613	149,699	275,312	3.4	289.9	132.3
1978	10.3	1,431	36,969	184,886	199,650	384,536	5.0	200.0	96.1
1979	8.4	1,676	37,534	241,422	252,956	494,378	6.4	155.5	75.9
1980	-1.9	1,645	38,124	249,102	278,627	527,729	6.5	153.0	72.2
1981	7.4	1,800	38,723	267,605	304,149	571,754	6.9	144.7	67.7
1982	8.3	1,893	39,326	305,811	341,185	646,996	7.8	128.6	60.8
1983	12.2	2,076	39,910	380,993	404,323	785,316	9.5	104.8	50.8
1984	9.9	2,257	40,406	465,149	483,170	948,319	11.5	86.9	42.6
1985	7.5	2,309	40,806	556,659	556,771	1,113,430	13.6	73.3	36.6
1986	12.2	2,643	41,214	664,226	645,208	1,309,434	16.1	62.0	31.5
1987	12.3	3,321	41,622	844,350	767,025	1,611,375	20.3	49.3	25.8
1988	11.7	4,435	42,031	1,117,999	917,449	2,035,448	26.6	37.6	20.6
1989	6.8	5,418	42,449	1,558,660	1,101,552	2,660,212	36.7	27.2	16.0
1990	9.3	6,147	42,869	2,074,922	1,319,881	3,394,803	48.4	20.7	12.6
1991	9.7	7,105	43,296	2,727,852	1,519,964	4,247,816	63.0	15.9	10.2
1992	5.8	7,527	43,748	3,461,057	1,769,837	5,230,894	79.1	12.6	8.4
1993	6.3	8,177	44,195	4,271,253	2,002,755	6,274,008	96.6	10.3	7.0
1994	8.8	9,459	44,642	5,148,713	2,255,634	7,404,347	115.3	8.7	6.0
1995	8.9	11,432	45,093	6,006,290	2,462,611	8,468,901	133.2	7.5	5.3
1996	7.2	12,197	45,525	6,893,633	2,659,459	9,553,092	151.4	6.6	4.8
1997	5.8	11,176	45,954	7,586,474	2,826,953	10,413,427	165.1	6.1	4.4
1998	-5.7	7,355	46,287	7,580,926	2,888,673	10,469,599	163.8	6.1	4.4
1999	10.7	9,438	46,617	7,837,251	3,327,068	11,164,319	168.1	5.9	4.2
2000	8.8	10,841	47,008	8,084,005	3,975,856	12,059,861	172.0	5.8	3.9
2001	4.0	10,631	47,357	8,889,349	4,025,264	12,914,613	187.7	5.3	3.7
2002	7.2	12,100	47,622	9,737,430	4,212,011	13,949,441	204.5	4.9	3.4
2003	2.8	13,460	47,859	10,278,940	4,308,393	14,587,333	214.8	4.7	3.3
2004	4.6	15,082	48,039	10,620,574	4,313,900	14,934,474	221.1	4.5	3.2
2005	4.0	17,531	48,138	11,122,214	4,274,881	15,397,095	231.0	4.3	3.1
2006	5.2	19,691	48,297	11,606,986	4,288,317	15,895,303	240.3	4.2	3.0
2007	5.1	21,632	48,456	12,099,793	4,328,452	16,428,245	249.7	4.0	2.9
2008	2.3	19,161	48,607	12,483,809	4,310,478	16,794,287	256.8	3.9	2.9
2009	0.3	17,041	48,747	13,023,803	4,301,407	17,325,210	267.2	3.7	2.8
2010	6.2	20,562	48,875	13,631,754	4,309,602	17,941,356	278.9	3.6	2.7
2011	3.6	22,489	48,989	14,136,465	4,300,908	18,437,373	288.6	3.5	2.7

자료 : 국토해양부, 통계청, 한국은행

2. 주요경제지표 추이

		기업 및 소비자 경기동향																			
		제조업				비제조업				소상공인 실적				소상공인 전망				전통시장 매출			
		실적	전망	실적	전망	경기 전반	매출	자금 사정	경기 전반	매출	자금 사정	실적	전망	실적	전망	실적	전망	실적	전망	소비자 심리 지수	현재 생활 형편
2008	1월	81	92	78	81	79.2	92.7	91.7	91.7	106.3	102.1	53.8	83.8	53.8	84.7	50.0	82.9	—	—	—	—
	2월	78	88	70	76	—	—	—	—	—	—	53.8	92.1	48.8	91.3	52.5	71.3	—	—	—	—
	3월	76	91	80	86	88.4	83.2	95.8	119.8	129.2	113.5	75.0	112.8	62.5	111.5	63.8	91.3	—	—	—	—
	4월	80	78	80	85	—	—	—	—	—	—	70.0	101.4	67.9	105.4	68.9	83.3	—	—	—	—
	5월	78	86	73	84	71.6	78.9	85.3	115.8	109.5	102.1	65.0	88.6	62.5	89.1	52.5	81.8	—	—	—	—
	6월	71	85	71	78	—	—	—	—	—	—	60.2	59.1	64.8	66.7	56.6	61.1	—	—	—	—
	7월	70	77	70	72	40.0	49.5	73.7	87.4	97.9	94.7	66.3	71.0	66.2	61.9	53.0	65.2	—	—	—	—
	8월	78	73	67	66	—	—	—	—	—	—	62.0	68.0	52.7	66.0	44.9	68.1	—	—	—	—
	9월	78	77	72	67	64.2	72.2	78.9	70.5	84.2	78.9	85.0	111.0	79.7	105.7	65.5	91.2	—	—	—	—
	10월	69	82	68	74	—	—	—	—	—	—	56.3	102.4	48.5	92.6	43.6	83.0	—	—	—	—
	11월	62	70	50	65	47.8	57.6	97.8	93.7	110.3	89.5	76.5	92.1	76.1	92.2	63.0	80.7	—	—	—	—
	12월	39	58	49	48	—	—	—	—	—	—	39.1	64.3	36.4	61.8	38.5	61.6	—	—	—	—
2009	1월	50	39	38	54	33.3	41.1	65.6	85.9	106.5	95.7	46.6	66.2	43.2	75.4	50.0	61.8	—	—	—	—
	2월	37	51	49	45	—	—	—	—	—	—	42.6	51.1	28.4	48.9	41.5	57.4	—	—	—	—
	3월	49	47	55	55	43.8	51.7	76.4	115.6	106.7	103.3	60.2	93.2	57.4	93.2	50.6	79.5	—	—	—	—
	4월	58	58	66	57	—	—	—	—	—	—	71.0	82.4	58.0	92.0	53.4	79.5	99	78	61	—
	5월	60	67	75	69	—	—	—	—	—	—	62.5	93.8	55.1	86.9	58.5	78.4	108	85	85	—
	6월	68	66	65	74	71.9	71.9	86.5	112.4	107.9	100.0	53.4	77.8	46.0	69.9	51.7	78.4	107	86	85	—
	7월	77	70	79	66	—	—	—	—	—	—	63.1	75.6	61.4	63.1	67.0	68.8	112	89	97	—
	8월	83	79	74	78	—	—	—	—	—	—	75.6	73.3	59.1	65.9	61.4	70.5	120	97	114	—
	9월	88	93	67	86	75.8	72.5	92.3	114.6	106.7	96.6	77.8	99.4	73.3	107.4	69.9	100.0	119	96	116	—
	10월	89	90	84	75	—	—	—	—	—	—	71.0	97.7	65.3	97.2	68.8	85.2	121	101	119	—
	11월	89	92	73	75	—	—	—	—	—	—	70.5	91.5	72.2	87.5	66.5	84.7	119	99	115	—
	12월	90	87	73	72	72.2	70.0	91.1	119.8	113.2	104.4	55.7	77.3	48.9	77.8	55.1	79.5	118	100	113	—
2010	1월	94	87	79	70	—	—	—	—	—	—	50.6	72.2	47.7	68.8	55.7	65.9	117	99	107	—
	2월	94	96	76	80	—	—	—	—	—	—	68.2	92.6	67.0	93.0	65.5	79.7	114	96	100	—
	3월	104	108	86	90	74.4	75.6	94.4	121.1	104.4	100.0	63.6	107.9	59.1	115.0	61.5	91.9	116	98	101	—
	4월	104	105	82	87	—	—	—	—	—	—	65.3	113.1	64.8	115.4	67.2	90.1	116	98	100	—
	5월	94	104	84	84	—	—	—	—	—	—	72.7	100.0	72.2	100.0	72.7	86.5	114	98	106	—
	6월	97	94	80	87	77.0	81.8	90.7	114.4	107.8	97.8	65.3	98.2	64.2	101.3	66.7	86.9	116	98	105	—
	7월	96	94	82	78	—	—	—	—	—	—	64.2	71.7	59.7	71.3	68.2	75.0	116	99	106	—
	8월	96	92	75	85	—	—	—	—	—	—	55.1	82.8	49.4	77.1	56.8	78.4	112	94	102	—
	9월	89	99	74	86	96.6	92.2	90.7	100.0	105.7	93.1	97.7	131.8	100.0	134.5	82.2	104.6	113	96	97	—
	10월	87	96	86	84	—	—	—	—	—	—	77.8	107.1	78.4	107.9	71.6	94.3	109	92	90	—
	11월	93	89	83	83	—	—	—	—	—	—	72.7	104.3	76.1	105.0	65.3	90.5	115	98	98	—
	12월	98	92	78	81	76.4	83.3	90.0	110.2	111.2	93.1	51.7	76.1	55.7	78.2	61.4	74.4	113	97	97	—
2011	1월	95	96	73	75	0.0	0.0	0.0	107.0	107.8	105.0	47.7	77.8	55.1	70.6	54.5	75.0	110	95	85	—
	2월	84	90	73	81	80.0	81.1	83.3	0.0	0.0	0.0	43.2	75.0	36.9	75.0	48.9	85.2	106	91	78	—
	3월	91	93	74	86	93.3	97.8	92.2	117.8	110.0	103.3	54.5	109.7	55.1	113.1	51.7	96.6	99	84	66	—
	4월	88	95	79	81	86.7	97.8	93.3	108.9	107.8	97.8	65.3	106.3	64.5	106.3	64.6	99.4	103	88	72	—
	5월	86	93	79	81	101.1	104.4	102.2	112.2	107.8	101.1	70.9	98.8	75.6	100.0	73.8	97.7	105	89	79	—
	6월	86	88	72	81	78.9	80.0	93.9	104.4	106.7	98.9	56.3	87.1	55.0	94.7	70.6	95.7	103	89	74	—
	7월	89	85	73	73	75.6	81.1	80.0	96.7	100.0	96.7	48.2	83.9	43.7	83.1	57.8	87.7	106	85	77	—
	8월	86	88	71	72	78.9	83.3	90.0	87.8	91.1	91.1	57.6	73.4	63.0	65.8	66.6	81.0	99	85	65	—
	9월	84	91	69	75	92.1	97.8	91.0	116.7	116.7	98.9	83.3	104.3	82.1	105.7	67.0	101.1	100	81	65	—
	10월	82	88	73	74	101.1	107.9	98.9	96.6	94.4	91.0	48.0	89.7	48.3	90.5	67.0	83.1	100	84	67	—
	11월	84	87	65	69	106.7	103.4	102.2	103.4	104.5	100.0	49.0	87.6	48.3	86.5	59.7	84.7	104	86	70	—
	12월	84	81	72	69	97.8	102.2	98.9	94.4	95.5	95.5	44.7	91.6	52.1	88.4	58.5	88.7	102	83	65	—
2012	1월	77	82	66	67	77.3	83.0	102.3	101.1	105.6	95.5	58.9	89.9	57.9	87.3	58.2	86.2	98	85	64	—
	2월	76	80	63	68	83.1	91.0	90.5	89.8	98.9	101.1	55.2	51.2	60.3	51.1	43.2	51.4	99	85	61	—
	3월	81	83	65	76	100.5	104.7	97.4	93.7	95.2	92.1	45.6	78.2	46.0	91.2	51.1	75.9	101	82	64	—
	4월	83	84	64	70	98.4	100.5	99.0	104.2	107.9	102.6	65.9	83.2	70.6	100.5	60.3	77.1	105	85	76	—
	5월	80	87	74	70	97.4	98.9	92.1	97.4	100.5	96.9	60.1	95.5	72.1	109.8	61.7	91.3	104	89	79	—
	6월	73	81	63	75	89.5	93.7	92.6	97.9	101.1	97.9	55.3	69.1	54.6	77.3	47.3	73.1	100	83	69	—
	7월	70	73	63	63	86.8	90.0	94.7	88.4	90.5	92.1	39.2	56.2	41.5	55.4	36.1	62.9	100	87	67	—
	8월	72	68	66	63	83.6	89.2	91.8	95.8	98.4	97.9	52.5	46.5	47.8	49.6	33.5	46.6	98	85	66	—
	9월	69	70	73	70	94.8	100.5	92.3	93.8	97.9	95.9	77.7	90.4	71.8	92.3	64.0	74.9	98	85	63	—
	10월	70	72	69	70	95.3	96.9	97.9	93.3	97.4	94.8	50.8	84.1	50.4	91.1	46.4	78.0	98	85	63	—
	11월	64	68	67	70	89.7	94.4	95.4	95.9	97.4	101.0	60.8	80.4	64.1	90.3	59.9	81.7	98	83	63	—
	12월	68	65	70	71	87.6	94.8	96.9	90.3	94.9	99.0	56.6	60.3	61.2	65.6	56.4	65.6	100	83	64	—
2013	1월	67	67	68	70	75.4	78.7	80.3	90.7	91.8	97.9	39.0	66.2	43.2	74.1	48.6	72.8	103	85	67	—
	2월	71	67	63	67	81.0	85.0	81.5	85.2	86.1	84.4	46.6	85.4	50.8	97.1	54.8	87.1	104	88	70	—
	3월	70	75	67	63	95.4	116.8	82.7	115.0	110.0	97.0	56.7	92.4	51.8	102.1	53.2	89.5	106	91	75	—
	4월	70	76	65	69	89.6	91.7	86.5	124.9	116.8	95.9	67.1	102.4	69.3	113.1	58.8	89.0	105	90	73	—
	5월	68	71	63	70	109.2	107.1	98.5	121.4	117.2	99.0	70.4	95.5	70.7	95.0	67.4	85.2	103	91	79	—

		기업 및 소비자 경기동향				생산													소비와 물가		
						제조업				산업단지									대형소매점	백화점	대형마트
		생산 지수	출하 지수	재고 지수	재고율	생산 실적	수출 실적	고용 현황	입주업체 현황	가동업체 현황	가동률	건설 수주액	건축 허가면적								
														(2010=100)	(%)	(억원)	(백만달러)	(명)			(개)
2008	1월	-	-	-	-	109.8	109.1	96.6	88.6	13,616	309	84,351	5,341	5,030	79.4	320	445	209,507	63,427	146,080	
	2월	-	-	-	-	90.2	94.0	89.2	94.9	15,731	289	88,353	5,410	5,109	77.2	693	340	218,713	64,577	154,136	
	3월	-	-	-	-	111.3	111.5	91.8	82.3	17,436	331	90,023	5,428	5,122	84.3	136	271	222,686	69,305	153,381	
	4월	-	-	-	-	106.7	107.1	98.4	91.9	17,481	323	90,928	5,491	5,169	81.5	889	461	209,442	68,401	141,041	
	5월	-	-	-	-	103.9	107.6	100.4	93.2	16,435	299	91,208	5,559	5,239	79.9	438	604	220,112	68,992	151,120	
	6월	-	-	-	-	103.2	104.6	96.0	91.8	17,260	309	91,366	5,635	4,817	83.9	355	350	204,486	59,430	145,056	
	7월	-	-	-	-	100.9	98.4	95.8	97.4	16,477	299	92,130	5,749	5,415	81.5	367	650	207,113	55,503	151,610	
	8월	-	-	-	-	92.0	90.6	95.6	105.6	15,915	289	92,904	5,824	5,503	77.6	334	569	203,708	56,031	147,677	
	9월	-	-	-	-	99.7	102.6	93.7	91.3	17,378	306	93,477	5,875	5,553	79.9	192	401	215,499	64,076	151,423	
	10월	-	-	-	-	106.7	101.1	106.8	105.7	18,316	346	93,912	5,940	5,625	78.6	699	433	210,139	72,025	138,114	
	11월	-	-	-	-	93.7	89.8	110.4	122.9	16,772	319	92,703	5,991	5,677	72.9	489	249	221,681	75,433	146,248	
	12월	-	-	-	-	80.4	87.0	89.5	102.9	15,229	281	90,548	6,019	5,721	69.3	4,631	1,143	221,636	72,090	149,546	
2009	1월	-	-	-	-	69.4	68.9	94.0	136.4	12,657	253	89,076	6,051	5,748	70.2	491	137	230,689	66,307	164,382	
	2월	-	-	-	-	76.2	77.1	92.2	119.5	14,242	277	88,132	6,070	5,766	73.3	403	96	187,356	56,049	131,307	
	3월	-	-	-	-	84.0	86.4	91.5	105.9	16,215	318	88,049	6,120	5,819	76.8	595	376	229,945	78,040	151,905	
	4월	96	100	103		82.2	84.6	89.0	105.2	17,273	349	88,503	6,167	5,876	77.4	388	209	206,084	65,740	140,344	
	5월	103	103	110		78.3	80.1	86.0	107.5	15,827	308	88,743	6,184	5,895	75.5	1,809	383	226,504	70,624	155,880	
	6월	105	101	108		88.7	89.5	88.6	99.0	17,563	314	89,162	6,240	5,945	78.6	1,981	544	199,541	58,706	140,835	
	7월	106	109	116		88.9	87.7	95.7	109.2	18,253	336	90,217	6,319	6,022	77.5	1,317	475	207,422	55,477	151,945	
	8월	113	113	128		86.5	87.2	88.8	101.8	16,234	341	91,425	6,382	6,068	74.9	586	343	207,117	53,985	153,132	
	9월	112	110	126		99.9	101.3	90.0	88.8	18,784	399	93,811	6,458	6,135	78.2	976	285	224,920	67,345	157,575	
	10월	113	113	127		94.9	94.2	92.4	98.1	18,056	376	94,556	6,524	6,194	76.7	729	381	233,314	79,715	153,599	
	11월	113	109	123		93.7	94.4	87.7	93.0	18,266	374	95,151	6,561	6,217	76.4	3,459	512	233,384	82,583	150,801	
	12월	112	109	122		98.5	98.1	83.9	85.5	19,000	373	95,290	6,645	6,304	79.1	2,240	2,224	243,792	80,854	162,938	
2010	1월	110	112	121		90.6	89.1	95.9	107.6	18,949	350	95,528	6,672	6,322	79.8	996	328	243,901	72,652	171,249	
	2월	111	107	110		81.7	80.2	102.3	127.6	18,792	339	96,555	6,730	6,370	77.6	269	391	252,946	69,151	183,795	
	3월	113	108	113		102.3	104.1	97.1	93.3	20,138	376	97,309	6,825	6,450	80.6	826	337	242,393	70,034	172,359	
	4월	109	109	116		106.4	104.6	100.6	96.2	20,751	379	98,521	6,885	6,512	79.8	434	310	232,125	71,352	160,773	
	5월	104	108	118		102.5	102.4	102.5	100.1	21,190	392	100,766	6,954	6,632	80.7	853	324	258,878	74,586	184,292	
	6월	113	109	115		105.4	104.9	102.3	97.5	21,985	399	100,412	7,021	6,663	81.5	560	638	238,722	64,374	174,348	
	7월	111	107	113		102.9	101.3	103.4	102.1	22,001	403	99,648	7,050	6,684	80.5	994	315	248,014	54,173	193,841	
	8월	109	104	107		96.4	96.7	97.9	101.2	21,493	392	99,996	7,085	6,719	79.6	320	501	234,108	48,583	185,525	
	9월	112	102	107		97.1	98.3	99.1	100.8	22,082	395	101,235	7,136	6,757	80.1	1,525	541	271,375	63,542	207,833	
	10월	109	99	99		108.3	110.9	101.2	91.3	22,150	408	101,291	7,171	6,771	80.8	560	1,093	266,054	80,563	185,491	
	11월	118	103	110		101.7	103.1	99.5	96.5	22,056	396	99,951	7,247	6,873	79.6	721	400	262,922	80,541	182,381	
	12월	112	103	108		104.7	104.4	98.1	94.0	22,346	404	100,344	7,279	6,873	81.9	752	1,884	279,437	79,988	199,449	
2011	1월	110	98	99		100.5	99.1	101.2	102.1	22,184	411	101,568	7,299	6,892	81.2	260	399	302,904	77,188	225,716	
	2월	108	97	94		86.5	87.5	102.0	116.6	21,658	404	101,903	7,312	6,947	77.4	176	396	250,681	64,249	186,432	
	3월	106	89	79		109.2	107.6	109.5	101.8	25,395	482	104,218	7,385	7,038	83.2	413	336	263,145	70,140	193,005	
	4월	104	95	86		108.1	110.2	107.5	97.5	25,157	484	102,285	7,419	7,078	80.5	678	287	266,109	80,016	186,093	
	5월	106	98	92		106.5	104.1	116.8	112.2	25,399	516	103,050	7,445	7,097	82.3	956	1,660	288,273	80,788	207,485	
	6월	107	93	85		110.3	108.1	111.2	102.9	26,142	547	103,303	7,512	7,155	81.8	1,368	700	269,248	70,538	198,710	
	7월	109	96	93		99.6	96.4	109.4	113.5	25,433	551	103,900	7,551	7,195	78.3	160	339	276,254	62,510	213,744	
	8월	103	93	80		102.7	100.2	109.2	109.0	24,938	513	103,690	7,577	7,224	78.0	763	906	265,679	59,654	206,025	
	9월	106	94	81		101.3	101.3	110.3	108.9	25,536	455	103,811	7,547	7,195	79.9	240	615	293,830	74,056	219,774	
	10월	107	93	77		106.1	107.0	108.8	101.7	25,719	488	105,223	7,590	7,258	80.6	168	1,034	290,703	84,998	205,705	
	11월	109	99	86		105.2	105.7	110.3	104.4	26,370	491	105,247	7,641	7,295	81.7	619	352	273,944	80,746	193,198	
	12월	105	96	81		107.0	106.7	109.7	102.8	26,130	482	104,999	7,701	7,345	80.1	470	327	309,112	91,853	217,259	
2012	1월	101	92	74		93.7	95.9	112.9	117.7	21,915	387	103,051	7,712	7,366	79.6	766	675	314,879	78,714	236,165	
	2월	101	94	73		101	101.5	118.0	116.3	21,606	418	103,801	7,743	7,397	80.8	414	202	266,090	69,126	196,964	
	3월	108	93	84		109.2	114.2	119.5	104.6	23,661	463	104,890	7,788	7,457	81.5	326	787	285,137	75,907	209,230	
	4월	105	98	89		106.1	107.9	120.5	111.7	22,838	449	105,954	7,819	7,471	81.4	135	359	273,101	74,197	198,904	
	5월	106	99	90		109.2	109.0	124.8	114.5	23,475	447	107,446	7,761	7,440	81.9	73	677	286,961	78,776	208,185	
	6월	105	93	77		108.6	109.7	121.3	110.6	23,154	436	108,706	7,755	7,439	81.4	1,397	280	264,905	68,208	196,697	
	7월	104	93	78		103	103.4	119.9	116.0	23,416	419	110,131	7,840	7,523	81.1	358	466	270,070	63,072	206,998	
	8월	100	96	78		97.7	96.6	123.6	128.0	22,959	391	109,317	7,866	7,550	79.1	185	172	262,952	53,122	209,830	
	9월	103	93	78		103.7	105.4	126	119.5	23,597	395	109,684	7,880	7,567	80.5	246	595	318,189	70,787	247,402	
	10월	102	94	78		105.1	106.7	124.5	116.7	23,861	377	110,044	7,917	7,606	80.7	244	158	281,251	80,102	201,149	
	11월	102	95	80		109.2	108.4	132.0	121.8	23,870	371	110,187	7,940	7,634	79.0	456	286	297,022	92,119	204,903	
	12월	104	97	85		107	109.9	131.8	119.9	24,731	375	111,050	7,961	7,654	80.4	766	1,381	309,161	88,326	220,835	
2013	1월	104	95	89		105.3	102.1	135.5	132.7	24,456	359	111,649	8,000	7,700	80.9	129	266	282,539	68,956	213,583	
	2월	105	9																		

		소비와 물가			일자리			부동산							
		소비자 물가 지수	생활 물가 지수	산선식품 소비자 물가지수	경제 활동 인구	경제 활동 참가율	취업자	고용률	실업자	실업률	주택매매 가격지수	주택전세 가격지수	지가 변동율	아파트 거래	토지거래 필지
		(2010=100)			(천명)	(%)	(천명)	(%)	(천명)	(%)	(2012.11=100)	(%)	(%)	(건)	(건)
2008	1월	91.8	91.9	81.0	1,301	61.2	1,244	58.5	57	4.3	95.7	82.1	0.466	4,523	11,388
	2월	92.1	92.1	82.8	1,299	61.0	1,240	58.2	60	4.6	96.3	82.3	0.457	4,530	10,491
	3월	93.2	93.7	79.7	1,312	61.5	1,253	58.7	59	4.5	97.8	83.1	0.434	6,384	15,511
	4월	93.9	94.5	80.5	1,326	62.0	1,275	59.7	51	3.9	99.7	83.6	0.512	7,780	18,487
	5월	94.5	95.2	78.2	1,326	62.0	1,276	59.6	50	3.8	101.7	84.3	0.537	6,516	16,313
	6월	95.1	96.0	73.7	1,321	61.6	1,270	59.2	51	3.9	103.9	85.1	0.607	5,113	14,840
	7월	95.7	96.5	76.0	1,330	61.9	1,278	59.5	52	3.9	105.8	85.7	0.596	6,583	17,639
	8월	95.6	96.1	79.5	1,307	60.8	1,258	58.5	49	3.8	106.9	86.3	0.673	3,827	10,936
	9월	95.7	96.0	77.9	1,311	60.8	1,265	58.7	46	3.5	108.0	87.4	0.723	3,800	11,137
	10월	95.4	95.4	74.2	1,335	61.8	1,286	59.5	49	3.7	108.5	88.3	0.586	3,200	10,419
	11월	95.1	94.6	74.0	1,336	61.8	1,289	59.6	48	3.6	108.5	88.4	-0.401	3,122	8,057
	12월	95.0	94.0	77.8	1,303	60.1	1,252	57.8	51	3.9	107.9	87.8	-3.745	2,880	8,415
2009	1월	95.2	94.4	82.4	1,288	59.3	1,234	56.8	54	4.2	107.3	87.3	-0.924	1,926	4,436
	2월	95.8	95.0	82.8	1,296	59.6	1,237	56.8	60	4.6	106.9	86.9	-0.396	2,942	7,142
	3월	96.7	96.1	87.3	1,317	60.4	1,252	57.4	66	5.0	106.5	86.7	-0.076	3,640	8,249
	4월	97.0	96.8	90.1	1,350	61.8	1,292	59.1	58	4.3	106.3	86.6	0.132	4,225	9,647
	5월	96.8	96.5	87.7	1,365	62.3	1,294	59.1	70	5.1	106.3	86.7	0.154	3,105	8,359
	6월	96.8	96.4	79.0	1,398	63.7	1,330	60.6	67	4.8	106.3	86.8	0.241	3,764	9,723
	7월	97.2	96.9	80.6	1,398	63.7	1,335	60.8	64	4.5	106.2	86.9	0.314	4,548	10,773
	8월	97.6	97.4	82.0	1,369	62.3	1,310	59.6	59	4.3	106.4	87.3	0.410	4,062	9,721
	9월	97.5	97.2	79.7	1,368	62.1	1,310	59.5	58	4.2	107.1	88.3	0.434	6,146	12,679
	10월	97.3	96.9	79.3	1,369	62.1	1,312	59.5	57	4.2	107.4	88.8	0.509	6,172	13,652
	11월	97.5	97.0	77.1	1,383	62.7	1,316	59.7	67	4.8	107.6	89.2	0.550	3,831	10,558
	12월	97.8	97.4	82.4	1,354	61.3	1,292	58.5	62	4.6	107.5	89.2	0.633	3,053	10,283
2010	1월	98.6	98.4	87.4	1,359	61.4	1,273	57.6	86	6.3	107.5	89.4	0.446	1,956	5,933
	2월	98.9	98.7	90.5	1,359	61.4	1,271	57.4	88	6.5	107.5	89.6	0.328	2,327	6,251
	3월	99.1	99.2	93.4	1,367	61.7	1,291	58.3	76	5.5	107.6	90.1	0.303	3,051	8,716
	4월	99.6	99.9	98.4	1,389	62.6	1,322	59.6	67	4.8	107.4	90.4	0.205	2,721	8,497
	5월	99.7	99.8	95.9	1,397	62.9	1,340	60.4	57	4.1	107.2	90.9	0.166	2,369	9,454
	6월	99.6	99.5	91.6	1,394	62.8	1,334	60.0	60	4.3	106.9	91.2	0.059	2,331	7,600
	7월	99.9	99.7	92.4	1,425	64.0	1,357	61.0	68	4.7	106.4	91.6	-0.013	2,545	7,071
	8월	100.3	100.2	99.8	1,385	62.2	1,326	59.5	59	4.3	106.2	91.9	-0.031	2,592	6,564
	9월	101.2	101.5	118.5	1,392	62.4	1,324	59.4	68	4.9	105.9	92.5	-0.056	2,948	6,368
	10월	101.3	101.7	119.0	1,406	63.0	1,332	59.7	73	5.2	105.8	93.1	-0.022	3,768	7,858
	11월	100.7	100.5	107.2	1,408	63.0	1,345	60.1	64	4.5	105.7	93.9	-0.025	3,630	9,235
	12월	101.0	100.9	105.7	1,404	62.7	1,324	59.1	80	5.7	105.7	94.1	0.068	4,962	10,576
2011	1월	102.0	102.3	109.2	1,372	61.2	1,297	57.8	76	5.5	105.6	94.2	0.056	4,605	8,062
	2월	102.6	103.2	108.0	1,375	61.3	1,294	57.6	82	5.9	105.8	95.0	0.057	5,068	8,555
	3월	102.8	103.2	107.7	1,405	62.5	1,317	58.6	89	6.3	105.9	95.7	0.061	6,517	12,203
	4월	102.7	103.0	104.4	1,426	63.4	1,351	60.0	75	5.3	105.9	96.3	0.062	4,552	10,131
	5월	102.9	103.0	99.6	1,442	64.0	1,381	61.3	61	4.2	105.6	96.4	0.064	4,498	9,946
	6월	103.2	103.2	98.3	1,452	64.4	1,385	61.4	67	4.6	105.5	96.4	0.058	4,424	9,441
	7월	103.7	103.6	103.8	1,453	64.3	1,380	61.1	73	5.0	105.2	96.5	0.046	5,206	9,011
	8월	104.4	104.6	114.9	1,440	63.7	1,379	61.0	61	4.2	105.1	96.8	0.055	3,970	8,212
	9월	104.1	104.1	110.8	1,425	62.9	1,366	60.3	59	4.2	104.8	97.3	0.052	3,605	7,833
	10월	103.9	103.9	103.0	1,450	64.0	1,391	61.4	59	4.1	104.4	97.9	0.052	3,777	8,391
	11월	104.1	104.0	101.5	1,452	64.0	1,394	61.4	58	4.0	104.1	98.1	0.046	3,751	8,236
	12월	104.5	104.6	101.5	1,449	63.7	1,392	61.2	57	3.9	103.9	98.1	0.047	4,538	10,199
2012	1월	105.0	105.2	108.8	1,428	62.7	1,355	59.4	74	5.1	103.6	98.2	0.043	2,398	5,066
	2월	105.4	105.6	112.2	1,432	62.7	1,355	59.3	77	5.4	103.4	98.4	0.041	2,382	5,969
	3월	105.2	105.2	105.2	1,465	64.0	1,394	60.9	71	4.9	103.0	98.6	0.126	3,003	7,012
	4월	105.0	104.8	105.0	1,488	64.9	1,418	61.8	70	4.7	102.6	98.8	0.050	3,344	7,264
	5월	105.2	104.8	105.2	1,495	65.0	1,426	62.0	69	4.6	102.3	99.0	0.060	3,995	8,494
	6월	105.2	104.8	105.2	1,500	65.2	1,432	62.2	68	4.6	101.9	99.0	0.045	3,381	6,926
	7월	105.1	104.5	105.1	1,505	65.1	1,436	62.1	69	4.6	101.6	99.1	0.018	3,398	7,124
	8월	105.5	105.1	105.5	1,484	64.1	1,416	61.2	67	4.5	101.3	99.2	-0.030	4,025	7,645
	9월	106.1	106.0	106.1	1,484	63.9	1,424	61.3	60	4.0	100.9	99.3	-0.018	3,548	8,054
	10월	106.1	105.9	106.1	1,498	64.4	1,440	61.9	58	3.8	100.4	99.7	0.028	5,569	9,530
	11월	105.7	105.2	105.7	1,499	64.3	1,443	61.9	56	3.7	100.0	100.0	-0.002	4,996	9,207
	12월	106.0	105.5	106.0	1,485	63.5	1,416	60.6	69	4.6	99.8	100.1	0.102	5,728	10,116
2013	1월	106.4	106.1	106.4	1,466	62.6	1,382	59.0	83	5.7	99.1	100.1	0.005	2,409	5,166
	2월	106.8	106.5	106.8	1,466	62.5	1,381	58.8	86	5.8	98.6	100.2	0.084	2,364	5,046
	3월	106.6	106.1	106.6	1,488	63.3	1,424	60.6	64	4.3	98.2	100.7	0.117	3,753	7,713
	4월	106.4	105.9	106.4	1,508	64.1	1,446	61.4	62	4.1	98.4	101.2	0.138	4,684	8,947
	5월	106.4	105.6	106.4	1,511	64.1	1,454	61.7	57	3.8	98.4	101.5	0.120	5,224	9,221
	6월	106.4	105.5	106.4	1,518	64.3	1,464	62.0	54	3.5	98.4	101.8	0.112	6,647	11,345
	7월	106.4	105.3	106.4	1,518	64.2	1,454	61.5	64	4.2	98.3	102.2	-0.013	2,462	6,056
	8월	106.7	105.9	106.7	1,519	64.1	1,458	61.5	61	4.0	98.1	102.8	0.023	2,496	6,214
	9월	107.0	106.2	107.0	1,521	64.1	1,468	61.8	53	3.5	98.1	103.5	0.056	3,087	6,611
	10월	106.7	105.6	106.7	1,527	64.3	1,472	61.9	56	3.6	98.5	104.6	0.089	5,090	9,566
	11월	106.7	105.5	106.7	1,508	63.4	1,452	61.0	56	3.7	98.8	105.5	0.103	5,147	9,303
	12월	-	-	-	-	-	-	-	-	-	-	-	-	-	-

		부동산		금융		수출 및 수입			자동차	항만			항공	
		토지 거래 면적	공동주택 분양 세대수	어음 부도율	신설 법인수	수출	수입	무역 수지	총생산	인천항 선박 입출항	인천항 화물 물동량	인천항 컨테이너 물동량	여객 합계	화물 합계
		(천㎡)	(개)	(%)	(개)	(백만불)			(대)	(척)	(톤)	(TEU)	(명)	(천톤)
2008	1월	6,331	509	0.10	194	1,684	2,665	-981	3,826,682	3,629	13,044,360	148,454	2,782,534	203,476
	2월	2,309	1,487	0.09	128	1,409	2,274	-865		3,153	11,386,164	116,620	2,621,088	192,042
	3월	3,807	1,594	0.06	174	1,809	2,478	-669		3,860	13,523,139	158,980	2,469,803	227,375
	4월	6,199	1,365	0.06	192	1,930	2,457	-527		3,610	12,451,822	159,092	2,401,503	215,452
	5월	6,437	1,116	0.07	152	1,824	2,197	-373		3,681	12,161,214	154,464	2,530,697	210,733
	6월	5,027	1,099	0.07	185	1,824	2,143	-319		3,378	10,899,940	135,992	2,454,279	211,272
	7월	3,500	1,026	0.11	192	2,009	2,710	-701		3,302	11,055,299	157,691	2,637,394	208,676
	8월	3,426	976	0.04	147	1,700	2,759	-1,059		3,399	11,314,199	147,608	2,787,509	203,824
	9월	2,215	933	0.09	146	1,887	2,757	-870		3,358	11,255,574	144,416	2,162,712	199,550
	10월	2,309	921	0.09	151	1,739	2,600	-861		3,617	12,126,541	147,248	2,423,905	206,387
	11월	1,948	1,492	0.09	141	1,505	2,192	-687		3,257	11,078,857	124,112	2,100,805	186,037
	12월	2,741	1,647	0.13	148	1,192	2,265	-1,073		3,209	11,517,649	108,685	2,191,151	158,572
2009	1월	1,090	1,605	0.11	146	1,047	2,416	-1,369	3,512,926	2,812	10,199,535	93,298	2,416,872	146,687
	2월	3,763	2,320	0.16	173	1,126	1,897	-771		2,851	9,709,035	84,737	2,265,196	158,131
	3월	2,801	2,101	0.13	169	1,253	1,903	-650		3,268	11,292,932	119,240	2,218,870	191,378
	4월	2,318	2,157	0.10	200	1,343	1,560	-217		3,374	10,918,778	125,790	2,250,972	181,934
	5월	2,866	2,016	0.11	139	1,173	1,538	-365		3,616	10,989,210	131,067	2,142,127	185,530
	6월	2,829	1,840	0.26	202	1,182	1,767	-585		3,281	10,546,811	134,425	2,068,797	187,705
	7월	2,525	1,702	0.05	212	1,321	1,742	-421		3,494	10,618,003	139,076	2,573,617	196,709
	8월	3,774	1,664	0.04	180	1,145	1,699	-554		3,396	10,486,783	133,867	2,852,096	193,852
	9월	2,326	1,541	0.04	210	1,482	2,012	-530		3,646	11,364,487	146,703	2,224,993	208,251
	10월	4,016	1,432	0.03	173	1,318	2,262	-944		3,472	12,354,772	151,581	2,318,446	219,158
	11월	4,807	4,578	0.05	190	1,402	1,995	-593		3,378	11,499,525	159,377	2,248,771	227,587
	12월	5,302	4,539	0.03	205	1,577	2,438	-861		3,394	12,417,126	158,842	2,499,695	215,960
2010	1월	2,562	3,591	0.37	173	1,396	2,467	-1,071	4,271,741	3,288	12,428,243	146,052	2,701,078	202,150
	2월	2,527	3,046	0.03	165	1,405	2,216	-811		2,931	10,902,309	127,023	2,531,840	196,753
	3월	2,968	3,033	0.03	217	1,698	2,508	-810		3,661	13,563,471	153,622	2,710,601	241,922
	4월	2,065	2,949	0.02	207	1,871	2,590	-719		3,739	12,998,348	167,822	2,584,958	229,533
	5월	9,017	3,341	0.03	190	1,742	2,462	-720		3,992	13,085,470	172,990	2,668,574	241,270
	6월	3,510	4,320	0.06	222	1,719	2,337	-618		3,804	12,369,784	168,740	2,629,252	225,321
	7월	3,333	4,344	0.04	224	1,850	2,379	-529		3,523	11,966,009	157,228	2,941,116	230,942
	8월	2,496	3,741	0.05	160	1,655	2,281	-626		3,457	11,180,392	154,232	3,193,614	213,345
	9월	1,599	3,847	0.05	161	1,736	2,237	-501		3,288	10,912,426	148,850	2,715,533	215,188
	10월	1,524	4,127	0.03	178	1,953	2,598	-645		3,755	12,944,421	163,940	2,933,154	236,304
	11월	3,989	4,100	0.07	191	1,960	2,675	-715		3,717	14,050,122	177,476	2,691,414	225,726
	12월	2,878	4,265	0.03	186	2,036	2,775	-739		3,408	13,384,037	164,757	2,648,384	225,752
2011	1월	2,473	4,474	0.03	227	1,938	3,420	-1,482	387,689	3,236	13,349,669	166,084	2,978,134	209,578
	2월	2,295	4,173	0.03	149	1,732	2,839	-1,107	297,354	2,897	12,257,830	115,965	2,709,965	186,791
	3월	2,440	3,823	0.02	203	2,266	3,460	-1,194	395,899	3,466	13,339,010	173,474	2,626,565	238,799
	4월	1,841	3,438	0.06	210	2,341	3,232	-891	395,385	3,335	12,799,862	181,561	2,543,375	217,105
	5월	2,802	3,945	0.01	210	2,175	3,310	-1,135	388,666	3,701	13,370,522	169,444	2,730,954	209,093
	6월	2,196	3,821	0.02	227	2,550	2,814	-264	437,607	3,233	11,073,552	162,623	2,809,499	211,121
	7월	2,137	3,749	0.02	248	2,166	2,623	-457	391,786	3,308	10,975,104	171,410	3,184,537	219,950
	8월	1,892	3,730	0.02	207	2,224	3,138	-914	320,433	3,161	10,754,054	160,926	3,386,549	204,528
	9월	1,826	3,723	0.01	236	2,486	3,658	-1,172	374,004	2,903	11,787,423	169,789	2,836,898	204,370
	10월	1,885	3,724	0.02	225	2,355	3,120	-765	414,608	3,395	12,492,427	179,297	3,030,127	217,864
	11월	2,032	3,873	0.06	224	2,296	3,041	-745	428,350	3,210	11,920,864	170,784	2,774,337	207,986
	12월	2,575	3,642	0.04	308	2,276	4,015	-1,739	425,313	3,186	13,548,460	176,422	2,926,905	211,746
2012	1월	1,683	3,532	0.61	254	1,997	3,389	-1,392	332,969	2,883	13,249,671	150,258	3,179,897	178,362
	2월	2,119	3,694	0.21	267	2,275	4,059	-1,784	421,551	2,613	11,313,789	132,301	3,008,838	197,145
	3월	1,721	3,802	0.15	302	2,434	3,656	-1,222	420,356	3,117	13,813,405	175,834	2,951,743	219,860
	4월	2,631	3,829	0.34	285	2,306	3,223	-917	395,864	2,997	12,236,545	168,512	3,052,804	199,647
	5월	1,892	4,002	0.33	227	2,281	3,311	-1,030	388,381	3,175	11,799,024	173,867	3,075,659	201,994
	6월	1,236	4,058	0.35	287	2,420	3,158	-738	421,195	3,175	10,964,072	167,631	3,162,724	208,004
	7월	1,493	4,212	0.33	323	2,176	3,349	-1,173	355,245	3,092	12,189,589	165,066	3,538,821	207,367
	8월	1,638	4,212	0.21	267	1,953	2,848	-895	237,077	2,729	10,168,285	151,636	3,867,079	199,063
	9월	2,119	4,420	0.17	270	2,109	3,323	-1,214	343,198	2,993	11,474,268	169,548	3,202,520	211,736
	10월	1,393	4,181	0.22	262	2,129	3,009	-880	396,433	2,960	12,544,070	169,744	3,349,517	214,018
	11월	1,422	4,059	0.12	286	2,325	3,339	-1,014	443,756	2,857	11,775,023	183,814	3,135,078	215,298
	12월	1,740	4,026	0.21	284	2,317	3,583	-1,266	401,713	2,571	12,411,743	173,644	3,322,310	204,273
2013	1월	2,265	4,637	0.56	304	2,135	3,680	-1,545	410,616	2,772	13,410,308	174,615	3,585,668	182,870
	2월	1,537	4,478	0.37	209	1,989	3,368	-1,378	337,846	2,233	11,483,200	141,005	3,319,817	170,225
	3월	1,621	5,080	0.35	292	2,512	3,626	-1,114	365,582	3,102	13,342,416	181,600	3,421,122	223,279
	4월	1,922	5,068	0.63	326	2,300	3,207	-907	386,154	3,044	11,965,575	177,963	3,129,805	209,154
	5월	1,617	4,920	0.45	315	2,446	2,967	-521	385,206	3,016	11,644,407	189,071	3,155,678	209,385
	6월	1,280	5,223	0.70	289	2,329	3,191	-862	398,480	3,043	12,493,826	178,167	3,356,089	205,128
	7월	1,631	5,281	0.36	299	2,055	2,692	-638	334,370	2,879	11,007,409	173,804	3,729,824	203,627
	8월	2,337	5,130	0.36	290	2,116	3,389	-1,272	343,630	3,141	12,727,438	182,436	4,099,806	199,744
	9월	1,886	4,840	0.57	287	2,144	2,619	-476	288,285	2,777	11,100,834	177,425	3,437,856	203,634
	10월	2,329	4,335	0.25	249	2,412	3,004	-592	425,369	3,003	11,521,208	195,450	3,516,952	221,028
	11월	2,395	-	0.18	-	2,364	3,377	-1,013	426,740	2,893	12,112,952	196,417	3,253,666	223,363
	12월	-	-	-	-	-	-	-	-	-	-	-	-	-

그동안 [인천경제동향]을 아껴주신 분들께 알려드립니다.

사정상 [인천경제동향]은 2014년부터 1월부터 인쇄를 하지 않고 인터넷을 통하여 여러분과 함께 하고자 합니다. 이점을 널리 이해하여 주시길 바랍니다.

인터넷을 통한 [인천경제동향] 열람은 인천시청 홈페이지(www.incheon.go.kr)와 인천발전연구원 홈페이지(www.idi.re.kr)에서 가능합니다.

[인천경제동향] 열람과 관련된 문의는 인천발전연구원 도시경영연구부 (tel. 032-260-2763)로 하여 주시기를 바랍니다.

감사합니다.

-인천경제동향 편집진 올림-

인천경제동향 (2013년 12월)
INCHEON ECONOMIC TREND

발행일 2013년 12월

발행 인천광역시 · 인천발전연구원

인천광역시	생활경제과장	백현
	경제물가팀장	김승연
	담당자	배재철
인천발전연구원	연구위원	조승헌
	연구원	강효녕

주소 인천광역시 남동구 정각로 29 (인천광역시)
인천광역시 서구 심곡로 98 (인천발전연구원)

전화 032)440-4203 (인천광역시), 032)260-2726 (인천발전연구원)

팩스 032)440-8659 (인천광역시), 032)260-2799 (인천발전연구원)

홈페이지 www.incheon.go.kr (인천광역시)
www.idi.re.kr (인천발전연구원)

디자인 동양인쇄사

본 간행물은 인천광역시 시청홈페이지에서 열람하실 수 있습니다.