

시 보

선 람	기관의 장

all ways INCHEON

제1755호

2019년 7월 1일 월요일

시보는 공문서의 효력을 갖습니다.

규 칙

- 인천광역시교육규칙 제674호 인천광역시교육청 행정기구 설치 조례 시행규칙 일부개정규칙 2
- 인천광역시교육규칙 제675호 인천광역시교육감 소속 지방공무원 정원 조례 시행규칙 일부개정규칙 .. 46

고 시

- 인천광역시고시 제2019-147호 도시계획시설[(공원:묘지공원)]사업 실시계획(변경)인가 고시 56
- 인천광역시고시 제2019-150호 인천도시관리계획(공원:십정근린공원) 결정(변경) 및 지형도면 고시 62

공 고

- 인천광역시공고 제2019-1200호 인천광역시 무형문화재 신규종목 보유자 신청자 공고 67
- 인천광역시공고 제2019-1201호 2019년 하반기 무형문화재 이수심사 계획 공고 72
- 인천광역시공고 제2019-1234호 공시송달 공고(국제물류주산업 등록기준 미달업체 행정처분 사전통지) 79
- 인천광역시공고 제2019-1238호 남촌일반산업단지 조성을 위한 도시관리계획(개발제한구역 해제) 결정 (변경) 전략환경영향평가 항목 등의 결정내용 공개 공고 82
- 인천광역시공고 제2019-1246호 부동산개발업 등록말소 공고 156
- 인천광역시경제자유구역청공고 제2019-126호 IFEZ 교통영향평가 심의위원 공개모집 공고 157

입법예고

- 인천광역시교육청공고 제2019-183호 인천광역시 학교환경위생정화구역 점검 등에 관한 규칙 전부개정 규칙안 입법예고 161

군 · 구

- 인천광역시미추홀구고시 제2019-72호 『인천광역시 미추홀구 도화동 377-1번지 외 5필지 주상복합 신축공사』 주택건설사업계획승인고시 170

회 람								
--------	--	--	--	--	--	--	--	--



발행 : 인천광역시 편집 : 대변인실

규 칙

인천광역시교육청 행정기구 설치 조례 시행규칙 일부개정규칙

1. 개정이유

- 가. 마을교육지원단의 업무의 특성 및 역할 등을 감안하여 단장의 직을 조정 및 보완하고자 함.
- 나. 부서간의 업무의 조정에 따라 분장 사무를 정비하고자 함.

2. 개정근거

- 가. 「지방교육행정기관의 행정기구와 정원기준 등에 관한 규정」 제10조 (과·담당관 등의 설치)

3. 주요내용

- 가. 마을교육지원단장의 직위 보완(안 제6조)
 - 1) 마을교육지원단장의 직위 : 지방서기관 → 장학관 또는 지방서기관
- 나. 부서간의 업무의 조정 등 부서별 분장사무 정비(별표 4)

4. 일부개정규칙 : 붙임

5. 신·구조문대비표 : 붙임

공 포

인천광역시교육·학예법제심의위원회에서 심의를 거친 인천광역시
교육청 행정기구 설치 조례 시행규칙 일부개정규칙을 다음과 같이
공포한다.

인천광역시교육감 도 성 훈

2019년 7월 1일

인천광역시 교육규칙 제674호

인천광역시교육청 행정기구 설치 조례 시행규칙 일부개정규칙

인천광역시교육청 행정기구 설치 조례 시행규칙 일부를 다음과 같이 개정
한다.

제6조 중 “마을교육지원단장은”을 “마을교육지원단장은 장학관 또는”

으로 한다.

별표 4를 별지와 같이 한다.

부 칙

이 규칙은 2019년 7월 1일부터 시행한다.

[별표 4]

사 무 분 장 표 (제35조 관련)**1. 본 청****[소통협력담당관]**

과 · 담당관	분 장 사 무
소통협력담당관	1. 인천교육 홍보 기본 계획 수립·추진·평가 2. 인천교육 언론동향 분석 3. 언론 브리핑 운영 및 언론 인터뷰·취재활동 지원 4. 인천교육 홍보물(영상물, 간행물등)제작·보급 및 데이터베이스(D/B) 관리 5. 인천교육 학생·학부모기자단 운영 6. 소셜 네트워크 서비스(SNS)를 통한 홍보망 구성·운영 7. 인천교육소식 홈페이지 운영 8. 기자실 운영 9. 교육 관련 보도기사 스크랩 관리 업무 10. 그 밖에 소통협력담당관 업무와 관련한 사항

[감사관]

과 · 담당관	분 장 사 무
감사관	<ol style="list-style-type: none"> 1. 각종감사계획의 수립 및 조정 2. 감사원 등 다른 기관에 의한 감사 수감 및 감사 결과 처리 3. 직속기관·교육지원청 및 공·사립 각급 학교에 대한 감사 실시 및 처리(중학교 이하 각급 학교 제외) 4. 조사, 감사결과에 따른 징계의결 요구(지도감독결과에 따른 징계의결 사항 포함) 5. 국정감사, 행정사무감사 수감 및 결과 처리 6. 공무원범죄 통보 사항 조사 및 처리 7. 공직자 재산등록에 관한 사항 8. 공직기강(비위,진정,청원등) 관련 사항 9. 교육부조리(부패방지, 공무원행동강령 등) 근절대책 수립 및 지도관리 10. 시민감사관 운영에 관한 사항 11. 교육지원청의 자체감사 실시계획 검토·조정 12. 그 밖에 감사관 업무와 관련한 사항

[마을교육지원단]

과 · 담당관	분 장 사 무
마을교육지원단	<ol style="list-style-type: none"> 1. 마을교육공동체 운영에 관한 사항 2. 교육혁신지구 지정·운영에 관한 사항 3. 교육기부에 관한 사항 4. 교육협동조합 운영에 관한 사항 5. 학부모지원정책 수립 6. 학부모 학교참여 지원 및 운영 7. 학부모 교육 및 상담 프로그램 운영 8. 유치원 및 학교운영위원회 구성·운영 및 지원 9. 학부모지원센터 운영 10. 그 밖에 마을교육 지원에 관한 사항

□ 정 책 국

[정책기획과]

과 · 담당관	분 장 사 무
정책기획과	<ol style="list-style-type: none"> 1. 교육정책 기획,개발·관리,조정에 관한 사항 2. 인천교육 중장기 발전계획 수립·조정 3. 교육균형발전계획 수립·관리 및 총괄 4. 학교업무 정상화 대책 등에 관한 사항 5. 일하는 방식 개선 등 교육행정 혁신 및 정부혁신에 관한 사항 6. 교육지표·시책 수립 7. 주요업무계획의수립·평가·조정 8. 교육감 공약사항 관리 9. 국정과제 추진 기획·조정 10. 교육정책모니터링 11. 제안제도 운영 12. 인천미래교육위원회 운영 13. 시의회·국회 주요업무 보고 14. 시·도교육감 및 부교육감회의 업무 15. 교육감·부교육감 지시사항 관리 16. 시·도교육청 평가 17. 교육지원청 평가 18. 학교평가 관리

과 · 담당관	분 장 사 무
정책기획과	19. 성과평가 등에 관한 사항 20. 직무성과계약제 운영 21. 교육의 조사연구 및 분석에 관한 사항 22. 교육정책이론 및 방법 연구에 관한 사항 23. 현직연수 지원에 관한 사항 24. 지방의회와 관련한 사항(행정사무감사 제외) 25. 교육행정의 자율성을 제약하는 법령·지침 등 발굴·정비 26. 조례·규칙·훈령(안)의 심사 및 공포·발령 27. 소송사무의 총괄 및 수행 28. 법제심의위원회 운영 29. 행정심판위원회 운영 30. 교육소청심사위원회 운영 31. 고문변호사 운영 32. 교육규제완화위원회 운영 33. 법령 등 질의에 대한 회신의 총괄 34. 자치단체간 교육지원·연계 강화 협력 35. 정책국 업무 기획·조정에 관한 사항 36. 그 밖에 정책국 내 다른 과의 주관에 속하지 아니하는 사항

[민주시민교육과]

과 · 담당관	분 장 사 무
민주시민교육과	<ol style="list-style-type: none"> 1. 학교조직문화 혁신에 관한 사항 2. 미래교육 전반에 관한 사항 3. 학교혁신지원센터 운영 4. 행복배움학교 지정·운영에 관한 사항 5. 국제교육 교류 업무에 관한 사항 6. 교육국제화특구 업무 7. 학교혁신을 위한 전문적학습공동체 운영에 관한 사항 8. 외국인학교 및 외국교육기관의 운영 및 지도·감독 9. 교육과정 편성·운영 지도(유치원·특수학교(급) 제외) 10. 학생의 조기진급 및 조기졸업에 관한 사항 11. 교재·교구 기준 관리 12. 교과교실제 운영에 관한 사항 13. 고교학점제 운영에 관한 사항 14. 학업성적관리 및 평가 관리 지도 15. 정규교육과정 외 학습선택권 업무 16. 자유학기제 운영에 관한 사항 17. 소수선택과목 개설 지원에 관한 사항 18. 교과중점학교 운영에 관한 사항 19. 공교육 정상화법 관련 업무 20. 평가방법개선(서술형, 논술형, 수행평가) 추진 21. 학교생활기록부 작성 및 관리 22. 인천학술진흥재단 운영·지원

과 · 담당관	분 장 사 무
민주시민교육과	23. 초·중·고 학사일정 및 학사선진화 운영 관리 24. 인천광역시학생교육원 운영 지원 25. 인정도서 승인에 관한 사항 26. 교과서 선정·주문·공급 27. 다문화교육지원 28. 다문화교육지원센터 운영 29. 탈북학생 교육지원 업무 30. 나라·국토사랑에 관한 사항 31. 인천사랑교육 32. 독도교육 업무 33. 역사 및 평화통일교육에 관한 사항 34. 강화 생태·평화·역사교육지구 운영 35. 교원의 교육활동 보호에 관한 사항 36. 교권 존중 프로젝트 37. 노동인권교육 및 보호에 관한 사항 38. 학생·교직원 인권 보호 업무(인권보호관 운영) 39. 민주시민교육 프로그램 개발·보급 40. 학교 및 학생자치에 관한 사항 41. 학생 사회참여 활동 운영 42. 청소년단체 업무에 관한 사항 43. 학생봉사활동 기본계획 수립 44. 학생봉사프로그램 개발·보급·지원 45. 그 밖에 민주시민교육과 업무와 관련한 사항

[예산복지과]

과 · 담당관	분 장 사 무
예산복지과	<ol style="list-style-type: none"> 1. 교육비특별회계 예산편성 및 관리 2. 공립학교 학교기본운영지원비 관리 지도 및 예·결산에 관한 사항 3. 중·단기 지방교육재정운영계획 수립 및 지도·점검 4. 지방교육재정 집행관리 계획 수립·시행 5. 학교발전기금에 관한 사항 6. 주민참여예산제 운영에 관한 사항 7. 학생교육복지 정책을 위한 행·재정체제 강화 기본계획 수립·추진 8. 학생교육복지 관련 대외협력 강화 및 민간참여 활성화 계획 수립·추진 9. 교육복지우선지원사업 지원 10. 농산어촌 교육여건 개선사업 지원 11. 방과후학교 지원(자유수강권, 보육료 지원, 초등학교돌봄교실 운영, 농어촌방과후학교 운영) 12. 누리과정지원비 편성 및 관리 13. 교과용도서 무상지원(도서 선정업무 제외) 14. 저소득층 학비(입학금, 수업료, 학교운영지원비) 지원에 관한 사항 15. 저소득층 자녀 교육비 지원(교육정보화, 중식비, 체험학습비, 졸업앨범비 등) 16. 고등학교 무상교육 추진에 관한 사항 17. 급식학교 운영 관리 18. 학교급식 위생 및 안전 관리(유치원 포함) 19. 학생의 영양관리 및 식생활 개선에 관한 사항(유치원 포함) 20. 학교급식관련 경비 지원 21. 학교우유 급식 관리 22. 지방자치단체 급식지원에 관한 사항(무상급식 포함) 23. 학교급식시설 개선 및 확충 지원에 관한 사항 24. 학교급식 연구학교 운영에 관한 사항 25. 유치원 급식지도 관리 및 급식비 지원에 관한 사항 26. 산업안전·보건에 관한 사항 27. 그 밖에 예산복지과 업무와 관련한 사항

[노사협력과]

과 · 담당관	분 장 사 무
노사협력과	<ol style="list-style-type: none"> 1. 교원노동조합과의 단체교섭 등 교원노동조합과 관련한 사항 2. 교원단체연합회와의 교섭에 관한 사항 3. 공무원노동조합과의 단체교섭 등 공무원노동조합과 관련한 사항 4. 공무원이 아닌 근로자 업무의 조정·총괄에 관한사항 5. 공무원이 아닌 근로자 정원 및 배치기준 수립 6. 공무원이 아닌 근로자 채용 및 전보 등 인사업무 7. 공무원이 아닌 근로자 인사위원회 및 인력관리협의회 운영 8. 공무원이 아닌 근로자 총액인건비 관리 9. 공무원이 아닌 근로자 교육훈련 및 복무관리 10. 공무원이 아닌 근로자 처우개선 및 무기계약전환 운영 11. 공무원이 아닌 근로자 노동조합과의 단체교섭 등에 관한 업무 12. 공무원이 아닌 근로자 장애인 고용 업무 13. 노사협의회 운영 14. 노동관련 법령 해석 및 교육, 상담, 노무관리 운영실태 개선 등에 관한 사항 15. 특수운영직군 관리 16. 그 밖에 노사협력과 업무와 관련한 사항

[안전총괄과]

과 · 담당관	분 장 사 무
안전총괄과	<ol style="list-style-type: none"> 1. 재난 및 학교안전에 대한 총괄기획 및 조정 2. 안전관리 통합매뉴얼 마련 및 운영실태 점검 3. 안전대책상황반 운영 4. 학교안전공제회 법인 업무 지원 및 관리 5. 안전한국훈련 및 안전점검의 날 운영 6. 재난안전관리 세부집행 계획 수립 7. 학교안전사고 예방 기본계획 수립 8. 학교재난예방활동 계획 수립 9. 재난 및 재해관리 10. 교육시설재난공제회 운영 지원 11. 학생안전관리 업무 기획 및 총괄 12. 학생안전사고 예방 및 대책에 관한 사항 13. 학생 및 교직원 안전교육에 관한 사항 14. 학생소풍, 수학여행 및 학생수련에 관한 사항 15. 안전체험관 운영 등에 관한 사항 16. 초등학생 안전한 등하굣길 운영에 관한 사항 17. 미세먼지 예방에 관한 사항 18. 배움터지킴이 관리에 관한 사항 19. CCTV 관리에 관한 사항 20. 보안관리 업무 21. 비상대비업무(충무계획의 수립·종합) 22. 직장예비군 및 민방위대 운영 23. 사회복무요원 배정, 근무지 지정 및 복무 관리 24. 그 밖에 안전총괄과 업무와 관련한 사항

□ 교 육 국

[초등교육과]

과 · 담당관	분 장 사 무
초등교육과	<ol style="list-style-type: none"> 1. 교실수업개선계획 수립 및 자료개발 보급 2. 기초학력 향상 지원 3. 컨설팅장학 계획 수립·실시에 관한 사항 4. 인성(효)교육 기본계획 수립 5. 방과후 학교 운영·지도(기본계획 등 교육과정 관련 사항) 6. 교과(교육)연구회 기본계획 수립 7. 교육활동 유공학교 및 교원·학생 표창 등에 관한 사항 8. 수업개선선도교사제 운영 9. 초등 현장교육 연구지도에 관한 사항 10. 연구학교 기본계획 수립 11. 각종 연구대회 운영 총괄·조정 12. 자율학교 지정·운영에 관한 사항 13. 초등학습준비물지원 업무 14. 초등교육실습협력학교 선정 및 운영 지원 15. 인성교육중심수업 지원 16. 공립 초등교원(특수학교·유치원 교원포함, 이하 같다)의 인사, 연수, 징계 및 정원 관리 17. 공립 초등교원 수급계획 수립(교원인사제도의 탄력적 운영계획 포함) 18. 초등 교육전문직원 인사관리 19. 초등교원 명예퇴직 및 학교장·교사초빙제 실시에 관한 사항 20. 초등 퇴직교원 및 모범공무원 표창에 관한 사항

과 · 담당관	분 장 사 무
초등교육과	21. 교원 관련 각종위원회(인사, 명예퇴직 및 공적심사 등) 운영 22. 초등 사립학교 교원의 교육공무원 특별채용에 관한 사항 23. 초등교원 임용후보자 연수에 관한 사항 24. 초등교원 연수, 연구실적 등의 학점화에 관한 사항 25. 초등교원 복무, 공무국외여행 심의에 관한 사항 26. 초등 교원능력개발평가 관리에 관한 사항 27. 초등 수석교사제 선발·운영·평가에 관한 사항 28. 유아교육 기본계획 수립 29. 유치원 교육과정 편성·운영 지원 30. 유치원 운영비 지원에 관한 사항 31. 유치원 방과 후 과정 및 돌봄교실 운영 지원 32. 인천광역시유아교육진흥원 운영 지원 33. 특수교육운영계획 수립 34. 특수교육운영위원회 운영 35. 특수교육대상학생 진로·직업교육에 관한 사항 36. 특수교육대상학생 교수·학습 지원 37. 특수학교(급) 설립 기본계획 수립 38. 특수학교(급) 교육과정 편성·운영 지원 39. 특수교육지원센터 운영 총괄 40. 교육국 업무 기획·조정에 관한 사항 41. 그 밖에 교육국 내 다른 과의 주관에 속하지 아니하는 사항

[중등교육과]

과 · 담당관	분 장 사 무
중등교육과	<ol style="list-style-type: none"> 1. 교실수업개선계획 및 자료개발 보급 2. 원어민교사활용 및 관리에 관한 사항 3. 외국어교육 활성화에 관한 사항 4. 진로·진학교육에 관한 사항 5. 대학입학전형 및 대학진학관련 업무 6. 전국연합학력평가, 대입수능관련 업무 7. 컨설팅장학 계획 수립·실시에 관한 사항 8. 학생 자율동아리 지원 9. 교과(교육)연구회 기본계획 수립 10. 중등 현장교육 연구지도에 관한 사항 11. 교육활동 유공학교 및 교원·학생 표창 등에 관한 사항 12. 수업개선선도교사제 운영 13. 문화예술교육 지원 14. 인천교육연수원 운영 지원 15. 사교육비 경감 대책 수립·추진 16. 고교 재학생 병영 사무에 관한 사항 17. 방송 및 미디어교육활용에 관한 사항 18. 특성화중·특수목적고등학교 지정·운영 지도에 관한 사항 19. 중등 수석교사제 선발·운영·평가에 관한 사항 20. 방송통신중·고등학교 운영 지도에 관한 사항 21. 자율고 및 기숙형 고교 운영 지원에 관한 사항 22. 예술계열 학교 설립 기본계획 수립 23. 학생문화예술축제 발표회 지원 24. 예술고교 및 예술교육중점학교 운영 지원 25. 인천광역시학생교육문화회관 운영 지원 26. 공립 중등교원의 인사, 연수, 징계 및 정원 관리

과 · 담당관	분 장 사 무
중등교육과	27. 공립 중등교원의 수급계획 수립(교원인사제도의 탄력적 운영계획 포함) 28. 중등 교육전문직원 관리 29. 중등교원 명예퇴직 및 학교장·교사초빙제 실시에 관한 사항 30. 중등 퇴직교원 및 모범공무원 표창에 관한 사항 31. 교원 징계위원회 운영 32. 중등 사립학교 교원의 교육공무원 특별채용에 관한 사항 33. 강사, 기간제교사 등 계약제 교사 관리 34. 중등교원 임용후보자 연수에 관한 사항 35. 중등교원 연수, 연구실적 등의 학점화에 관한 사항 36. 중등교원 복무, 공무국외여행 심의에 관한 사항 37. 중등 교원능력개발평가 관리에 관한 사항 38. 교원성과상여금 업무에 관한 사항 39. 교육전문직원 선정경쟁시험 관리 40. 교원 임용후보자 선정경쟁시험 관리 41. 사립교원의 인사관리 42. 학생 재입학 및 편입학 관리(특성화고등학교 제외) 43. 학생 전입학 관리(특성화고등학교 제외) 44. 고등학교 입학전형 업무 45. 장학생 선발 및 장학금 관리 46. 일반고 교육역량 강화에 관한 사항 47. 초등학교·중학교 및 고등학교 졸업학력 검정고시에 관한 사항 48. 교원자격 검정에 관한 사항 49. 교원자격증 재교부 50. 그 밖에 중등교육과 업무와 관련한 사항

[평생교육체육과]

과 · 담당관	분 장 사 무
평생교육체육과	1. 평생교육 진흥에 관한 사항 2. 학점은행제에 관한 사항 3. 평생교육시설 설립·폐지 및 운영지도 4. 제3호에 해당하는 무등록 교육기관의 단속 5. 학원의 설립·폐지 및 지도에 관한 사항 6. 공공도서관의 설치·폐지 및 운영·지도 7. 공익법인의 설립·폐지 및 운영·지도 8. 평생학습관 지정 및 운영에 관한 사항 9. 평생학습도시에 관한 사항 10. 문해교육에 관한 사항 11. 체육관련 교육기관(학교포함)의 설립·폐지 기본계획수립 및 운영지도 12. 체육계열학교 체육교육과정 편성·운영 컨설팅 및 초·중·고등학교 체육교육과정 운영 컨설팅 13. 체력검사, 체육행사에 관한 사항 14. 체육특기자 심사 15. 학생운동부 운영에 관한 사항 16. 전국(소년,동계)체육대회 운영에 관한 사항 17. 학교체육연구대회에 관한 사항 18. 운동부 지도자 관리에 관한 사항 19. 학생건강증진 및 학교보건교육기본계획 수립 및 운영지도 20. 감염병 예방 및 관리에 관한 사항(유치원 포함)

과 · 담당관	분 장 사 무
평생교육체육과	21. 교육환경보호구역 관리 22. 흡연 및 약물 오·남용 예방관리 23. 학교 먹는 물 위생 관리(유치원 포함) 24. 학교 교사 내 공기 질 유지 관리(유치원 포함) 25. 학교보건실 운영 및 시설에 관한 사항 26. 학교보건 연구학교 운영 지원 27. 학교설립용지 및 교육환경보호구역 내 건축에 대한 교육환경 평가 승인 28. 독서·토론·논술교육에 관한 사항 29. 독서문화 진흥에 관한 사항 30. 학교도서관 운영 지원에 관한 사항 31. 인문학 및 인문소양 교육 32. 청소년문화쉼터 및 사람책도서관 운영 지원 33. 그 밖에 평생교육체육과 업무와 관련한 사항

[창의인재교육과]

과 · 담당관	분 장 사 무
창의인재교육과	<ol style="list-style-type: none"> 1. 특성화고(산업수요맞춤형고, 각종학교포함, 이하 같다)의 교육과정 편성·운영 지도 2. 특성화고의 컨설팅 장학지도 및 연구학교 운영 지원 3. 특성화고의 실험실습 기자재 활용지도 4. 산학협동, 현장실습 및 취업지도 5. 특성화고의 기술인력 양성계획 수립 및 운영·지도 6. 각급 학교 경제교육에 관한 사항 7. 특성화고의 실험실습시설 확보계획 수립 및 조정 8. 특수목적고(산업수요 맞춤형고, 과학고) 설립·폐지 기본계획수립 및 운영·지도 9. 고등기술학교 및 이에 준하는 각종학교의 설립·폐지 기본계획 수립 및 장학협의 등 운영·지도 10. 근로청소년 교육을 위한 특별학급 및 산업체부설학교의 설립·폐지 기본계획 수립 및 장학협의 등 운영·지도 11. 일반고 직업과정 위탁교육 운영에 관한 사항 12. 특성화고등학교 지정·운영에 관한 사항 13. 정보교육 추진계획 수립 및 운영 14. 교육정보자료 개발·보급에 관한 사항 15. 교육정보화 관련 교육과정 운영에 관한 사항 16. 교원 교육정보화 역량 강화에 관한 사항(대회운영 포함) 17. 소프트웨어 교육 및 디지털 교과서 등 정보교육 관련 미래교육에 관한 사항 18. 교류협력 대상국 교육정보화 지원

과 · 담당관	분 장 사 무
창의인재교육과	19. 정보통신윤리교육에 관한 사항 20. 학생 지식정보처리 역량 강화에 관한 사항 21. ICT교수학습 환경 개선에 관한 사항 22. 수업(지원)목적 저작물 이용에 관한 사항 23. 인천광역시교육과학연구원 운영·지원 24. 과학교육에 관한 사항 25. 학교의 과학전용교실 확보 및 지원 26. 융합인재교육(STEAM) 활성화 지원 27. 과학고등학교 및 과학중점학교 운영 지원 28. 환경교육에 관한 사항 29. 체험중심 생태환경교육 지원 30. 영재교육에 관한 사항 31. 영재교육 관련 위원회 운영 32. 영재교육지원센터 설치 및 운영 33. 발명교육에 관한 사항 34. 해양교육에 관한 사항 35. 인천과학예술영재학교 운영에 관한 사항 36. 그 밖에 창의인재교육과 업무와 관련한 사항

[학교생활교육과]

과 · 담당관	분 장 사 무
학교생활교육과	<ol style="list-style-type: none"> 1. 학생생활지도 관련 업무 2. 학교폭력 예방 계획 및 교육에 관한 사항 3. 학교폭력발생 사안조사 및 민원처리(성폭력 사안처리 포함) 4. 학교 주관 교복 구매에 관한 사항 5. Wee 프로젝트(학생상담활동 포함) 정책 관련 업무 6. 대안학교 운영 및 지도·감독 7. 학교 내 대안교실 운영 지원 8. 학생징계조정위원회 업무 9. 학생선도위원회(협의회) 업무 10. 학생상담 자원봉사자회 지원 업무 11. 자살예방 및 생명존중 교육업무 12. 학업중단 예방업무 13. 학업중단학생 학력인정 14. 재입학생 적응교육 15. 대안교육위탁기관 지정·운영 16. 무등록 대안 교육 시설 단속 17. 대안교육지원센터 운영 18. 의무교육단계 미취학·학업중단 학생 학습 지원 19. 학생정신건강에 관한 사항 20. 성 평등에 관한 사항 21. 성별영향평가에 관한 사항 22. 성교육에 관한 사항 23. 성인식 개선에 관한 사항 24. 그 밖에 학교생활교육과 업무와 관련한 사항

□ 행정국

[총무과]

과 · 담당관	분 장 사 무
총무과	<ol style="list-style-type: none"> 1. 관인관수 2. 당직관리 3. 청사관리 4. 관용차량 정수관리 및 본청배정차량 운영·관리 5. 부설주차장 운영·관리 6. 직장 내 공동보육시설 운영 7. 교직원 맞춤형 복지 등 후생복지에 관한 사항 8. 교직원수련원운영·지도 9. 연금,대여장학금,국민건강보험,임대주택 등에 관한 사항 10. 지방직 공무원 인사, 연수, 상훈 및 복무관리 11. 공무원증 발급 12. 회계직 공무원 임명·해임 13. 인사위원회, 공적심사위원회 및 공무국외여행심사위원회 등 운영 14. 기록물 관리에 관한 사항 15. 기록관 운영에 관한 사항 16. 지방교육기능분류체계(BRM) 운영 17. 정보공개제도 운영 18. 유치원 및 초·중등학교 정보공시제 운영 19. 인천교육사료보관소 운영 20. 민원제도 개선을 위한 종합계획 수립·시행 지도 21. 민원상담 및 제증명 등 민원처리 22. 민원의 접수 및 관리 23. 행정서비스헌장제 운영 24. 문서 접수·발송·배부 25. 그 밖의 다른 국·담당관 주관에 속하지 아니하는 사항

[학교설립과]

과 · 담당관	분 장 사 무
학교설립과	<ol style="list-style-type: none"> 1. 지방교육행정조직 관리 2. 지방직 공무원 정원 관리 3. 공무원 총액인건비 관리에 관한 사항 4. 조직진단 및 직무분석에 관한사항 5. 행정권한의 위임·위탁 및 위임전결에 관한 사항 6. 사무분장 및 조정에 관한 사항 7. 교육행정 업무편람 발간 8. 지식관리(시스템)에 관한 사항 9. 지방교육행정기관 기능 재배분 10. 지방이양·지역균형발전 및 분권에 관한 업무 11. 고등학교 이하 각급학교(유,초,중,고,특수) 학생배치계획 및 학급편제 12. 의무취학 관리 13. 학교군·구 운영에 관한 사항 14. 개발지역 학생배치계획 및 학교설립 협의 15. 개발사업지역의 학교용지 조성에 관한 사항 16. 학교용지 선정 업무에 관한 사항 17. 도시·군 관리계획 결정(공립학교)에 관한 사항 18. 신설학교 개교추진사항 점검 및 보고 19. 교명심의위원회와 개교심의위원회 구성·운영 20. 시립학교 설치 조례에 관한사항 21. 유치원 설립·폐지와 변경인가에 관한 지도감독 22. 고등학교 이하 각급학교(사립유치원, 방송통신중·고등학교 및 고등기술학교·산업체부설학교 제외, 이하 같다)의 설립(또는 설치)·폐지(변경사항 포함) 23. 고등학교 이하 각급학교 이전·재배치 기획 24. 사실상 학교형태로 운영되는 무인가 교육기관 단속 25. 그 밖에 학교설립과 업무와 관련한 사항

[교육재정과]

과 · 담당관	분 장 사 무
교육재정과	1. 교육비특별회계 세입,세출 및 결산 관리 2. 자금관리와 차입금 및 상환 3. 세입세출외현금 및 유가증권의 출납관리 4. 교육금고 지도감독 5. 공립유치원 및 고등학교 입학금 및 수업료 책정 6. 채권관리 7. 세출예산의 집행 8. 물품, 용역 계약 및 관리 9. 물품관리 및 물자절약, 에너지절약 계획 수립·시행 10. 통합급여 관리 11. 공사계약 및 관리 12. 계약심의위원회 운영 13. 신기술, 친환경 장애인 중소기업(여성기업) 생산품 구매관리 14. 부정당업자 제재처분 및 관리 15. 국·공유재산의 취득, 처분 및 교환 등 재산관리에 관한 사항 16. 도시·군 관리계획 시설 결정(학교제외)에 관한 사항 17. 학교용지 등의 취득 및 손실 보상(지장물 보상 등)에 관한 사항 18. 공유재산 실태조사 19. 공유재산심의회 운영 20. 사립의 고등학교 이하 각급학교를 유지 경영하는 법인의 설립·해산 및 예·결산에 관한 사항 21. 학교법인에 관한 사항 22. 사립학교의 학교회계 관리지도(사립유치원 포함) 23. 사립학교의 재정결합보조금 등 각종 재정보조 24. 자율형 사립고등학교 지정 25. 사립학교 사무직원에 관한 사항 26. 그 밖에 교육재정과 업무와 관련한 사항

[정보지원과]

과 · 담당관	분 장 사 무
정보지원과	<ol style="list-style-type: none"> 1. 교육정보화 기본·시행 계획 수립 및 조정 2. 교육통계 및 교육정보통계시스템(EDS) 운영 3. 인천광역시교육청 홈페이지 구축·운영 4. 나이스시스템 구축·운영 5. 지방교육행·재정통합시스템 구축·운영 6. 업무관리시스템 구축·운영 7. 교육부 전자서명인증서 발급·관리 8. 정보기술아키텍처(범정부EA) 구축에 관한 사항 9. 공공데이터 개방 및 활용 지원 10. 지방공무원 정보화 역량 강화 11. 학교홈페이지 통합 구축·운영 12. 교육정보화 기기보급에 관한 사항 13. 업무용 소프트웨어 보급 및 활용에 관한 사항 14. 학내전산망(유무선) 구축 지원 15. 정보시스템 통합재해복구시스템 구축·운영 16. 인천교육종합정보센터 구축·운영 17. 인천교육융합통신망 구축·운영 18. 주요정보통신기반시설 보호대책 수립·시행 19. 개인정보보호 20. 정보보안 21. 정보보호시스템 구축·운영 22. 그 밖에 정보지원과 업무와 관련한 사항

[교육시설과]

과 · 담당관	분 장 사 무
교육시설과	<ol style="list-style-type: none"> 1. 각종 시설공사에 대한 기획업무(표준 설계 포함) 2. 각종 시설계획의 수립 및 조정 3. 교육시설물 안전점검 4. 교육환경개선사업계획 수립·조정·지도 5. 위험시설물 판정 및 관리에 관한 사항 6. 학교시설사업의 민간자본투자 유치에 관한 사항 7. 민간투자사업 기획·고시·협약·시공 및 정부지급금·성과평가·운영 관리에 관한 사항 8. 본청 및 사업소에서 집행하는 각종 시설공사에 관한 사항 <ol style="list-style-type: none"> 가. 시행계획 협의 및 승인 나. 지도 다. 하자검사 및 보수 9. 학교 시설 지원 총괄 10. 고등학교 이하 각급학교(유치원 포함)의 신설 및 전면개축·이전 재배치 시설공사에 관한 사항 <ol style="list-style-type: none"> 가. 시행계획 협의 및 승인 나. 건축 승인 및 협의 다. 지도 감독 및 검사 11. 지장물(전기, 통신 등 공공시설물)의 이설에 관한 사항 12. 시설복합화사업 추진 13. 그 밖에 교육시설과 업무와 관련한 사항

2. 직속기관

[인천광역시교육과학연구원]

부서명	분 장 사 무
교육정보자료부	1. 연구원 업무 기획 및 조정에 관한 사항 2. 교육정보 자료의 개발·보급에 관한 사항 3. 전산실 운영에 관한 사항 4. 교육 자료실 운영에 관한 사항 5. 교육망 운영에 관한 사항 6. 교수학습지원센터 운영 7. 사이버가정학습 인천 e학습터 운영 8. 소프트웨어교육지원센터 운영 9. 영상제작실 운영에 관한 사항 10. 문헌자료실 운영에 관한 사항 11. 지역 교과용도서 편찬 12. 초등교과보완교재 개발에 관한 사항 13. 연구·시범학교 운영지도에 관한 사항 14. 그 밖의 교육정보 자료 제작에 관한 사항
과학교육부	1. 과학기술정보 제공 및 보급에 관한 사항 2. 과학교육 조사연구 및 분석에 관한 사항 3. 과학실험실 운영에 관한 사항 4. 과학기교재 개발 및 선정에 관한 사항 5. 과학교육지도 및 평가에 관한 사항 6. 과학탐구교실 및 과학동아리 지도에 관한 사항 7. 각종 과학교육 관련 행사에 관한 사항 8. 인천학생과학관 운영·관리 및 전시물 관리에 관한 사항 9. 과학관련 교원연수 운영에 관한 사항 10. 그 밖의 과학교육에 관한 사항

부서명	분 장 사 무
총무부	1. 관인 관수 및 일반서무에 관한 사항 2. 인사·복무·및 보안에 관한 사항 3. 기록물관리에 관한 사항 4. 예산·결산 및 회계에 관한 사항 5. 물품 및 재산 관리에 관한 사항 6. 청사 및 차량관리에 관한 사항 7. 그 밖의 다른 부의 주관에 속하지 아니하는 사항

[인천광역시교육연수원]

부서명	분장사무
기획평가부	1. 연수기획 및 조정에 관한 사항 2. 초등교원 및 교수요원 연수(수요조사와 선발 포함)에 관한 사항 3. 혁신교육 연수에 관한 사항 4. 연수원 발전계획 수립·추진에 관한 사항 5. 각종 홍보에 관한 사항
연수운영부	1. 중등교원 및 보건·영양교사 연수(수요조사와 선발 포함)에 관한 사항 2. 제1호 및 제3항제2호와 제3항제3호 이외의 연수에 관한 사항 3. 원격교육 연수 및 운영에 관한 사항 4. 전산실 운영 관리에 관한 사항
세계시민교육부	1. 교육과정 수립 및 운영에 관한 사항 2. 원어민교사 관리 및 활용에 관한 사항 3. 세계시민교육 및 외국어교육을 위한 정보수집에 관한 사항 4. 소관 특별실 운영관리 및 각종 교육기자재 활용관리에 관한 사항 5. 학생 세계시민교육 및 외국어교육 프로그램 운영에 관한 사항 6. 그 밖의 세계시민교육연수 및 외국어연수에 관한 사항
행정연수부	1. 지방공무원 연수 및 교육연수생 선발(기본교육, 위탁교육, 타 교육훈련기관 교육 제외)에 관한 사항 2. 사립학교 직원의 연수에 관한 사항 3. 자료실 운영에 관한 사항 4. 인천광역시교육감 소속 근로자 연수에 관한 사항 5. 그 밖의 행정 연수에 관한 사항
총무부	1. 관인 관수 및 일반서무에 관한 사항 2. 인사·복무 및 보안에 관한 사항 3. 예·결산 및 회계에 관한 사항 4. 식당 및 기숙사 등 청사 및 차량운영 관리에 관한 사항 5. 의무실 운영 및 원내 위생에 관한 사항 6. 특별실 운영 관리 및 각종 교육기자재 활용 관리에 관한 사항

[인천광역시공공도서관]

부서명	분장사무
독서문화과	1. 도서관 자료의 열람·대출 2. 순회문고 운영 3. 도서관주간, 독서의 달 행사 등 각종 문화활동에 관한 사항 4. 장서관리·보존·통계에 관한 사항 5. 도서관운영위원회에 관한 업무 6. 도서관 자료 및 정보의 상호교환 7. 독서문화 진흥에 관한 사항
정보자료과	1. 도서관 자료의 선정 및 수집 2. 도서관 자료의 정리분류 및 목록 작성 3. 국가 또는 지방자치단체가 발간하는 자료의 수집 4. 도서관 자료의 조사 연구 5. 학교도서관 운영 지원·협력에 관한 사항 6. 도서관 전산화 추진에 관한 사항 7. 디지털정보 및 학술정보 제공에 관한 사항 8. 개인정보 및 정보보안에 관한 사항 9. 자료심의위원회에 관한 사항
평생교육운영과	1. 평생교육운영계획 수립 추진 2. 평생교육프로그램 개발 3. 평생학습 정보수집 4. 지식정보취약계층의 평생학습프로그램 운영 5. 각급학교 평생교육 지원
관리과	1. 관인관수 및 일반서무에 관한 사항 2. 인사·복무 및 보안에 관한 사항 3. 예·결산 및 회계에 관한 사항 4. 물품 및 재산관리에 관한 사항 5. 청사관리에 관한 사항 6. 연금 및 의료보험 등 직원복지에 관한 사항 7. 그 밖의 다른 과의 주관에 속하지 아니하는 사항

※ 단, 인천광역시부평·주안·화도진·서구·계양·연수도서관의 독서문화과장은 평생교육운영과 업무를 포함하여 분장한다.

[인천광역시학생교육원]

부서명	분 장 사 무
교학과	1. 기본운영계획수립 및 조정에 관한 사항 2. 교육과정·교육자료 개발에 관한 사항 3. 교육생 관리·지도에 관한 사항
관리과	1. 관인관수 및 일반서무에 관한 사항 2. 인사·복무 및 보안에 관한 사항 3. 예·결산 및 회계에 관한 사항 4. 학생교육원 시설 및 차량운영관리에 관한 사항 5. 그 밖의 다른 과의 주관에 속하지 아니하는 사항
해양환경체험 학습장	1. 해양 환경 및 생태 체험활동 2. 야영 및 공동체활동
서사체험학습장	1. 통일 평화 체험활동 2. 야영 및 공동체활동
홍왕체험학습장	1. 역사 문화 체험활동 2. 야영 및 공동체활동
국화리학생 야영장	1. 숲 생태 체험활동 2. 야영 및 공동체활동

[인천광역시학생교육문화회관]

부서명	분 장 사 무
운영부	1. 운영계획 수립 및 홍보 2. 연극·영화·음악·미술활동 프로그램 개발 및 운영 3. 심신수련을 위한 각종 체육프로그램 개발 및 운영 4. 여가 선용을 위한 프로그램 개발 및 운영 5. 학교축제 문화 지원 6. 학생클럽활동 지원 및 문화교실 운영 7. 청소년 예능·체육대회 개최 및 지원 8. 청소년 상담 9. 예술꿈학교 및 학생자치문화예술동아리 운영 10. 그 밖에 학생 및 지역사회 교육문화 창달 등을 위하여 필요한 사항
총무부	1. 관인관수 및 일반서무 2. 인사·복무 및 보안 3. 예·결산 및 회계 4. 청사 및 차량운영 관리 5. 기록물관리에 관한 사항 6. 물품 및 재산관리 7. 도서실 운영 8. 정보화 관련 업무 9. 그 밖의 다른 부의 주관에 속하지 아니하는 사항

[인천광역시평생학습관]

부서명	분 장 사 무
기획·정보부	1. 주요업무계획 수립 및 평가 2. 평생교육기관 상호간 연계 체제 구축 3. 대외협력 업무 및 홍보 4. 어린이 도서관 및 디지털 자료실 운영 5. 사이버학습관 운영 및 전산 시스템 관리 6. 학습자료 수집 및 정리 7. 독서 프로그램 운영 8. 문화예술공연 및 전시회 기획·운영 9. 성인문해교육 프로그램 운영
평생교육부	1. 평생교육프로그램 개발·운영 2. 학부모교육센터 운영 3. 교직원 교육 프로그램 운영 4. 평생학습 계좌제 운영 5. 학습동아리 운영 6. 평생교육 담당자 연수 7. 평생교육 상담 및 취업 지원 8. 학점은행제
총무부	1. 관인관수 및 보안관리 2. 인사·복무관리 3. 급여, 연금 및 국민건강보험 등 직원후생 관리 4. 예·결산 및 회계에 관한 사항 5. 청사 및 차량 운영관리 6. 기록물관리 7. 물품, 재산 및 시설관리 8. 그 밖의 다른 부의 주관에 속하지 아니하는 사항

[인천광역시유아교육진흥원]

부서명	분 장 사 무
기획연구과	1. 인천광역시유아교육진흥원 기본운영계획 수립에 관한 사항 2. 유아교육 관련 연구 수행 및 교원 연구 활동 지원에 관한 사항 3. 유치원 교원 및 학부모 연수 운영에 관한 사항 4. 유치원 평가에 관한 사항 5. 각종 홍보에 관한 사항 6. 그 밖에 기획연구 및 다른 과에 속하지 아니하는 사항
운영지원과	1. 유아체험프로그램 기본계획 수립 및 운영에 관한 사항 2. 유아교육관련 프로그램과 교재·교구 자료 개발 및 보급에 관한 사항 3. 유아교육 교육자료실 운영에 관한 사항 4. 유아교육 정보자료실 운영에 관한 사항 5. 홈페이지 운영에 관한 사항 6. 자원봉사자 운영 관리에 관한 사항 7. 그 밖의 운영지원에 관한 사항
관리과	1. 관인관수 및 보안 관리에 관한 사항 2. 예·결산 및 회계 관리에 관한 사항 3. 물품 및 재산 관리에 관한 사항 4. 인사 및 복무에 관한 사항 5. 청사 및 차량 운영 관리에 관한 사항 6. 기록물 관리에 관한 사항 7. 연금 및 의료보험 등 직원 복지에 관한 사항 8. 그 밖의 관리에 관한 사항

3. 교육지원청

[교육지원국]

부서명	분 장 사 무
초등교육과	1. 학교조직문화 혁신에 관한 사항 2. 혁신학교 운영에 관한 사항 3. 교육혁신지구 운영에 관한 사항 4. 초등학교 및 유치원 교육과정 운영 지원 5. 특수교육에 관한 사항 6. 인성교육에 관한 사항 7. 취학전 교육 8. 초등 독서·토론·논술교육 및 학교도서관 지원에 관한 사항 9. 공사립 유치원 및 초등학교 교원의 인사,연수,복무,상훈 및 국외 여행에 관한 사항 10. 초등학교 및 유치원 교원징계의결 요구 신청 11. 유치원, 초등학교 교원의 자격검정 및 제증명 발급 12. 초등학교 기초학력 보장에 관한 사항 13. 초등학교 및 유치원(과학포함) 교구설비 확보계획 수립 및 조정 14. 계기교육(통일,경제,에너지)에 관한 사항 15. 초등학교,유치원 교육방송 활용 및 교육기자재 활용 지원 16. 초등학교 및 유치원 교과연구회 운영 17. 초등학교 및 유치원 컨설팅장학 및 연구·실험·연구학교(유치원) 운영 지도 18. 초등학교 및 유치원 방과후학교 운영(교육과정 포함) 및 사교육비 경감 관련 업무 19. 청소년 단체활동 권장 및 지원 20. 유치원 재정지원 및 관리에 관한 사항 21. 그 밖의 유치원 관리 운영 지원 22. 초등학교 및 유치원 교육복지우선지원사업 지원 23. 교원의 교육활동 보호에 관한 사항

부서명	분 장 사 무
초등교육과	24. 교권 존중 프로젝트 25. 학생·교직원 인권 보호 업무 26. 마을교육공동체 지원에 관한 사항 27. 학부모지원, 교육 및 상담 프로그램 운영 28. 지역사회 협력 29. 학부모회 운영 30. 학교운영위원회에 관한 사항 31. 초등 역사 및 평화통일교육에 관한 사항 32. 그 밖에 중등교육과 주관 업무의 유·초등학교 업무 지원에 관한 사항 33. 그 밖에 교육지원국내 다른과의 주관에 속하지 아니하는 사항
중등교육과	1. 중학교 교육과정 운영 지원 2. 중학교 컨설팅 장학 및 연구·실험·시범학교 운영 지원 3. 중학교 무시험 입학배정 4. 입학, 전·편입학 관리 5. 중학교 교수학습지원 자료의 개발·보급 6. 재입학생 적응 교육에 관한 사항 7. 중학교 학업성적관리 및 평가 관리 8. 중학교 기초학력 보장에 관한 사항 9. 수준별 수업 및 교과교실제 운영 지원 10. 중학교 교육계획 수립에 관한 사항 11. 공·사립중학교 교원의 인사·연수·복무·상훈 및 국외여행 12. 중학교 교사 징계에 관한 사항 13. 학생진로·진학 관련업무 14. 중학교 교과연구회 및 교과연구활동 지원 15. 생활교육 관련 업무 16. 학생봉사활동에 관한 사항 17. 학생 표창에 관한 사항 18. 장학생 선발 및 장학금 관리

부서명	분 장 사 무
중등교육과	19. 민주시민교육에 관한 사항 20. 부적응 학생 지원 21. Wee 센터 운영 22. 학생상담활동 지원에 관한 사항 23. 학생안전통합시스템 운영 지원 24. 학교폭력, 성폭력 예방에 관한 사항(성교육 포함) 25. 현장교육 및 학생수련활동 26. 과학교육관 운영 및 과학교육행사 지원 27. ICT 교육활동 지원에 관한 사항 28. 영재교육 및 발명교육에 관한 사항(영재교육원 운영 포함) 29. 지속가능발전교육에 관한 사항 30. 교육행정정보화 및 전산관련 업무 31. 개인정보 및 정보보안 업무 32. 교육행정정보시스템 관리·운영에 관한 사항 33. 원어민 보조교사 관리 34. 체육교육과정의 운영 35. 체력검사, 체육행사에 관한 사항 36. 체육특기자 심사 37. 운동부 지도자 관리 38. 중학교 방과후학교 운영 및 사교육경감 관련 업무 39. 중학교 교육복지우선지원사업 지원 40. 노동인권교육 및 보호에 관한 사항 41. 학교 및 학생자치에 관한 사항 42. 학생 사회참여 활동 운영 43. 성인식 개선 및 성평등 교육에 관한 사항 43. 성인식 개선 및 성평등 교육에 관한 사항 44. 탈북학생 교육지원 업무 45. 다문화교육지원 46. 중등 독서·토론·논술교육 및 학교도서관 지원에 관한 사항 47. 중등 역사 및 평화통일교육에 관한 사항 48. 그 밖에 초등교육과 주관 업무의 중학교 업무 지원에 관한 사항 49. 그 밖에 중등교육에 관한 사항

부서명	분 장 사 무
평생교육건강과	<ol style="list-style-type: none"> 1. 학원의 설립·등록과 그 변경 및 폐원(독서실 포함)에 관한 사항 2. 과외교습소의 신고 수리와 그 변경 및 폐지 3. 평생교육시설의 설치·폐지 및 지도·감독 4. 학원 및 과외교습소의 지도·감독(독서실 포함) 5. 평생교육시설 무등록 교육기관의 단속 6. 학교법인이 아닌 공익법인의 지도·감독 7. 개인과외교습자의 신고 수리 및 변경 및 폐지 8. 평생교육진흥에 관한 사항 9. 학교 보건·위생에 관한 사항 10. 교육환경보호구역 관리 11. 흡연 및 약물 오·남용 예방교육 12. 학생 건강검사 및 건강에 관한 사항 13. 보건실 환경개선 지원 14. 학생(유치원생 포함) 건강증진 및 감염병 예방 관리 15. 학교(유치원 포함) 먹는 물 위생 관리 16. 학교(유치원 포함) 교사 내 공기 질 유지 관리 17. 그 밖에 보건위생에 관한 사항 18. 교육환경평가 심의 및 이행사항 확인 19. 학생 정서행동특성 검사 및 관리 20. 교직원 응급처치교육 21. 어린이 활동공간 지도 관리 22. 학교(유치원 포함) 공기정화장치 관리 23. 식생활 안전관리 24. 유치원·학교 급식 및 위생 안전관리 25. 영양교육 및 식생활 개선

[행정지원국]

부서명	분 장 사 무
학교운영지원과	1. 주요업무계획의 수립·평가 2. 관인관수 및 보안 관리 3. 기록물관리에 관한 사항 4. 민원에 관한 사항 5. 교육정책 홍보 및 공보지원에 관한 사항 6. 법령 및 조례, 규칙에 관한 사항 7. 지방공무원의 인사, 징계, 상훈 및 복무관리 8. 지방공무원의 국외여행 9. 회계직 공무원의 임명·해임 10. 비상대비업무 및 민방위 훈련 11. 직장예비군·민방위대운영 및 사회복무요원 관리 12. 청사 및 차량관리 13. 행정권한의 위임전결, 보고통제, 간행물 발간 조정 14. 행정정보공개제도 관련 사항 15. 공직기강(비위,진정,청원 등 제외)확립 및 추진 16. 상급기관 및 감사원 등 다른 기관에 의한 감사의 수감 준비 및 결과 처리 17. 국정감사, 국회요구자료, 지방의회 관련 사항 18. 교육부조리(부패방지,공무원행동강령 등)근절대책 수립 및 지도관리 19. 감사계획의 수립·실시 및 결과 처리 20. 징계의결 요구 신청 21. 교육행정혁신, 일하는 방식 개선 등 혁신 추진 22. 교육통계의 작성 및 분석 23. 제안제도 운영 24. 지방교육 행·재정통합시스템 관리 25. 성과관리·지식관리시스템 운영 26. 업무관리시스템 운영 27. 교육비특별회계의 예산관리에 관한 사항 28. 학교회계 예·결산에 관한 사항 29. 사립 각급 학교의 예산·결산에 관한 사항(사립유치원 포함) 30. 사립 중학교 재정 보조

부서명	분 장 사 무
학교운영지원과	31. 학교발전기금에 관한 사항 32. 재난 및 안전관리 업무 총괄 33. 의무취학과 학교군 및 학구의 운영 34. 사립유치원의 설립·폐지에 관한 사항 35. 중학교 이하 각급학교(유치원포함)를 유지 경영하는 법인에 대한 지도감독 36. 교육감 소속 근로자 관리에 관한 사항 37. 유치원 및 초·중등학교 정보공시제 운영 38. 그 밖에 청내 다른국, 다른과 주관에 속하지 아니하는 사항
복지재정과	1. 세출예산 집행 2. 사용료 및 수수료 기타 세입 징수 3. 학비감면 및 대여장학금 관리 4. 물품관리와 재물조사 및 물품수급 5. 세입·세출외 현금 및 유가증권의 출납·보관 6. 세출예산 집행의 원인 행위 7. 공사, 제조, 용품 구입 수선의 검사 및 입회 8. 급여 관리 9. 물자절약, 에너지절약 10. 교과용 도서 수급 11. 고등학교 이하 각급 학교(유치원포함)의 국·공유재산 관리지원 업무 가. 교육시설재난공제회 운영 나. 재난 및 재해 관리 다. 공유재산 실태 조사 라. 일반재산(폐교재산 등)의 유지 관리 12. 공유재산심의회 지원 업무 13. 학교 용지의 시설 결정 14. 교육지원청 재산의 취득·처분 및 교환(학교제외) 15. 교직원복지에 관한 사항 가. 공무원연금 관련 업무 나. 공무원 건강보험 관련 업무 다. 공무원 맞춤형복지 관련 업무 라. 직장어린이집 관련 업무

부서명	분 장 사 무
복지재정과	16. 학생복지에 관한 사항 가. 누리과정 지원 나. 저소득층 중식비 지원 다. 방과후자유수강권 지원 라. 저소득층 정보화 지원 마. 장애유아 무상교육비 바. 초등학교돌봄교실 운영 사. 교복비 및 저소득층 앨범비 지원 17. 학교안전관리공제회에 관한 사항
교육시설과	1. 시설계획의 수립 및 조정 2. 고등학교 이하 각급 학교(유치원 포함)의 시설 증축 및 보수에 관한 사항 가. 시행계획 및 승인(설계포함) 나. 건축 승인 및 협의 다. 지도·감독 및 검사 라. 하자 검사 및 보수 3. 학교시설물의 안전진단 및 관리 4. 지장물(전기, 통신 등 공공시설물)의 이설에 관한 사항 5. 학교시설 지원에 관한 사항 6. 책걸상 및 사물함 지원·관리 7. 민간투자사업 정부지급금·성과평가·운영관리에 관한 사항 8. 유치원 어린이놀이기구 관리 및 점검

[강화교육지원청]

부서명	분 장 사 무
교육지원과	타 지원청 교육지원국 소관 사항
행정지원과	타 지원청 행정지원국 소관 사항
미래교육지원센터	1. 특수교육지원센터 운영 2. Wee센터 운영 3. 학부모지원센터 운영(학부모지원 및 교육 포함) 4. 학원 및 평생교육 관리

[소속기관]

부서명	분 장 사 무
과학교육관	1. 과학 관련 각종 교사연수 지원 2. 학생과학탐구능력 신장 활동 지원 3. 학교과학교육 지원에 관한 사항 4. 과학관 안전 및 시설 관리
특수교육지원센터	1. 특수교육대상자의 진단·평가 지원 2. 교수·학습 전략 및 방법 지원 3. 특수교육 관련 서비스 제공 4. 장애인 및 장애학생 가족 상담 지원 5. 통합교육 및 특기적성교육 지원 6. 치료교육 및 직업전환교육 지원 7. 특수교육에 관한 정보 수집 및 자료 제공 8. 그 밖에 특수교육 정책 지원

신 · 구조문대비표

현행	개정안																
제6조(마을교육지원단) <u>마을교육지원단장은</u> 지방서기관으로 보한다.	제6조(마을교육지원단) <u>마을교육지원단장은 장학관 또는</u> ----- --.																
[별표 4] 사무분장표	[별표 4] 사무분장표																
□ 정책국 [노사협력과]	□ 정책국 [노사협력과]																
<table border="1"> <tr> <th>번호</th><th>분장사무</th></tr> <tr> <td>1~14.</td><td>(생략)</td></tr> <tr> <td><신설></td><td><신 설></td></tr> <tr> <td>15.</td><td>그 밖에 노사협력과 업무와 관련한 사항</td></tr> </table>	번호	분장사무	1~14.	(생략)	<신설>	<신 설>	15.	그 밖에 노사협력과 업무와 관련한 사항	<table border="1"> <tr> <th>번호</th><th>분장사무</th></tr> <tr> <td>1~14.</td><td><현행과 같음></td></tr> <tr> <td>15.</td><td>특수운영직군 관리</td></tr> <tr> <td>16.</td><td>그 밖에 노사협력과 업무와 관련한 사항</td></tr> </table>	번호	분장사무	1~14.	<현행과 같음>	15.	특수운영직군 관리	16.	그 밖에 노사협력과 업무와 관련한 사항
번호	분장사무																
1~14.	(생략)																
<신설>	<신 설>																
15.	그 밖에 노사협력과 업무와 관련한 사항																
번호	분장사무																
1~14.	<현행과 같음>																
15.	특수운영직군 관리																
16.	그 밖에 노사협력과 업무와 관련한 사항																
□ 행정국 [총무과]	□ 행정국 [총무과]																
<table border="1"> <tr> <th>번호</th><th>분장사무</th></tr> <tr> <td>1~12.</td><td>(생략)</td></tr> <tr> <td><13.></td><td>각급기관 특수운영직군 운영 및 관리(청소 및 당직근로자 등)</td></tr> <tr> <td>14~26.</td><td>(생략)</td></tr> </table>	번호	분장사무	1~12.	(생략)	<13.>	각급기관 특수운영직군 운영 및 관리(청소 및 당직근로자 등)	14~26.	(생략)	<table border="1"> <tr> <th>번호</th><th>분장사무</th></tr> <tr> <td>1~12.</td><td><현행과 같음></td></tr> <tr> <td><13.></td><td>각급기관 특수운영직군 운영 및 관리(청소 및 당직근로자 등)</td></tr> <tr> <td>13~25</td><td><현행과 같음></td></tr> </table>	번호	분장사무	1~12.	<현행과 같음>	<13.>	각급기관 특수운영직군 운영 및 관리(청소 및 당직근로자 등)	13~25	<현행과 같음>
번호	분장사무																
1~12.	(생략)																
<13.>	각급기관 특수운영직군 운영 및 관리(청소 및 당직근로자 등)																
14~26.	(생략)																
번호	분장사무																
1~12.	<현행과 같음>																
<13.>	각급기관 특수운영직군 운영 및 관리(청소 및 당직근로자 등)																
13~25	<현행과 같음>																

인천광역시교육감 소속 지방공무원 정원 조례 시행규칙 일부개정규칙

1. 개정이유

- 가. 교육부 2019. 총액인건비 확정산정 통보에 따라 지방공무원 정원의 총 수를 변경하고자 함
- 나. 새로운 행정수요에 맞게 인력을 조정하여 조직·인력관리의 효율화를 도모하고자 함
- 다. 업무영역이 축소되고 있는 직렬 정원을 조정하고자 함

2. 개정근거

- 가. 「지방교육행정기관의 행정기구와 정원기준 등에 관한 규정」 제15조및 제20조
- 나. 2019년 시·도교육청 총액인건비 확정산정 통보
[교육부 학교혁신정책과-347(2019.01.18.)호]

3. 주요내용

- 가. 인천광역시교육감 소속 지방공무원 총 정원 변경
 - 지방공무원 정원의 총수: 3,358명 → 3,371명(13명 증원)
 - 일반직공무원: 3,127명 → 3,139명(12명 증원)
 - 특정직공무원(교육전문직원): 219명 → 220명(1명 증원)
- 나. 국가정책 수요 인력 반영

다. 새로운 행정수요에 맞게 직렬·직급별 정원 조정
라. 업무영역이 축소되고 있는 직렬 정원 조정

4. 일부개정규칙: 붙임

5. 신·구조문 대비표: 붙임

공 포

인천광역시교육·학예법제심의위원회에서 심의를 거친 인천광역시교육감 소속 지방공무원 정원 조례 시행규칙 일부개정규칙을 다음과 같이 공포한다.

인천광역시교육감 도 성 훈

2019년 7월 1일

인천광역시 교육규칙 제675호

인천광역시교육감 소속 지방공무원 정원 조례 시행규칙 일부개정규칙

인천광역시교육감 소속 지방공무원 정원 조례 시행규칙 일부를 다음과 같이 개정한다.

별표를 별지와 같이 한다.

부 칙

이 규칙은 2019년 7월 1일부터 시행한다.

[별표]

인천광역시교육감 소속 지방공무원 직급별 정원표

2019.07.01.

구 분		총 계	시의회 사무처	본청 (직속기관 포함)	교육지원청	공립의 각급학교
총계		3,371	9	830	472	2,060
정무직	정무직 계	1	0	1	0	0
	교육감	1	0	1	0	0
일반직	일반직 계	3,146	9	687	390	2,060
	3 급	부이사관	6	0	6	0
	4 급	소계	28	1	23	4
		서기관	17	1	16	0
		서기관 · 기술서기관	11	0	7	4
	5 급	소계	173	1	67	17
		교육행정	124	1	37	9
		교육행정 · 사서	7	0	5	0
		사서	12	0	12	0
		교육행정 · 행정(전산)	3	0	2	0
		행정(전산)	2	0	2	0
		교육행정 · 보건 · 식품위생	8	0	2	4
		교육행정 · 시설	1	0	1	0
		교육행정 · 시설 · 공업	14	0	4	4
		시설 · 공업	2	0	2	0
	6 급	소계	844	3	224	108
		교육행정	582	3	108	49
		교육행정 · 사서	18	0	16	0
		교육행정 · 사서 · 전산	2	0	2	0
		사서	34	0	34	0
		전산	14	0	10	4
		교육행정 · 보건 · 식품위생	19	0	8	8
		간호	1	0	1	0
		공업	7	0	2	1
		시설 · 공업	14	0	12	2
		교육행정 · 시설 · 공업	50	0	11	36
		교육행정 · 전산	5	0	3	0
		조리	5	0	0	0
		시설관리	62	0	2	3
		운전	8	0	5	2
		전화상담운영	1	0	1	0
		전기운영	3	0	2	0
		기계운영	3	0	2	0
		열관리운영	6	0	2	1
		사무운영	10	0	3	2
	7 급	소계	937	2	258	182
		교육행정	556	2	126	115

구 분			총 계	시의회 사무처	본청 (직속기관 포함)	교육지원청	공립의 각급학교
		사서	38	0	38	0	0
		전산	19	0	18	1	0
		교육행정·보건·식품위생	31	0	6	24	1
		교육행정·전산	15	0	9	4	2
		교육행정·사서	8	0	2	5	1
		공업	16	0	8	3	5
		방송통신	1	0	0	0	1
		시설·공업	2	0	2	0	0
		교육행정·시설·공업	23	0	2	18	3
		조리	29	0	4	0	25
		시설관리	134	0	9	2	123
		운전	17	0	7	3	7
		통신운영	0	0	0	0	0
		전기운영	5	0	4	0	1
		기계운영	4	0	1	0	3
		열관리운영	8	0	5	1	2
		사무운영	31	0	17	6	8
	8 급	소계	1,151	1	103	79	968
		교육행정	644	0	26	56	562
		전산	7	0	2	5	0
		사서	5	0	5	0	0
		보건	5	0	0	5	0
		교육행정·사서	3	0	1	0	2
		교육행정·전산	1	0	0	0	1
		간호	1	0	1	0	0
		공업	15	0	9	0	6
		교육행정·시설·공업	11	0	1	10	0
		조리	22	0	4	0	18
		시설관리	373	0	18	2	353
		운전	15	0	2	1	12
		통신운영	2	0	0	0	2
		전기운영	7	0	2	0	5
		기계운영	8	0	1	0	7
		사무운영	32	1	31	0	0
	전문 경력관	소계	7	1	6	0	0
		가군	1	0	1	0	0
		비상계획담당관	1	0	1	0	0
		나군	4	1	3	0	0
		학생수련지도사	2	0	2	0	0
		속기사	1	1	0	0	0
		촬영기사	1	0	1	0	0
		다군	2	0	2	0	0
		촬영기사	1	0	1	0	0

구 분			총 계	시의회 사무처	본청 (직속기관 포함)	교육지원청	공립의 각급학교
		학생수련지도사	1	0	1	0	0
연구직	연구사	학예연구사	2	0	2	0	0
별정직	별정직	계	2	0	2	0	0
	5 급 상당	소계	1	0	1	0	0
		비서관	1	0	1	0	0
	6 급 상당	소계	1	0	1	0	0
		비서	1	0	1	0	0
교육 전문 직원	교육전문직원 계		220	0	138	82	0
	일반직 4 급 상당 이상	장학관 · 교육연구관	28	0	19	9	0
	일반직 5 급 상당 이하	장학관 · 교육연구관	32	0	23	9	0
	장학사 · 교육연구사		160	0	96	64	0

신·구조문 대비표

2019.07.01.

구 분		총 계		시의회사무처		본청 (직속기관포함)		교육지원청		공립의 각급학교	
		현행	개정(안)	현행	개정(안)	현행	개정(안)	현행	개정(안)	현행	개정(안)
총계		3,358	3,371	9	9	823	830	472	472	2,054	2,060
정무직	정무직 계	1	1	0	0	1	1	0	0	0	0
	교육감	1	1			1	1				
일반직	일반직 계	3,134	3,146	9	9	681	687	390	390	2,054	2,060
	3 급 부이사관	6	6			6	6				
	4 급 소계	27	28	1	1	22	23	4	4	0	0
	서기관	17	17	1	1	16	16				
	서기관 · 기술서기관	10	11			6	7	4	4		
	5 급 소계	173	173	1	1	67	67	17	17	88	88
	교육행정	124	124	1	1	37	37	9	9	77	77
	교육행정 · 사서	7	7			5	5			2	2
	사서	12	12			12	12				
	교육행정 · 행정(전산)	3	3			2	2			1	1
	행정(전산)	2	2			2	2				
	교육행정 · 보건 · 식품위생	8	8			2	2	4	4	2	2
	교육행정 · 시설	1	1			1	1				
	교육행정 · 시설 · 공업	14	14			4	4	4	4	6	6
	시설 · 공업	2	2			2	2				
	6 급 소계	837	844	3	3	222	224	107	108	505	509
	교육행정	578	582	3	3	107	108	48	49	420	422
	교육행정 · 사서	18	18			16	16			2	2
	교육행정 · 사서 · 전산	2	2			2	2				
	사서	34	34			34	34				
	전산	14	14			10	10	4	4		
	교육행정 · 보건 · 식품위생	19	19			8	8	8	8	3	3
	간호	1	1			1	1				
	공업	7	7			2	2	1	1	4	4
	시설 · 공업	14	14			12	12	2	2		
	교육행정 · 시설 · 공업	50	50			11	11	36	36	3	3
	교육행정 · 전산	5	5			3	3			2	2
	조리	6	5							6	5
	시설관리	58	62			1	2	3	3	54	57
	운전	8	8			5	5	2	2	1	1
	전화상담운영	1	1			1	1				
	전기운영	3	3			2	2			1	1
	기계운영	3	3			2	2			1	1
	열관리운영	6	6			2	2	1	1	3	3
	사무운영	10	10			3	3	2	2	5	5
	7 급 소계	938	937	2	2	256	258	184	182	496	495
	교육행정	550	556	2	2	124	126	116	115	308	313

구 분			총 계		시의회사무처		본청 (직속기관포함)		교육지원청		공립의 각급학교	
			현행	개정(안)	현행	개정(안)	현행	개정(안)	현행	개정(안)	현행	개정(안)
8 급	사서 전산 교육행정·보건·식품위생 교육행정·전산 교육행정·사서 공업 방송통신 시설·공업 교육행정·시설·공업 조리 시설관리 운전 전기운영 기계운영 열관리운영 사무운영	사서	38	38			38	38				
		전산	19	19			18	18	1	1		
		교육행정·보건·식품위생	31	31			6	6	24	24	1	1
		교육행정·전산	15	15			9	9	4	4	2	2
		교육행정·사서	8	8			2	2	5	5	1	1
		공업	15	16			7	8	3	3	5	5
		방송통신	1	1							1	1
		시설·공업	2	2			2	2				
		교육행정·시설·공업	23	23			2	2	18	18	3	3
		조리	33	29			4	4			29	25
		시설관리	134	134			9	9	2	2	123	123
		운전	19	17			7	7	4	3	8	7
		전기운영	5	5			4	4			1	1
		기계운영	4	4			1	1			3	3
		열관리운영	9	8			6	5	1	1	2	2
		사무운영	32	31			17	17	6	6	9	8
	소계		1,146	1,151	1	1	102	103	78	79	965	968
	교육행정 전산 사서 보건 교육행정·사서 교육행정·전산 간호 공업 교육행정·시설·공업 조리 시설관리 운전 통신운영 전기운영 기계운영 사무운영	교육행정	635	644			23	26	56	56	556	562
		전산	7	7			2	2	5	5		
		사서	5	5			5	5				
		보건	5	5					5	5		
		교육행정·사서	3	3			1	1			2	2
		교육행정·전산	1	1							1	1
		간호	1	1			1	1				
		공업	13	15			8	9			5	6
		교육행정·시설·공업	10	11			1	1	9	10		
		조리	23	22			4	4			19	18
		시설관리	375	373			18	18	2	2	355	353
		운전	15	15			2	2	1	1	12	12
		통신운영	2	2							2	2
		전기운영	8	7			3	2			5	5
		기계운영	9	8			1	1			8	7
		사무운영	34	32	1	1	33	31				
전문 경력관	소계		7	7	1	1	6	6	0	0	0	0
	가군		1	1			1	1				
	비상계획담당관		1	1			1	1				
	나군		4	4	1	1	3	3				
	학생수련지도사		2	2			2	2				
	속기사		1	1	1	1						
	촬영기사		1	1			1	1				

구 분			총 계		시의회사무처		본청 (직속기관포함)		교육지원청		공립의 각급학교	
			현행	개정(안)	현행	개정(안)	현행	개정(안)	현행	개정(안)	현행	개정(안)
		다군	2	2			2	2				
		촬영기사	1	1			1	1				
		학생수련지도사	1	1			1	1				
연구직	연구사	학예연구사	2	2	0	0	2	2	0	0	0	0
별정직	별정직 계		2	2	0	0	2	2	0	0	0	0
	5 급 상당	소계	1	1	0	0	1	1	0	0	0	0
		비서관	1	1			1	1				
	6 급 상당	소계	1	1	0	0	1	1	0	0	0	0
		비서	1	1			1	1				
교육 전문 직원	교육전문직원 계		219	220	0	0	137	138	82	82	0	0
	일반직 4 급 상당 이상 장학관 · 교육연구관		28	28			19	19	9	9		
	일반직 5 급 상당 이하 장학관 · 교육연구관		31	32			22	23	9	9		
	장학사 · 교육연구사		160	160			96	96	64	64		

고 시

인천광역시고시 제2019-147호

도시계획시설 [(공원:묘지공원)] 사업 실시계획(변경)인가 고시

도시계획시설(공원:묘지공원)3-1단계 조성사업에 대하여 『국토의 계획 및 이용에 관한법률』 제88조 같은법 시행령 제97조, 규정에 의하여 실시계획(변경)인가하고, 같은 법 제91조 및 같은 법 시행령 제100조에 따라 고시합니다.

관계도서는 인천광역시청 노인정책과(☎032-440-2834), 인천광역시 종합건설본부 건축부(☎032-440-5252)에 갖추어 놓았습니다.

2019. 7. 1.

인 천 광 역 시 장**1. 사업시행지의 위치(변경 없음)**

- 인천광역시 부평구 부평동 산54-10 일원

2. 사업의 종류 및 명칭(변경 없음)

- 종 류 : 도시계획시설(공원:묘지공원)사업
- 명 칭 : 인천가족공원조성(3-1단계) 조성사업

3. 사업의 면적 또는 규모

- 공원 총면적 : 1,681,139㎡
- 지정시행면적(3-1단계 사업) : 247,441㎡ 변경시행면적 : 214,668㎡
- 사업내용(규모) : 관계도서 참조(게시 생략)

4. 시행자의 성명 및 주소(변경 없음)

- 성명 : 인천광역시장(종합건설본부장)
- 주소 : 인천광역시 남동구 정각로 29(인천광역시 남구 한나루로 607)

5. 사업의 착수예정일 및 준공예정일

- 착수예정일 : 실시계획인가 이후
- 기정준공예정일 : 2020. 12. 31. 변경준공예정일 : 2021. 6. 30

6. 수용 또는 사용할 토지, 지장물 또는 건물의 소재지·지번·지목 및 면적, 소유권과 소유권 이외의 권리명세 및 그 소유자·권리자의 성명·주소 : “별첨”

7. 「국토의 계획 및 이용에 관한 법률」 제99조에 따른 공공시설 등의 귀속 및 양도에 관한 사항 : 생략(변경 없음)

용 지 조 서(기정)

NO	소재	지번 (원래 지번)	지목	면적		토지소유자		관계인	
				공부상 면적 (㎡)	편입 면적 (㎡)	성명 또는 명칭	주소	성명 또는 명칭	주소
				380,703	247,441.3				
1	부평구 부평동	산15-2	임	2,574	2,222	산림청			
2	부평구 부평동	산 15-4	임	992.0	908.0	인천시 부평구			
3	부평구 부평동	산 15-5	임	99.0	99.0	인천시 부평구			
4	부평구 부평동	산 15-6	임	298.0	298.0	인천시 부평구			
5	부평구 부평동	산 15-7	임	99.0	99.0	인천시 부평구			
6	부평구 부평동	산15-14	임	16,462	15,630	인천광역시			
7	부평구 부평동	산17-1	임	10,809	10,542.3	이*진 외 11인			
8	부평구 부평동	산18	임	27,273	9,737	장*철 외 13인			
9	부평구 부평동	산 43-2	임	3,682.0	3,682.0	재단법인관정 이**재단외1인	서울 중구 소공동 70		
10	부평구 부평동	산 43-6	임	1,612.0	1,612.0	재단법인관정 이**재단외24인	서울 중구 소공동 70		
11	부평구 부평동	산 44-1	임	30,121.0	30,121.0	재단법인관정 이**재단외1인	서울 중구 소공동 70		
12	부평구 부평동	산 44-30	임	2,718.0	2,718.0	재단법인관정 이**재단외2인	서울 중구 소공동 70		
13	부평구 부평동	산 45-1	임	31,754.0	31,754.0	이** 외1	서울중로구명륜동 1가36-18	인천교 통공사 한국전 력공사	인천남동구 경인로674(간석동) 서울강남구 삼성동167
14	부평구 부평동	산 45-4	임	264.0	264.0	재단법인관정 이**재단외부 평구 부평동1	서울 중구 소공동 70	인천교 통공사	인천 남동구 경인로 674(간석동)
15	부평구 부평동	산 49-3	임	8,865.0	985.0	산림청			
16	부평구 부평동	산 49-4	임	1,710.0	805.0	산림청			
17	부평구 부평동	산 52-1	임	14,876.0	14,876.0	산림청			
18	부평구 부평동	산 52-5	임	1,587.0	1,587.0	인천시 부평구			
19	부평구 부평동	산 52-6	임	4,661.0	4,661.0	산림청			
20	부평구 부평동	산 52-7	임	1,190.0	1,190.0	인천시 부평구			

용 지 조 서(기정)

NO	소재	지번 (원래 지번)	지목	면적		토지소유자		관계인	
				공부상 면적 (㎡)	편입 면적 (㎡)	성명 또는 명칭	주소	성명 또는 명칭	주소
21	부평구 부평동	산 52-8	임	34,920.0	46.0	산림청			
22	부평구 부평동	산 52-15	임	856.0	856.0	산림청			
23	부평구 부평동	산 52-26	임	22,671.0	21,740	산림청			
24	부평구 부평동	산 52-27	임	723.0	485.0	산림청			
25	부평구 부평동	산 52-29	임	581.0	581.0	산림청			
26	부평구 부평동	산 52-30	임	3,139.0	3,139.0	산림청			
27	부평구 부평동	산 53-1	임	27,956.0	27,956.0	산림청			
28	부평구 부평동	산 53-2	임	99.0	99.0	인천시 부평구			
29	부평구 부평동	산 53-3	임	595.0	595.0	인천시 부평구			
30	부평구 부평동	산 54-4	임	2,876.0	1,810.0	인천광 역시			
31	부평구 부평동	산 54-7	임	198.0	198.0	인천시 부평구			
32	부평구 부평동	산 54-8	임	298.0	298.0	인천시 부평구			
33	부평구 부평동	산 54-9	임	198.0	198.0	산림청			
34	부평구 부평동	산 54-10	임	118,048.0	52,791.0	산림청			
35	부평구 부평동	산 54-11	임	1,289.0	186.0	인천시 부평구			
36	부평구 부평동	산 54-28	임	4,610.0	2,673.0	산림청			

용 지 조 서(변경)

NO	소재	지번 (원래 지번)	지목	면적		토지소유자		관계인	
				공부상 면적 (㎡)	편입 면적 (㎡)	성명 또는 명칭	주소	성명 또는 명칭	주소
				328,943.0	214,668.0				
1	부평구 부평동	산 15-4	임	992.0	908.0	인천시 부평구			
2	부평구 부평동	산 15-5	임	99.0	99.0	인천시 부평구			
3	부평구 부평동	산 15-6	임	298.0	298.0	인천시 부평구			
4	부평구 부평동	산 15-7	임	99.0	99.0	인천시 부평구			
5	부평구 부평동	산 43-2	임	3,682.0	3,682.0	재단법인관정 이**재단외1인	서울 중구 소공동 70		
6	부평구 부평동	산 43-6	임	1,612.0	1,612.0	재단법인관정 이**재단외24인	서울 중구 소공동 70		
7	부평구 부평동	산 44-1	임	30,121.0	30,121.0	재단법인관정 이**재단외1인	서울 중구 소공동 70		
8	부평구 부평동	산 44-30	임	2,718.0	2,718.0	재단법인관정 이**재단외2인	서울 중구 소공동 70		
9	부평구 부평동	산 45-1	임	31,754.0	31,754.0	이** 외1	서울중로구명륜동1가 36-18	인천교 통공사 한국전 력공사	인천남동구 경인로674(간석동) 서울강남구 삼성동 167
10	부평구 부평동	산 45-4	임	264.0	264.0	재단법인관정 이**재단외1	서울 중구 소공동 70	인천교 통공사	인천 남동구 경인로 674(간석동)
11	부평구 부평동	산 49-3	임	8,865.0	985.0	산림청			
12	부평구 부평동	산 49-4	임	1,710.0	805.0	산림청			
13	부평구 부평동	산 52-1	임	14,876.0	14,876.0	산림청			
14	부평구 부평동	산 52-5	임	1,587.0	1,587.0	인천시 부평구			
15	부평구 부평동	산 52-6	임	4,661.0	4,661.0	산림청			
16	부평구 부평동	산 52-7	임	1,190.0	1,190.0	인천시 부평구			
17	부평구 부평동	산 52-8	임	34,920.0	46.0	산림청			
18	부평구 부평동	산 52-15	임	856.0	856.0	산림청			
19	부평구 부평동	산 52-16	임	5,358.0	5,358.0	산림청			
20	부평구 부평동	산 52-26	임	22,671.0	21,740.0	산림청			

용 지 조 서(변경)

NO	소재	지번 (원래 지번)	지목	면적		토지소유자		관계인	
				공부상 면적 (㎡)	편입 면적 (㎡)	성명 또는 명칭	주소	성명 또는 명칭	주소
21	부평구 부평동	산 52-27	임	723.0	485.0	산림청			
22	부평구 부평동	산 52-29	임	581.0	581.0	산림청			
23	부평구 부평동	산 52-30	임	3,139.0	3,139.0	산림청			
24	부평구 부평동	산 53-1	임	27,956.0	27,956.0	산림청			
25	부평구 부평동	산 53-2	임	99.0	99.0	인천시 부평구			
26	부평구 부평동	산 53-3	임	595.0	595.0	인천시 부평구			
27	부평구 부평동	산 54-4	임	2,876.0	1,810.0	인천광역시			
28	부평구 부평동	산 54-7	임	198.0	198.0	인천시 부평구			
29	부평구 부평동	산 54-8	임	298.0	298.0	인천시 부평구			
30	부평구 부평동	산 54-9	임	198.0	198.0	산림청			
31	부평구 부평동	산 54-10	임	118,048.0	52,791.0	산림청			
32	부평구 부평동	산 54-11	임	1,289.0	186.0	인천시 부평구			
33	부평구 부평동	산 54-28	임	4,610.0	2,673.0	산림청			

인천광역시고시 제2019-150호

인천도시관리계획(공원:십정근린공원) 결정(변경) 및 지형도면 고시

인천도시관리계획(조성계획)에 대하여 『도시공원 및 녹지 등에 관한 법률』 제16조의2, 『국토의 계획 및 이용에 관한 법률』 제30조, 제32조에 따라 도시관리계획(십정근린공원 조성계획)으로 결정(변경) 및 지형도면을 고시합니다.

관계도서는 인천광역시청(공원녹지과 ☎032-440-3688), 인천대공원사업소(☎032-440-5823), 부평구청(공원녹지과 ☎032-509-8682)에 갖추어 두고 일반인에게 보입니다.

2019. 7. 1.

인 천 광 역 시 장

1. 도시계획시설 : 도시공원(근린공원)
2. 위 치 : 인천광역시 부평구 십정동 산50번지 일원
3. 면 적 : 220,582㎡
4. 도시계획시설(공원:십정근린공원)조성계획 결정(변경)조서

나. 시설조서

구 분	시 설 명	변 경 전							변 경 후							비 고
		부호	부지 면적 (㎡)	시설 면적 (㎡)	건 축 물			공 작 물 (기)	부호	부지 면적 (㎡)	시설 면적 (㎡)	건 축 물			공 작 물 (기)	
					동 수 (동)	바 닥 면적 (㎡)	연 면적 (㎡)					동 수 (동)	바 닥 면적 (㎡)	연 면적 (㎡)		
합 계			233,253	25,818.7	4동	1,570	4,100	184기	-	220,582	25,818.7	4동	1,570	4,100	184기	부지면적 감 12,671㎡
기 본 시 설	계		7,022.3	7,022.3					-	7,022.3	7,022.3					
	도로	-	4,084	4,084					-	4,084	4,084					
	광장	가	2,938.3	2,938.3					가	2,938.3	2,938.3					
	진입광장	가-1	(64)	(64)					가-1	(64)	(64)					
	잔디광장	가-2	(2,261)	(2,261)					가-2	(2,261)	(2,261)					
	휴게광장	가-3	(613.3)	(613.3)					가-3	(613.3)	(613.3)					
조 경 시 설	계		1,360	1,360				18기	-	1,360	1,360				18기	
	초화원	나	1,070	1,070					나	1,070	1,070					
	벽천	다	290	290					다	290	290					
	돌담	-	-	-					①	-	-					134m
	그늘시렁	①	-	-				18기	②	-	-				18기	
휴 양 시 설	계		5,690.64	5,690.64	1동	1,100	3,300	114기	-	5,690.64	5,690.64	1동	1,100	3,300	114기	
	휴게소	라	3,828	3,828					라	3,828	3,828					
	전망휴게소	라-1	(144)	(144)					라-1	(144)	(144)					
	벽천휴게소	라-2	(586)	(586)					라-2	(586)	(586)					
	휴게소	라-3	(340)	(340)					라-3	(340)	(340)					
	휴게소	라-4	(2,096)	(2,096)					라-4	(2,096)	(2,096)					
	휴게소	라-5	(332)	(332)					라-5	(332)	(332)					
	휴게소	라-6	(92)	(92)					라-6	(92)	(92)					
	휴게소	라-7	(88)	(88)					라-7	(88)	(88)					
	휴게소	라-8	(150)	(150)					라-8	(150)	(150)					
	장의자	-	-	-				102기	③	-	-				102기	
	연식의자	-	-	-				2기	④	-	-				2기	
	원형플랜트점의자	-	-	-				10기	⑤	-	-				10기	
	앉음벽	-	-	-					⑥	-	-					96m
	피크닉장	-	209.8	209.8					마	209.8	209.8					
	녹인복지회관	-	1,652.84	1,652.84	1동	1,100	3,300	-	1	1,652.84	1,652.84	1동	1,100	3,300	-	3층
유 회 시 설	계		6,153	6,153				13기	-	6,153	6,153				13기	
	어린이놀이터	사	6,153	6,153					바	6,153	6,153					
	어린이놀이터	사-1	(4,437)	(4,437)					바-1	(4,437)	(4,437)					
	어린이놀이터	사-2	(1,505)	(1,505)					바-2	(1,505)	(1,505)					
	어린이놀이터	사-3	(211)	(211)					바-3	(211)	(211)					
	조합놀이대	-	-	-				3기	-	-	-				-	
	스페이스넷	-	-	-				2기	-	-	-				-	
	흔들말	-	-	-				8기	-	-	-				-	
	야간놀이시설물	-	-	-					⑦	-	-				13기	

구 분	시 설 명	변 경 전							변 경 후							비고
		부호	부지 면적 (㎡)	시설 면적 (㎡)	건 축 물			공 작 물 (기)	부호	부지 면적 (㎡)	시설 면적 (㎡)	건 축 물			공 작 물 (기)	
					동 수 (동)	바닥 면적 (㎡)	연 면적 (㎡)					동 수 (동)	바닥 면적 (㎡)	연 면적 (㎡)		
운 동 시 설	계		4,766.6	4,766.6				25기		4,766.6	4,766.6				25기	
	다목적운동장	아	2,182	2,182					사	2,182	2,182					
	다목적운동장	아-1	(560)	(560)					사-1	(560)	(560)					
	다목적운동장	아-2	(712)	(712)					사-2	(712)	(712)					
	다목적운동장	아-3	(400)	(400)					사-3	(400)	(400)					
	다목적운동장	아-4	(510)	(510)					사-4	(510)	(510)					
	테니스장	자	1,661.6	1,661.6					아	1,661.6	1,661.6					
	족구장	차	676	676					자	676	676					
	체력단련장	카	247	247				25기	차	247	247					
	윗몸일으키기	-	-	-				(57기)	-	-	-				-	
	철봉	-	-	-				(57기)	-	-	-				-	
	팔굽혀펴기	-	-	-				(57기)	-	-	-				-	
	허리돌리기	-	-	-				(57기)	-	-	-				-	
	평행봉	-	-	-				(57기)	-	-	-				-	
	체력단련기구	-	-	-					⑧	-	-				25기	
교 양 시 설	계		666.16	666.16	1동	330	660			666.16	666.16	1동	330	660		
	문화회관	타	666.16	666.16	1동	330	660		2	666.16	666.16	1동	330	660		2층
편 의 시 설	계		160	160		140	140			160	160		140	140		
	화장실	파	160	160	2동	140	140		3	160	160	2동	140	140		
	화장실	파-1	(80)	(80)	(1동)	(60)	(60)		3-1	(80)	(80)	(1동)	(60)	(60)		1층
	화장실	파-2	(80)	(80)	(1동)	(80)	(80)		3-2	(80)	(80)	(1동)	(80)	(80)		1층
관 리 시 설	계		-	-				14기		-	-				14기	
	휴지통		-	-				8기	⑨	-	-				8기	
	안내판		-	-				6기	⑩	-	-				6기	
시설녹지맞기타			207,434.3	-	녹지율 : 88.9%				194,763.3	-	녹지율 : 88.3%			면적변 경		

다. 도로조서 : 변경없음

등급	류별	번호	폭원 (m)	연장 (m)	면적 (m ²)	기 능	기 점	종 점	비 고
총 계				1,787	4,084	-	-	-	
소로	3	1	5.0	53	265	주진입	북측구역계	소3-13기점	
	3	2	3.5	181	633.5	주진입	동측구역계	가-2잔디광장	
	3	3	3.0	77	231	주진입	가-1진입광장	라-3휴게소	
	3	4	3.0	88	264	주진입	서측구역계	가-3휴게광장	
	3	5	2.0	129	258	등산로	가-2잔디광장	라-4휴게소	
	3	6	2.0	478	956	등산로	북서측구역계	라-4휴게소	
	3	7	2.0	62	124	등산로	소3-6분기점	소3-6분기점	
	3	8	2.0	43	86	등산로	소3-6분기점	소3-6분기점	
	3	9	2.0	67	134	주진입	소3-10분기점	사-2다목적운동장	
	3	10	2.0	144	288	주진입	북동측구역계	사-2다목적운동장	
	3	11	2.0	16	32	시설연결로	차.체력단련장	라-5휴게소	
	3	12	2.0	118	236	시설연결로	북측구역계	소3-6 분기점	
	3	13	2.0	47	94	시설연결로	소3-1 종점	차.체력단련장	
	3	14	1.5	75	112.5	등산로	남서측구역계	라-3휴게소	
	3	15	1.5	96	144	시설연결로	가-2 잔디광장	라-1휴게소	
	3	16	2.0	113	226	등산로	마-피크닉장	소3-6 연결점	

5. 지형도면 : 게재 생략(갓추어 둔 장소의 지형도면과 같음)

공 고

인천광역시공고 제2019-1200호

인천광역시 무형문화재 신규종목 보유자 신청자 공모

인천광역시 무형문화재 신규 종목의 보유자 인정 조사를 위한 신청자 공모를 다음과 같이 공고합니다.

2019년 7월 1일

인 천 광 역 시 장

- 대상종목 : 인천향제줄풍류, 녹청자, 판소리
- 신청자격 : 「인천광역시 무형문화재 보전 및 진흥 조례」 제8조(보유자 등의 인정) 제2항 및 제5항에 해당되는 자

※ 인천광역시 무형문화재 보전 및 진흥 조례 제8조(보유자 등의 인정)

② 시장은 다음 각 호의 요건을 모두 갖춘 사람 또는 단체를 시 무형문화재의 보유자 또는 보유단체로 인정할 수 있다.

1. 해당 무형문화재에 대한 전승기량 및 전승기반을 갖추고 있을 것
2. 해당 무형문화재에 대한 전승실적 및 전승의지가 높을 것
3. 해당 무형문화재의 전승에 기여하였을 것

⑤ 시 무형문화재의 보유자 또는 보유단체의 인정 기준의 세부지표, 배점 등은 시장이 정하며, 보유자로 인정하기 위하여는 인천광역시에 5년 이상 거주하여야 한다.

○ 신청서 접수

－ 접수기간 : 2019. 7. 1.(월) ~ 7. 31.(수) 까지

· 방문 접수인 경우 토·일요일 및 공휴일 제외

· 우편 제출인 경우 등기우편 접수에 한하며, 접수 마감일 소인분까지 유효함

－ 접수방법 : 방문 또는 우편제출 ※우편으로 제출한 경우 접수 유무 확인 요망

· 마감일 근무시간(18:00)까지 도착분에 한하여 유효함

－ 접 수 처 : 인천시 무형문화재 전수교육관

· 주 소 : (22233) 인천광역시 미추홀구 매소홀로 599,

인천광역시 무형문화재 전수교육관

○ 제출서류 : 보유자 인정 신청서 및 붙임자료 각 5부, 자료활용 동의서 1부

※ 인천광역시 무형문화재 보유자 인정 신청서(서식1) 및 붙임자료(인천광역시 무형문화재 보유자 인정 세부 제출자료), 자료활용 동의서(서식2)

※ 신청서 양식, 동의서 등은 게시된(첨부파일) 제출자료 양식을 출력하여 사용

○ 기타사항

- 제출된 서류는 일체 반환하지 않으며, 제출된 서류에 기재된 내용이 사실과 다를 경우 보유자 인정 신청이 취소될 수 있음
- 신청서 접수 후 서류심사, 공방조사, 기량심사 등의 조사일정은 추후 개별 통지함
- 기타 자세한 내용은 인천시청 문화재과(032-440-8084)로 문의해 주시기 바랍니다

서식 1

인천광역시 무형문화재 보유자 인정 신청서

<A4용지 2매 이내로 작성>

종목현황	명 칭		
대상자 인적사항	성 명	(예명)	(한자)
	생년월일	(만 세)	
	연 락 처	(자택)	(휴대폰)
	주 소		
	인천시 거주기간	0000년 0월 ~ 0000년 0월 (총 년) ※ 자택주소 기준	
	*개인정보 취 급	<input type="checkbox"/> 동의 ※ 개인정보보호법 제15조제1항(개인정보의 수집·이용)에 의거하여 본인의 개인정보를 제공할 것을 동의합니다.	
입문현황	입문시점 및 전승기간	년부터 년 현재까지 (년 종사)	
	입문경위	※ 간단하게 약술하고 상세한 내용은 뒷면에 제시된 항목에 따라 작성	
이수자 및 조교경력	- 이 수 자 : 년 월 ~ 년 월 - 전수교육조교 : 년 월 ~ 년 월		
주요전승 활동실적	※ 간단하게 약술하고 상세한 내용은 뒷면에 제시된 항목에 따라 작성		
공개행사 참여실적	※ 간단하게 약술하고 상세한 내용은 뒷면에 제시된 항목에 따라 작성		
관련분야 입상실적	※ 간단하게 약술하고 상세한 내용은 뒷면에 제시된 항목에 따라 작성		

다음과 같이 인천광역시 무형문화재 보유자 인정 조사를 위한 자료를 제출하며
제출한 내용이 사실과 다를 경우 어떠한 불이익도 감수합니다.

년 월 일

작성자 (서명 또는 인)

붙임 : 인천광역시 무형문화재 보유자 인정 세부 제출자료 (개인종목)

붙임자료

인천광역시 무형문화재 보유자 인정 세부 제출자료

1. 입문현황

<A4용지 2매 이내로 작성>

※ 해당 종목에 대한 입문시점 및 전승기간, 입문경위 등을 상세하게 기술

2. 주요 전승활동 실적 (개인종목의 경우에만 작성)

※ 최근 10년간 전승활동 실적을 정리하고 본인이 참여한 증빙자료(홍보책자) 등을 첨부함

3. 공개행사 참여실적

※ 최근 10년간 보유단체의 공개행사 참여 실적을 정리하고 본인이 참여한 증빙자료(홍보책자 등)를 첨부함

4. 관련분야 입상실적

※ 관련 분야의 입상실적을 정리하고 본인의 입상실적 증빙자료(상장)를 첨부함
단, 감사패 등 공로상 등의 수상실적은 제외함

5. 전승의지 및 해당 종목 활성화를 위한 전승계획

※ 평가대상자가 해당 종목에 대한 전승의지 및 향후 해당 종목 활성화를 위한 전승계획을 기술함

6. 전승 관련 시설 및 장비 현황

※ 해당 종목의 전승에 필요한 시설 및 장비의 현황을 기술함
- 전승자의 시설(공방, 작업장 등) 및 보유 장비 현황(규모, 소유형태, 설치년도 등)
- 목록 및 사진자료 제출

7. 기타 제출자료

※ 인천시내 거주기간을 확인할 수 있는 주민등록초본(거주 주소 전체 기록 표기)
※ 자료활용 동의서(서식2) 및 이수자인 경우 이수증 사본 첨부

※ 위의 자료 이외의 자료는 제출 자료로 인정하지 않으며, 추가로 요청하는 자료에 한하여 인정

인천광역시공고 제2019-1201호

2019년 하반기 무형문화재 이수심사 계획 공고

「인천광역시 무형문화재 보전 및 진흥 조례」 제17조에 따라 2019년 하반기 시 지정 무형문화재 이수심사 계획을 다음과 같이 공고합니다.

2019년 7월 1일

인 천 광 역 시 장

1. 심사대상

- 심사대상 : 시 무형문화재 삼현육각 등 28개 단체의 전수자
- 신청자격 : 시 무형문화재 보유자 또는 보유단체로부터 해당 시 무형문화재의 전수교육을 3년 이상 받은 사람

《확인사항》

1. 이수심사에 응시하는 전수자는 보유자·보유단체로부터 3년 이상 전수교육을 수료한 사람에 한함(신청서 제출일 기준)
2. 이수심사에 응시하는 전수자는 보유자·보유단체에 해당 전수교육 사실 확인서를 보유자·보유단체의 직인을 받아서 제출하여야 함
3. 이수심사 신청서에 교육기간 3년을 증명할 수 있는 활동을 기재하고 증빙자료(홍보물, 출석부 등)를 제출하여야 함.
4. 3의 경우 증빙 서류 제출 누락 시 시험에 응시할 수 없으며, 증빙 누락에 따른 불이익에 대해서는 책임지지 않음

2. 심사일정 및 방법

- 서류접수 : 2019. 7. 19.(금)까지
- 심사기간 : 2019. 10월
- 심사장소 : 인천광역시 무형문화재 전수교육관
- 심사방법 : 이수심사 평가항목 및 배점[붙임1]

- ※ 확정된 심사일시, 장소 등은 심사일 7일 전까지 추후 재공고
- ※ 상기 일정은 응시인원, 서류검토 소요기간 등에 따라 변동될 수 있음

3. 신청서 접수

① 접수방법

- 우편접수 : 인천광역시 남구 매소홀로 599 인천무형문화재 전수교육관
이수심사 담당자 앞 (우편번호 22233)
※ 우편접수는 접수 마감일 도착분까지 유효
- 방문접수 : 인천무형문화재 전수교육관 B1층 사무실 09:00~18:00
※ 점심시간 12:00~13:00 접수불가
- 이메일 접수 : yoon5300@korea.kr

② 제출서류 **[붙임2~5]**

- 이수심사 신청서
- 이력서
- 전수교육 사실 확인서
- 개인정보 등 정보 수집·이용 동의서

4. 심사결과

- 결과공고 : 심사 후 30일 이내
- 공고내용 : 이수증 발급 대상자
- 공 고 처 : 시 홈페이지(고시·공고)

5. 참고사항

- 이수증 발급이 이루어졌다 하더라도 거짓 또는 부정한 방법으로 이수자가 된 경우에는 이수증 발급이 취소될 수 있습니다.
- 심사일시, 장소 등은 인천시 홈페이지에 공고 및 개인 이메일로 발송될 예정이며, 미확인으로 인한 불이익은 신청자의 책임이므로 반드시 홈페이지 및 개인 이메일을 통해 확인하여야 합니다.
- 이수심사 과정은 심사과정의 기록 및 학술자료의 확보 등을 위하여 영상 촬영될 예정입니다.
- 기타 궁금한 사항은 무형문화재 전수교육관 이수심사 담당자(032-440-8084)에게 문의하여 주시기 바랍니다.

[붙임1]

인천광역시 무형문화재 이수심사 평가 항목 및 배점

□ 이수심사 평가 항목 및 배점

구 분	평가항목	평가내용	배점	비고
예능 (개인)	종목의 이해	○ 해당 종목 이해도 - 종목의 역사 - 종목의 특성 - 종목 내용·구성	40점	
	실연능력	○ 해당 종목 실연 능력	60점	
	계		100점	
예능 (단체)	종목의 이해	○ 해당 종목 이해도 - 종목의 역사 - 종목의 특성 - 종목 내용·구성	40점	
	실연 능력	○ 해당 종목의 실기 능력(개인)	30점	
	단체협연능력	○ 보유단체 회원과의 협연 - 관련 악기·배역과 협연 능력	30점	
	계		100점	
기능	종목의 이해	○ 해당 종목 이해도 - 종목의 역사 - 종목의 특성 - 종목 내용·구성 - 종목의 기법	40점	
	시연(제작) 능력	○ 기술의 전통성, 숙련도 - 재료·도구의 이해 - 기법의 이해	60점	
	계		100점	

※ 평가의 세부 평가항목 및 배점은 [국가무형문화재 이수심사 및 이수증 발급에 관한 규정(고시 제2017-4호)] 을 준용함.

[붙임2]

인천광역시 무형문화재 이수심사 신청서

사진 (3*4)	성명(한자)	()	종목 명칭	
	생년월일 (성 별)		신청 분야 (기능·예능)	
	연 락 처		전자메일	
	주 소			
전수교육을 받은 보유자·보유단체				
전수교육기간		년 월 일 ~ 년 월 일		
해당 종목 전승활동 (증빙자료 별도 붙임)				
<p>「인천광역시 무형문화재 보전 및 진흥 조례」 제17조에 따라 신청서를 제출합니다.</p> <p>년 월 일</p> <p>성 명 : (인)</p> <p>보유자 : (인)</p> <p>(보유단체)</p> <p>인천광역시장 귀하</p>				
<p>※유의사항</p> <p>1. 신청자는 이수심사 신청서에 교육기간 3년을 증명할 수 있는 활동을 기재하고 추가 증빙자료(홍보물 및 출석부 등)를 제출하여야 함</p> <p>2. 증빙자료 제출 누락 시 시험에 응시할 수 없으며, 증빙 누락에 따른 불이익에 대해서는 책임지지 않음</p>				

[붙임3]

이 력 서

☐ 인적사항

성 명		생년월일	
주 소 (도로명)			
소속 및 직위			
연 락 처	휴대전화	자택전화	E-mail

☐ 학력사항(고등학교 학력이상만 기재)

내 용				
학 교 명	입학연월	졸업연월	전 공	학위

☐ 주요경력사항

주요경력	기 간	내 용

※ 경력란이 부족할 경우 별지 작성 가능

2019. . .

작성자 :

(서명/도장)

[붙임4]

인천광역시 무형문화재 전수교육 사실 확인서

성명		생년월일	
주소 (연락처)	()		
종목명칭		보유자 보유단체	
전수교육 입문일	년 월 일	전수교육 기간	년 월 일 ~ 년 월 일

「인천광역시 무형문화재 보전 및 진흥 조례」 제17조에 따라 위 전수자가 본 종목의 전수교육을 3년 이상 받았음을 확인합니다.

2019년 월 일

인천광역시 무형문화재 제 호 보유자(보유단체) (인)

인천광역시장 귀하

※유의사항 : 이수심사에 응시하는 전수자는 보유자·보유단체에 해당 전수교육 사실 확인서를 보유자·보유단체의 직인을 받아서 제출하여야 함

[붙임5]

개인정보 및 고유식별 정보 수집·이용 동의서

- ◆ (수집·이용목적) 인천광역시 무형문화재 이수심사 및 이수증 발급을 위한 본인확인 및 심사 자료
- ◆ (수집항목) 신청서(성명, 생년월일, 주소, 연락처, 전자우편, 사진), 이력서(성명, 생년월일, 주소, 소속, 연락처, 전자우편, 학력, 경력), 전수교육 사실 확인서(성명, 생년월일, 주소)
- ◆ (보유·이용기간) 5년
 - * 근거 : 인천광역시 무형문화재 보전 및 진흥 조례 제17조(전수교육 이수증)
- ◆ (동의 거부권리 안내) 본 개인정보 수집·이용에 대한 동의를 거부할 수 있습니다. 다만 동의하지 않으실 경우 이수심사 대상에 포함되지 못합니다.

위 사항을 숙지하고 개인정보 수집·이용에 동의함 ☐ 동의 안함 ☐

2019. . .

(성명)

(서명/도장)

이수심사 기록영상 및 사진 촬영 동의서

- ◆ (수집·이용목적) 인천광역시 무형문화재 이수심사의 기록을 위한 영상 및 사진 촬영
- ◆ (수집부분) 이수심사 과정
- ◆ (보유·이용기간) 5년
 - * 근거 : 인천광역시 무형문화재 보전 및 진흥 조례 제17조(전수교육 이수증)
- ◆ (동의 거부권리 안내) 본 기록영상 및 사진 촬영의 동의를 거부할 수 있습니다. 다만 동의하지 않으실 경우 이수심사 대상에 포함되지 못합니다.

위 사항을 숙지하고 이수심사 기록영상 및 사진 촬영에 동의함 ☐ 동의 안함 ☐

2019. . .

(성명)

(서명/도장)

인천광역시공고 제2019 - 1234호

공 시 송 달 공 고

(국제물류주선업 등록기준 미달업체 행정처분 사전통지)

물류정책기본법 제43조 제3항, 제4항의 등록기준 미달 및 등록기준 미신고 국제물류주선업체에 대하여 같은 법 시행규칙 제10조 [별표2] 규정에 따라 행정처분을 하고자 처분사전통지서를 다음과 같이 공시송달 공고합니다.

2019년 7월 1일

인 천 광 역 시 장

1. 처분대상업체

등록번호	업체명	대표자	법인주소	예정된 행정처분 원인
618	(주)세연로지스틱스	홍민식	인천광역시 미추홀구 매소홀로 75, 2층(용현동)	등록기준미달(보험미갱신) (보험만료일:2019.5.8.)
622	(주)다원쉬핑 (DAWON SHIPPING Co.,Ltd.)	민철희	인천광역시 연수구 송도미래로 30, 이동 21층 2108호(송도동, 송도비알씨스마트밸리 지식산업센터)	등록기준미달(보험미갱신) (보험만료일:2019.5.16.)
683	(주)달통종합물류 (Anywhere logistics co., Ltd)	김미영	인천광역시 중구 홍예문로 7, 1202호(중앙동3가, 포트뷰오피스텔)	등록기준미달(보험미갱신) (보험만료일:2019.5.23.)
518	(주)온라인국제특송	이안악	인천광역시 계양구 계양문화로 54, 10층 104호(계산동, 대산월드프라자)	등록기준미신고 (신고기한:2019.5.31.)
724	(주)에이치알종합물류	장동수	인천광역시 중구 북성포길 46 (북성동1가)	등록기준미신고 (신고기한:2019.5.30.)

2. 예정된 행정처분 : 1차 위반 - 경고

3. 처분의 원인이 되는 사실

- 물류정책기본법 제43조 제3항 등록기준(안화가 보증보험 또는 화물배상책임보험가입)미달
- 물류정책기본법 제43조 제4항 등록기준 미신고

4. 처분근거 : 물류정책기본법 제47조 제1항 및 같은 법 시행규칙 제10조 [별표2]

5. 의견제출

- 제출기한 : 2019년 7월 19일 18:00 까지
- 장 소 : 인천광역시 연수구 갯벌로 12, 1410호 해양항만과 (송도동, 미추홀타워)
- 담 당 자 : 해양항만과 이환빈 (032-440-4843)

6. 유의사항

- 서면(별지 11호 서식), 컴퓨터 통신 또는 구술로 의견을 제출할 수 있으며 주장을 입증할 증거자료를 함께 제출할 수 있습니다. 다만, 컴퓨터 통신을 이용하여 의견을 제출하고자 할 경우에는 미리 알려주시고 의견을 제출한 후에 의견의 도달여부를 담당자에게 확인하여 주시기 바랍니다.
- 귀하께서 행정청에 출석하여 의견진술을 하고자 할 경우에는 행정청에 미리 그 사실을 알려주십시오.
- 의견제출 기한 내에 의견을 제출하지 아니한 경우에는 의견이 없는 것으로 간주합니다.
- 기타 궁금한 사항이 있으시면 의견제출 기관으로 문의하시기 바랍니다.

■ 행정절차법 시행규칙 [별지 제11호서식] <개정 2014.7.28>

의견제출서

※ 아래의 유의사항을 읽고 작성하시기 바랍니다.

의견제출인	성명	
	주소	전화번호

의견제출 내용	① 예정된 처분의 제목	
	당사자	성명(명칭)
		주소
		(전화번호:)
	의견	
기타		

「행정절차법」 제27조제1항(제31조제3항)에 따라 위와 같이 의견을 제출합니다.

년 월 일

의견제출인

(서명 또는 인)

인천광역시장 귀하

유의사항

1. 기재란이 부족한 경우에는 별지를 사용하실 수 있습니다.
2. 증거자료 등을 첨부하실 수 있습니다.
3. 위 의견제출과 관련하여 문서를 받으신 경우에는 문서번호와 일자를 ①란에 함께 기재하여 주시기 바랍니다.

인천광역시공고 제2019-1238호

남촌일반산업단지 조성을 위한 도시관리계획(개발제한구역 해제) 결정(변경) 전략환경영향평가 항목 등의 결정내용 공개 공고

남촌일반산업단지를 조성하기 위한 도시관리계획(개발제한구역 해제) 결정(변경) 관련하여 「환경영향평가법」 제11조 및 같은 법 시행령 제10조에 따라 전략환경영향평가서 작성을 위한 평가항목 등의 결정내용을 아래와 같이 공개 공고하오니 의견이 있으신 분은 공고기간 내에 의견을 제출하여 주시기 바랍니다.

2019년 7월 1일

인 천 광 역 시 장

1. 계획의 내용

- 가. 계획명: 남촌일반산업단지 조성을 위한 도시관리계획(개발제한구역 해제) 결정(변경)
- 나. 위 치: 인천 남동구 남촌동 625-31번지 일원
- 다. 면 적: 267,464㎡(개발제한구역 267,464㎡)
- 라. 사업시행예정자: 민·관 합동법인(인천광역시 남동구+산업은행+현대ENG 컨소시엄)

2. 공개개요

- 가. 공개기간: 2019. 7. 1. ~ 2019. 7. 14.(14일간)
- 나. 공개방법: 인천광역시 홈페이지(<http://www.incheon.go.kr>)
환경영향평가정보지원시스템(<http://www.eiass.go.kr>)
- 다. 공개내용: 전략환경영향평가 항목 등의 결정내용[붙임1]

3. 의견제출

- 가. 제출기간: 공개기간 내
- 나. 제출방법: 인천광역시 도시균형계획과 서면제출[붙임2 서식활용] 또는 환경영향평가정보지원시스템에 의견 등록

※ 기타 자세한 사항은 인천광역시 도시균형계획과(032-440-4642)로 문의하시기 바랍니다.

- 붙임 1. 전략환경영향평가 항목 등의 결정내용 1부
2. 주민의견 제출서(서식) 1부. 끝.

**남촌 일반산업단지를 조성하기 위한
도시관리계획(개발제한구역 해제) 결정(변경)
전략환경영향평가항목등의 결정내용**

2019. 06.

☐ 계획의 목적

- 인천광역시 남동구에서 민.관 합동으로 남촌동 625-31번지 일원 개발제한구역(이하 'GB')에 신규 일자리 창출 및 지역경제 활성화를 위해 "남촌 일반산업단지"를 조성하고자 GB해제 요청으로 전략 환경영향평가를 실시하고자 함.

☐ 계획의 개요

- 계획명 : 남촌 일반산업단지를 조성하기 위한 도시관리계획(개발제한구역 해제) 결정(변경)
- 위 치 : 인천광역시 남동구 남촌동 625-31번지 일원
- 면 적 : 267,464m²(GB)
- 사업기간 : 2017년 ~ 2022년
- 유치업종 : 첨단산업 관련 제조업 및 서비스업
- 사업시행예정자 : 민.관 합동법인(인천광역시 남동구+산업은행+현대ENG 컨소시엄)

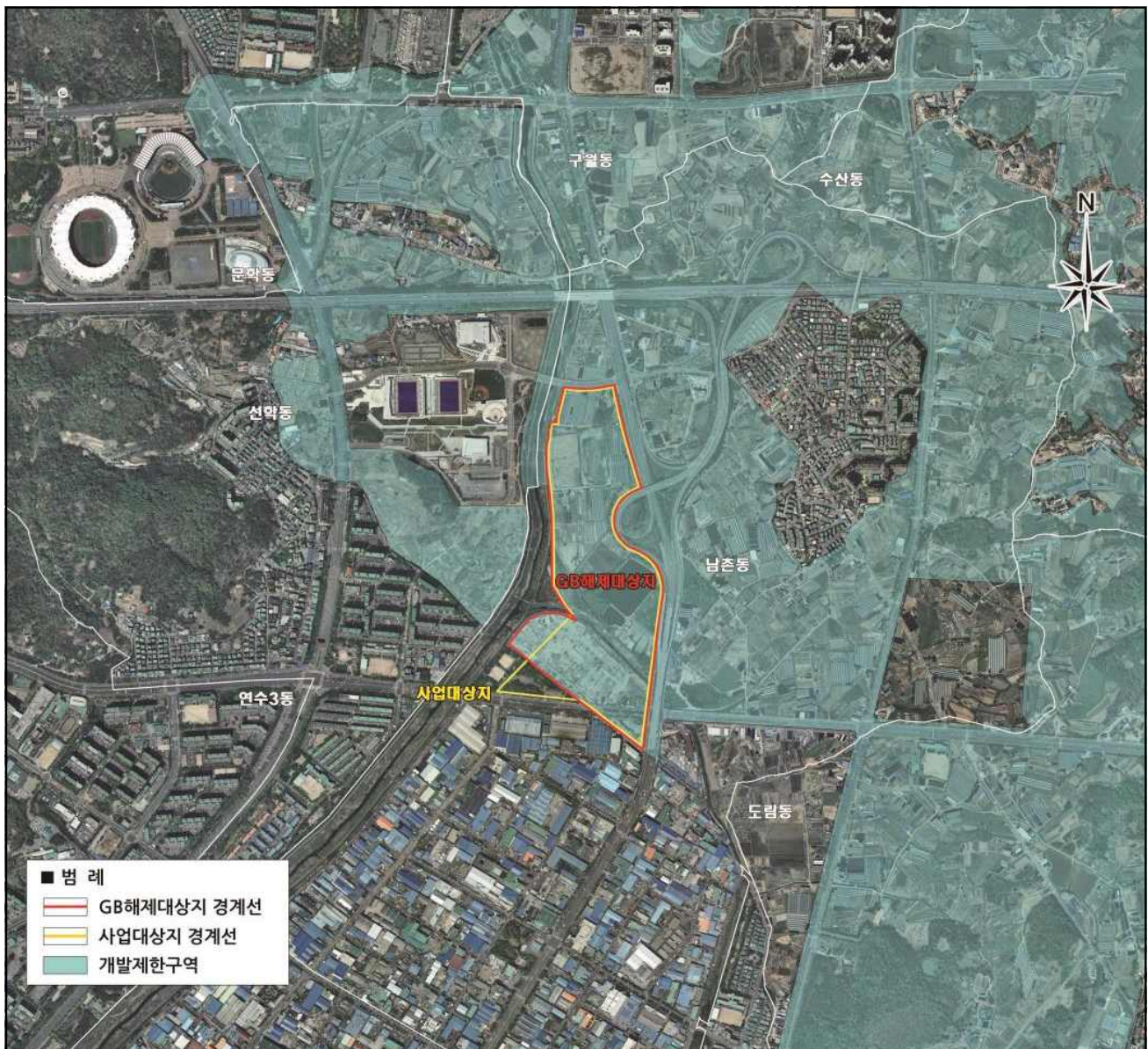

☐ 환경영향평가협의회 심의결과에 따른 결정내용

분 야	세부 평가항목		항목결정	범위결정	관련 쪽 (page)	비 고	
계획의 적정성	상위계획 및 관련 계획과의 연계성		중점평가	-	31	변경없음	
	대안 설정·분석의 적정성		중점평가	사업대상지	19	변경없음	
입지의 타당성	자연환경의 보전	생물다양성·서식지 보전		중점평가	1.0km	24	범위확대
		지형 및 생태축의 보전		중점평가	사업대상지	24	변경없음
		주변 자연경관에 미치는 영향		중점평가	2.0km	24	범위확대
		수환경의 보전		중점평가	하류 수계	24	변경없음
	생활환경의 안정성	환경기준 부합성	기 상	현황조사	-	24	변경없음
			대기질	중점평가	2.0km	24	범위확대
			악 취	중점평가	2.0km	24	범위확대
			온실가스	중점평가	사업대상지	24	변경없음
			토 양	중점평가	사업대상지	24	변경없음
			소음·진동	중점평가	0.3km	24	변경없음
			위생·공중보건	중점평가	2.0km	24	항목추가 범위추가
		환경기초시설의 적정성		중점평가	사업대상지	24	변경없음
		자원·에너지 순환의 효율성		중점평가	사업대상지	24	변경없음
	사회·경제환경과 의 조화성	환경친화적 토지이용		중점평가	사업대상지	24	변경없음
		인구·주거		중점평가	사업대상지	24	항목추가
		산 업		중점평가	사업대상지	24	항목추가

제1장 계획의 목적 및 개요

제1장 계획의 목적 및 개요

1.1 계획의 배경 및 목적

가. 계획의 배경

- 개발제한구역은 도시의 무질서한 확산을 방지하기 위하여 1971년 7월 30일 부터 최초 지정
- 개발제한구역 해제는 과도한 규제로 인한 구역내 주민의 불편이 가중됨에 따라 이를 해소하고, 개발제한구역으로 보존할 가치가 낮은 지역, 지정목적이 달성된 지역을 해제하여 토지이용의 합리화를 도모하는데 의의가 있음
- 그동안 도시화가 급속도로 진행되는 과정에서 도시의 무질서한 확산을 방지하고 자연환경을 보전하는데 많은 기여를 해 왔으나, 개발제한구역내 엄격한 행위제한으로 인하여 주민생활불편이 발생함에 따라 그 동안 많은 민원이 제기되어 정부차원에서 제도개선대책을 발표하여 시행해 오고 있음
- 이에 시가지 확산압력이 높고 환경관리의 필요성이 큰 7개 광역도시권역 (수도권, 부산권, 대구권, 광주권, 대전권, 울산권, 마산·창원·진해권)에서 광역도시계획에 반영된 조정가능지역 등을 개발제한구역에서 해제·조정하기 위하여 개발제한구역 해제 등에 관한 도시관리계획을 수립·입안토록 함

나. 계획의 목적

- 본 사업대상지는 현재 대형차고지로 무분별한 주차 및 불법 적치물 산재된 지역으로 난개발을 방지하고, 계획적이고 체계적인 계획이 필요한 상황임
- 본 사업대상지는 광역교통체계가 양호하여 접근성 및 주변지역과의 연계성이 우수한 지역으로 남동국가산업단지 및 도시첨단산업단지와 산업기능 집약화를 통한 인천시 산업단지 메카로 시너지 효과 증대가 가능한 지역임
- 또한, 중소기업 유입 및 저렴한 산업용지 공급과 사전 입주수요조사 결과 입주의향 공장면적이 약 50만㎡이상을 상회함에 따라 남촌동 625-31번지 일원의 개발제한구역을 해제하여 남동국가산업단지와 공간적 연속성, 자족성 확보, 합리적 토지이용으로 성장관리를 도모하는데 그 목적이 있음
 - 수도권 지역경제 활성화, 고용창출을 위해 개발제한구역 중 보전가치가 낮은 지역을 해제하여 산업·물류단지를 조성하고, 일자리창출을 위한 기업유치와 산업경쟁력 제고를 위한 산업인프라 구축 등 상위계획 주요정책과 부합
 - 2020년 인천시 산업입지 수급수요량 27.642km² 중 18.853km² 산업단지 기 공급되고, 남은 추가 수요량 8.789km² 중 과밀억제권역내 산업수요량 1.184km² 범위내 남촌산단 0.267km²조성을 위한 산업단지지정(물량승인_2017. 12.26.)
 - 신규 일자리 창출 및 지역경제 활성화 등 남촌 일반산업단지를 조성으로 체계적인 도시관리계획 구축이 필요한 바, 개발제한구역을 해제하고자 함

1.2 사업대상지 주변 개발제한구역(GB) 현황

구 분	합 계	인천광역시	인접시			비 고
			시흥시	부천시	안산시	
개발제한구역 면적(km ²)	212.31	71.81	86.27	16.24	37.99	

※ 인접시 개발제한구역 면적 : 각 시별 통계연보



(그림 1.2 - 1) 사업대상지 주변 개발제한구역 현황도



(그림 1.2 - 2) 사업대상지 주변 개발제한구역 확대 현황도

1.3 사업대상지 주변 1km 이내 개발제한구역(GB) 해제 현황

구분	개발제한구역 해제 관련 사업	일 자	면적(㎡)	비 고
①	AG대회 선학경기장	2010. 10	242,447	국토교통부 제2010-734호
②	농산물도매시장 이전	2015. 02	173,188	국토교통부 제2015-50호
③	인천 남동도시첨단산업단지	2017. 12	233,141	인천광역시 제2017-332호
④	남촌 일반산업단지(금회 사업대상지)	-	267,464	

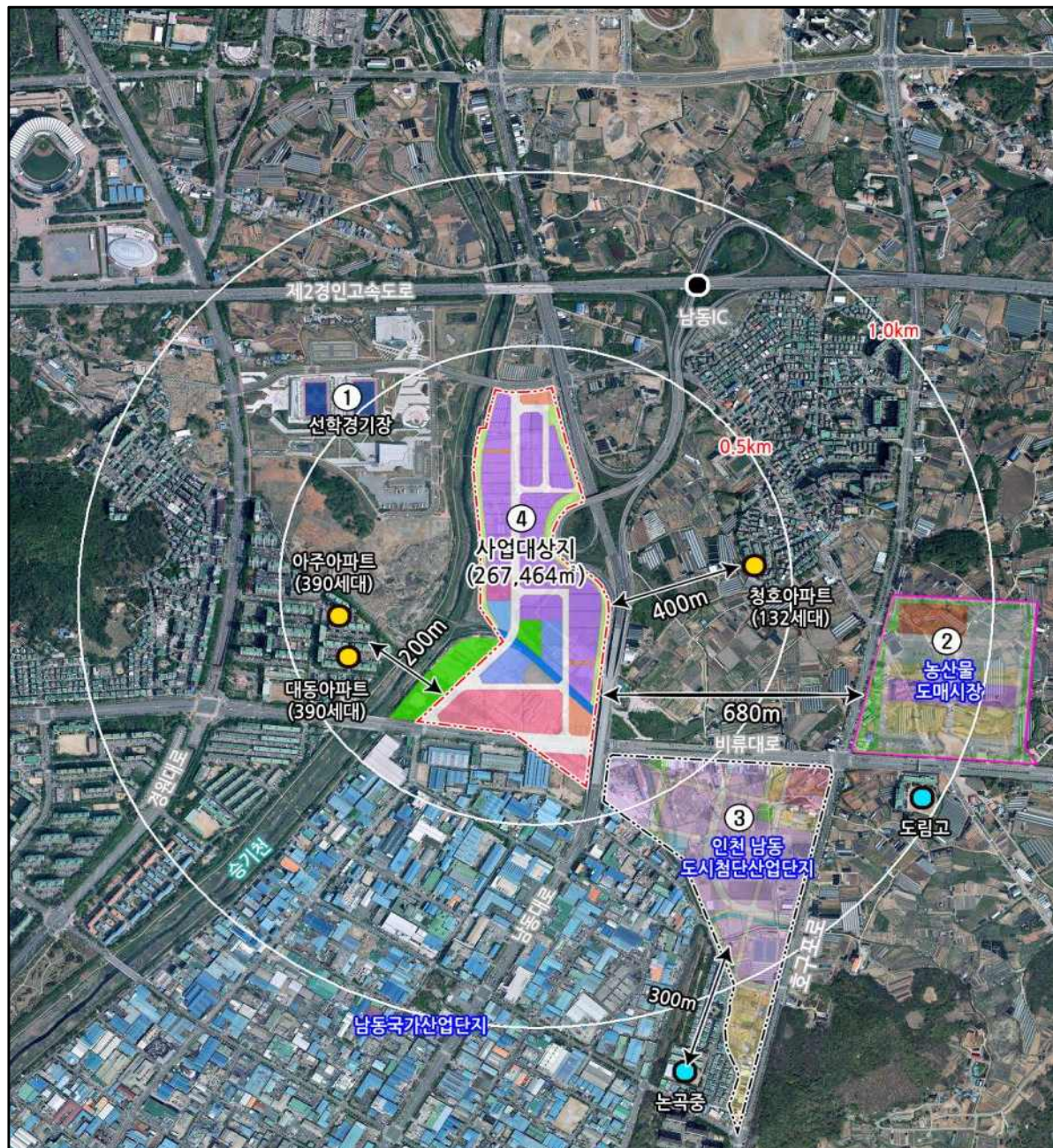

(그림 1.3 - 1) 사업대상지 주변 1km 이내 해제현황도

1.4 개발제한구역(GB) 해제 사유

가. 사업범위 확장을 통한 산업단지 조성

- 당초 사업대상지 남측은 대형차고지(버스·트럭) 및 불법적치물로 산재되고 난개발화 되어 물류 센터를 조성하고자 ‘2030년 인천도시기본계획’에 시가화예정용지로 기 반영(74,000㎡)되었으나, 사업대상지 주변의 환경평가등급은 4~5등급지로 보전가치가 없는 바, 계획적 개발이 필요하여 사업범위 확장(도시기본계획에 기 반영 면적 74,000㎡ + 도시기본계획에 추가 반영예정 면적 193,464㎡ = 267,464㎡)을 통해 일반산업단지를 조성하고자 함.

나. 상위계획과 부합함

- ‘2020년 수도권 광역도시계획’에서는 수도권의 지역경제를 활성화하고 고용창출을 위해 개발 제한구역 중 보전가치가 낮은 지역을 해제하여 산업단지를 조성키로 결정되어 있고(해제총량 배정 9.096km², 그간 사용물량 7.966km², 잔여물량 1.130km²), ‘2030년 인천도시기본계획’에서도 산업·경제분야에 일자리 창출을 위한 기업유치와 산업경쟁력 제고를 위한 산업인프라를 구축하도록 표기되어 있음.

구 분	해제 총량배정(A)	그간 사용물량(B)	잔여물량		
			계 (C=A-B)	금회 사용물량(D)	잔여물량 (E=C-D)
인천광역시 GB 물량(km ²)	9.096	7.966	1.130	0.267464	0.863

다. 정부의 국정운영 5개년 계획 및 시 정책과도 부합함

- 도심형 최첨단산업단지 조성을 통한 국가균형발전 정책의 연계실천과 4차산업혁명에 대비한 융·복합 신산업기반의 고부가가치 첨단기술산업 육성으로 산업경제의 활력에도 일조하게 됨

라. 신규일자리 창출 및 지역경제 활성화에 기여

- 단계별 파급효과로는 기반시설 조성단계에서 취업 유발인원 780명(생산유발효과 1,248억원), 건축 공사 단계에서 취업 유발인원 12,601명(생산유발효과 2조 172억원)으로 예상되며, 생산활동 운영단계에서 산업시설의 종사자수 1,069명(총생산액 5,234억원)으로 산출되어 일자리 창출과 지역경제 활성화에 기여

마. 추진상황

- 산업단지 지정계획 물량승인 0.267km²(‘17.12.17. 국토부 산업입지정책과), 물량승인에 따른 지정 계획 고시(‘17.12.26. 시 산업진흥과)와 2016~2025년 인천광역시 산업입지 수급계획에 남촌일반 산업단지가 반영됨으로써 산단을 조성하는데 기틀이 마련됨.

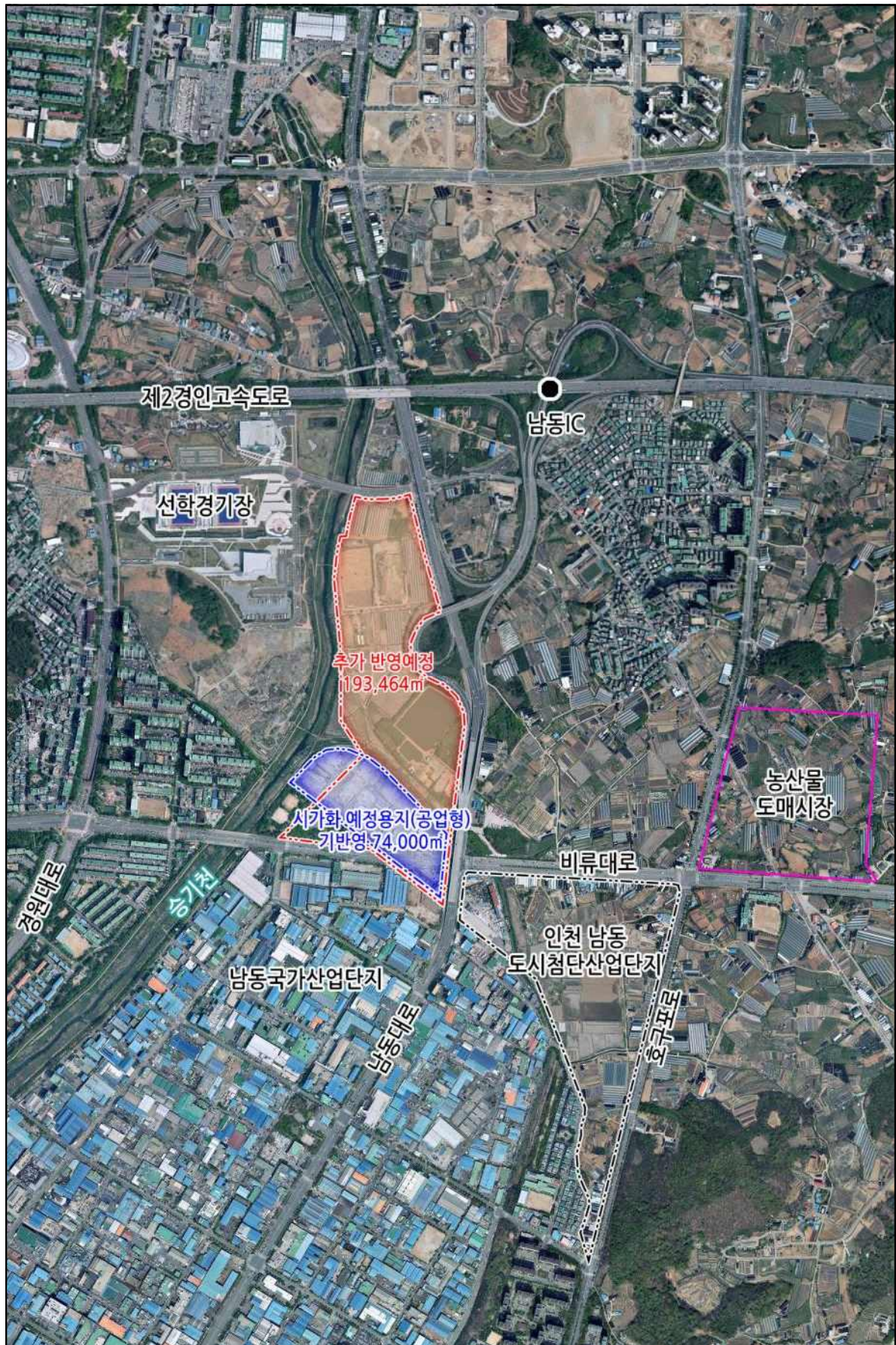

(그림 1.4 - 1) 시가화 예정용지(공업형)도

1.5 전략환경영향평가 실시근거

- 본 계획은 「환경영향평가법」 제9조 및 같은 법 시행령 제7조제2항 [별표 2]에 의거하여 전략환경영향평가 대상사업에 해당함

<표 1.5 - 1> 전략환경영향평가 실시근거

구 분	개발기본계획의 종류	협의 요청시기
가. 도시의 개발	3) 「국토의 계획 및 이용에 관한 법률」 제2조제4호에 따른 도시·군관리계획(같은 호 다목의 기반시설의 설치·정비 또는 개량에 관한 계획과 같은 조 제5호의 지구단위계획은 제외한다)	「국토의 계획 및 이용에 관한 법률」 제30조제1항에 따라 국토교통부장관이 관계 중앙행정기관의 장과 협의하는 때 또는 시도지사가 관계 행정기관의 장과 협의하는 때

자료 : 환경영향평가법 제9조 및 같은 법 시행령 제7조제2항 [별표 2]

1.6 계획의 추진경위

- 2016. 01. ~ 06. : 타당성조사(경제성 분석) 용역 시행

총 수입	총 비용	투자수익	순현재가치	B/C	내부수익률(IRR)
2,406억원	2,146억원	260억원	113억원	1.06	11.2%

- 2016. 10. : 도시관리계획 결정(변경) 및 전략환경영향평가 용역 착수
- 2017. 03. : 사업시행협약 체결
- 2017. 04. : 개발행위허가 제한지역 고시
- 2017. 05. : 투자의향서 제출
- 2017. 10. : 산업단지지정계획 신청
- 2017. 12. : 산업단지지정계획(물량승인)통보(국토교통부→인천광역시)
- 2017. 12. : 산업단지지정계획(물량승인)고시(인천광역시 제2017-312호)
- 2017. 12. : GB해제를 위한 도시관리계획(용도구역) 결정(변경) 입안서 제출
- 2019. 01. : 2019년 산업단지 지정계획 고시(인천광역시 제2019-1호)
- 2019. 05. : 전략환경영향평가 환경영향평가협의회 심의
- 2019. 07. : 전략환경영향평가서 초안 제출
- 2019. 08. : 초안 공고·공람 및 주민설명회
- 2019. 10. : 전략환경영향평가서 제출
- 2019. 하반기 : 산업단지 승인 및 공사 착공(예정)
- 2022. 하반기 : 공사 준공(예정)

1.7 계획의 개요

가. 계획명

- 남촌 일반산업단지를 조성하기 위한 도시관리계획(개발제한구역 해제) 결정(변경)

나. 공간적 범위

- 위 치 : 인천광역시 남동구 남촌동 625-31번지 일원
- 면 적 : 267,464㎡ (개발제한구역 해제 면적 : 0.267464km²)

다. 시간적 범위

- 2017 ~ 2022(예정)

라. 사업시행예정자

- 민·관 합동법인
 - 인천광역시 남동구, 산업은행, 현대엔지니어링(주), 원일아이디씨(주), 풍창건설(주),](주)동아토건

마. 개발방식

- 민·관 합동개발방식

바. 승인기관

- 인천광역시

사. 사업비

- 2,147억원(조성원가 : 1,201천원/㎡)

아. 계획의 내용

(1) 도시관리계획(용도지역) 결정(변경) 조서 및 변경 사유

(가) 용도지역 결정(변경) 조서 : 변경 없음

구 분	면 적 (㎡)			구성비(%)
	기 정	변 경	변경 후	
합 계	238,222,128.6	-	238,222,128.6	
자연녹지지역	238,222,128.6	-	238,222,128.6	100.0

※ 사업대상지는 자연녹지지역으로 기 결정되어 있어 금회 개발제한구역 해제시 용도지역 변경사항 없음. 단, 일반공업지역으로 용도지역 변경 고시는 향후 산업단지계획 승인시 의제처리됨

(나) 용도구역 결정(변경) 조서 : 변경 없음

- 용도구역 결정(변경) 조서

구역 명	위 치	면 적 (㎢)		
		기 정	변 경	변경 후
개발제한구역	남동구 남촌동 625-31번지 일원	71.810	감) 0.267464	71.543

※ 기정면적(71.810㎢)은 인천 남동 도시첨단산업단지 조성사업을 위한 개발제한구역 해제 후의 면적임
[인천광역시고시 제2017-332호(2017. 12. 29)]

- 용도구역 결정(변경) 변경 사유서

도면표시번호	위 치	면적(㎡)	변경 사유
-	남동구 남촌동 625-31번지 일원	267,464	<ul style="list-style-type: none"> • 수도권 광역도시계획 및 인천도시기본계획상 수도권의 지역경제를 활성화와 고용창출을 위해 개발제한구역 중 보전가치가 낮은 지역을 해제하여 산업단지 조성 등 일자리 창출을 위한 기업유치와 산업경쟁력 제고를 위한 인프라 구축 • 남촌 일반산업단지 조성으로 체계적인 도시관리계획 구축이 필요한 바, 개발제한구역을 해제하고자 함

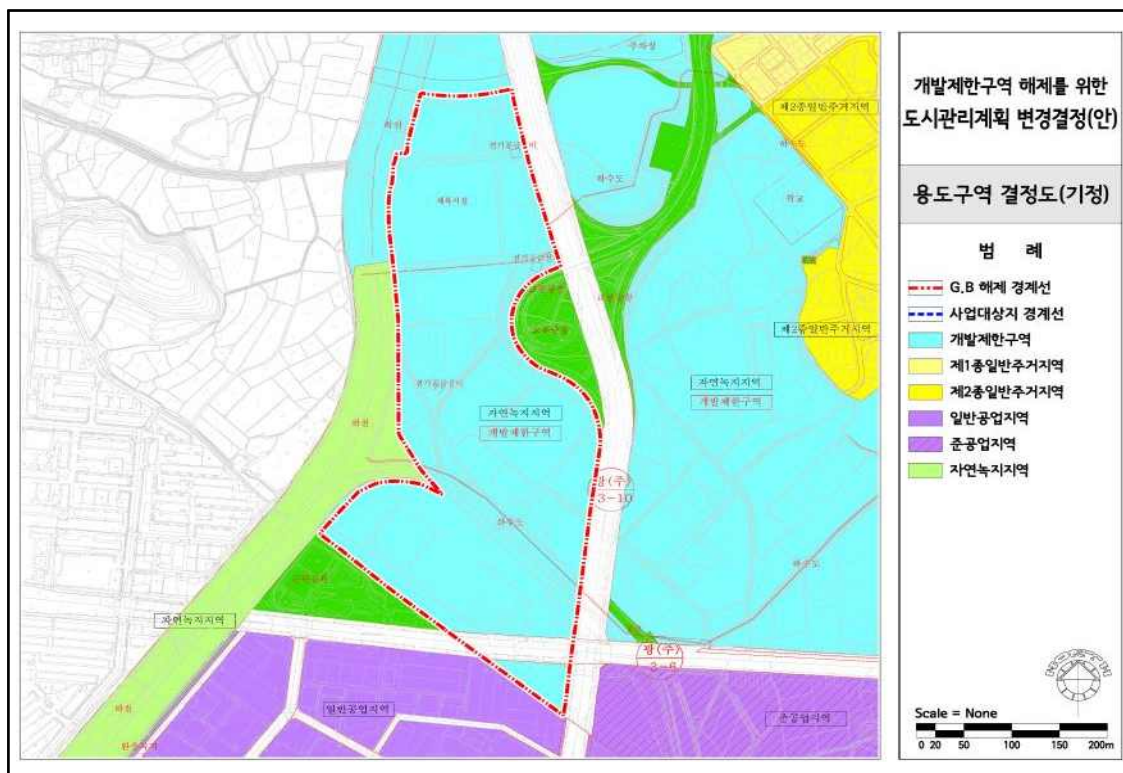

(그림 1.7 - 1) 개발제한구역 해제대상지(기정)

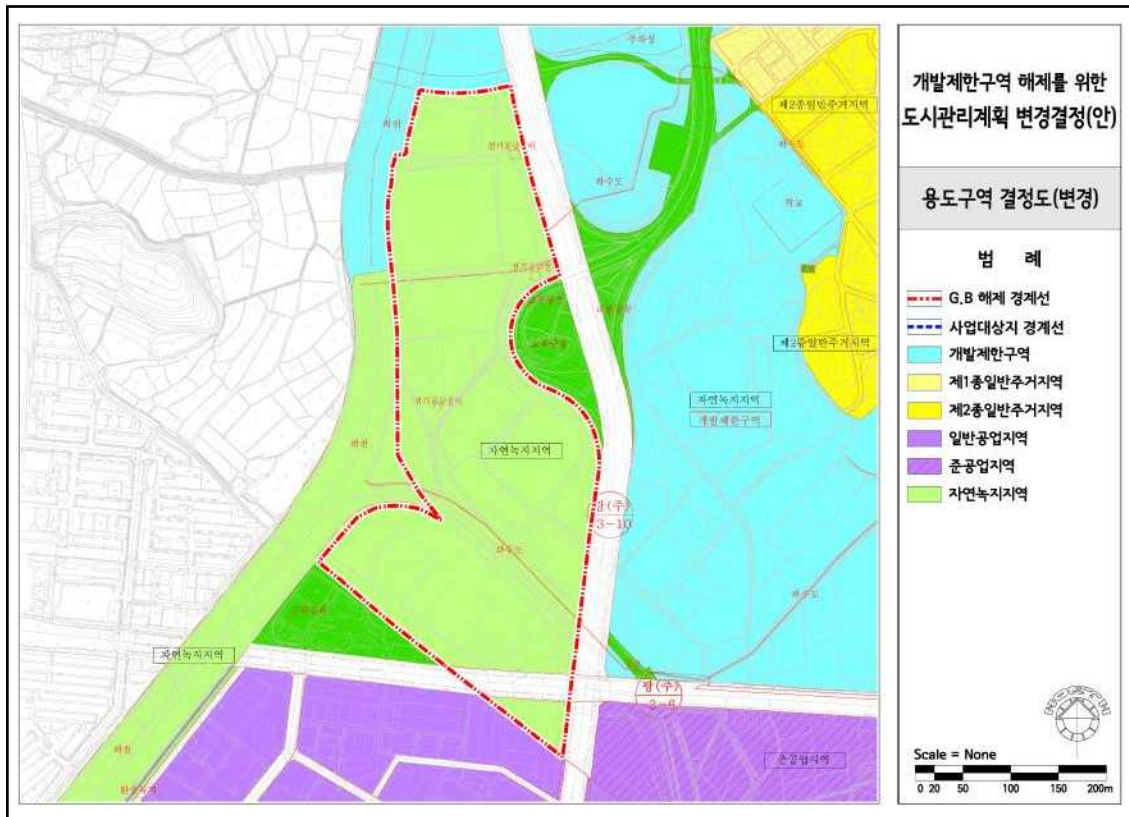

(그림 1.7 - 2) 개발제한구역 해제 대상지(변경)

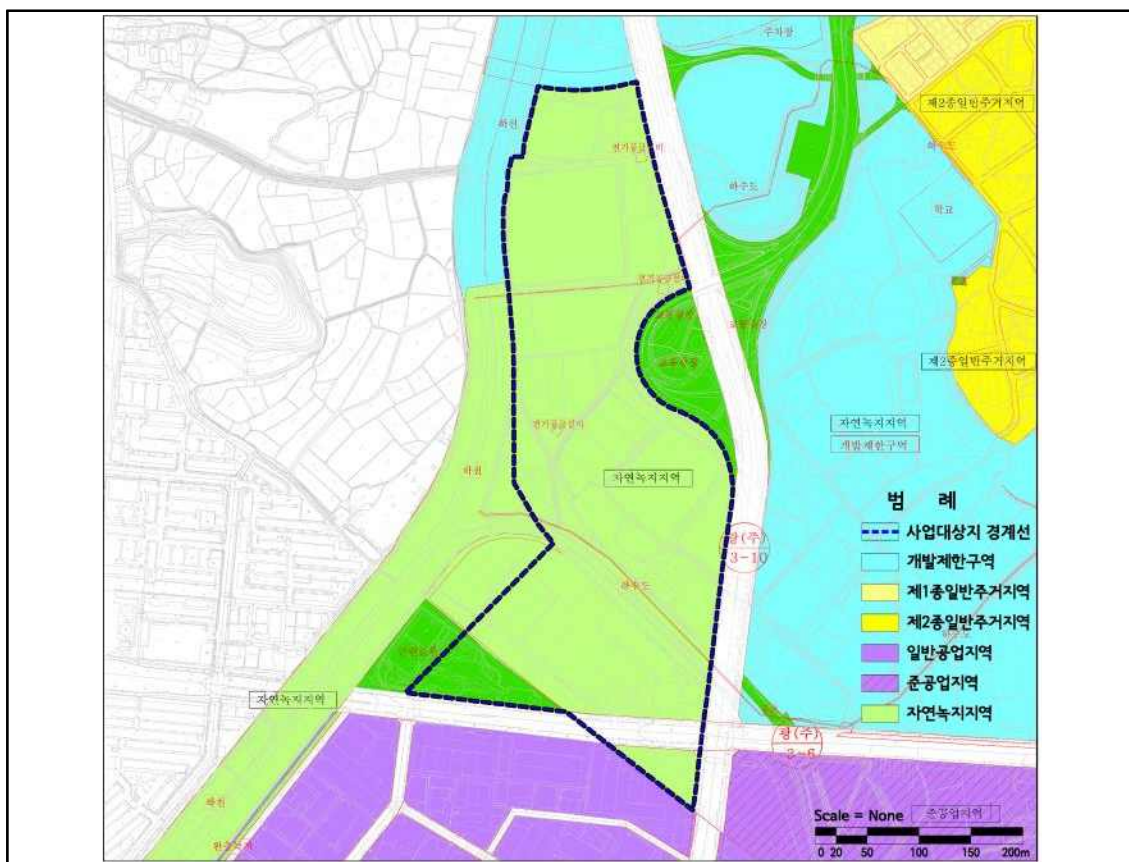

(그림 1.7 - 3) 금회 사업대상지

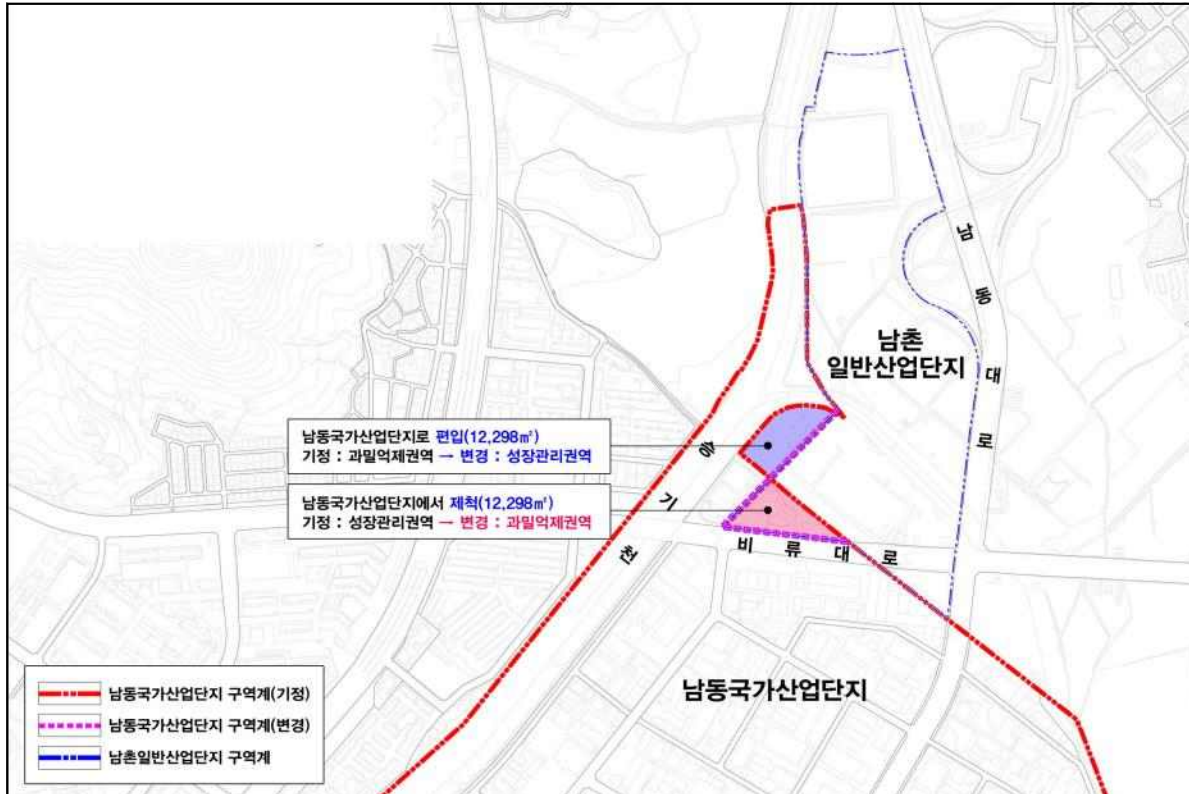

(그림 1.7 - 4) 남동국가산업단지 구역계 변경도

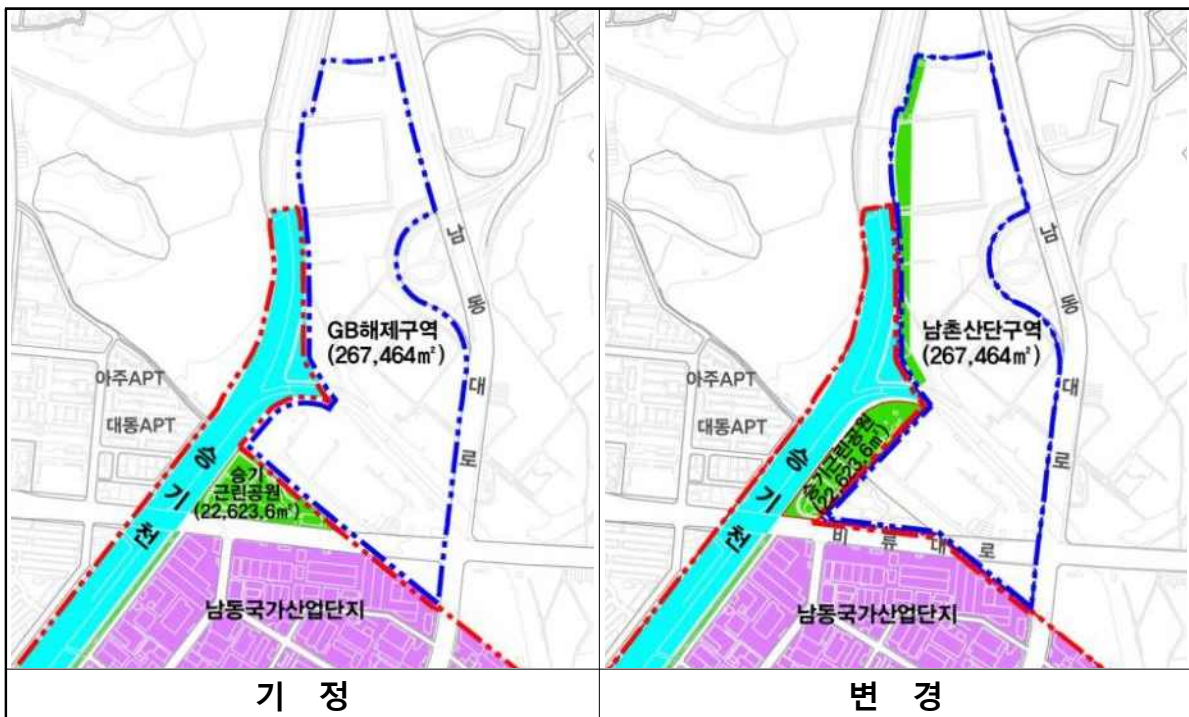

(그림 1.7 - 5) 승기근린공원 변경도

(2) 토지이용계획

- 획지의 분할·합병이 용이한 배치계획으로 효율적인 단지계획 수립
- 규모가 큰 업체와 중소규모 업체간 연계 용이하도록 용지 배분
- 유치업종별 특성을 고려하여 업종간의 독립 및 동일 업종내 협업화가 가능하도록 배치하고 생산라인간 연계 도모
- 공공 및 지원시설용지 적정규모 배치로 생산활동 지원 및 이용 편익 도모
- 용지면적의 10% 이상을 중소기업들을 위한 전용단지로 공급(복합시설용지)

<표 1.7 - 1> 토지이용계획표

구 분	면적(㎡)	구성비(%)	비 고
합 계	267,464	100.0	
산업시설용지	105,019	39.3	(법정 유상공급면적의 50% 이상)
지원시설용지	7,398	2.8	
물류시설용지	16,143	6.0	
복합시설용지	37,983	14.2	
산업시설용지	18,991	(50)	(법정 복합시설용지 내 산업시설면적 50% 이상)
주거용지	11,395	(30)	
지원시설용지	7,597	(20)	
공원·녹지	27,584	10.3	(법정 5%이상~7.5%미만)
공원	4,654	1.7	
녹지	22,930	8.6	
공공시설용지	73,337	27.4	
하천	5,900	2.2	
공공공지	317	0.1	
저류지	3,858	1.5	
폐수처리시설	2,500	0.9	
전기공급설비	625	0.2	
주차장	2,882	1.1	
도로	55,705	20.8	(법정 8%이상)
보행자도로	1,550	0.6	

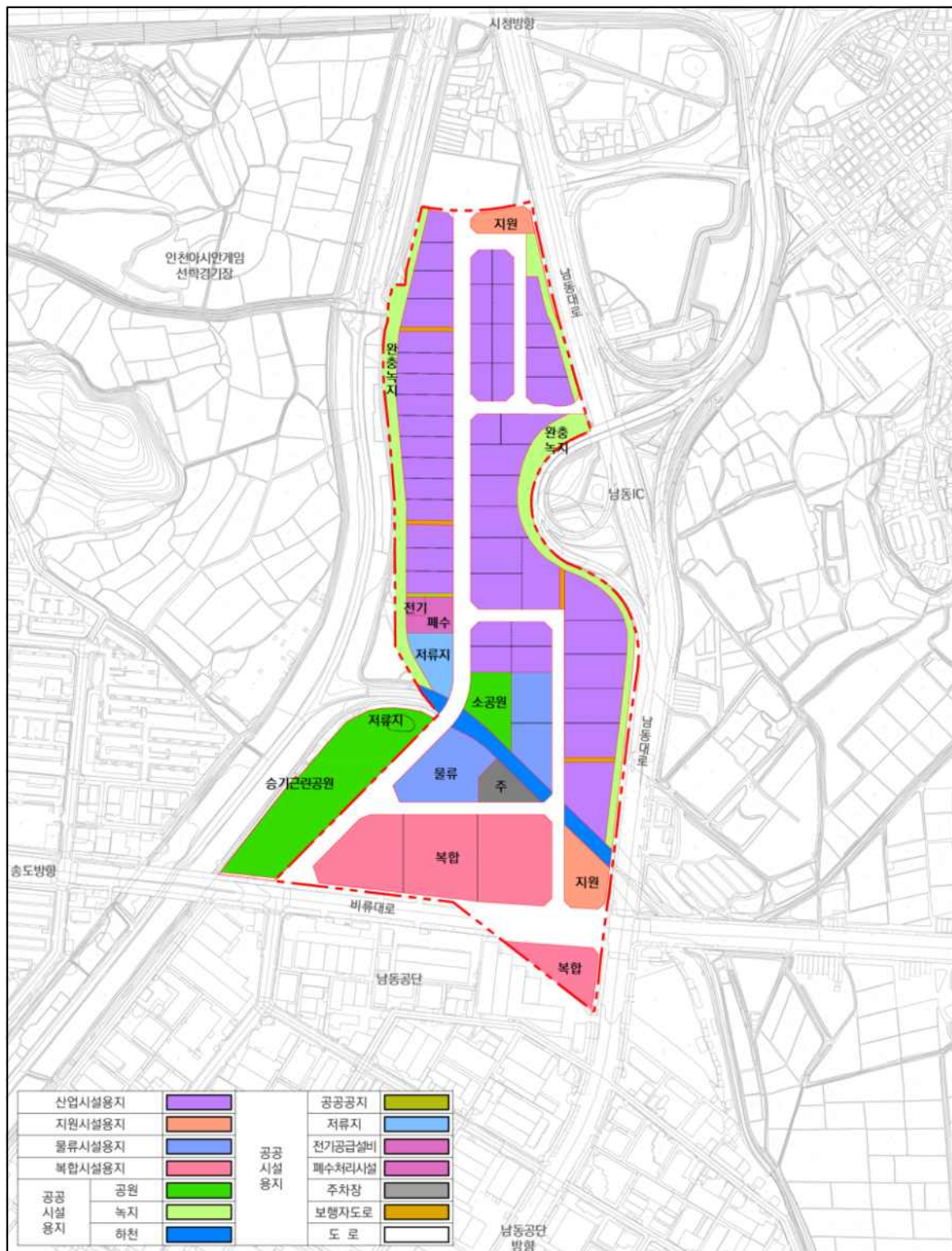

(그림 1.7 - 6) 토지이용계획도

(3) 업종배치계획

- 업종배치계획 조정시 유사업종군으로 배치하여 입주업체간 연계·교류 유도, 생산성 향상 도모
- 복합시설용지는 지식산업센터 형태의 건축물 입지를 고려하여 ‘전자부품, 컴퓨터, 영상, 음향 및 통신장비 제조업’으로 배치
- 남촌 일반산업단지 업종 중 89.9%가 첨단산업관련 업종으로 계획하여 정부정책에 부합

<표 1.7 - 2> 업종배치계획표

구 분		면 적 (㎡)	구성비 (%)	비 고
계		159,145	100.0	
전자부품, 컴퓨터, 영상, 음향 및 통신장비 제조업	C26	37,983	23.9	복합시설용지
의료, 정밀, 광학 기기 및 시계 제조업	C27	11,640	7.3	산업시설용지
전기장비 제조업	C28	30,170	19.0	
기타 기계 및 장비 제조업	C29	24,174	15.2	
자동차 및 트레일러 제조업	C30	30,857	19.4	
기타 운송장비 제조업	C31	8,178	5.1	
창고 및 운송관련 서비스업	H52	16,143	10.1	

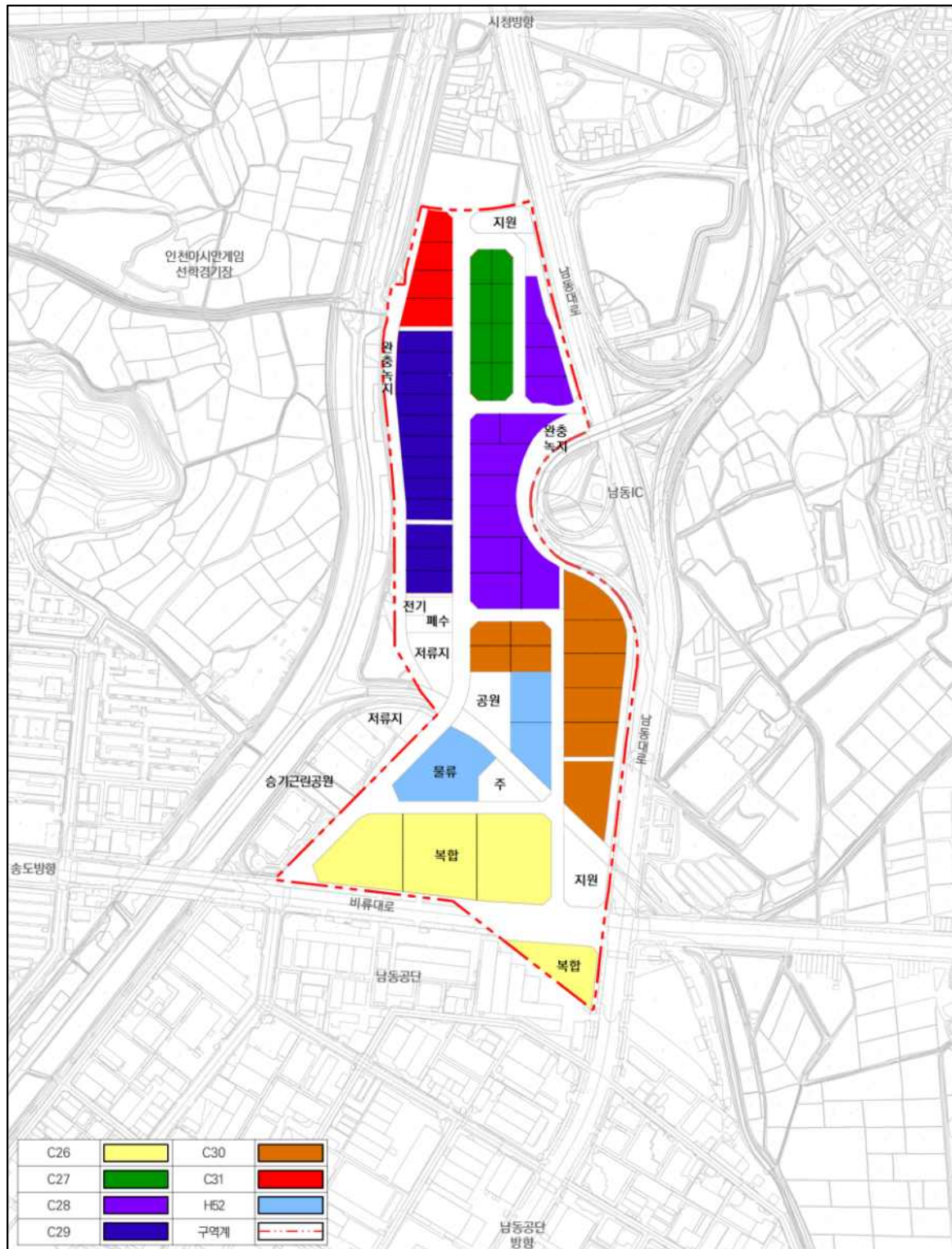

(그림 1.7 - 7) 업종배치계획도

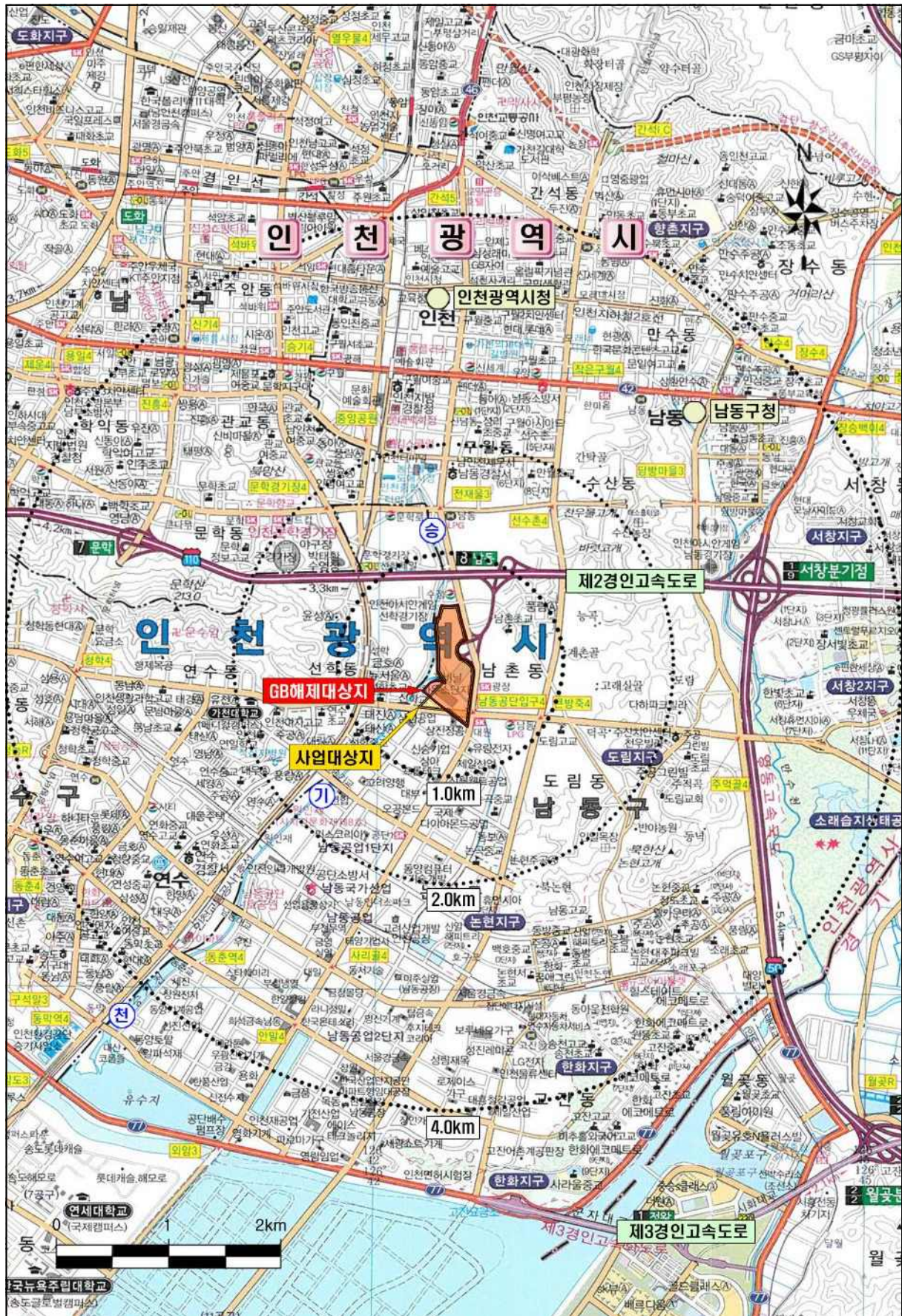

(그림 1.7 - 8) 사업대상지 위치도

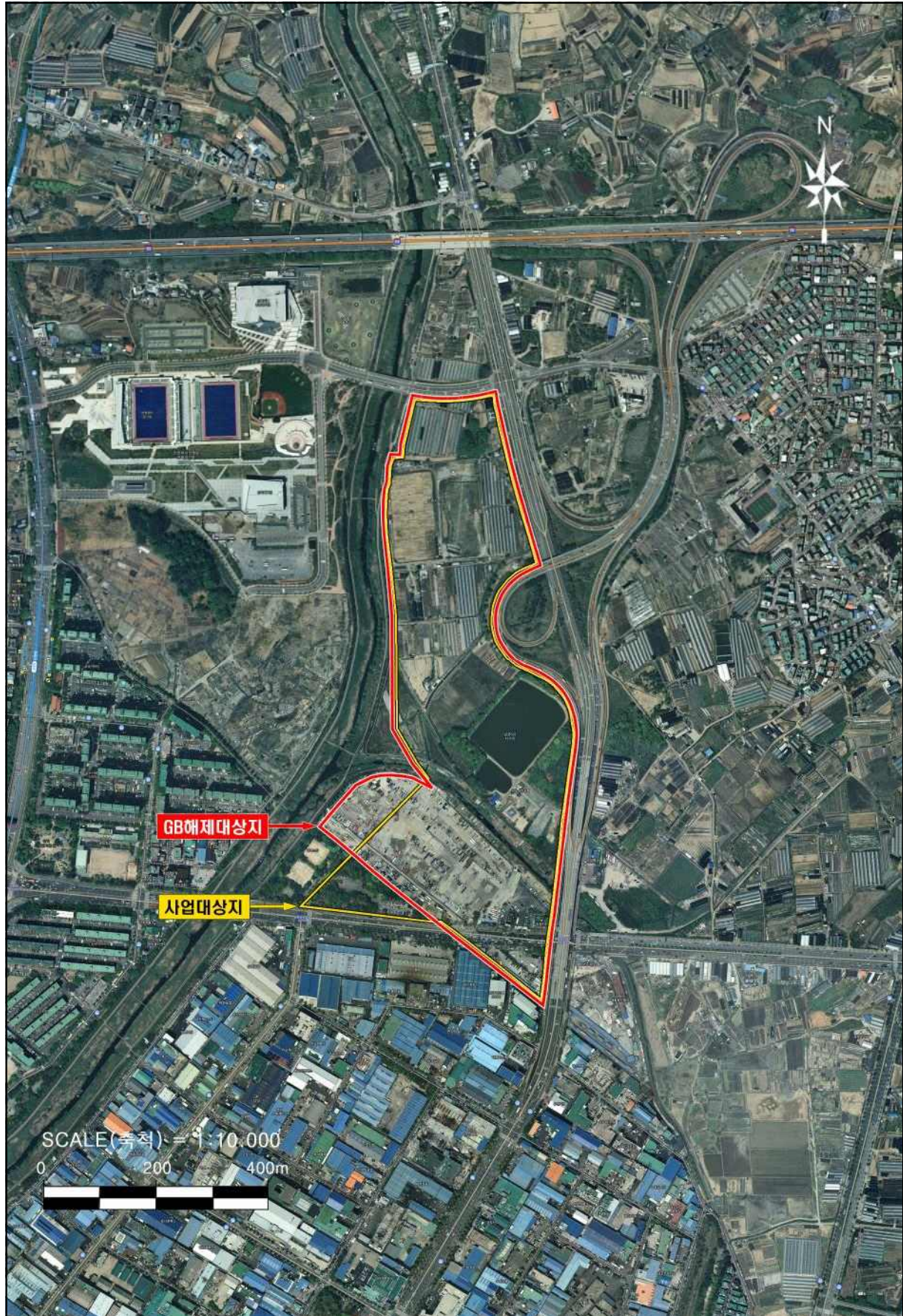

(그림 1.7 - 9) 사업대상지 항공사진

1.8 대안의 설정

가. 대안 종류 및 선정 내용

(1) 계획 비교

- 행정계획을 수립하지 않았을 경우 발생 가능한 상황 대안1(No action)과 계획을 수립했을 때 발생 가능한 상황을 대안으로 선정

(2) 수단·방법 비교

- 토지이용측면에서 대안2(승기근린공원 미 포함), 대안3(승기근린공원 포함)로 구분 비교 검토함.

<표 1.8 - 1> 대안 선정 내용

대안 종류	대안 선정 내용
계획 비교	• 행정계획 미수립 시의 대안1(No action)과 계획수립 시를 비교 검토함
수단·방법 비교	• 토지이용측면에서 대안2(승기근린공원 미 포함), 대안3(승기근린공원 포함) 구분 비교 검토함

나. 대안별 비교 및 선정

(1) 토지이용계획

용도구역 현황		용도지역 현황	
구 분	면적(㎡)	구 분	면적(㎡)
합 계	267,464	합 계	267,464
개발제한구역	267,464	자연녹지지역	267,464
비 율(%)	100.0	비율(%)	100.0

구 분	합계	답	전	도로
면적(㎡)	267,464	37,702	45,362	16,641
구성비(%)	100.0	14.1	17.0	6.2
구 분	하천	유지	잡종지	기타
면적(㎡)	15,503	49,599	79,447	23,210
구성비(%)	5.8	18.5	29.7	8.7

구 분		면적(㎡)	구성비(%)
합 계		267,464	100.0
산업시설용지		168,231	62.9
복합시설용지		6,115	2.3
지원시설용지		8,841	3.3
공공 시설 용지	소 계	84,277	31.5
	공 원	9,156	3.4
	녹 지	18,116	6.8
	하 천	2,325	0.9
	저류지	3,304	1.2
	주차장	3,215	1.2
	도 로	48,161	18.0

구 분		면적(㎡)	구성비(%)
합 계		267,464	100.0
산업시설용지		127,625	47.7
복합시설용지		38,726	14.5
지원시설용지		6,958	2.6
공공 시설 용지	소 계	94,155	35.2
	공 원	12,314	4.6
	녹 지	14,737	5.5
	하 천	2,746	1.1
	공공공지	317	0.1
	저류지	3,600	1.3
	폐수처리시설	2,500	0.9
	전기공급설비	625	0.2
	주차장	2,881	1.1
도로	54,435	20.4	

대안 1 (No action)	대안 2 (승기근린공원 미 포함)	대안 3 (승기근린공원 포함)
------------------	--------------------	------------------

(2) 토지이용계획도

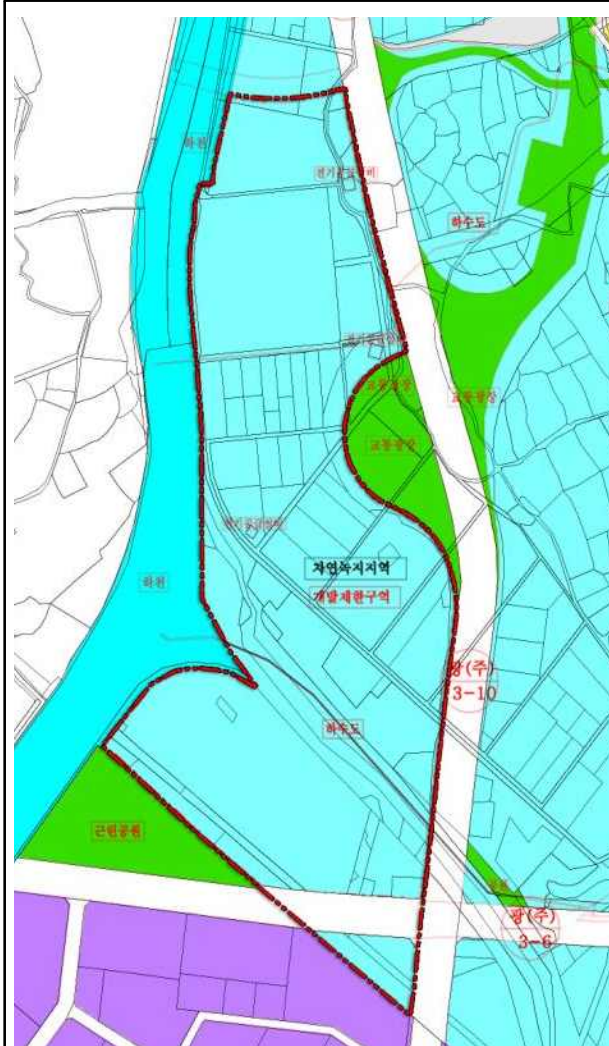

대안 1 (No action)



대안 2 (승기근린공원 미 포함)

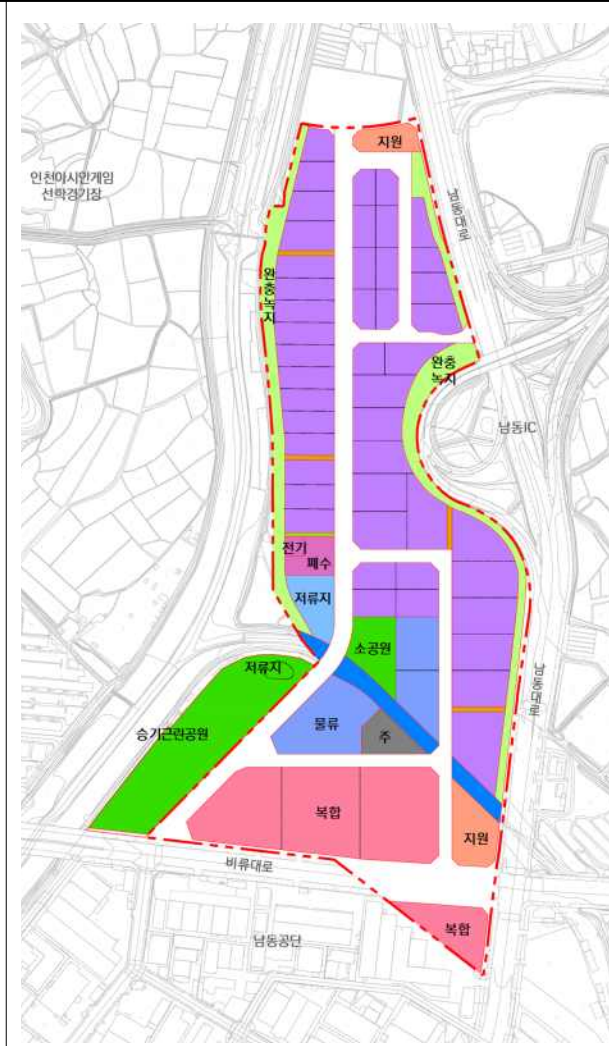

대안 3 (승기근린공원 포함)

(3) 대안별 비교

구 분	대안1 (NO Action)	대안2 (승기근린공원 미 포함)	대안3 (승기근린공원 포함)
장 점	<ul style="list-style-type: none"> • 기존 개발제한구역 존치로 주변지역에 대한 환경적 피해 발생 없음 • 교통혼잡 등 추가 영향 억제 	<ul style="list-style-type: none"> • 기존 승기근린공원 존치 • 근린공원 이용자 불편 없음 	<ul style="list-style-type: none"> • 비류대로에 4지 교차로 신설로 원활한 진출입 동선 확보 • 비류대로에 접하는 산업용지 면적 증가로 홍보효과 증대 • 승기천과 연계한 공원조성으로 시너지 효과 유도
단 점	<ul style="list-style-type: none"> • 효율적 토지이용 계획 필요 • 인천광역시 내 산재되어 있는 공장들의 재배치 등에 필요한 새로운 개발지 선정 필요 	<ul style="list-style-type: none"> • 개발사업으로 인한 주변지역의 환경적 피해 발생 우려 (GB해제) • 비류대로에서 사업대상지로의 원활한 진출입 동선에 불리 • 대로변에 접하는 산업용지 면적이 적어 홍보효과 감소 	<ul style="list-style-type: none"> • 개발사업으로 인한 주변지역의 환경적 피해 발생 우려 (GB해제) • 근린공원 변경으로 공사시 등 이용자 불편
선 정			●

제2장 전략환경영향평가항목등의 결정내용

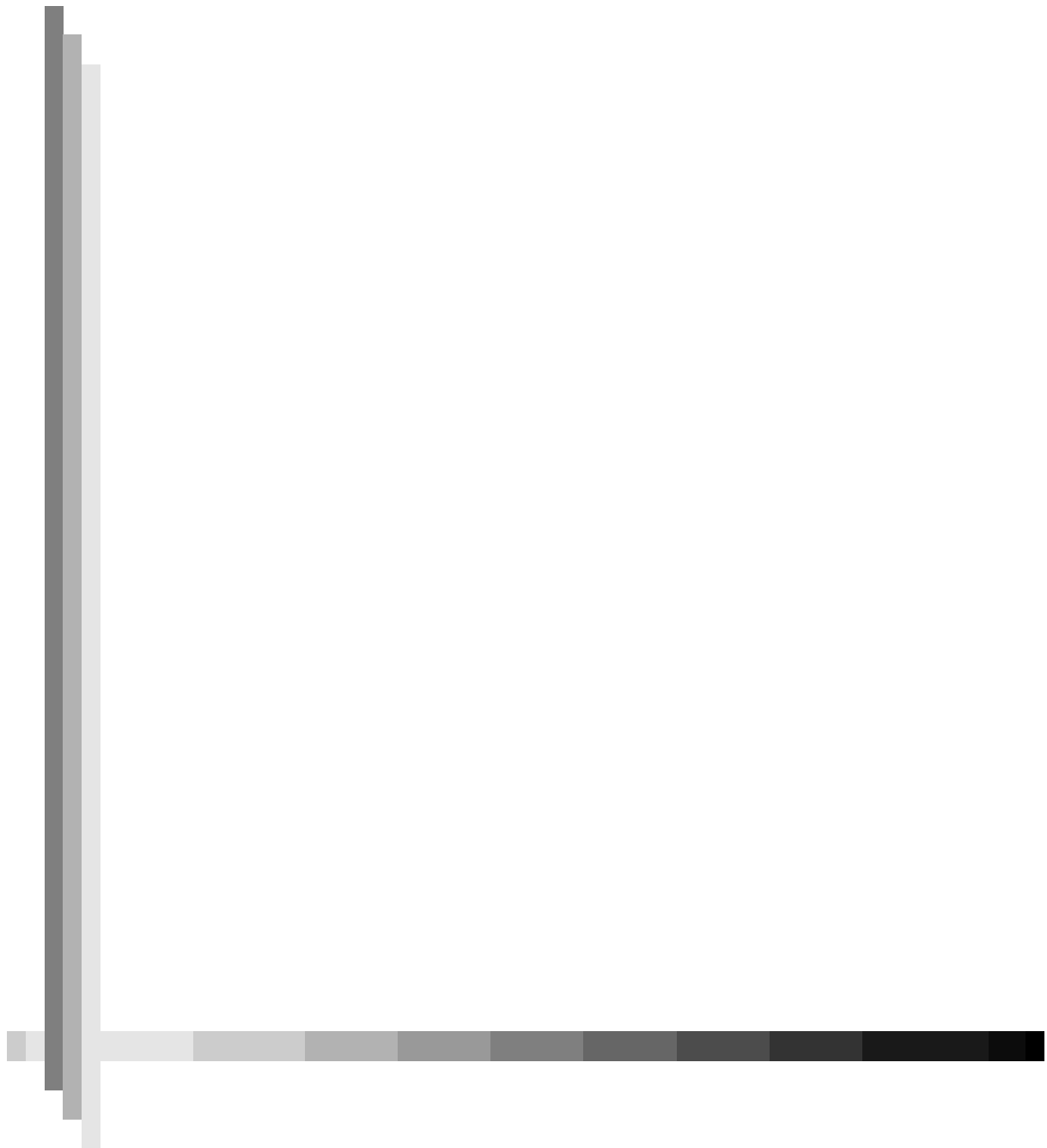

제2장 전략환경영향평가등의 결정내용

2.1 전략환경영향평가 대상지역 설정

- 본 사업시행으로 인한 전략환경영향평가 대상지역은 「환경영향평가서등 작성 등에 관한 규정, 환경부고시 제2018-205호」에 준하여 설정함

<표 2.1 - 1> 전략환경영향평가 대상지역 설정

분 야	세부 평가항목		평가대상지역 설정 사유	평가대상지역 범위	
				시간적	공간적
계획의 적정성	상위계획 및 관련 계획과의 연계성		•계획수립시 상위 및 관련 행정계획 반영여부	-	•관계 행정기관
	대안 설정·분석의 적정성		•사업대상지 편입토지를 중심으로 계획 및 입지 검토	-	•사업대상지
자연환경의 보전	생물다양성·서식지 보전	지형 및 생태축의 보전	•사업시행시 동·식물상의 변화가 예상되는 지역	•공사시	•사업대상지 •주변 1.0km이내
			•사업시행시 절·성도로 인한 지형변화가 예상되는 지역	•공사시	•사업대상지
			•사업시행시 경관변화가 예상되는 지역	•운영시	•사업대상지 •주변 2.0km이내
			•공사시 토사유출 및 현장인력에 의해 영향이 예상되는 수계 •운영시 오·폐수 및 비점오염물질 발생에 따른 영향이 예상되는 수계	•공사시 •운영시	•사업대상지 •하류 수계
	생활환경의 안전성	환경기준 부합성	기 상	•타 항목의 기초자료로 활용	-
			대기질	•공사시 공사장비 투입에 따른 대기오염물질의 영향이 예상되는 지역 •운영시 난방연료 및 전력사용에 따른 대기오염물질의 영향이 예상되는 지역	•공사시 •운영시 •사업대상지 •주변 2.0km이내
			악 취	•운영시 악취유발시설 운영에 따른 악취오염물질의 영향이 예상되는 지역	•운영시 •사업대상지 •주변 2.0km이내
			온실가스	•공사시 공사장비 투입에 따른 온실가스 발생이 예상되는 지역 •운영시 난방연료 및 전력사용에 따른 온실가스 발생이 예상되는 지역	•공사시 •운영시 •사업대상지
			토 양	•공사시 폐유발생 및 건설폐기물 발생에 따른 토양오염의 영향이 예상되는 지역	•공사시 •사업대상지
			소음·진동	•공사시 공사장비 투입에 따른 소음·진동의 영향이 예상되는 지역 •운영시 차량운행에 따른 소음 영향이 예상되는 지역	•공사시 •운영시 •사업대상지 •주변 0.3km이내
			위생·공중보건	•운영시 건강영향이 예상되는 지역	•운영시 •사업대상지 •주변 2.0km이내

<표 2.1 - 1> 전략환경영향평가 대상지역 설정(계속)

분 야	세부 평가항목		평가대상지역 설정 사유	평가대상지역 범위	
				시간적	공간적
입지의 타당성	생활환경의 안전성	환경기초시설의 적정성	•공사시 및 운영시 주변 환경 기초시설과의 연계처리의 적 정성 검토	•공사시 •운영시	•사업대상지 •주변지역
		자원 · 에너지 순환의 효율성	•공사시 폐유, 폐자재의 발생 •운영시 생활폐기물 및 산업폐 기물 발생	•공사시 •운영시	•사업대상지
	사회 · 경제 환경과의 조화성	환경친화적 토지이용	•사업시행에 따른 토지이용상 의 변화가 예상되는 지역	•운영시	•사업대상지
		인구 · 주거	•사업시행시 인구 · 주거의 변 화	•공사시 •운영시	•사업대상지
		산 업	•사업시행시 주변 산업에 미치 는 지역	•공사시 •운영시	•사업대상지

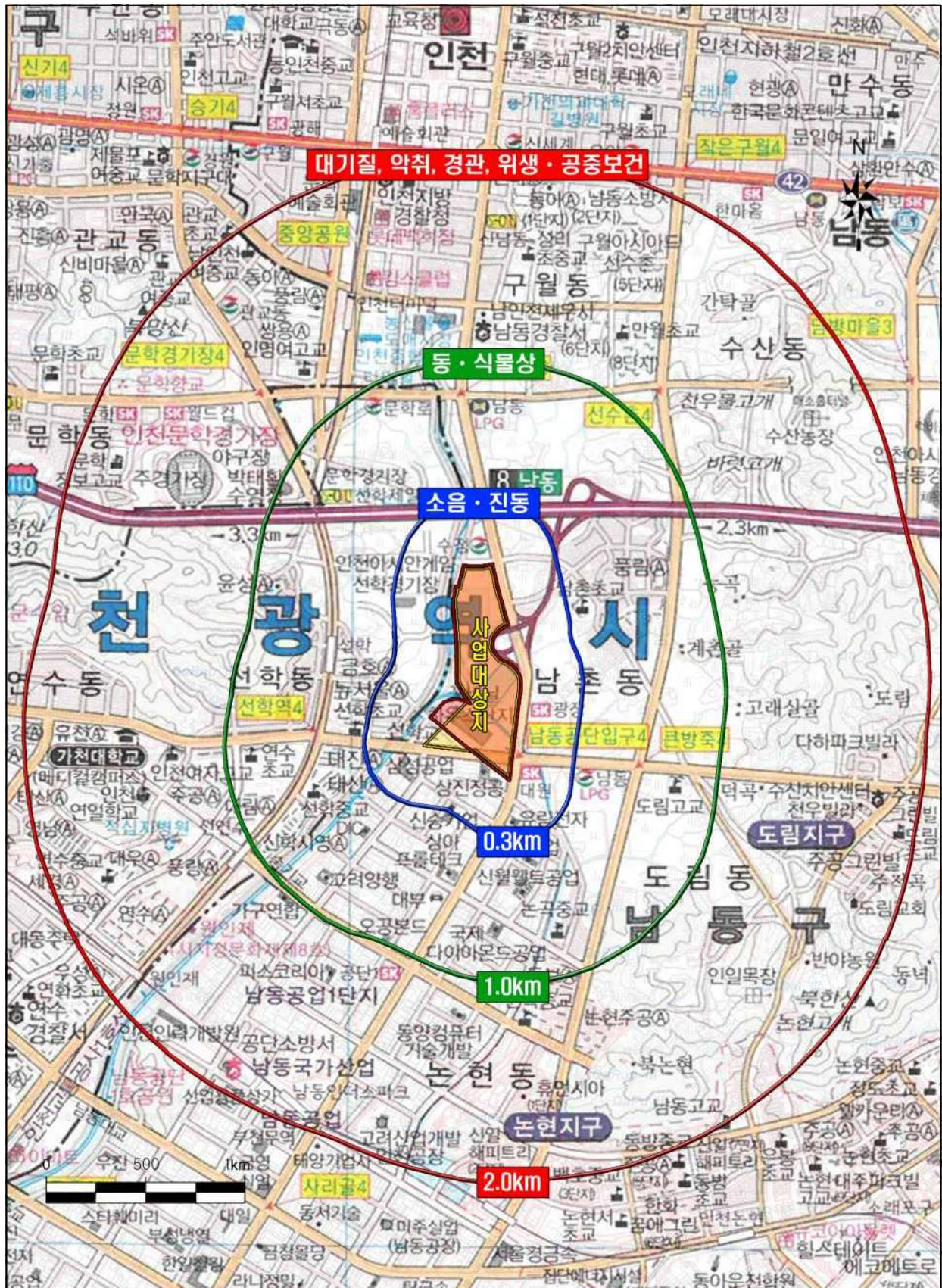

(그림 2.1 - 1) 전략환경영향평가 대상지역 설정도

2.2 평가항목의 설정

- 본 사업으로 인하여 환경적으로 영향이 미칠 것으로 예상되는 사업대상지 및 주변지역에 대하여 입지적 범위를 고려한 후 주요 평가 항목별로 평가대상지역을 설정하였으며, 주요 평가 항목의 설정은 사업계획 및 지역특성을 고려하고, 환경영향평가법 시행령 [별표 1] “환경영향평가등의 분야별 세부평가항목” 및 환경부고시 제2018-205호 “환경영향평가서 등 작성 등에 관한 규정”을 토대로 설정함

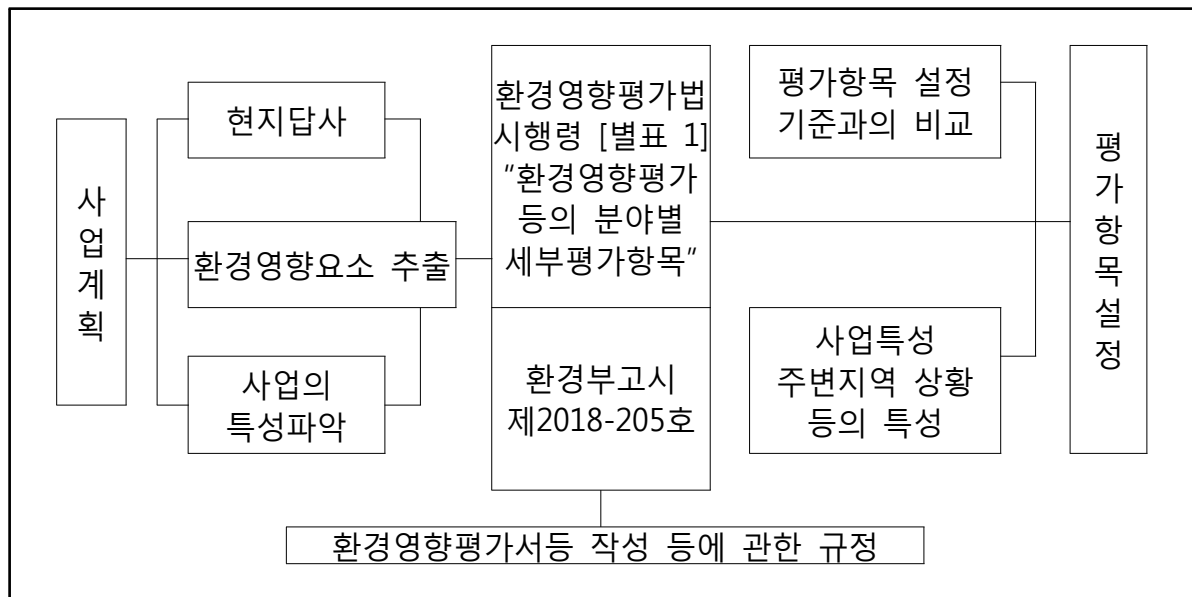

(그림 2.2 - 1) 평가항목의 설정 절차도

- 본 사업에 따른 전략환경영향평가의 평가항목의 설정 및 선정사유는 <표 2.2 - 1~3>에 제시하였음

<표 2.2 - 1> 평가항목의 설정

분 야		세부 평가항목의 설정
중점 평가항목	계획의 적정성	•상위계획 및 관련 계획과의 연계성, 대안 설정·분석의 적정성
	입지의 타당성	•생물다양성·서식지의 보전, 지형 및 생태축의 보전, 주변 자연경관에 미치는 영향, 수환경의 보전, 환경기준의 부합성(대기질, 악취, 온실가스, 토양, 소음·진동, 위생·공중보건), 환경기초시설의 적정성, 자원·에너지 순환의 효율성, 환경친화적 토지이용, 인구·주거, 산업
현황 조사항목		•기상
제외항목		•자연환경자산, 수리·수문, 해양환경, 전파장해, 일조장해

<표 2.2 - 2> 중점 평가항목의 설정

분 야	세부 평가항목			선정사유	주요 검토사항
계획의 적정성	상위계획 및 관련 계획과의 연계성			•본 계획과 상위 계획 및 관련 계획과의 적정성 여부 검토	•상위 행정계획과의 일관성 여부 검토
	대안 설정·분석의 적정성			•계획 및 수단·방법에 대한 대 안을 설정하여 비교·분석	•사업대상지 및 주변지역을 고려 한 계획비교, 수단·방법에 대한 비교·검토
입지의 타당성	자연 환경의 보전	생물다양성·서식지 보전		•법정보호종 출현여부 파악 •생태자연도 1등급 및 식생보 전등급 Ⅰ~Ⅱ 훼손여부 파악	•법정보호종 출현 및 우수 생태 계 훼손시 보호대책 수립 •녹지공간 확보 및 주변 녹지지 역과의 연계
		지형 및 생태축의 보전		•절·성토로 인한 지형변화	•지형·지질의 특성 파악 및 지형 변화 예측
		주변 자연경관에 미치는 영향		•절·성토로 인한 지형변화 및 구조물 신설에 따른 변화	•근경·중경·원경별 경관변화 검 토 •주변 경관을 고려한 계획
		수환경의 보전		•공사시 토사유출로 하류수계 의 오탁 가중 예상 •운영시 발생 오·폐수에 따른 영향	•공사시 토사유출에 따른 하류하 천 영향예측 및 저감대책 수립 •운영시 발생 오·폐수 예측 및 저감대책 수립
	생활 환경의 안정성	환경기준 부합성	대기질	•공사시 및 운영시 대기질 변 화 예상	•공사시 및 운영시 오염물질 발 생 및 이에 따른 저감대책 수립
			악 취	•운영시 악취발생에 따른 악취 변화 예상	•운영시 악취오염물질 발생 및 이에 따른 저감대책 수립
			온실가스	•공사시 및 운영시 온실가스 발생 예상	•공사시 및 운영시 온실가스 발 생 및 이에 따른 저감대책 수립
			토 양	•사업대상지의 토양오염 현황 파악 및 장비가동에 토양오염	•토양질 조사 및 장비 가동 등에 따른 저감대책 수립
			소음·진동	•공사시 건설장비가동에 따른 영향예측 •운영시 유발교통량에 따른 소 음영향 예상	•공사시 장비사용에 따른 주변지 역의 소음영향 및 저감대책 •운영시 소음영향예측 및 저감대 책 수립
			위생·공중 보건	•운영시 대기질, 악취 변화에 따른 건강영향 변화 예상	•운영시 건강영향예측 및 이에 따른 저감대책 수립
		환경기초시설의 적정성		•공사시 및 운영시 발생오수 및 폐기물의 환경기초시설과 의 연계	•공사시 및 운영시 발생 오수 및 폐기물의 환경기초시설과의 연 계처리 검토
		자원·에너지 순환의 효율성		•공사시 폐유, 폐자재의 발생 •운영시 생활폐기물 및 사업장 폐기물 발생	•공사시 및 운영시 발생폐기물량 예측 및 저감대책 수립
	사회·경제 환경과의 조화성	환경친화적 토지이용		•지목별, 용도별 토지이용변화 •상위계획 및 현실성을 고려한 배치계획 수립	•토지이용상황을 고려한 입지분 석 및 향후 토지이용계획 검토
		인구·주거		•사업시행으로 인한 인구·주거 의 변화	•사업시행으로 인한 인구·주거 변화 검토
		산 업		•사업시행시 주변 산업에 미치 는 영향 예상	•사업시행에 따른 주변 산업에 영향 예측 및 평가

<표 2.2 - 3> 현황 조사항목 설정

조사항목		선정사유	검토사항
환경기준 부합성	기상	•수질, 대기질 예측시 기초자료로 활용	•인천기상대의 과거 10년간 기상자료를 통계분석

2.3 평가항목별 예측·평가 방법 및 관련 자료

구 분	세부 평가항목		예측·평가 방법	관련 자료	
계획의 적정성	상위계획 및 관련 계획과의 연계성		•상위 행정계획과의 일관성 여부 •다른 행정계획과의 연계성 여부	•사업관련 기본계획서	
	대안 설정·분석의 적정성		•계획지구 및 주변지역을 고려한 계획 및 수단·방법에 대한 비교·검토	•사업관련 기본계획서	
입지의 타당성	자연환경의 보전	생물다양성·서식지 보전	•녹지 확보방안 검토 •동·식물 서식공간으로서 녹지의 양적, 질적 변화분석	•현존식생도 및 식생보전등급 •생태자연도 •현지조사	
		지형 및 생태축의 보전	•기존자료 및 현지조사를 실시하여 사업시행에 따른 지형변화로 인한 토공량 예측 및 처리대책	•지질조사 보고서 •지형도(현황측량도면)	
		주변 자연경관에 미치는 영향	•주요 조망점 선정 •현지조사를 통한 사업시행 후 기존경관에 미치는 영향을 예측·분석	•현지조사	
		수환경의 보전	•공사시 토사유출로 인한 부유물질 가중치의 예측·분석 및 공사인부에 의한 오수량에 대한 처리대책 수립 •운영시 오·폐수발생으로 인한 가중치의 예측·분석 및 처리대책 수립	•현황실측자료 •상·하수도정비 기본계획	
	생활환경의 안정성	환경기준 부합성	기 상	•계획지구 인근 기상대의 기상자료를 분석·정리	•기상연보
			대기질	•공사장비의 가동과 토사의 이동에 따른 대기질 영향예측 분석(모델 : AERMOD) •운영시 난방연료 및 전력사용에 따른 대기질 영향예측 분석(모델 : AERMOD)	•환경통계연감(대기환경연보 및 월보) •대기질 모델링 •현지조사 •현황실측 자료
			악 취	•운영시 악취발생원에 따른 악취 영향예측 분석(예측모델 : AERMOD)	•환경통계연감(대기환경연보 및 월보) •악취 모델링 •현지조사 •현황실측 자료

구 분	세부 평가항목		예측·평가 방법	관련 자료
입지의 타당성	생활환경의 안정성	온실가스	<ul style="list-style-type: none"> 공사장비의 가동과 토사의 이동에 따른 온실가스 영향예측 분석 운영시 난방연료 및 전력사용에 따른 온실가스 영향예측 분석 	<ul style="list-style-type: none"> 환경통계연감(대기환경연보 및 월보) 현지조사 사업관련 기본계획서
		토 양	<ul style="list-style-type: none"> 공사장비의 가동 등에 따른 폐유 발생량 산정 및 적정 처리 대책 수립 운영시 연료사용에 따른 특정 토양오염관리대상시설 설치 여부 등 저감대책 수립 	<ul style="list-style-type: none"> 환경부 토양측정망 및 토양 오염실태조사 건설공사표준품셈 현지조사 현황실측 자료
		소음·진동	<ul style="list-style-type: none"> 공사시 및 운영시 소음·진동이 예상되는 사업대상지 및 주변지역에서의 소음도 예측(점음원 거리감쇠 공식) 운영시 주변가로의 교통량에 의한 소음도 예측 및 저감방안 수립(도로 교통소음 예측 공식) 	<ul style="list-style-type: none"> 건설기계류 소음 특성(국립환경연구원) 건설공사장의 소음관리 요령(환경부) 방음벽의 성능 및 설치기준(환경부) 환경진동의 저감대책에 관한 조사 연구(국립환경연구원) 소음·진동 업무 편람(소음진동학회)
		위생·공중보건	사업시행시 건강에 미치는 영향을 예측·평가	사업관련 기본계획서
		환경기초시설의 적정성	<ul style="list-style-type: none"> 공사시 지장물의 철거 및 신축과정에서 발생하는 건설폐기물과 생활폐기물 발생량 예측 운영시 계획인구 및 산업시설에 의한 오·폐수 및 폐기물 발생량 예측 	<ul style="list-style-type: none"> 산업입지 원단위 산정 연구 각종 폐기물 원단위 자료
		자원·에너지 순환의 효율성	전국 폐기물 발생 및 처리현황 조사	<ul style="list-style-type: none"> 통계연보 폐기물 관리법, 재활용촉진법 또는 관련 재활용 지침 각종 폐기물 원단위 자료
		환경친화적 토지이용	<ul style="list-style-type: none"> 사업시행에 따른 사업대상지 및 주변지역의 토지이용 변화 파악 상위계획 및 주변지역 계획 등 관련계획 검토와 이를 고려한 사업대상지의 적정성 검토 	<ul style="list-style-type: none"> 인천광역시 남동구 통계연보 및 도시기본계획 지적도 및 토지이용현황도
	사회·경제 환경과의 조화성	인구·주거	사업시행 및 주변 개발사업으로 인한 인구·주거의 변화	인천광역시 남동구 통계연보
		산 업	사업시행시 주변 산업에 미치는 영향을 예측·평가	사업관련 기본계획서

2.4 상위계획 및 관련 계획

가. 제4차 국토종합계획 수정계획(2011 - 2020)(2011.1)

(1) 계획의 비전

- 대한민국의 새로운 도약을 위한 「글로벌 녹색국토」

(2) 기본 목표

- 경쟁력 있는 통합국토
- 지속가능한 친환경국토
- 품격있는 매력국토
- 세계로 향한 열린국토

(3) 6대 추진전략

- 국토경쟁력 제고를 위한 지역특화 및 광역적 협력 강화
- 자연친화적이고 안전한 국토공간 조성
- 쾌적하고 문화적인 도시·주거환경 조성
- 녹색교통·국토정보 통합네트워크 구축
- 세계로 열린 신성장 해양국토 기반 구축
- 초국경적 국토경영 기반 구축

(4) 수도권 발전방향

- 동아시아 경제 선도를 위한 전략거점 및 지식산업 클러스터 육성
 - 서울 및 인천경제자유구역에 국제업무거점을 형성하고 경인축을 국제 업무축으로 육성
 - 인천시 및 경기도 서해안 일대는 인천공항, 인천항을 이용하여 물류산업을 육성하고, 용의·무의·시화지역은 관광레저산업을 집중 육성
- 국제 물류인프라 구축 및 교통인프라 기능 확충
 - 인천항과 평택·당진항을 대외교역의 거점항만으로 육성, 김포공항의 동북부 일일 비즈니스 셔틀공항 기능 강화
- 수도권의 광역행정 협조체제 구축 및 권역간 협력 강화

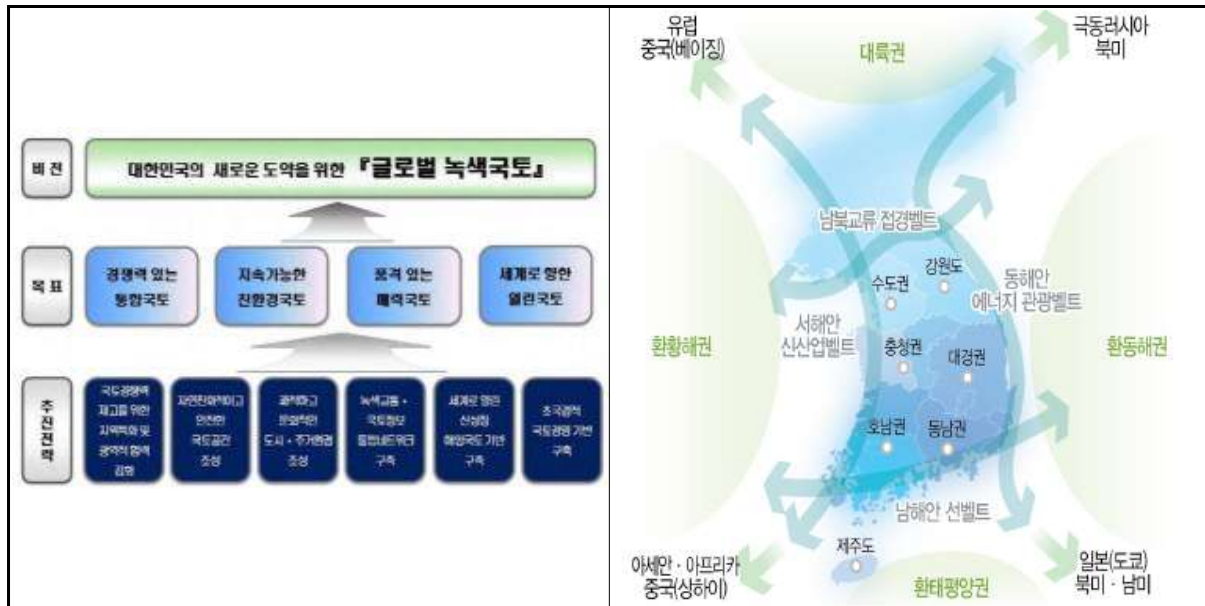

(그림 2.4 - 1) 제4차 국토종합계획의 기본 틀

나. 제3차 수도권 정비계획(2006 ~ 2020)(2006.7)

(1) 기본목표

- 선진국 수준의 삶의 질을 갖춘 수도권으로 정비
- 지속가능한 수도권 성장관리 기반 구축
- 지방과 더불어 발전하는 수도권 구현
- 동북아 경제중심지로서의 경쟁력 있는 수도권

(2) 추진전략

- 수도권 인구 안정화
- 수도권 주민의 삶의 질 개선
- 수도권의 경쟁력 강화
- 수도권 규제의 합리적 개선

(3) 공간구조 개편

- 서울 일극집중형 → 다핵연계형
 - 통근권, 생활권, 역사성 등 고려, 인천·경기지역에 10개 내외 자립적 도시권 형성
 - 인천~부천~김포권, 수원~화성권, 성남~용인권, 안양~군포~의왕권, 남양주~구리권, 평택~안성권, 의정부~양주~동두천권, 안산~시흥권, 파주~고양권, 이천~광주~여주권 등
- 지역별 특성을 고려한 클러스터형 산업벨트 구축
- 서울 중심의 방사형 교통체계에서 환상격자형 교통체계로 전환
 - 서울을 경유하지 않고 지역중심 도시와 도시간을 직결하여 상호보완적 발전 유도

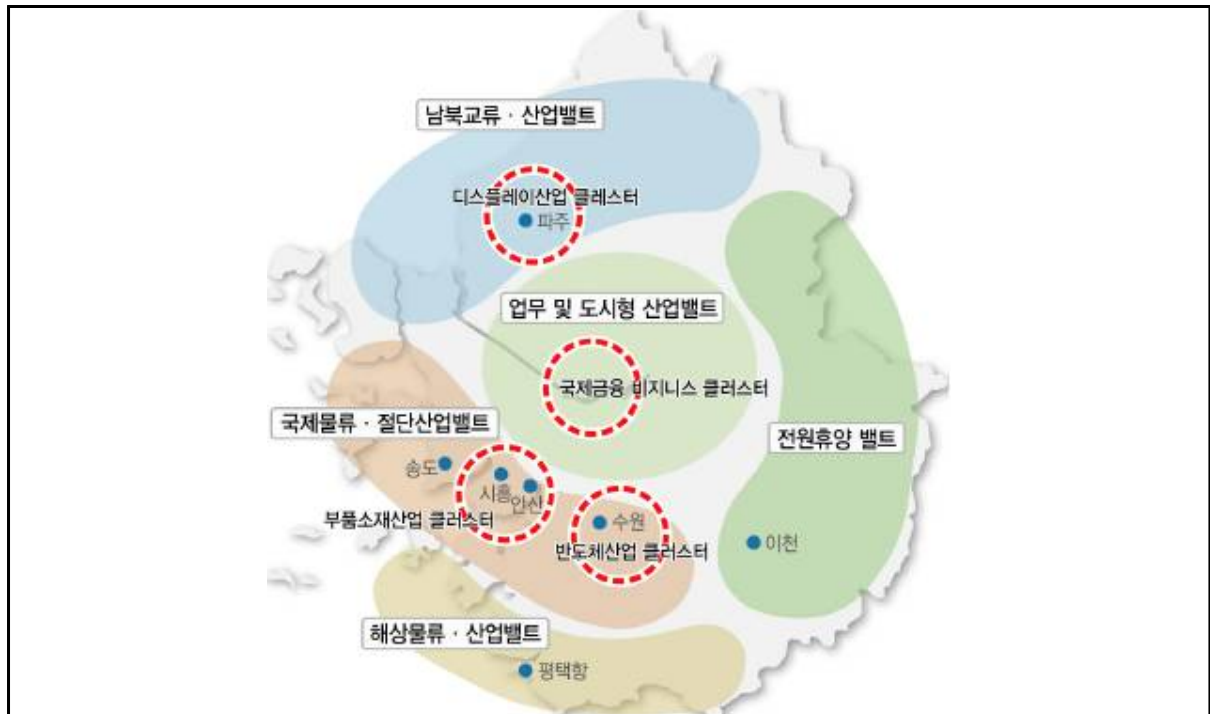

(그림 2.4 - 2) 공간구조 개편 기본방향

(4) 수원, 인천지역

- 수원의 반도체산업 클러스터, 안산, 시흥의 부품소재 클러스터, 인천의 경제자유구역 및 인천공항, 항만 등을 핵심거점으로 하는 「국제물류 및 첨단 산업벨트」로 육성
- 중장기적으로는 중앙정부와 지자체가 상호 협력하여 수도권 관리목표를 설정하고 상세 계획 등을 통하여 수도권의 토지이용을 엄격하게 관리하는 「계획관리체제」로 전환 추진

<표 2.4 - 1> 권역별 정비전략

구 분	과밀억제권역	성장관리권역	자연보전권역
면적 (11,826km ²)	2,087km ² (17.6%)	5,908km ² (50.0%)	3,831km ² (32.4%)
인구 (25,364천명)	19,230천명 (75.8%)	5,037천명 (19.9%)	1,097천명 (4.3%)
행정구역	서울특별시, 인천광역시 (일부), 의정부시, 구리시, 남양주시(일부), 하남시, 고양시, 수원시, 성남시, 안양시, 부천시, 광명시, 과천시, 의왕시, 군포시, 시흥시(일부)	양주시, 동두천시, 안산시, 오산시, 평택시, 화성시, 남양주시(일부), 용인시(일부), 연천군, 포천시, 김포시, 파주시, 안성시(일부), 인천광역시(일부), 시흥시(일부)	이천시, 남양주시(일부), 용인시(일부), 가평군, 양평군, 여주시, 광주시, 안성시(일부)
정비전략	과밀화 방지 도시문제 해소	이전기능 수용 자족기반 확충	한강수계 보전 주민불편 해소

자료 : 국토교통부 국토도시실(2014. 12)

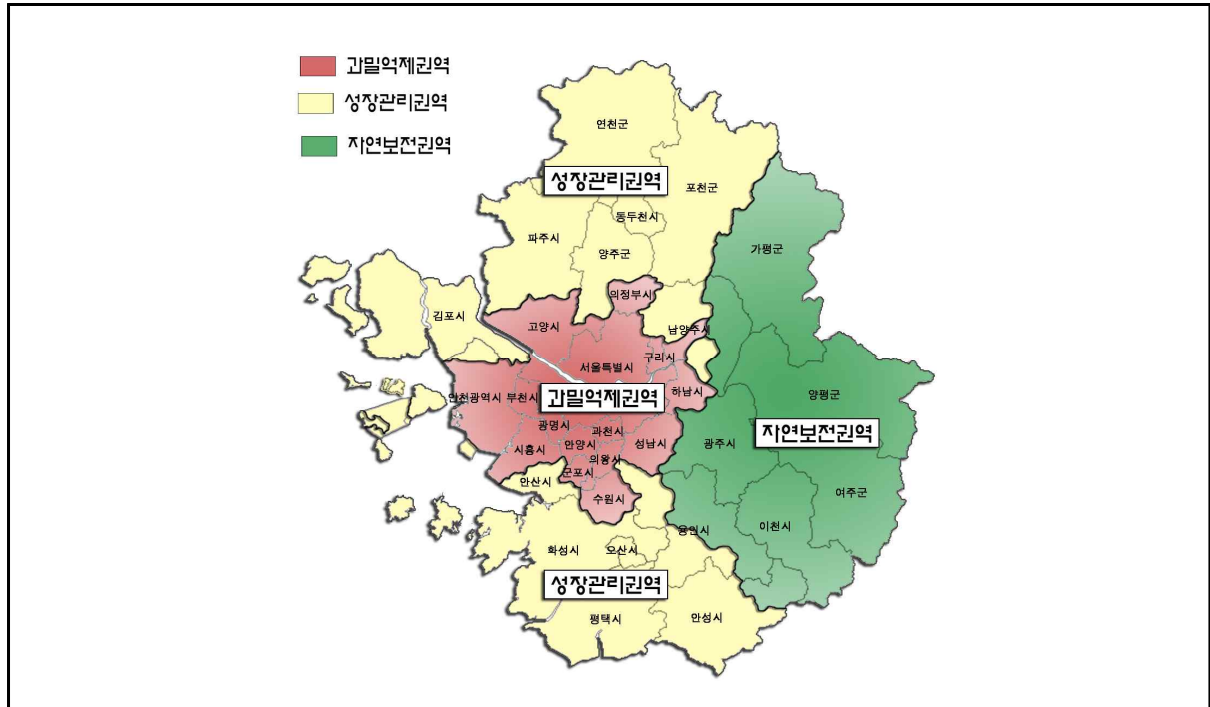

(그림 2.4 - 3) 권역별 정비전략도

(5) 권역별 규제현황

구 분		과밀억제권역	성장관리권역	자연보전권역
공 장		•대기업 신·증설 금지 •중소기업공장 중 도시형업종 허용	•대기업 신·증설 금지(아산산단 제외) •14개 첨단업종 기존 대기업 공장 100% 증설 허용 •외투 기업 25개업종 한시적 허용 ('07년말까지) •8개 첨단업종 대기업공장 신·증설 한시적 허용('06년말까지) •중소기업 공장은 허용	•대기업 신·증설 금지 •공해없는 중소기업 신·증설 허용(1천㎡이내)
		공장총량 규제		
개발사업	택지조성	100만㎡ 이상 심의후 허용		•3만~6만㎡미만 심의후 허용 ※ 오염총량제 시행 및 지구단위계획구역내 (1) 도시지역(주, 상, 공)은 10만㎡이상 심의후 허용 (2) 비도시지역은 10만㎡~ 50만㎡ 심의후 허용
	공업용지	30만㎡ 이상 심의 후 허용		3만~6만㎡미만 심의후 허용
	관광지	10만㎡ 이상 심의후 허용		
조 세		•취·등록세 3배 초과 •재산세 5배 초과	-	-

(6) 개발사업 및 인구집중유발시설의 관리**(가) 공업지역**

- 공업용지 공급의 기본방향
 - 수도권 공업용지의 공급관리를 통하여 제조업의 수도권 집중을 억제
 - 난개발 방지를 위하여 공장의 개별입지를 억제하고 환경기초시설을 갖춘 계획입지 위주로 공장용지를 공급
 - 개별입지 공장의 집산화 및 노후 공업지역의 재정비 추진
- 공업용지 공시책의 전환
 - 과밀억제권역에 대해서는 기존 공업지역의 총면적을 증가시키지 않는 범위 안에서의 대체지정만을 허용하되, 기존 도심지내 노후화된 공업지역 정비 유도를 위하여 공업지역 대체지정시 일정기간 중복을 허용하는 방안 강구
 - 도시기본계획에 반영하거나, 기존 공업지역의 정비계획을 수립하여 수도권정비 위원회의 심의를 거치는 경우 등
- 산업단지 공급계획
 - 수도권 산업단지 개발면적이 전국의 20%를 넘지 않도록 국토교통부장관이 공급계획을 수립하여 관리
 - 산업단지 물량 규제의 경직성을 피하기 위해 다음의 경우에는 산업단지 공급물량의 30% 범위내에서 국토교통부장관의 승인을 얻어 공급물량 이외로 추가 공급 가능
 - 개별입지 공장의 집산화 및 공공사업으로 인해 이전하는 공장의 수용을 위한 산업단지를 조성하는 경우
 - 기존 도심권 또는 개별공장의 밀집도가 높은 지역의 공업지역 정비를 위해 산업단지를 조성하는 경우
 - 기타 국가적 필요에 의해 관계중앙행정기관의 장이 요청하여 수도권정비위원회에서 불가피하다고 인정하는 경우 국토교통부장관은 공업지역 공급 물량 외에 추가 공급
 - 주한미군기지 이전에 따른 평택시 등의 지원 등에 관한 특별법에 의한 사업, 반월특수 지역 개발사업 등

(나) 인구집중유발시설 종전대지 관리

- 행정·공공기관 및 인구집중유발시설 등이 이전한 종전대지에 대해서는 지구단위계획의 수립 등을 통한 계획적 개발을 유도
- 주변지역을 포함한 종합 개발을 추진하여 도로, 공원 등의 공공시설을 확보 및 도시환경 개선

(다) 대규모 개발사업 관리

- 과밀억제권역 및 성장관리권역
 - 수도권의 계획적·체계적 개발을 위하여 대규모 개발사업에 대한 수도권정비위원회 심의제도 내실화
 - 택지 100만㎡ 이상, 공업용지 30만㎡ 이상, 관광지 10만㎡ 이상
 - 신규개발 도시의 자족성 제고를 위해 택지개발시 업무 및 생산시설을 함께 배치하는 복합적 개발을 유도

다. 2020 수도권 광역도시계획(2000~2020)**(1) 기본목표**

- 수도권 주민의 삶의 질 제고
- 수도권의 지속가능한 도시발전 도모 및 국제경쟁력 강화

(2) 주요전략

- 선진국형 지식경제체제를 구축하여 동북아의 중심도시로 육성
 - 지식기반산업과 신재생에너지 및 관련 R&D 산업의 입지여건을 개선하고 국제 비즈니스 기반을 확충하여 수도권을 저탄소 녹색성장의 거점으로 육성
- 공간구조구상과 도시성장관리를 고려하여 개발제한구역 해제대상지역을 설정
 - 개발제한구역 조정은 개발제한구역 토지의 환경평가와 공간구조상의 개발축, 녹지축 여부 및 개발제한구역으로 인한 해당 도시의 도시발전 제약 정도를 고려하여 조정
 - 개발제한구역이 과도하게 지정되어 시대적 여건변화에 따른 적합한 도시기능 확보가 어려운 시·군은 개발제한구역 추가해제를 통해 도시내 자족기능 확보 및 공간구조 개선에 활용
- 광역적 차원에서의 대기질·수질·생태계를 보전하는 체계를 구축

(3) 개발제한구역 조정의 주요내용

- 개발제한구역조정 및 관리계획(2008.9)」에 의해 수도권 지역경제를 활성화하고 고용창출을 위하여 개발제한구역 중 보전가치가 낮은 지역을 해제하여 산업·물류단지를 조성키로 결정
- 개발제한구역의 추가해제방침이 결정됨에 따라 수도권 산업경쟁력 강화, 서민주택공급 확대, 주민생활 편의성 제고 등을 위하여 활용할 수 있는 추가적인 토지자원을 확보
- (서울의존형 단핵공간구조의 개편과 자족도시권 형성) 기존의 경부축 중심의 개발을 지양하고 서·남부축, 동·북부축 등에 적절한 기능과 시설을 유치하여 다핵분산형 공간구조 실현

- (개발제한구역 등 토지이용의 효율성 제고를 통한 경쟁력 강화) 도시내의 재개발, 산업용지 구조조정, 한계토지의 효율적 활용 등을 통해 추가적인 도시용지수요에 우선적으로 대응하고 개발제한구역의 해제소요를 최소화, 서민주택·산업·물류용지의 공급확대를 위하여 보전가치가 낮은 개발제한구역을 합리적으로 조정하고 이를 효과적으로 관리하는 방안을 제시
- (도시용지의 통합관리 및 효율적 이용) 개발제한구역 해제대상지역은 서민주거안정을 위한 서민주택공급, 지역경쟁력강화를 위한 산업·물류용지 공급, 기타 개발제한구역 내 주민생활 편의성 제고 등에 우선적으로 활용

(4) 개발제한구역 조정방안

- 인천광역시 개발제한구역 조정총량은 6.997km²이며 그 중 일반조정가능지역 면적은 0.742 km² 임

<표 2.4 - 2> 수도권 개발제한구역 조정결과

행정구역	조정허용 총량	유형별 조정면적								조정총량 (a+b+c+d)
		우선해제취락(a)		일반조정가능지역(b)		국책사업(c)		지역현안사업(d)		
	면적(k㎡)	개소	면적(k㎡)	개소	면적(k㎡)	개소	면적(k㎡)	개소	면적(k㎡)	면적(k㎡)
수도권	125.8	678	52.679	44	19.296	41	46.804	20	5.728	124.507
인천광역시	8.3	52	2.600	2	0.742	3	3.540	1	0.115	6.997

- 인천광역시 일반조정가능 지역의 세부 내역은 아래 표와 같으며 남동구 남촌동 일원 0.486km²가 배치되어 있으며 남촌 일반산업단지 예정지에 해당함

<표 2.4 - 3> 수도권 광역계획권내 일반조정가능지역

번호	상정시 번호	위 치	면적(km ²)
1	2002	인천광역시 서구 백석동	0.256
2	2007	인천광역시 남동구 남촌동	0.486

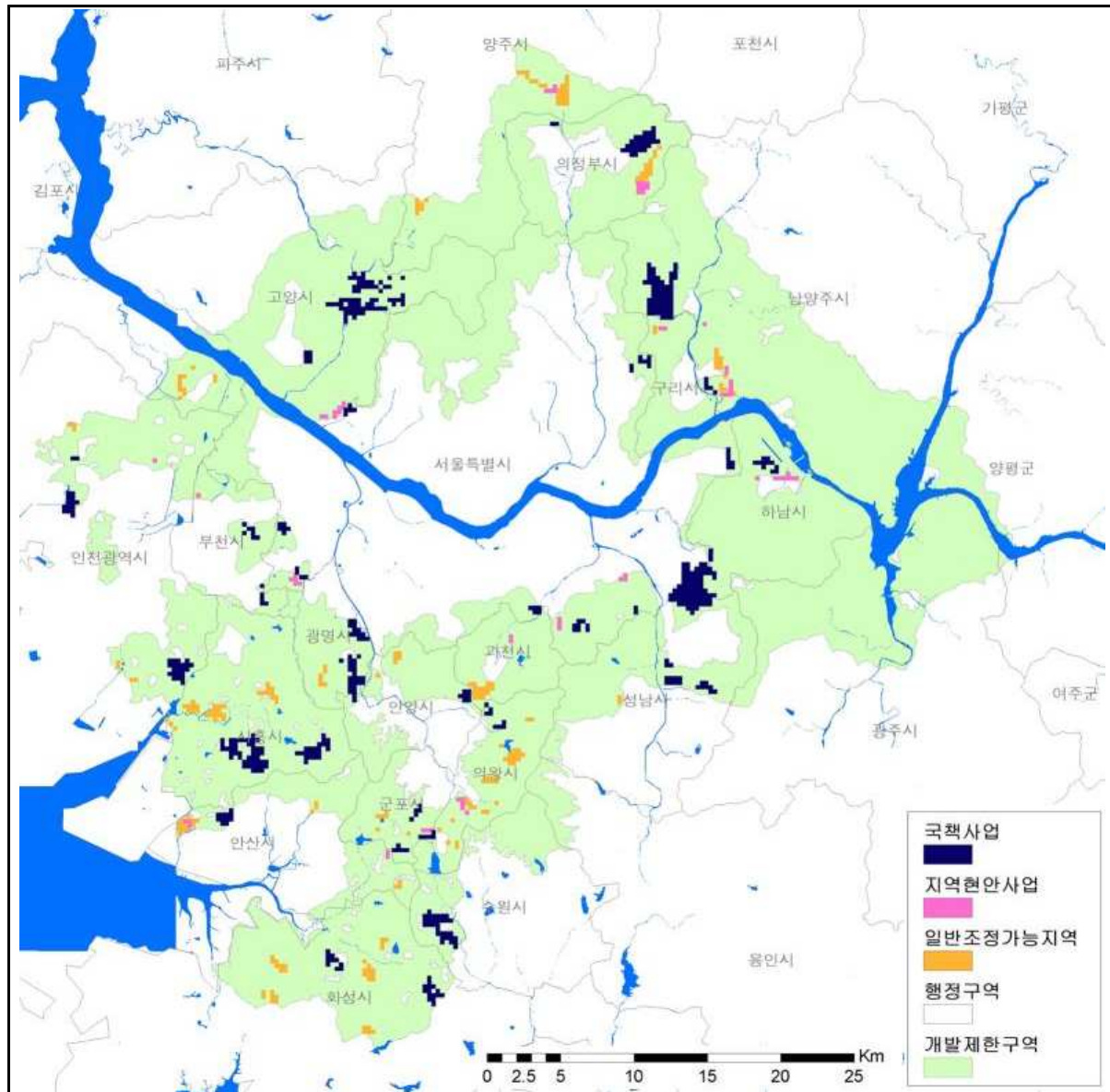

(그림 2.4 - 4) 수도권 개발제한구역 조정가능지역 분포도

□ 2020년 수도권 광역도시계획(변경) 발췌

2020년 수도권광역도시계획(변경)

3. 수도권 광역도시계획 변경의 배경(신설)

□ 수도권 지역경제활성화

- 「개발제한구역조정 및 관리계획」(2008.9)에 의해, 수도권 지역경제를 활성화하고 고용창출을 위하여 개발제한구역 중 보전가치가 낮은 지역을 해제하여 산업·물류단지를 조성키로 결정
- 국정과제인 저탄소 녹색성장을 지원하기 위해 IT, BT, ET 등의 성장동력산업, R&D 및 의료산업의 거점을 육성하여 경제위기 이후 미래의 기회에 선제적으로 대응해야할 필요성이 제기되었으며, 산업거점과 연계된 녹색형 주거지 조성, 녹색교통망 확충을 통해 정부의 재정지출 효과 극대화할 필요가 있음

□ 서민 주거복지 확대

- 서민들의 자가보유 촉진을 위해서는 수요가 많은 곳에 저렴한 주택을 많이 공급할 필요가 있음. 수요가 많은 도심지는 높은 분양가로 서민들의 거주가 어렵고, 민간이 주로 추진하여 안정적 공급에도 애로가 있으며 도시 외곽의 신도시 개발은 직주분리, 교통수요 유발, 조성비용 과다 등의 문제가 제기되고 있는 실정임
- 도시내 공급만으로는 한계가 있는 서민주택을 도심 접근성이 우수하면서도 보전가치가 높지 않은 개발제한구역 중 일부를 해제하여 저렴한 가격으로 주택을 공급할 필요가 있음

□ 개발제한구역의 보전관리 개선

- 개발제한구역 중 개발압력이 높은 지역은 각종 불법 시설물이 난립하여 오히려 녹지를 훼손하고 도시환경을 크게 저해하고 있는 실정임. 이에 따라 훼손된 녹지를 복구·정비하여 시민의 친환경적 여가공간을 확충할 필요성이 증대하고 있음
- 개발제한구역으로 관리할 가치가 낮은 지역을 일부 활용할 수 있도록 추가적인 해제를 허용하는 한편 해제하지 않는 지역에 대해서는 관리를 강화할 필요가 있음

(1) 계획의 목표

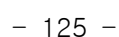

(3) 분야별 중점전략(산업경제)**(가) 중점전략1. 일자리 창출을 위한 기업유치 및 육성정책 추진**

- 유망 비전기업에 대한 집중 지원
- 기업경쟁력 강화를 위한 지원체계 강화

(나) 중점전략2. 산업경쟁력 제고를 위한 산업인프라 구축

- 원도심 활성화를 위한 도시형 산업단지 조성
- 산업경쟁력 제고를 위한 융·복합 클러스터 조성

(다) 중점전략3. 다양한 특성을 살린 일자리 창출

- 일자리 창출 및 인력지원을 통한 서민경제 안정
- 사회적 경제(Social Economy) 육성을 통한 다양한 일자리 창출

(라) 중점전략4. 노후 산업단지의 스마트혁신산업단지 개편

- 노후 산업단지의 구조고도화 개편 방향

(마) 중점전략5. 광역 교통망을 활용한 대규모 유통단지 조성

- 신규개발지 내 대규모 유통단지
- 기존 시가지 내 대규모 유통단지

(바) 중점전략6. 경제자유구역 중심의 미래 전략산업 육성

- 송도국제도시(바이오산업 분야, 첨단 R&D분야, MICE 산업 분야)
- 영종지구(항공물류산업분야, 국제업무 분야)
- 청라국제도시(로봇산업 분야, 첨단부품소재 R&D 분야발전축)

(4) 시가화예정용지 변경내역

- 시가화예정용지(공업형) : 0.074km²(기 반영)
 - 남촌동 625-31번지 일원은 남부생활권 시가화예정용지(공업형, 2단계)에 0.802km² 범위 내임

위 치		내 역			비 고
		기 정	변 경	물 량	
39	남촌동 물류센터	보전용지	시가화예정 (공업형)	0.074km ²	남부권역 중심물류센터 조성

자료 : 2030 인천도시기본계획(2015.11)

<표 2.4 - 4> 시가화예정용지 단계별·생활권별 총괄내역(단위 : km²)

구 분	합 계		2단계		3단계		4단계		
			(2016~2020)		(2021~2025)		(2026~2030)		
합 계	92.512		42.238		32.788		17.486		
소 계	74.005		32.645		35.964		15.396		
주용도별	주거	30.673	주거	16.329	주거	11.549	주거	2.795	
	상업	13.632	상업	6.209	상업	2.762	상업	4.261	
	공업	29.700	공업	9.707	공업	11.653	공업	8.340	
	중부생활권	2.603		1.989		0.457		0.157	
		주거	1.460	주거	1.306	주거	0.137	주거	0.017
		상업	0.715	상업	0.265	상업	0.310	상업	0.140
		공업	0.428	공업	0.418	공업	0.010		
	남부생활권	9.694		1.510		8.184		-	
		주거	0.656	주거	0.656				
		상업	0.052	상업	0.052				
		공업	8.986	공업	0.802	공업	8.184		
	동북생활권	4.666		2.524		1.918		0.224	
		주거	3.250	주거	2.019	주거	1.231		
		상업	0.235			상업	0.235		
		공업	1.181	공업	0.505	공업	0.452	공업	0.224
	서북생활권	20.454		17.795		0.800		1.859	
		주거	8.629	주거	7.120			주거	1.509
		상업	4.571	상업	4.517				
		공업	7.308	공업	6.158	공업	0.800	공업	0.350
	영종생활권	18.426		4.962		4.069		9.395	
		주거	8.108	주거	4.060	주거	3.040	주거	1.008
		상업	5.648	상업	0.700	상업	0.827	상업	4.121
		공업	4.670	공업	0.202	공업	0.202	공업	4.266
	강화생활권	12.912		3.865		5.286		3.761	
		주거	3.635	주거	4.060	주거	3.040	주거	0.261
		상업	5.648	상업	0.700	상업	0.827		
		공업	4.670	공업	1.622	공업	0.202	공업	3.500
	웅진생활권	5.250		-		5.250		-	
주거		4.935			주거	4.935			
상업		0.315			상업	0.315			
소 계	18.507		9.593		6.824		2.090		
지구단위 계획구역	특정형	0.755	0.350		-		0.405		
	주거형	2.674	1.777		0.500		0.397		
	복합형	5.192	-		4.424		0.768		
	관광휴양형	9.886	7.466		1.900		0.520		

자료 : 2030 인천도시기본계획(2015.11)

<표 2.4 - 5> 2030년 인천도시기본계획 주요 계획지표

구 분		단 위	2010년	2015년	2020년	2025년	2030년
도시 · 주택	계획인구	천명	2,808	2,980	3,100	3,320	3,500
	총가구수	천가구	918	1,147	1,229	1,361	1,493
	가구당인구	인/가구	3.06	2.60	2.52	2.44	2.35
	주택노후도	%	-	37.0	34.0	30.0	27.0
	공공임대주택비율	%	3.5	5.0	7.5	9.0	10.5
	접근가능한 연안 친수공간	km	2.5	5.8	13.0	17.0	23.0
환경 · 안전	생태하천복원율	%	-	10.0	20.0	30.0	40.0
	미세먼지농도(PM10)	μg/m³	55	50	45	40	35
	온실가스 감축목표량	%	-	15.5	30.0	35.0	40.0
	신재생에너지보급률	%	2.71	3.6	5.2	7.5	10.0
	종합안전체험시설	개소	-	1	3	5	7
산업 · 경제	고용률	%	59.3	63.0	65.0	68.0	70.0
	외국계기업	개	382	1,000	1,700	2,500	3,200
	외국인직접투자	백만불	514	2,647	4,237	5,827	7,417
	혁신산업단지 조성	개소수	-	2	3	4	6
	전국대비 연구개발비 비중	%	3.8	4.9	6.6	8.3	10.0
문화 · 관광	공공문화기반시설	개소/10만명	3.8	4.1	4.5	5.0	5.5
	공연예술축제 방문객	천명	707	1,300	1,900	2,500	3,100
	문화활동 소비지출비중	개	8.2	9.0	11.0	13.0	15.0
	관광단지	개소	2	2	4	4	5
	관광특구	개소	1	1	3	4	6
	외국인관광객	천명	1,022	1,500	2,500	3,500	5,000
	도서관광객	천명	5,213	7,000	10,000	13,000	16,000
교통 · 물류	주간선도로 통행속도	km/h	27.0	28.0	29.0	30.0	31.0
	버스이용 분담률	%	23.2	23.2	23.4	23.4	23.6
	지하철이용 분담률	%	8.1	14.9	14.9	15.0	15.0
	공동물류센터	개소	1	2	4	6	8
	항만물동량	TEU	1,093	2,680	4,270	5,665	7,059
	공항물동량	천톤	3,568	4,727	6,276	7,973	9,740
복지	공공보건기관	개소/10만명	2.0	2.1	2.2	2.3	2.5
	국공립보육시설 보육분담률	%	5.3	10.5	15.5	20.5	25.5
	보건기관 이용률	%	20.8	21.0	22.0	23.5	25.0
	여성고용률	%	47.4	51.0	54.0	57.0	60.0
교육	평생교육기관	개소	136	180	200	225	250
	평생학습프로그램	개/천명	-	3.0	5.0	7.0	10.0
	대학 내 외국인유학생	인	1,802	2,000	2,500	3,000	3,500
	외국계 대학유치	개소	-	4	6	8	10

자료 : 2030 인천도시기본계획(2015.11)

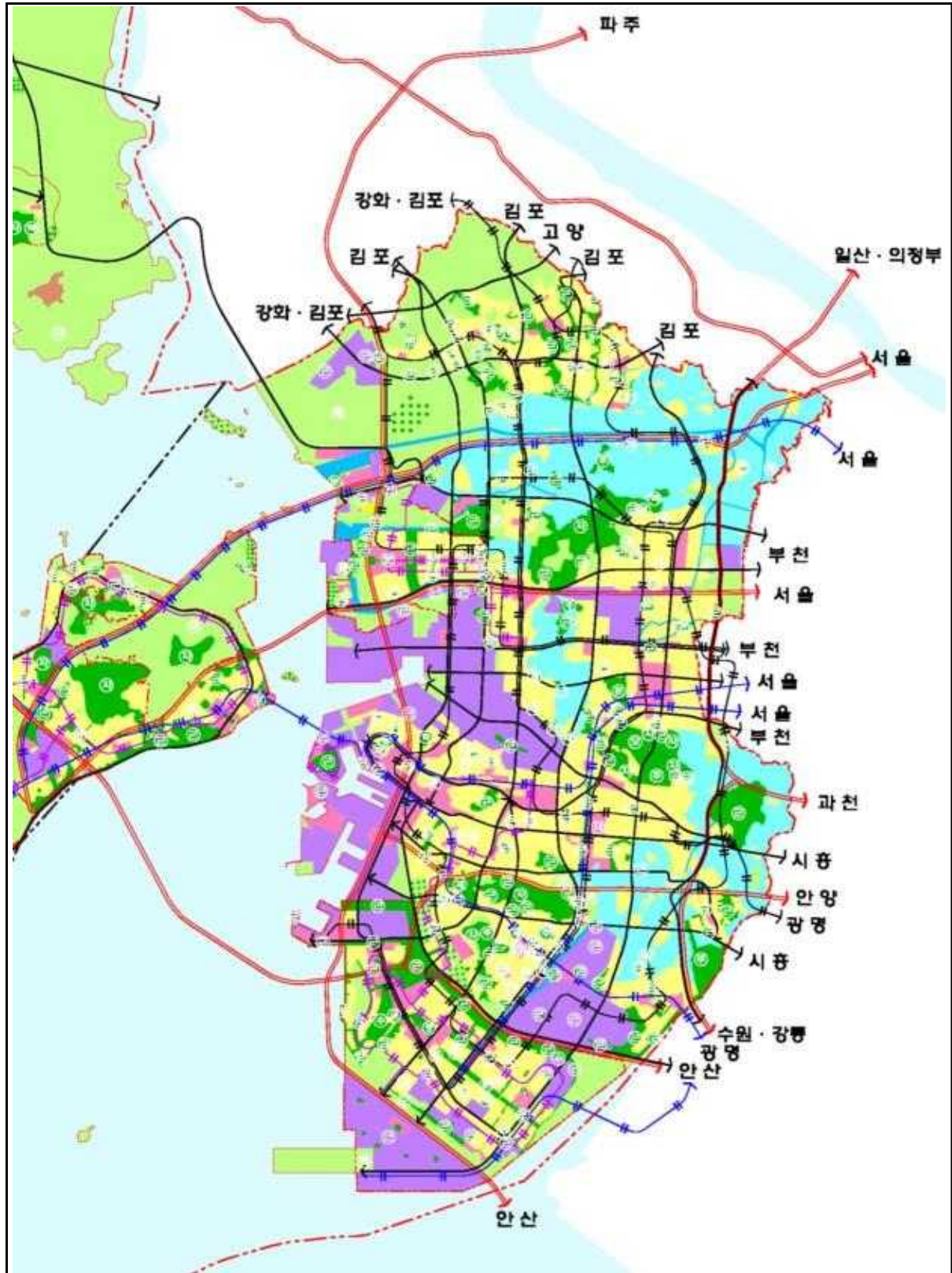

(그림 2.4 - 5) 2030년 인천도시기본계획 구상도

마. 기타 관련계획

(1) 산업입지수급계획

(가) 주요 내용

- 인천시 산업입지 공급계획에 따르면 2020년까지 인천시 산업입지 수급 수요량(총수요) 27.642km² 중 18.853km²가 기 공급되고, 남은 수요량(추가수요) 8.789km² 중 과밀억제권역 내 수요량 1.184km²범위 내에서 남촌일반산업단지를 조성하도록 산업단지 지정계획승인(물량 0.267km²) 및 물량승인에 따른 지정계획 고시와 2016~2025년 인천광역시 산업입지 수급계획에 남촌일반산업단지가 반영됨으로써 산업단지조성 사업의 기틀이 마련됨

■ 인천광역시 산업입지 공급계획_인천시보 1291호(2012.12.24.)

〈 인천광역시 산업단지 공급계획 (2020년) 〉

(단위 : km²)

구 분	산업단지 (경제자유구역 이외)	공급예정 산업단지	비 고
총수요	27.642		
총공급	18.853		
추가수요	8.789	검단 3단계: 0.78 km ² , 강화 : 0.452 km ² , 서운 : 0.525 km ² , 서구 및 강화 : 5.848 km ² , 기타 : 1.184 km ²	

1) 검단 일반산업단지(3단계)

- 위 치 : 인천광역시 서구 오류동 일원
- 면 적 : 0.78 km²

2) 강화 일반산업단지

- 위 치 : 인천광역시 강화군 강화읍 옥림, 월곡리 일원
- 면 적 : 0.452km²

3) 서운 일반산업단지

- 위 치 : 인천광역시 계양구 서운동 일원
- 면 적 : 0.525km²

4) 서구 및 강화지역 일반산업단지(성장관리권역)

- 위 치 : 인천광역시 서구 금곡동, 오류동, 왕길동 일원, 강화군 교동면
- 면 적 : 5.848 km²

5) 기타 일반산업단지(과밀억제권역)

- 위 치 : 인천광역시 서구, 강화군외 인천지역
- 면 적 : 1.184km²

■ 인천광역시 산업입지 수급계획_(2018.01.02.)

2. 산업단지 공급계획

1) 산업단지 추가 공급규모

○ 인천광역시 산업단지 추가 공급규모

- 2016~2025년 동안 공급할 계획입지 총 면적은 2,618~6,243천㎡로, 이를 산업단지로 조성할 경우 산업용지 비율(62%)을 적용한 산업단지 추가 개발규모는 4,223천~10,069천㎡임.
- 한편, 2015년말 현재 인천광역시에 조성되어 있는 산업단지 면적은 20,859천㎡(산업시설용지 13,069천㎡)로, 2025년까지 총 25,082천~30,928천㎡의 산업단지가 조성될 계획임.

2025년까지 산업단지 개발규모	=	추가 산업단지 공급규모	-	2015년말 산업단지 조성 면적
25,082천~30,928천㎡		4,223천~10,069천㎡		20,859천㎡

2) 산업단지 추가 공급계획

○ I-FOOD PARK 산업단지

- 위치 : 서구 금곡동 457번지 일원
- 면적 : 261,700㎡(산업시설용지 : 159,593㎡)
- 사업예정기간 : 2016년~2018년(개발 중)

○ 영종항공 일반산업단지

- 위치 : 중구 운북동, 운서동 일원(경제자유구역 영종하늘도시 내)
- 면적 : 572,914㎡(산업시설용지 : 386,281㎡)
- 사업예정기간 : 2003~2020년(개발 중)

○ 인천경제자유구역 송도지구 아암물류단지

- 위치 : 연수구 송도동 300번지 일원
- 면적 : 2,625,730㎡(산업시설용지 : 1,281,485㎡)
- 사업예정기간 : 2014~2019년(개발 중)

○ 인천경제자유구역 송도국제도시 첨단산업클러스터(C)

- 위치 : 송도국제도시 11공구 일원
- 면적 : 12,452,645㎡(산업시설용지 : 1,529,645㎡)
- 사업예정기간 : 2008~2020년(개발 중)

○ 인천경제자유구역 송도지구 신항물류단지(A,B)

- 위치 : 연수구 송도동 일원
- 면적 : 9,911,645㎡(산업시설용지 : 3,136,371㎡)
- 사업예정기간 : 2007~2020년(개발 중)

○ 인천 서부 자원순환 특화단지

- 위치 : 서구 경서동 327-3번지 일원
- 면적 : 56,256㎡(산업시설용지 : 38,097㎡)
- 사업예정기간 : 2013~2020년(개발 중)

○ 남촌 에코산업단지

- 위치 : 남동구 남촌동 625-31번지 일원
- 면적 : 약 267,464㎡(산업시설용지 : 127,625㎡)
- 사업예정기간 : 2017~2021년

○ 서운일반산업단지(2단계)

- 위치 : 계양구 병방동 255-2번지 일원
- 면적 : 243,177㎡(산업시설용지 : 미정)
- 사업예정기간 : 2017~2019년

○ 인천 검단 2일반산업단지

- 위치 : 서구 오류동 1180 일원
- 면적 : 약 794,000㎡(산업시설용지 : 미정)
- 사업예정기간 : 2017~2021년

○ 인천 오류 일반산업단지

- 위치 : 서구 오류동 169-9번지 일원
- 면적 : 322,708㎡(산업시설용지 : 214,000㎡)
- 사업예정기간 : 2016년~2019년

○ 남동 도시첨단산업단지

- 위치 : 남동구 남촌동, 도림동 일원
- 면적 : 233,044㎡(산업시설용지 : 91,670㎡)
- 사업예정기간 : 미정

○ 청천농장 산업단지

- 위치 : 부평구 청천동 67-12번지 일원

■ 2019년도 산업단지 지정계획 고시_(2019.01.07.)

인천광역시 고시 제2019-1호

2019년도 산업단지 지정계획 고시

- 인천광역시 2019년도 산업단지 지정계획을 「산업입지의 개발에 관한 통합지침」 제9조의2 제6항에 따라 아래와 같이 고시합니다.

2019. 1. 7.

인천광역시장

단지명	단지 유형	지정계획 면적(천㎡)	산업용지 면적(천㎡)	사업시행자
1개소		267	127	
남촌 일반산업단지	일반	267	127	인천시 남동구, 현대엔지니어링(주)

끝.

(2) 국정운영 5개년 계획 및 인천시 정책**(가) 국정운영 5개년 계획(2017.07)**

- 전 지역이 고르게 잘사는 국가균형발전
 - 업종 고도화를 넘어 도시재생과 연계한 창업·혁신·문화·복지공간까지 아우러진 산업단지 혁신 추진
- 중앙과 지방의 상생발전과 전국이 골고루 잘사는 대한민국 실현을 위한 지역공약(인천)
 - 남동·부평·주안 등 노후 국가산업단지 구조 고도화
 - 계양 테크노밸리 등 도심형 최첨단산업단지 조성
- 일자리창출, 지역산업혁신, 지역간 양극화 완화 등 큰 틀의 국가균형발전 정책 연계 실천
- 과학기술 발전이 선도하는 4차 산업혁명
 - 4차 산업혁명을 촉발하는 초지능·초연결 기술(AI, IoT, 5G)을 확산하고 핵심기술 개발, 신산업 육성을 통해 일자리 및 성장동력을 확보
 - 4차 산업혁명을 체계적으로 대비하고 지휘할 컨트롤타워인 대통령 직속 4차 산업혁명위원회를 설치하고 기술·산업·사회·공공 등 분야별 혁신과제를 선정하여 추진
 - 4차 산업혁명을 주도할 수 있도록 소프트웨어·융합교육 확대·평생교육기반 조성 등으로 시대에 적합한 창의적 인재를 육성하고, 스타트업지원, 금융·M&A제도 개선, 공공시장 창출, 규제혁신 등을 통해 역동적 창업·벤처 생태계 조성

(나) 인천시(민선7기) 공약

- 중소기업 육성자금 1조원 시대를 개막하고 신성장 동력기업 및 전략적 육성산업 기업으로 지원대상 확대
- 계양 테크노밸리 등 도심형 최첨단산업단지 조성
- 인천 노후산단의 구조고도화 및 스마트혁신산단 개편

제3장 주민 등에 대한 의견 수렴계획

제3장 주민 등에 대한 의견 수렴계획

가. 의견수렴 계획

- 본 전략환경영향평가서 초안 공람·공고는 환경영향평가법에 의거하여 주민 등의 의견 수렴 절차에 따라 주민공람을 진행할 계획이며, 공람기간 내에 사업대상지역의 주민 등이 공람할 수 있게 할 계획임
- 한편, 인천광역시 홈페이지(www.incheon.go.kr)에 공고 및 공람 내용과 평가서 초안 요약문, 환경영향평가 정보지원시스템(www.eiass.go.kr)에 공고 및 공람 내용과 평가서 초안을 공개하여 공람할 수 있도록 하고, 관계기관(인천광역시청, 남동구청, 연수구청) 등에 평가서 초안을 비치하여 주민의견을 청취할 계획임
- 한편, 전략환경영향평가서 초안에 대한 관계기관의 의견을 수렴하기 위해 승인기관 및 협의기관 등에 보고서를 제출하여 의견을 수렴할 계획임

나. 항목 결정내용 공개

- 환경영향평가협의회 심의를 통해 결정된 전략환경영향평가항목 등은 환경영향평가법에 의거하여 인천광역시 홈페이지(www.incheon.go.kr) 및 환경영향평가 정보지원시스템(www.eiass.go.kr)에 14일간 게시하고 주민 등이 의견을 제출한 경우에는 이를 검토하여 초안에 반영할 계획임.

제4장 환경영향평가협의회 의견 수렴

제4장 환경영향평가협의회 의견 수렴

가. 환경영향평가협의회 개최

- 심의안건 : 남촌 일반산업단지 조성을 위한 도시관리계획(개발제한구역 해제) 결정(변경)
- 심의기간 : 2019년 05월 21일 ~ 05월 30일
- 심의방법 : 서면심의
- 심의내용
 - 전략환경영향평가 대상지역의 설정
 - 토지이용구상안
 - 대 안
 - 평가항목 · 범위 · 방법
 - 주민 등에 대한 의견수렴계획
 - 기 타

나. 환경영향평가협의회 구성

- 환경영향평가협의회 전체 심의위원은 총 10명(협의기관 1명, 지방환경관서 1명, 공무원 3명, 민간전문가 3명, 주민대표 1명, 시민단체 1명)으로 구성됨.

연번	구 분	소 속	직 책	성 명	의견제출	비 고
1	위원장	인천광역시 도시균형계획과	과 장	정동석	-	계획 수립기관 및 승인기관
2	위 원	환경부 환경영향평가과	환경사무관	정윤숙	제출	협의기관
3		한국환경정책 · 평가연구원	선임연구위원	이상범	제출	협의기관 추천 민간전문가
4		한강유역환경청 환경평가과	주무관	신지영	제출	지방환경관서
5		인천광역시 환경정책과	자연환경팀장	윤동구	제출	계획 수립기관 및 승인기관
6		남동구청 환경보전과	환경관리팀장	박홍순	제출	사업지역 관할 지자체
7		인천대학교	조교수	오탈근	제출	민간전문가
8		(사)환경영향평가협회	이 사	김광열	제출	민간전문가
9		남촌도림동 주민자치위원	사무국장	임태현	제출	주민대표
10		인천녹색연합	사무처장	박주희	제출	시민단체

【 환경영향평가협의회 - 공문 】

"살고 싶은 도시, 함께 만드는 인천"



인 천 광 역 시



수신 수신자 참조

(경유)

제목 전략환경영향평가 협의회 위원 위촉 및 심의요청[남촌 일반산업단지 조성 GB해제]

1. 우리 시정에 관심을 갖고 협조하여 주시는 귀하께 진심으로 감사드립니다.
2. 인천광역시 남동구에서 남촌동 625-31번지 일원 개발제한구역(이하 'GB'라 함)에 신규 일자리 창출 및 지역경제 활성화를 위해 『남촌 일반산업단지』를 조성하고자 GB해제 요청 및 전략환경영향평가 평가준비서를 제출하였습니다.
3. 이와 관련하여 전략환경영향평가를 위한 협의회를 불임1과 같이 구성·운영하고 평가준비서에 대한 협의회 심의를 아래와 같이 추진하고자 하오니, 불임2와 불임3을 2019. 5. 30.(목)까지 제출하여 주시면 대단히 감사하겠습니다.

가. 심의안건: 남촌 일반산업단지 조성을 위한 GB해제 전략환경영향평가 평가준비서

나. 심의기간: 2019. 5. 21. ~ 30.(10일)

다. 심의방법: 서면심의

- 불임 1. 협의회 구성·운영 1부
2. 협의회 위원 위촉 승낙 및 서약서 1부
 3. 협의회 심의결과 통보서 1부
 4. 전략환경영향평가 평가준비서 1부(별송). 끝.

인 천 광 역 시 장

수신자 환경부장관(환경영향평가과장), 한강유역환경청장(환경평가과장), 환경정책과장, 남동구청장(환경보전과장), 한국환경정책평가연구원 이상범, 인천대학교 오해근, 남촌도림동주민자치위원 임태현, (사)환경영향평가협회 김광열, 인천녹색연합 박주희

주무관 이진성 개발제한구역 관리담당 사문운 도시균형계획 전결 2019. 5. 21. 과장 정동석

협조자

시행 도시균형계획과-4478 (2019. 5. 21.) 접수

우 21554 인천광역시 남동구 경각로 29 (구월동) / <http://www.incheon.go.kr>전화번호 032-440-4642 팩스번호 032-440-8678 / racer007@korea.kr / 비공개(6)

"300만 인천시민과 함께 합니다. 인천시민안전보함"

다. 환경영향평가협의회 심의의견

- 환경영향평가협의회 구성에 따른 심의의견을 아래와 같이 수렴함.

위원명	심의의견	비 고
정윤숙 위 원	<input type="checkbox"/> 총괄의견 • 동 계획은 남촌 일반산업단지 조성 관련 개발제한구역(GB) 해제를 위해 도시관리계획을 변경 결정하고자 하는 것으로, 전략환경영향평가서 초안 작성 시 본 심의의견을 반영하여야 함	
	• 상위계획 및 관련계획과의 연계성 및 부합성 여부에 대해 세부적으로 기술하고, 계획의 적정성과 입지의 타당성을 분석하여야 함 ※ 평가서는 환경영향평가서등 작성 등에 관한 규정(환경부고시 제 2018-205호, '18. 12. 12)과 전략환경영향평가 업무메뉴얼(2017. 12, 환경부)을 참조하여 작성	
	<input type="checkbox"/> 항목별 결정내용에 대한 의견 1. 대상지역의 설정 • 대기질, 악취, 위생·공중보건 등 민감한 항목은 주변 정주환경 등을 고려하여 최대값을 적용하는 방안 검토 - 계획지구와 인접하여 남동국가산업단지(운영중) 및 인천남동도시첨단 산업단지(조성중)가 위치하고 있으므로, 누적영향 고려 ※ 계획지구 주변에 아파트(동측 400m, 서측 200m 이격), 뉴스테이 구역(계획중) 위치	
	2. 대 안 • 계획의 목표와 방향, 추진 전략과 방법, 수요와 공급, 위치와 시기, 토 지이용 등에 대하여 설정 가능한 대안을 No Action을 포함하여 3개 이상 설정 - 설정 대안별로 계획의 적정성, 입지의 타당성을 비교·검토하여 최 적 안 선정	
	3. 평가항목·범위·방법 등 • GB해제 필요성을 구체적으로 기술하고, 계획지구 유치업종은 해당 도시의 추진전략 업종과 미래성장 유망업종, 환경오염이 적은 업종, 업종별 입지조건 등을 종합적으로 고려하여 선정	
	• 동·식물상에 대한 조사시기, 횡수 등은 동·식물의 출현, 생육 등의 특성을 충분히 파악할 수 있도록 설정 • 계획지구내 폐수처리시설을 설치할 계획인 바, 인근 산단내·외 하·폐수처리시설 운영(예정) 및 처리실태, 여유용량 등을 파악하고, 연계처리 가능여부 등 우선 검토 • 계획지구 인근 및 주변에 남동국가산업단지 등이 운영(조성)중에 있으므로, 금회 사업규모의 적정성 및 사업 시행시 산업에 미치는 영향 등의 검토가 필요할 것으로 판단되는 바, '산업' 항목을 중점평가항목으로 조정	

위원명	심의의견	비 고
정윤숙 위 원	4. 주민 등에 대한 의견수렴계획 •환경영향 가중 문제, 환경영향 저감대책 등에 대하여 일반인들이 이해하기 쉽게 평가서 초안 요약서를 작성하여 평가서 초안과 함께 비치하고, 지역주민에게 적극적인 의견수렴 실시	
이상범 위 원	□ 총괄의견 •사업대상지는 하천 및 도로와 연접하고 있으며 동-서 방향으로 인접하여 주거지역이 위치하는 입지 특성에 따라 산업단지 유치 업종을 토대로 대기질 및 악취 영향 등을 면밀히 예측·평가하여 향후 주거시설에 대한 대기질 및 악취 영향이 발생하지 않도록 계획하여야 함	
	□ 항목별 결정내용에 대한 의견 1. 환경영향평가 대상지역의 설정 •의견 없음	
	2. 토지이용계획 대안 •금회 제시된 토지이용계획 대안(76~77쪽)은 사업대상지 입지 특성을 고려하여 산업단지 구성에 따라 예상되는 주변지역의 주거환경영향을 저감하기 위한 복합대안이 선정·비교되지 않은 것으로 판단됨. 토지이용계획 대안은 근린공원 및 동-서 방향 경계부 완충녹지만이 상이한 대안을 선정하여 비교하고 있어 금회 산업단지 구성에 따라 예상되는 주변지역 주거환경영향을 최대한 회피·저감하기 위한 대안비교로 보기 어려움. 따라서 사업시행에 따라 예상되는 주거환경영향 등을 고려하여 주변 주거시설로부터의 이격거리 확대 등 보다 환경친화적 토지이용계획 대안을 선정하여야 함	
	3. 환경영향평가 항목·범위·방법 등 가. 대기질·악취 •사업부지 주변 산업단지로 인한 대기오염물질 및 악취 발생량과 금회 사업시행에 따라 추가되는 대기오염물질 및 악취 발생량을 산정하여 누적 대기질 및 악취 영향을 면밀히 예측한 후, 이를 토대로 주변 주거시설에 예상되는 환경영향을 최대한 회피·저감하기 위한 토지이용계획을 수립하여야 함	
	나. 생태계다양성·서식지 보전 •사업부지 서측 하천과 연접한 경계부에 계획한 완충녹지를 확대하여 사업시행에 따른 생태영향을 최대한 저감할 수 있도록 토지이용계획을 수립할 필요가 있음	
	다. 인구·주거 •주변 택지개발 현황을 고려하여 본 사업 시행에 따른 주거환경영향을 인구·주거 측면에서 검토할 필요가 있음	

위원명	심의의견	비 고
이상범 위 원	4. 주민 등에 대한 의견수렴계획 •전략환경영향평가서 공고·공람에 대하여 플랜카드 설치 및 포스터 부착 등을 통하여 보다 적극적으로 주민에게 알릴 수 있도록 계획할 필요가 있음	
신지영 위 원	□ 총괄의견 •동 사업계획은 산업단지를 조성하기 위하여 개발제한구역 해제하고자 하는 것으로, 사업시행에 따른 환경적 영향, 현재의 토지이용현황, 향후 개발여건 등을 충분히 고려하여 본 계획을 추진하여야 함	
	□ 심의의견 1. 전략환경영향평가 대상지역의 설정 •대상지역의 설정은 계획시행으로 인하여 주변 환경에 영향을 미칠 것으로 예상되는 지역과 생활환경에 영향을 미칠 것으로 예상되는 지역을 최대한 포함하고, 그 범위설정 근거 또는 사유를 구체적으로 제시하여야 함 - 환경영향평가 평가범위 설정 가이드라인 등에 따라 대기, 악취, 소음·진동 평가범위를 설정하고 건강영향 항목 검토 및 평가방법 설정	
	2. 토지이용 구상안 •주변지역의 정온시설(주거지, 학교 등), 주변도로 현황 등을 고려하여 토지이용계획을 수립하여야 함	
	•생태면적률 적용지침(환경부)을 참조하여 생태면적률 목표를 설정하고 이를 달성할 수 있도록 토지이용계획을 수립하여야 함	
	3. 대 안 •계획시행에 따른 환경보전에 대한 대안은 계획을 시행하지 않았을 경우의 대안(No Action 대안)을 포함한 3개 이상 설정을 비교·제시하여 장·단점을 객관적으로 기술하고, 최종적으로 이행할 대안과 그 선정 사유를 명시 하여야 함	
	4. 평가 항목·범위·방법 •환경성평가 1~2등급지, 야생생물(특별)보호구역, 습지보호지역 등 법정 보호지역과 그 인접지역, 생태자연도 1등급지 등 개발로 인해 환경상 악영향이 우려되는 지역은 금번 개발제한구역 해제계획에서 제외하여야 함	
	•개발제한구역 해제대상 토지의 필지별 환경성평가등급 등 최근 현황자료[건축물, 농경지, 위성사진, 지형·지질, 동·식물상 등]를 제출하여야 함	
	•현황조사는 계절별 특성이 반영되도록 조사시기, 조사지점 및 횟수를 선정하되, “환경영향평가서등 작성등에 관한 규정”을 고려하여 조사 실시 - 동·식물상 조사시기, 횟수는 동·식물의 출현, 생육 등의 속성을 충분히 파악할 수 있도록 설정	

위원명	심의의견	비 고
신지영 위 원	<ul style="list-style-type: none"> •계획구역 내·외 지역에 대하여 환경영향평가 등의 항목별 영향예측을 면밀히 검토하고 그에 따른 저감대책(구역 조정, 완충녹지 등)을 마련하여야 함 	
	5. 주민 등에 대한 의견수렴계획 <ul style="list-style-type: none"> •대상지역 주민들이 공람 및 설명회 등에 적극 참여할 수 있도록 다양한 방법을 활용하여 관련사항을 적극 홍보하여야 하며 주민의견을 적극적으로 수렴하여야 함 	
	6. 기 타 <ul style="list-style-type: none"> •동 계획의 상위계획 및 관련 계획과의 연계성 부합여부 등을 검토하고 본 사업계획의 타당성 등을 구체적으로 검토·제시하여야 함 	
윤동구 위 원	<input type="checkbox"/> 총괄의견 <ul style="list-style-type: none"> •본 계획은 인천 남동구 남촌동 625-31번지 일원의 개발제한구역을 해제(267,464㎡)하여 산업용지를 공급하기 위한 사업으로, 전략환경영향평가서 작성시 상위계획(2025년 인천광역시기본계획, 2030년 인천도시 기본계획 등) 기본방향 및 상위계획과의 연계성·적정성, 입지의 타당성 등 관련계획과의 부합성 여부 등을 충분히 검토·제시하여야 함 	
	<ul style="list-style-type: none"> •환경영향평가 대상지역 범위 확대, 주거지역 등으로 부터의 조망권 확보, 대기오염으로 인한 피해예방을 위한 충분한 이격거리 확보와 완충녹지 조성이 필요하고, 추가적인 환경영향이 없도록 건강영향평가 대상물질 배출현황을 파악하여 계획의 적정성 등을 검토 제시하여야 함. 	
	<input type="checkbox"/> 심의의견 1. 전략환경영향평가 대상지역의 설정 <ul style="list-style-type: none"> •운영시 사업지구 인근 아파트 등 주거지구, 체육시설, 학교 등의 영향을 고려하여 대기질, 악취, 자연경관, 위생·공중보건 항목에 대한 영향범위를 경계지역 2km이상으로 대상지역의 범위 확대가 필요하고 	
	<ul style="list-style-type: none"> •계획지구 경계에 승기천이 있어 본 계획으로 인한 생물종의 이동과 경관적 구조 변화로 직·간접적 영향이 미칠 것으로 예상되므로 0.3km에서 1km이상으로 대상지역의 범위 확대 필요함. 	
	2. 토지이용 구상안 <ul style="list-style-type: none"> •GB의 환경평가 등급1 지역 보호, 승기천의 수원지 및 사업대상지 내 남촌 501 저수지 활용방안, 산업단지와 연수구지역의 주거지역·공원·체육시설로 부터의 스카이라인 및 조망권 확보, 경관, 로드킬, 생태통로, GB의 파편화 등 종합적으로 검토하여 토지이용계획을 수립이 필요함. 	
	<ul style="list-style-type: none"> •산업단지와 연수구 지역의 아파트 등 주거지역, 공원, 체육시설 간 충분한 이격거리 확보와 완충녹지 조성으로 대기오염으로 인한 피해가 없도록 하여야 함 	
	<ul style="list-style-type: none"> •산업단지 내 충분한 주차시설 확보가 필요함 	

위원명	심의의견	비 고
윤동구 위 원	<p>3. 대 안</p> <ul style="list-style-type: none"> •현재 상황의 문제점에 대한 충분한 검토가 필요하고, 검토결과에 대한 해결책으로 3개 이상의 대안(No Action 포함)을 마련하여 비교·검토한 후 장단점을 객관적으로 기술하고 최종적으로 이행할 대안과 그 선정 사유를 명시하여야 함. 	
	<p>4. 평가 항목·범위·방법 등</p> <ul style="list-style-type: none"> •사업지구 인근에 다수의 정온시설 등이 위치하고 있으므로 대기(악취포함), 위생·공중보건, 소음·진동 등 누적환경영향 평가를 하여야 함 	
	<ul style="list-style-type: none"> •GB해제하여 산업단지조성으로 인한 추가적인 환경영향이 없도록 건강영향평가를 실시하고 평가대상 항목은 향후 추가 발생이 예상되는 물질(비발암 물질, 발암물질)과 기존의 오염도 자료를 고려하여 선정하고 평가하여야 함 	
	<ul style="list-style-type: none"> •인접 하천(승기천)이 계획지구에 자연생태적으로 영향이 있는지(산업단지 조성에 따른 분단화, 거리효과, 장벽효과 등)를 함께 예측하고, 계획지구 동·식물조사는 계절특성을 반영하여 출현, 생육 등의 속성을 충분히 파악(4계절)할 수 있도록 조사시기, 조사횟수, 범위 등을 선정하여야 함. 	
	<ul style="list-style-type: none"> •GB 해제 후 저감방안이 현실적으로 실현 가능한지와 생활환경과 자연환경에 영향을 가중시킬 것을 평가 항목별 종합적으로 검토 필요함. 	
	<p>5. 주민 등에 대한 의견수렴계획</p> <ul style="list-style-type: none"> •「환경영향평가법」 제13조 및 같은 법 시행령 제13조의 규정에 따라 적정하게 공고·공람 및 주민설명회를 개최하고 주민의견 수렴 공고·공람 및 설명회시 동 사업에 대한 환경적인 영향과 공청회 개최 요건, 절차 등에 대하여 충분히 설명하여야 함. 	
박홍순 위 원	<p>6. 기 타</p> <ul style="list-style-type: none"> •평가서 초안요약서와 본문으로 구분하여 작성하고, 지역주민들이 충분히 이해할 수 있도록 현황도면, 그림, 사진 등을 활용하고 가급적 알기 쉬운 용어로 작성하여야 함 	
	<p><input type="checkbox"/> 총괄의견</p> <ul style="list-style-type: none"> •본 사업은 남촌 일반산업단지를 조성하기 위한 도시관리계획(GB해제) 결정 계획에 따른 전략환경영향평가 대상 사업으로 본 심의의견이 평가항목·범위 등의 결정내용에 반영되어야 하며, 관련 규정에 따라 전략환경영향평가서를 작성하여야 함. 	

위원명	심의의견	비 고
박홍순 위 원	<input type="checkbox"/> 항목별 결정내용에 대한 의견 1. 전략환경영향평가 대상지역의 설정 •본 사업특성을 고려한 대상지역의 설정은 적절한 것으로 판단되나 주민 의견 수렴 과정에서 대상지역 확대에 대한 타당한 요구가 있을 시에는 반영을 적극 검토하여야 함	
	2. 토지이용 구상안 •토지이용 구상안은 적절하다고 판단됨.	
	3. 대 안 •대안의 설정 안은 적절하다고 판단됨	
	4. 평가항목·범위·방법 등 •승기천 수환경에 미치는 영향을 예측·분석시 현장 실측자료 및 대상지역과 관련성이 있는 최신자료를 활용하는 등 충분한 자료를 확보하여 저감대책을 수립하여야 함.	
	•사업체 운영에 따른 악취오염물질 발생량의 산출근거를 명확히 제시하고 인근 거주지역에 미치는 영향을 분석하여 악취 저감 및 피해 최소화 방안을 강구하여야 함	
	5. 주민 등에 대한 의견 수렴계획 •대상지역 주민들이 공람 및 설명회 등에 적극 참여할 수 있도록 다양한 홍보방안을 마련하여 주민의견을 적극 수렴하여야 함.	
	6. 기 타 •동 심의의견을 검토·반영하고, 관련법에 관한 규정에 따라 전략환경영향평가서를 작성하여야 함.	
오태근 위 원	<input type="checkbox"/> 총괄의견 •대안 3의 설정은 적절하나 공사 중 소음, 진동, 비산먼지 등이 주변 주거지역, 산업단지, 생활환경 등에 미치는 영향을 예측하여 적절한 저감 방안을 수립하여야 함. 또한 입주가 계획된 업종별 오염물질에 대한 사전조사, 영향범위, 대처방안을 구체적으로 기술하여야 함.	
	<input type="checkbox"/> 항목별 결정내용에 대한 의견 1. 전략환경영향평가 대상지역의 설정 •사업대상지 주변의 환경평가등급은 4~5등급지로 보전가치가 없는 바, 사업범위 확장을 통해 일반산업단지로 계획한 것은 적절하다고 판단됨.	
	•대상지역의 설정은 용도에 적합하지 않는 곳, 개발제한구역 해제 등을 반영하여 적절하게 이루어짐	
	2. 토지이용 구상안 •전자부품, 컴퓨터, 영상, 음향 및 통신장비 제조업, 전기장비 제조업, 자동차 및 트레일러 제조업 등 입주가 계획된 첨단산업업종은 주변과 유사업종군으로 입주 업체간 연계·교류 유도가 가능해 보임.	
	•남동국가산업단지 연계, 승기천 수변공간과 선학경기장 체육시설, 주변 주거지와 연계성이 확보됨	

위원명	심의의견	비 고
오태근 위 원	3. 대 안 •대안3의 경우 비류대로에 접하는 산업용지 면적 증가, 승기천과 연계한 공원조성으로 시너지 효과 유도가 가능해 보임.	
	4. 평가항목·범위·방법 등 •공사 및 운영 간 발생할 수 있는 유류 유출, 오수 등으로 인한 수질오염 사고에 대비한 방재계획이 필요함. 특히 공사 시 장비로 인한 소음, 진동, 비산먼지 등이 기 조성되어 있는 주변 주거 및 산업단지, 생활환경 등에 미치는 영향을 예측하여 적절한 저감방안을 수립하여야 함.	
	•산업단지 내 연료사용, 증가된 교통량 등으로 인한 대기질 영향을 예측하고, 대기환경기준을 초과하지 않도록 토지이용계획에 반영하는 것이 바람직함	
	•남촌 산업단지에 입주하는 다양한 업종별 오염물질에 대한 사전 조사가 필요해 보이며 이에 대한 적절한 대처안도 같이 제시하는 것이 필요함. 토양, 대기, 하천(승기천 및 지류)에 대한 가능 오염원의 파악, 영향범위, 대책 등을 구체적으로 기술할 필요가 있음.	
	5. 주민 등에 대한 의견 수렴 계획 •적절함	
	6. 기 타 •의견없음	
김광열 위 원	<input type="checkbox"/> 총괄의견 •본 사업은 인천광역시 남동구 남촌동 625-31번지 일원의 개발제한구역을 해제하여 남촌 일반산업단지를 조성하고자 하는 사업으로 사업시행시 계획의 적정성 및 입지의 타당성을 충분히 검토하여 환경적 영향이 최소화 될 수 있도록 계획을 수립하여야 함	
	<input type="checkbox"/> 항목별 결정내용에 대한 의견 1. 전략환경영향평가 대상지역의 설정 •사업내용 및 특성, 주변환경 등을 고려하여 사업시행으로 영향이 예상되는 지역까지 대상지역을 설정하여야 함	
	2. 토지이용구상안 •지형 변화를 최소화하고, 사업의 특성을 살리는 공간 배치 계획을 수립하되, 공원, 녹지 등의 면적을 최대화하는 환경친화적인 토지이용계획을 수립하여야 함	
	•사업대상지 내 입주업종은 첨단산업관련 업종으로 계획하는 것이 바람직함	
	•생태면적을 적용 지침(환경부, 2016. 7)을 참고하여 생태면적을 목표를 설정하고, 이를 달성할 수 있도록 토지이용계획 수립	
	3. 대 안 •승기천과 연계토록 하여 승기근린공원과의 시너지 효과를 유도하는 대안3(승기근린공원 포함)이 적절한 것으로 판단됨	

위원명	심의의견	비 고
김광열 위 원	4. 평가항목·범위·방법 등 가. 대기질 및 악취 •사업대상지 인근에 산단이 분포하므로 대기질 및 악취유발시설 조사에 따른 영향예측 및 저감방안 마련	
	나. 수 질 •운영시 발생하는 폐수의 공공하수처리시설과의 연계성을 선검토하고, 연계처리가 불가능할 경우 폐수처리시설의 배출허용기준 적용 후 방류	
	다. 친환경적 자원순환 •사업대상지 내 지장물 철거에 따른 적절한 저감방안 수립	
	5. 주민 등에 대한 의견 수렴계획 •환경영향평가법에서 정한 절차에 따라 주민 의견을 수렴하기 바라며, 추후 민원 발생을 최소화 하여야 함	
	6. 기 타 •문헌자료 인용시 출처를 구체적으로 제시	
임태현 위 원	<input type="checkbox"/> 총괄의견 •GB해제와 관련하여 특별한 의견은 없고, 조속한 진행을 요함	
	<input type="checkbox"/> 항목별 결정내용에 대한 의견 1. 전략환경영향평가 대상지역의 설정 •적정	
	2. 토지이용구상안 •일반산단으로서 근로자들의 휴게차원과 환경 등을 고려했을 때 산업단지 중간에 녹지가 없는 계획으로 녹지공간을 확보했으면 좋겠음	
	3. 대 안 •금번에 계획을 변경하는 것이 아니고 지구단위계획시 또는 건축계획시 반영을 요함.	
	4. 평가항목·범위·방법 등 •의견없음	
	5. 주민 등에 대한 의견 수렴계획 •관련법에 의거 추진	
박주희 위 원	6. 기 타 •의견없음	
	<input type="checkbox"/> 총괄의견 •남동구에는 남동산업단지가 입지해 있고, 남촌일반산업단지뿐만 아니라 남동도시첨단산업단지가 추가로 계획되어 있음. ‘첨단산업’이라는 표현을 사용하지만, 실질적으로는 제조업 형태가 대부분인 상황에서 오염물질 배출이나 화학사고 등의 발생도 우려되는 상황임. 현재 남동산업단지 악취 문제도 지속되고 있는 상황에서 추가로 산업단지가 들어설 경우 입지 논란은 피해할 수 없음. •더군다나 현재 남동산업단지 입주율이 낮아지고 있고, 이를 타파하기 위해 구조 고도화도 계획하고 있는 상황에서 추가로 산업단지가 필요한지 여부는 꼼꼼히 따져볼 필요가 있음.	

위원명	심의의견	비 고
박주희 위 원	<ul style="list-style-type: none"> •만양 부득이하게 산업단지를 조성한다면, 주거지역과 최소한 1km이상 거리를 두고 각종 오염문제로 인한 입지갈등을 최소화 하는 것을 적극 검토해야 함. 또한 현재 인천지역 하수처리장, 소각장 등 환경기초시설이 포화상태인 만큼 대규모 개발사업에 있어서 부지 내 환경기초시설 설치하는 반드시 선행되어야 함. 더불어 에너지 수급 및 절감을 위한 시설도 배치해야 함. 	
	□ 항목별 결정내용에 대한 의견	
	1. 전략환경영향평가 대상지역의 설정	
	가. 생물다양성·서식지 보전, 지형 및 생태축의 보전, 수환경의보전	
	<ul style="list-style-type: none"> •승기천이 인접해 있는 만큼, 대상지역을 더 확대해야 함. 	
	나. 악 취	
	<ul style="list-style-type: none"> •사업계획지에 인접한 남동공단의 경우 악취로 인해 논란이 있었고, 지금도 악취가 지속되고 있음. 이러한 상황에서 추가로 산업단지를 조성한다면 악취 논란은 증폭될 것임. 이에 대상지역 설정을 확장할 필요가 있음. 	
	다. 환경기초시설의 적정성	
	<ul style="list-style-type: none"> •이미 인천의 환경기초시설은 포화상태로 추가 대규모 개발사업 시, 부지 내에 자체적인 환경기초시설을 설치하는 것이 바람직함. 	
	2. 토지이용 구상안	
박주희 위 원	<ul style="list-style-type: none"> •사업장, 산업단지와 주거시설 간 입지논란이 인천을 비롯한 전국 곳곳에서 일어나고 있고, 남동공단도 악취가 발생하고 있음. 남촌산업단지 입지 업체 대부분이 첨단산업관련 업종이라고는 하나 ‘제조업’이기 때문에 입지논란 우려가 발생할 소지가 있음. 	
	<ul style="list-style-type: none"> •부득이하게 산업단지가 들어선다면 주거지와 최소한 1km이상의 완충지역을 두는 것이 마땅함. 	
	3. 대 안	
	<ul style="list-style-type: none"> •현재 남동공단의 경우 입주율이 낮아지고 있고, 구조 고도화도 추진하고 있는 상황에서 인접지역에 추가로 산업단지가 들어선다면 지역주민들과의 갈등을 유발할 수 있음. 또한 남동공단과의 완충지역, 도심에서의 바람길 역할, 열섬현상과 미세먼지 완화 역할로서의 그린벨트가 필요하며, 제대로 기능할 수 있도록 복원, 관리하는 것이 필요함. 이에 대안 1(No Action)이 적절함. 	
	4. 평가 항목·범위·방법 등	
	<ul style="list-style-type: none"> •생물다양성·서식지 보전 관련해 최소 1년 이상의 현장조사가 필요함. •악취의 경우, 남동공단으로 인한 악취 발생 사례와 주민갈등 사례를 점검해 봐야 함. 	
	5. 주민 등에 대한 의견수렴 계획	
	<ul style="list-style-type: none"> •기존 남동공단에 더해 남촌일반산업단지 뿐만 아니라 남동도시첨단산업단지까지 추가로 계획되고 있는 상황이니만큼 찾아가는 공청회 등을 통해 남동구 주민들의 의견을 적극적으로 수렴해야 함. 	
	6. 기타(계획의 적정성 및 입지 타당성 위주로 작성)	
	•의견없음	

☑ 정윤숙 위원 - 공문



환경부

환경부
보다 나은 정책수신 인천광역시청(도시균형계획과장)
(경유)

제목 환경영향평가협의회 심의의견 일람(남촌 일반산업단지 조성)

1. 인천광역시 도시균형계획과-4478('19.5.21)호와 관련입니다.

2. 「남촌 일반산업단지 조성을 위한 도시관리계획(GB해제) 결정(변경)」에 대한 환경영향평가협의회 심의의견을 붙임과 같이 제출합니다.

붙임 : 심의의견서 1부, 공.

환경부



환경사무관 정윤숙 2019. 5. 29.
자문형
합조자
시행 환경영향평가-1391 (2019. 5. 29.) 접수 도시균형계획과-4674 (2019. 5. 29.)
우 30103 세종특별자치시 도움6로 11 환경부 / http://me.go.kr
전화번호 044-201-7299 팩스번호 044-201-7304 / c0609@me.go.kr / 비공개(5)

☑ 정윤숙 위원 - 의견(1/2)

환경영향평가협의회 심의결과 통보서

(남촌 일반산업단지 조성을 위한 도시관리계획(GB해제) 결정(변경))

□ 총괄 의견

- 동 계획은 남촌 일반산업단지 조성 관련 개발제한구역(GB) 해제를 위해 도시관리계획을 변경 결정하고자 하는 것으로, 전략환경영향평가서 초안 작성 시 본 심의의견을 반영하여야 함
- 상위계획 및 관련계획과의 연계성 및 부합성 여부에 대해 세부적으로 기술하고, 계획의 적정성과 입지의 타당성을 분석하여야 함
- ※ 평가서는 환경영향평가서등 작성 등에 관한 규정(환경부고시 제2018-205호, '18.12.12)과 전략환경영향평가 업무매뉴얼(2017.12. 환경부)을 참조하여 작성

□ 항목별 결정내용에 대한 의견

1. 대상지역의 설정

- 대기질, 악취, 위생·공중보건 등 민감한 항목은 주변 정주환경 등을 고려하여 최대값을 적용하는 방안 검토
- 계획지구와 인접하여 남동국가산업단지(운영중) 및 인천남동도시첨단산업단지(조성중)가 위치하고 있으므로, 누적영향 고려
- ※ 계획지구 주변에 아파트(동측 400m, 서측 200m 이내), 뉴스테이 구역(계획중) 위치

2. 대안

- 계획의 목표와 방향, 추진 전략과 방법, 수요와 공급, 위치와 시기, 토지이용 등에 대하여 설정 가능한 대안을 No Action을 포함하여 3개 이상 설정
- 설정 대안별로 계획의 적정성, 입지의 타당성을 비교·검토하여 최적인 선정

3. 평가항목·범위·방법 등

- GB해제 필요성을 구체적으로 기술하고, 계획지구 유치업종은 해당 도시의 추진전략 업종과 미래성장 유망업종, 환경오염이 적은 업종, 업종별 입지 조건 등을 종합적으로 고려하여 선정
- 동·식물상에 대한 조사시기, 횡수 등은 동·식물의 출현, 생육 등의 특성을 충분히 파악할 수 있도록 설정

☑ 정윤숙 위원 - 의견(2/2)

- 계획지구내 폐수처리시설을 설치할 계획인 바, 인근 산단내·외 하·폐수 처리시설 운영(예정) 및 처리실태, 여유용량 등을 파악하고, 연계처리 가능 여부 등 우선 검토
- 계획지구 인근 및 주변에 남동국가산업단지 등이 운영(조성)중에 있으므로, 급회 사업규모의 적정성 및 사업 시행시 산업에 미치는 영향 등의 검토가 필요할 것으로 판단되는 바, '산업' 항목을 중점평가항목으로 조정

4. 주민 등에 대한 의견수렴계획

- 환경영향 가장 문제, 환경영향 저감대책 등에 대하여 일반인들이 이해하기 쉽게 평가서 초안 요약서를 작성하여 평가서 초안과 함께 비치하고, 지역주민에게 적극적인 의견수렴 실시

2018. 5. 29.
심의위원 환경부 환경영향평가과 정 윤 숙 (인)

☑ 이상범 위원 - 공문



한국환경정책·평가연구원

수신 인천광역시청(도시균형계획과장)
(경유)

제목 환경영향평가협의회 검토의견 회신 (남촌 일반산업단지 조성 GB해제)

1. 귀 기관의 무궁한 발전을 기원합니다.
도시균형계획과-4478(2019.05.21) 호와 관련하여 우리 연구원에 검토의뢰함
2. 환경영향평가협의회 "남촌 일반산업단지 조성 GB해제"에 대하여 붙임과 같이 검토의견을 회신합니다.

붙임 : 남촌 일반산업단지 조성 GB해제 환경영향평가협의회 검토의견 1부, 공.

한국환경정책·평가연구원장



담당 이상범 2019. 5. 28. 본부장 2019
이행명
합조자
시행 환경평가본부-10451 (2019. 5. 28.) 접수 도시균형계획과-4666 (2019. 5. 28.)
주 - 세종시 시청대로 370 세종국책연구단지 B동 /
전화번호 044-415-7684 팩스번호 / skp@kei.re.kr / 비공개

☑ 이상범 위원 - 의견

전략환경영향평가준비서 서면심의 의견서

과업명 남촌 일반산업단지 조성 도시관리계획(개발제한구역 해제) 결정(변경)

구분	검토 의견
검토 의견	<p>□ 총괄 의견</p> <p>- 사업대상지는 하천 및 도로와 연결하고 있으며 동-서 방향으로 인접하여 주거지역이 위치하는 입지 특성에 따라 산업단지 유치 업종을 토대로 대기질 및 악취 영향 등을 면밀히 예측·평가하여 향후 주거시설에 대한 대기질 및 악취 영향이 발생하지 않도록 계획하여야 함</p> <p>□ 항목별 결정내용에 대한 의견</p> <p>1. 환경영향평가 대상지역의 설정</p> <p>- 의견 없음</p> <p>2. 토지이용계획 대안</p> <p>- 금회 제시된 토지이용계획 대안(76~77쪽)은 사업대상지 입지 특성을 고려하여 산업단지 조성에 따라 예상되는 주변지역의 주거환경영향을 저감하기 위한 복합대안이 선정·비교되지 않은 것으로 판단됨. 토지이용계획 대안은 근린공원 및 동-서 방향 경계부 완충녹지만이 상이한 대안을 선정하여 비교하고 있어 금회 산업단지 조성에 따라 예상되는 주변지역 주거환경영향을 최대한 회피·저감하기 위한 대안비교로 보기 어려움. 따라서 사업시행에 따라 예상되는 주거환경영향 등을 고려하여 주변 주거시설로부터의 이격거리 확대 등 보다 환경친화적 토지이용계획 대안을 선정하여야 함</p> <p>3. 환경영향평가 항목·범위·방법 등</p> <p>○ 대기질·악취</p> <p>- 사업부지 주변 산업단지로 인한 대기오염물질 및 악취 발생량과 금회 사업시행에 따라 추가되는 대기오염물질 및 악취 발생량을 산정하여 누적된 대기질 및 악취 영향을 면밀히 예측한 후, 이를 토대로 주변 주거시설에 예상되는 환경영향을 최대한 회피·저감하기 위한 토지이용계획을 수립하여야 함</p> <p>○ 생태계다양성·서식지 보전</p> <p>- 사업부지 서측 하천과 연결한 경계부에 계획한 완충녹지를 확대하여 사업시행에 따른 생태영향을 최대한 저감할 수 있도록 토지이용계획을 수립할 필요가 있음</p> <p>○ 인구·주거</p> <p>- 주변 택지개발 현황을 고려하여 본 사업 시행에 따른 주거환경영향을 인구·주거 측면에서 검토할 필요가 있음</p> <p>4. 주민 등에 대한 의견수렴계획</p> <p>- 전략환경영향평가서 공고·공람에 대하여 플랜카드 설치 및 포스터 부착 등을 통하여 보다 적극적으로 주민에게 알릴 수 있도록 계획할 필요가 있음</p>
	환경영향평가협의회 심의위원 소속 환경정책평가연구원 2019. 5. 28.
	생명 이상범 (서명)이 상범
	환경영향평가협의회 위원장 귀하

☑ 신지영 위원 - 공문



한강유역환경청

환경부
한강유역환경청

수신 인천광역시청(도시균형계획과장)

(경유)

제목 환경영향평가협의회 심의결과 통보서 알람[남촌 일반산업단지 조성 GB 해제]

1. 인천광역시 도시균형계획과-4478(2019. 5. 21.) 호와 관련입니다.

2. 환경영향평가법 제11조에 따라 귀 시에서 심의 요청한 "남촌 일반산업단지를 조성하기 위한 도시관리계획(개발제한구역 해제) 결정(변경)" 환경영향평가 평가준비서에 대한 심의결과 통보서를 붙임과 같이 알려드립니다.

붙임 환경영향평가협의회 심의결과 통보서 1부, 끝.

한강유역환경청장

주무관 신지영 과장 2019. 6. 10.

학승호

참조자

사철 환경평가과-6456 [2019. 6. 10.] 접수 도시균형계획과-5106 [2019. 6. 11.]

우 12902 경기도 하남시 미사강변한강로 229 한강유역환경청 / http://hg.me.go.kr

전화번호 031-790-2856 팩스번호 031-7902-829 / jyshin@me.go.kr / 비공개(5)

☑ 신지영 위원 - 의견(1/2)

환경영향평가협의회 심의결과 통보서

< 남촌 일반산업단지를 조성을 위한 도시관리계획(개발제한구역 해제) 결정(변경) >

□ 총괄 의견

- 동 사업계획은 산업단지를 조성하기 위하여 개발제한구역 해제하고자 하는 것으로, 사업시행에 따른 환경적 영향, 현재의 토지이용현황, 향후 개발예정 등을 충분히 고려하여 본 계획을 추진하여야 함

□ 심의 의견

1. 전략환경영향평가 대상지역의 설정

- 대상지역의 설정은 계획시행으로 인하여 주변 환경에 영향을 미칠 것으로 예상되는 지역과 생활환경에 영향을 미칠 것으로 예상되는 지역을 최대한 포함하고, 그 범위설정 근거 또는 사유를 구체적으로 제시하여야 함
- 환경영향평가 평가범위 설정 가이드라인 등에 따라 대기, 악취, 소음·진동 평가범위를 설정하고 건강영향 항목 검토 및 평가방법 설정

2. 토지이용 구상안

- 주변지역의 정온시설(주거지, 학교 등), 주변도로 현황 등을 고려하여 토지이용계획을 수립하여야 함
- 생태면적률 적용지침(환경부)을 참조하여 생태면적률 목표율 설정하고 이를 달성할 수 있도록 토지이용계획을 수립하여야 함

3. 대안

- 계획시행에 따른 환경보전에 대한 대안은 계획을 시행하지 않았을 경우의 대안(No Action 대안)을 포함한 3개 이상 설정을 비교·제시하여 장·단점을 객관적으로 기술하고, 최종적으로 이행할 대안과 그 선정 사유를 명시하여야 함

☑ 신지영 위원 - 의견(2/2)

4. 평가 항목·범위·방법

- 환경성평가1-2등급지, 야생생물(특별)보호구역, 습지보호지역 등 범정보호지역과 그 인접지역, 생태자연도 1등급지 등 개발로 인해 환경상 악영향이 우려되는 지역은 금번 개발제한구역 해제계획에서 제외하여야 함
- 개발제한구역 해제대상 토지의 필지별 환경성평가등급 등 최근 현황자료 [건축물, 농경지, 위성사진, 지형·지질, 동·식물상 등]를 제출하여야 함
- 현황조사는 계절별 특성이 반영되도록 조사시기, 조사지점 및 횟수를 선정 하되, "환경영향평가서등 작성등에 관한 규정"을 고려하여 조사 실시
- 동·식물상 조사시기, 횟수는 동·식물의 출현, 생육 등의 속성을 충분히 파악할 수 있도록 설정
- 계획구역 내·외 지역에 대하여 환경영향평가 등의 항목별 영향예측을 면밀히 검토하고 그에 따른 저감대책(구역 조정, 완충녹지 등)을 마련하여야 함

5. 주민 등에 대한 의견수렴계획

- 대상지역 주민들이 공람 및 설명회 등에 적극 참여할 수 있도록 다양한 방법을 활용하여 관련사항을 적극 홍보하여야 하며 주민의견을 적극적으로 수렴하여야 함

6. 기 타

- 동 계획의 상위계획 및 관련 계획과의 연계성 부합여부 등을 검토하고 본 사업계획의 타당성 등을 구체적으로 검토·제시하여야 함

2019. 6. 10.

심의위원 : 한강유역환경청 환경평가과 신지영 (인)

☑ 윤동구 위원 - 공문



인천광역시

시민참여
보다 나은 인천수신 도시균형계획과장
(경유)

제목 전략환경영향평가 협의회 심의 결과서 회신[남촌 일반산업단지 조성 GB해제]

1. 도시균형계획과-4478호(2019.5.21.)와 관련입니다.

2. 위호와 관련하여 인천광역시 남동구에서 남촌동 625-31번지 일원 개발제한구역(이하 'GB'라 함)에 신규 일자리 창출 및 지역경제 활성화를 위해 『남촌 일반산업단지』를 조성하고자 GB해제 추진에 따른 전략환경영향평가 평가준비서에 대한 심의 결과서를 붙임과 같이 회신합니다.

붙임 1. 환경영향평가 협의회 심의결과 통보서 1부.

2. 협의회 위원 위촉 승낙 및 서약서 1부(종이문서). 끝.

환경정책연구소

주무관 **최영환** 자연환경담당 윤동구 환경정책자장 2019. 5. 30.
발급호

합조지

시행 환경정책과-8052 (2019. 5. 30.) 회수 도시균형계획과-4779 (2019. 5. 30.)

우 21554 인천광역시 남동구 향각로 29, (구월동) (구월동) / http://www.incheon.go.kr/

전화번호 032-440-3532 팩스번호 032-440-8683 / cmh1483@korea.kr / 대국민 공개

"300만 인천시민과 함께 합니다. 인천시민안전보장"

☑ 윤동구 위원 - 의견(1/3)

환경영향평가협의회 심의결과 통보서

[남촌 일반산업단지를 조성하기 위한 도시관리계획(개발제한구역 해제)결정(변경)]

□ 총괄 의견

- 본 계획은 인천 남동구 남촌동 625-31번지 일원의 개발제한구역을 해제(267,464㎡)하여 산업용지를 공급하기 위한 사업으로, 전략환경영향평가서 작성시 상위계획(2025년 인천광역시기본계획, 2030년 인천도시기본계획 등) 기본방향 및 상위계획과의 연계성·적정성, 입지의 타당성 등 관련계획과의 부합성 여부 등을 충분히 검토·제시하여야 함
- 환경영향평가 대상지역 범위 확대, 주거지역 등으로 부터의 조망권 확보, 대기오염으로 인한 피해예방을 위한 충분한 이격거리 확보와 완충녹지 조성이 필요하고, 추가적인 환경영향이 없도록 건강영향평가 대상물질 배출현황을 파악하여 계획의 적정성 등을 검토·제시하여야 함.

□ 심의 의견

1. 전략환경영향평가 대상지역의 설정

- 운영시 사업지구 인근 아파트 등 주거지구, 체육시설, 학교 등의 영향을 고려하여 대기질, 악취, 자연경관, 위생·공중보건 항목에 대한 영향범위를 경제지역 2km 이상으로 대상지역의 범위 확대가 필요하고
- 계획지구 경계에 승기천이 있어 본 계획으로 인한 생물종의 이동과 경관적 구조 변화로 직·간접적 영향이 미칠 것으로 예상되므로 0.3km에서 1km 이상으로 대상지역의 범위 확대 필요함.

2. 토지이용 구상안

- GB의 환경평가 등급1 지역 보호, 승기천의 수원지 및 사업대상지 내 남촌 501 저수지 활용방안, 산업단지와 연수구지역의 주거지역·공원·체육시설로 부터의 스카이라인 및 조망권 확보, 경관, 로드킬, 생태통로, GB의 파편화 등 종합적으로 검토하여 토지이용계획을 수립이 필요함.

(3-1)

☑ 윤동구 위원 - 의견(2/3)

- 산업단지와 연수구 지역의 아파트 등 주거지역, 공원, 체육시설 간 충분한 이격거리 확보와 완충녹지 조성으로 대기오염으로 인한 피해가 없도록 하여야 함
- 산업단지 내 충분한 주차시설 확보가 필요함

3. 대안

- 현재 상황의 문제점에 대한 충분한 검토가 필요하고, 검토결과에 대한 해결책으로 3개 이상의 대안(No Action 포함)을 마련하여 비교·검토한 후 장단점을 객관적으로 기술하고 최종적으로 이행할 대안과 그 선정 사유를 명시하여야 함.

4. 평가 항목·범위·방법 등

- 사업지구 인근에 다수의 정온시설 등이 위치하고 있으므로 대기(악취 포함), 위생·공중보건, 소음·진동 등 누적환경영향 평가를 하여야 함
- GB해제하여 산업단지조성으로 인한 추가적인 환경영향이 없도록 건강영향평가를 실시하고 평가대상 항목은 향후 추가 발생이 예상되는 물질(비발암 물질, 발암물질)과 기존의 오염도 자료를 고려하여 선정하고 평가하여야 함.
- 인접 하천(승기천)이 계획지구에 자연생태적으로 영향이 있는지(산업단지 조성에 따른 분단화, 거리효과, 장벽효과 등)를 함께 예측하고, 계획지구 동·식물조사는 계절특성을 반영하여 출현, 생육 등의 속성을 충분히 파악(계절)할 수 있도록 조사시기, 조사횟수, 범위 등을 선정하여야함.
- GB 해제 후 저감방안이 현실적으로 실현 가능한지와 생활환경과 자연환경에 영향을 가중시킬 것을 평가 항목별 종합적으로 검토 필요함.

(3-2)

☑ 윤동구 위원 - 의견(3/3)

5. 주민 등에 대한 의견수렴계획

- 「환경영향평가법」제13조 및 같은 법 시행령 제13조의 규정에 따라 적정하게 공고·공람 및 주민설명회를 개최하고 주민의견 수렴 공고·공람 및 설명회시 동 사업에 대한 환경적인 영향과 공청회 개최 요건, 절차 등에 대하여 충분히 설명하여야 함.

6. 기타

- 평가서 초안요약서와 본문으로 구분하여 작성하고, 지역주민들이 충분히 이해할 수 있도록 현황도면, 그림, 사진 등을 활용하고 가급적 알기 쉬운 용어로 작성하여야 함



2019. 5.

심의위원 윤 동 구 (인)

(3-3)

☑ 박홍순 위원 - 공문

정확한 삶을 함께하는 희망찬 남동구

 남 동 구 

수신 인천광역시청(도시환경계획과장)
(경유)
제목 전략환경영향평가 협의회 위원 위촉 및 심의 결과 제출

1. 도시환경계획과-4478(2019.5.21.)호와 관련입니다.
2. 남촌 일반산업단지 조성을 위한 개발제한구역 해제 전략환경영향평가 평가준비서에 대한 심의결과를 붙임과 같이 제출합니다.

붙임 1. 협의회 위원 위촉 승낙 및 서약서 1부.
2. 협의회 심의결과 통보서 1부. 끝.

남 동 구 청 

주무관 분기상 환경관리팀장 대령 2019. 5. 30. 환경보전과장 전명
협조자 박홍순

서명 환경보전과-11504 (2019. 5. 30.) 접수 도시환경계획과-4804 (2019. 5. 31.)

우 21589 인천광역시 남동구 소래로 633, (관수동) / http://www.namdong.go.kr

전화번호 032-453-2602 팩스번호 032-453-2609 / spn10915@korea.kr / 비공개(5,6)

☑ 박홍순 위원 - 의견

- 남촌 일반산업단지 조성을 위한 도시관리계획(개발제한구역 해제) 변경결정 관련 -
전략 환경영향평가 협의회 심의결과 통보서

□ 총괄의견

○ 본 사업은 남촌 일반산업단지를 조성하기 위한 도시관리계획(GB해제) 결정 계획에 따른 전략 환경영향평가 대상 사업으로 본 심의의견이 평가항목·범위 등의 결정내용에 반영되어야 하며, 관련 규정에 따라 전략 환경영향평가서를 작성하여야 함.

□ 항목별 결정내용에 대한 의견

1. 전략 환경영향평가 대상지역의 설정

○ 본 사업특성을 고려한 대상지역의 설정은 적절한 것으로 판단되나 주민 의견 수렴 과정에서 대상지역 확대에 대한 타당한 요구가 있을 시에는 반영을 적극 검토 하여야 함.

2. 토지이용 구상안

○ 토지이용 구상안은 적절하다고 판단됨.

3. 대안

○ 대안의 설정 안은 적절하다고 판단됨.

4. 평가항목·범위·방법 등

○ 송기천 수환경에 미치는 영향을 예측 분석시 현장·실측자료 및 대상 지역과 관련성이 있는 최신자료를 활용하는 등 충분한 자료를 확보 하여 저감대책을 수립하여야 함.

○ 사업체 운영에 따른 악취오염물질 발생량의 산출근거를 명확히 제시 하고 인근 거주지역에 미치는 영향을 분석하여 악취 저감 및 피해 최소와 방안을 강구하여야 함.

5. 주민 등에 대한 의견수렴계획

○ 대상지역 주민들이 공람 및 설명회 등에 적극 참여할 수 있도록 다양한 홍보방안을 마련하여 주민의견을 적극 수렴하여야 함.

6. 기타

○ 동 심의의견을 검토·반영하고, 관련법에 관한 규정에 따라 전략환경 영향평가서를 작성하여야 함.

2019. 5. 30.
심의위원 박 홍 순 (인)

☑ 오태근 위원 - 의견(1/2)

<붙임 3>
- 남촌 일반산업단지 조성을 위한 도시관리계획(개발제한구역 해제) 변경결정 관련 -
전략 환경영향평가 협의회 심의결과 통보서

□ 총괄의견

대안 3의 설정은 적절하나 공사 중 소음, 진동, 비산먼지 등이 주변 주거지역, 산업 단지, 생활환경 등에 미치는 영향을 예측하여 적절한 저감방안을 수립하여야 함. 또한 입주가 계획된 업종별 오염물질에 대한 사전조사, 영향범위, 대처방안을 구체적으로 기술하여야 함.

□ 항목별 결정내용에 대한 의견

1. 전략 환경영향평가 대상지역의 설정

○ 사업대상지 주변의 환경평가등급은 4~5등급지로 보전가치가 없는 바, 사업별 위 확장을 통해 일반산업단지로 계획한 것은 적절하다고 판단됨.

○ 대상지역의 설정은 용도에 적합하지 않는 곳, 개발제한구역의 해제 등을 반영하여 적절하게 이루어짐.

2. 토지이용 구상안

○ 전자부품, 컴퓨터, 영상, 음향 및 통신장비 제조업, 전기장비 제조업, 자동차 및 트레일러 제조업 등 입주가 계획된 첨단산업업종은 주변과 유사업종군으로 입주 업체간 연계·교류 유도가 가능해 보임.

○ 남동국가산업단지 연계, 송기천 수변공간과 선환경기장 체육시설, 주변 주거지와 의 연계성이 확보됨.

3. 대안

○ 대안3의 경우 비류대로에 접하는 산업용지 면적 증가, 송기천과 연계한 공원 조성으로 시너지 효과 유도가 가능해 보임.

4. 평가항목·범위·방법 등

○ 공사 및 운영 간 발생할 수 있는 유류 유출, 오수 등으로 인한 수질오염 사고에 대비한 방재계획이 필요함. 특히 공사 시 장비로 인한 소음, 진동, 비산먼지 등이 기 조성되어 있는 주변 주거 및 산업단지, 생활환경 등에 미치는 영향을 예측하여 적절한 저감 방안을 수립하여야 함.

○ 산업단지 내 연료사용, 증가된 교통량 등으로 인한 대기질 영향을 예측하고, 대기환경기준을 초과하지 않도록 토지이용계획에 반영하는 것이 바람직함.

☑ 오태근 위원 - 의견(2/2)

○ 남촌 산업단지에 입주하는 다양한 업종별 오염물질에 대한 사전 조사가 필요해 보이며 이에 대한 적절한 대처안도 같이 제시하는 것이 필요함. 토양, 대기, 하천(송기천 및 지류)에 대한 가능 오염원의 파악, 영향범위, 대책 등을 구체적으로 기술할 필요가 있음.

5. 주민 등에 대한 의견수렴계획

○ 적절함

6. 기타

○

2019. 5. 23.

심의위원 오태근 

☑ 김광열 위원 - 의견(1/2)

<붙임 3>

- 남촌 일반산업단지 조성을 위한 도시관리계획(개발제한구역 해제) 변경결정 관련 -
전략 환경영향평가 협의회 심의결과 통보서

□ 총괄의견

- 본 사업은 인천광역시 남동구 남촌동 625-31번지 일원의 개발제한구역을 해제하여 남촌 일반산업단지를 조성하고자 하는 사업으로 사업시행시 계획의 적정성 및 입지의 타당성을 충분히 검토하여 환경적 영향이 최소화 될 수 있도록 계획을 수립하여야 함

□ 항목별 결정내용에 대한 의견

1. 전략 환경영향평가 대상지역의 설정
 - 사업내용 및 특성, 주변환경 등을 고려하여 사업시행으로 영향이 예상되는 지역까지 대상지역을 설정하여야 함
2. 토지이용 구상안
 - 지형 변화를 최소화하고, 사업의 특성을 살리는 공간 배치 계획을 수립하고, 공원, 녹지 등의 면적을 최대화하는 환경친화적인 토지이용계획을 수립하여야 함
 - 사업대상지 내 입주업종은 첨단산업관련 업종으로 계획하는 것이 바람직함
 - 생태면적률 적용 지침(환경부, 2016. 7)을 참고하여 생태면적률 목표를 설정 하고, 이를 달성할 수 있도록 토지이용계획 수립
3. 대안
 - 승기천과 연계토록 하여 승기근린공원과의 시너지 효과를 유도하는 대안3 (승기근린공원 포함)이 적절한 것으로 판단됨
4. 평가항목·범위·방법 등
 - 대기질 및 악취 : 사업대상지 인근에 산단이 분포하므로 대기질 및 악취유 발시설 조사에 따른 영향예측 및 저감방안 마련

☑ 김광열 위원 - 의견(2/2)

- 수질 : 운영시 발생하는 폐수의 공공하수처리시설과의 연계성을 검토하고, 연계처리가 불가능할 경우 폐수처리시설의 배출허용기준 적용 후 방류
- 친환경적 자원순환 : 사업대상지 내 지장을 철거에 따른 적절한 저감방안 수립

5. 주민 등에 대한 의견수렴계획

- 환경영향평가법에서 정한 절차에 따라 주민 의견을 수렴하기 바라며, 추후 민원 발생을 최소화 하여야 함

6. 기타

- 문헌자료 인용시 출처를 구체적으로 제시

2019. 5. 28

심의위원

김 광 열

☑ 임태현 위원 - 의견

<붙임 3>

- 남촌 일반산업단지 조성을 위한 도시관리계획(개발제한구역 해제) 변경결정 관련 -
전략 환경영향평가 협의회 심의결과 통보서

□ 총괄의견

- **수요 해제와 관련하여 특별한 의견은 없고, 조속한 진행을 바란다.**

□ 항목별 결정내용에 대한 의견

1. 전략 환경영향평가 대상지역의 설정
 - **적정**
2. 토지이용 구상안
 - **일반 산업으로서 근로자들의 휴게시설과 환경을 고려 했을때 산업단지 공간에 녹지가 없는 계획으로 녹지공간을 확보했으면 좋겠음**
3. 대안
 - **금번에 계획을 변경하는것이 아니고 자기편의 계획서로는 안됨**
4. 평가항목·범위·방법 등
 - **의견 없음**
5. 주민 등에 대한 의견수렴계획
 - **관련법에 의거 추진**
6. 기타
 -

2019.

심의위원 임 태 현

☑ 박주희 위원 - 의견(1/2)

-남촌 일반산업단지 조성을 위한 도시관리계획(개발제한구역 해제) 변경결정 관련-
전략 환경영향평가 협의회 심의결과 통보서

□ 총괄의견

- 남동구에는 남동산업단지가 입지해 있고, 남촌일반산업단지뿐만 아니라 남동도시첨단산업단지가 추가로 계획되어 있음. '첨단산업'이라는 표현을 사용하지만, 실질적으로는 제조업 형태가 대부분인 상황에서 오염물질 배출이나 화학사고 등의 발생도 우려되는 상황임. 현재 남동산업단지 악취 문제도 지속되고 있는 상황에서 추가로 산업단지가 들어설 경우 입지 논란은 피할 수 없음.
- 더군다나 현재 남동산업단지 입주율이 낮아지고 있고, 이를 타파하기 위해 구조 고도화도 계획하고 있는 상황에서 추가로 산업단지가 필요한지 여부는 꼼꼼히 따져볼 필요가 있음.
- 만약 부득이하게 산업단지를 조성한다면, 주거지역과 최소한 1km 이상 거리를 두고 각종 오염문제로 인한 입지갈등을 최소화 하는 것을 적극 검토해야 함. 또한 현재 인천지역 하수처리장, 소각장 등 환경기초시설이 포화상태인 만큼 대규모 개발사업에 있어서 부지 내 환경기초시설 설치 는 반드시 선행되어야 함. 더불어 에너지 수급 및 절감을 위한 시설도 배치해야 함.

□ 항목별 결정내용에 대한 의견

1. 전략환경영향평가 대상지역의 설정

- '생물다양성태식지 보전', '지형 및 생태축의 보전', '수환경의 보전' 항목 관련 : 승기천이 인접해 있는 만큼, 대상지역을 더 확대해야 함.
- '악취' 항목 관련 : 사업계획지에 인접한 남동공단의 경우 악취로 인해 논란이 있었고, 지금도 악취가 지속되고 있음. 이러한 상황에서 추가로 산업단지를 조성한다면 악취 논란은 증폭될 것임. 이에 대상지역 설정을 확장할 필요가 있음.
- '환경기초시설의 적정성' 항목 관련 : 이미 인천의 환경기초시설은 포화상태로 추가 대규모 개발사업 시, 부지 내에 자체적인 환경기초시설을 설치하는 것이 바람직함.

☒ 박주희 위원 - 의견(2/2)

2. 토지이용 구상안

- 사업장, 산업단지 및 주거시설 간 입지논란이 인천을 비롯한 전국 곳곳에서 일어나고 있고, 남동공단도 악취가 발생하고 있음. 남촌산업단지 입지 입체 대부분이 첨단산업관련 업종이라고는 하나 '제조업'이기 때문에 입지논란 우려가 발생할 소지가 있음.
- 부득이하게 산업단지가 들어선다면 주거지와 최소한 1km 이상의 완충지역을 두는 것이 마땅함.

3. 대안

- 현재 남동공단의 경우 입주율이 낮아지고 있고, 구조 고도화도 추진하고 있는 상황에서 인접지역에 추가로 산업단지가 들어선다면 지역주민들과의 갈등을 유발할 수 있음. 또한 남동공단과의 완충지역, 도심에서의 바람길 역할, 열섬현상과 미세먼지 완화 역할로서의 그린벨트가 필요하며, 제대로 기능할 수 있도록 복원, 관리하는 것이 필요함. 이에 대한(No Action)이 적절함.

4. 평가 항목별 위험방법 등

- 생물다양성 서식지 보전 관련해 최소 1년 이상의 환경조사가 필요함.
- 악취의 경우, 남동산단으로 인한 악취 발생 사례와 주민갈등 사례를 점검해 봐야 함.

5. 주민 등에 대한 의견수렴 계획

- 기존 남동공단에 더해 남촌일반산업단지 뿐만 아니라 남동도시첨단산업단지까지 추가로 계획되고 있는 상황이니만큼 찾아가는 공청회 등을 통해 남동구 주민들의 의견을 적극적으로 수렴해야 함.

6. 기 타(계획의 적정성 및 입지 타당성 위주로 작성)

2019. 5. 30.

심의위원 박 주

의견(2/2)

주민의견 제출서

계획명	남촌일반산업단지를 조성하기 위한 도시관리계획(개발제한구역 해제) 결정(변경) 전략환경영향평가	
위 치	인천광역시 남동구 남촌동 625-31번지 일원	
계획수립권자	인천광역시장	
의견제출자	성명	생년월일
	주소	전화번호
전략환경영향평가항목 등의 결정내용에 관한 의견		

「환경영향평가법」 제11조제5항 및 같은법 시행령 제10조제2항에 따라 전략환경영향평가항목등의 결정내용에 대한 의견을 제출합니다.

년 월 일

제출자

(서명 또는 인)

인천광역시장 귀하

인천광역시공고 제 2019 - 1246호

부동산개발업 등록말소 공고

『부동산개발업의 관리 및 육성에 관한 법률』 제15조 제2항에 따른 부동산개발업 등록말소를 다음과 같이 공고합니다.

상 호 (대표자)	등 록 말소일	등록번호	영업소 소재지	폐업사유	비고
(주)태창토건	2019. 6. 28.	인천 100004	인천시 강화군 강화읍 강화대로 200-8	기업회생에 따른 면허요건 미충족	

2019년 6월 28일

인 천 광 역 시 장

인천광역시경제자유구역청공고 제2019-126호

IFEZ 교통영향평가 심의위원 공개모집 공고

경제자유구역청에서는 「도시교통정비촉진법」 제19조(교통영향평가심의위원회의 설치) 및 동법 시행령 제13조의6(교통영향평가심의위원회의 구성 및 운영)에 의거 IFEZ 교통영향평가 심의위원회 운영을 위해 교통·도로·도시계획 분야의 전문가를 공개모집하오니 관심 있는 분들의 많은 참여를 바랍니다.

2019년 6월 28일

경제자유구역청장

1. 모집분야: 교통, 도로, 도시계획 등

2. 모집인원: 00명

3. 위원임기: 위촉일로부터 2년

4. 응모자격

가. 교통 관련(교통공학, 교통계획, 교통운영, 도시계획 등) 학과 조교수급 이상
(단, 여성은 전임강사급 이상)

나. 관련 분야 박사 학위 또는 공인기술자격 보유자(기술사 등)로 실무경력 3년 이상
다. 정부 또는 지자체 출연 연구기관에 연구위원(책임자급) 이상

라. 기타 전문지식과 실무경험이 있다고 시장이 인정하는 자

5. 제출서류

가. IFEZ 교통영향평가심의위원회 위원 지원서 1부.

※ 지원서는 붙임 양식을 참조하여 작성

나. 개인정보 제공·활용 동의서 1부.

다. 자격을 증명할 수 있는 서류(재직증명서, 경력증명서, 자격증 사본 등)

6. 서류제출

가. 제출기간: 2019.07.01.(월) ~ 07.15.(월) 18:00 까지

나. 제 출 처: 경제자유구역청 스마트시티과

다. 제출방법: 접수처에 직접 제출 또는 우편, 이메일 접수

- 주소: (우: 22004) 인천광역시 연수구 아트센터대로 175(송도동 24-4) G타워
스마트시티과

- 이메일: sunghyun811@korea.kr

- 전화: (032)453-7485

※ 단, 우편은 접수마감일 도착 분까지 유효하며, 우편접수 및 이메일 접수 시
접수여부 반드시 확인

7. 선정기준

가. 여성의 행정 참여 기회를 확대하기 위하여 여성 전문가 우대

나. 학식과 경험이 풍부한 사람으로 경력자 및 인천지역 활동자 우선 선정
(학위 및 자격증 취득년도, 경력기간, 교통관련 업무 수행기간 등)

다. 전문분야, 소속기관, 연령대 등을 고려하여 위원 선정

라. 연임기간, 타 위원회 중복여부 등을 감안하여 선정

8. 기타 참고사항

가. 제출서류에 해당되는 사항은 빠짐없이 기재하여야 하며, 접수된 서류는
일체 반환하지 않습니다.

나. 교통영향평가심의위원회는 매월 1회 이상 개최됩니다.

다. 적격자 심사 후에 위촉대상자에게만 개별 통지됩니다.

라. 기타 상세한 내용은 경제자유구역청 스마트시티과(전화 032-453-7485)로
문의하시면 상세히 안내하여 드리겠습니다.

붙임 1. IFEZ 교통영향평가심의위원회 위원 지원서 서식 1부.

2. 개인정보 제공·활용 동의서 1부.

<서식 1>

IFEZ 교통영향평가심의위원회 위원 지원서

소 속		부서명		직위(급)		사 진
성 명			지원분야	교통·도로·도시계획 등		
성 별						
생년월일						(만 세)
주 소	직 장					(우)
	자 택					(우)
연 락 처	직 장	Tel	Fax			
	휴대폰		E-mail			
학 력	기간(부터~까지)		학 교		전 공	
	최종학위논문제목					
주 요 경 력	기간(부터~까지)		소속기관		직위(급)	
					담당업무	
연 구 수 행 실 적	과제명		과제수행기관		총수행 기간	
자 격 사 항	취득일자		종 별			비고

〈서식 2〉

개인정보 제공·활용 동의서

성명		생년월일		연락처	
----	--	------	--	-----	--

본인은 IFEZ 교통영향평가심의위원회 위원 신청에 따른 개인정보 제공 및 활용에 대하여 아래와 같이 동의합니다.

2019년 월 일

동의인 : (서명 또는 인)

경제자유구역청장 귀하

【 수집하는 개인정보의 항목 】

- IFEZ 교통영향평가심의위원회 구성 및 운영 등을 위해 아래와 같은 개인정보를 수집하고자 합니다.

- 필수 항목: 성명, 성별, 생년월일, 주소, 연락처, 소속(단체), 직업, 학력, 주요경력 등

【 개인정보 수집 목적 】

- IFEZ 교통영향평가심의위원회 구성 및 운영

【 개인정보 보유 기간 】

- 정보주체 개인정보는 원칙적으로 개인정보의 수집 및 이용목적이 달성되면 지체 없이 파기합니다.

단, 다음의 정보에 대해서는 아래의 이유로 명시한 기간 동안 보존합니다.

- 보존기간: 2년(해축 시까지)
- 보존사유: 위원회 구성 및 운영과 관련된 위원정보 관리

개인정보의 수집 및 이용목적에 동의하십니까? ☐ 동의함 ☐ 동의하지 않음

【 제3자 제공 동의 】

- 귀하가 제출한 개인정보는 IFEZ 교통영향평가심의위원회 운영 관리 등으로 활용하기 위해 경제자유구역청 관계부서에 아래 내용에 따라 제공하고자 합니다.

- 정보 제공 범위: 성명, 소속(단체), 연락처
- 정보의 이용 목적: IFEZ 교통영향평가심의위원회 현황 관리
- 보유 및 이용기간: 2년(해축 시 관련 자료 삭제)

개인정보 제3자 제공에 동의하십니까? ☐ 동의함 ☐ 동의하지 않음

※ 개인정보 제공·활용 동의서를 제출하지 않을 시는 위원 선정 시 제외될 수 있습니다.

입법예고

인천광역시교육청 공고 제2019 - 183호

「인천광역시 학교환경위생정화구역 점검 등에 관한 규칙」을 개정함에 있어 그 개정 이유와 주요내용을 시민에게 미리 알려 이에 대한 의견을 구하고자 「인천광역시 교육자치법규의 입법예고에 관한 조례」에 의하여 다음과 같이 입법예고 합니다.

2019년 7월 1일

인천광역시교육감

인천광역시 학교환경위생정화구역 점검 등에 관한 규칙 전부개정규칙안 입법예고

1. 개정 이유

기존 「학교보건법」에서 규정하던 학교환경위생정화구역 관련 사항이 「교육환경보호에 관한 법률」로 제정(2016.2.3.)됨에 따라 ‘학교환경위생정화구역’이 ‘교육환경보호구역’으로 명칭이 변경되는 등 상위법령 개정에 따른 변경사항을 반영하여 정비하고자 함.

2. 주요내용

가. 제명을 변경함

「인천광역시 학교환경위생정화구역 점검 등에 관한 규칙」

→ 「인천광역시 교육환경보호구역 관리 등에 관한 규칙」

- 나. 보호구역 설정자를 교육장으로, 보호구역 관리자를 학교장으로
알기 쉽게 풀어씀.
- 다. 교육환경보호구역의 점검시기 중 학교장의 점검시기를 연 2회
이상에서 반기별 1회 이상으로 변경하여 상·하반기로 나누어
점검하도록 명확히 함.
- 라. 별지 제1호~제3호 서식을 목적에 맞게 일부 변경하여 보완함.

3. 의견제출

가. 이 규칙 일부개정안에 대하여 의견이 있는 단체 또는 개인은 2019년
7월 22일까지 다음 사항을 기재한 의견서를 제출하여 주시기 바랍
니다. (문의 : 032-420-8447)

- 1) 예고사항에 대한 의견(찬·반 여부와 그 이유)
- 2) 의견제출자의 성명(단체인 경우 단체명과 대표자명), 주소, 전화번호

나. 제출방법 : 전자우편, 우편 또는 FAX

- 1) 전자우편 : silentgirl@korea.kr
- 2) 주소 : [21554] 인천광역시 남동구 정각로 9, 인천광역시교육청
평생교육체육과
- 3) 팩스 : 032-420-8454

4. 입법예고에 따른 의견서 : 붙임1

5. 개정규칙안 : 붙임2

(붙임 1)

입법예고에 따른 의견서(서식)

민원인 인적 사항	성명		단체명	
	주소			
	전화번호		휴대전화번호	
의견내용 및 찬반여부	관련조항	의견 내용 및 그 이유		찬반 여부

행정절차법 제44조에 따라 자치법규 입법예고 안에 대하여 위와 같이 의견을 제출합니다.

2019년 7월 일

제출자: 성명 (인)

인천광역시교육감(평생교육체육과장) 귀하

(붙임 2)

인천광역시 학교환경위생정화구역 점검 등에
관한 규칙 전부개정규칙안

인 천 광 역 시 교 육 청
(평 생 교 육 체 육 과)

인천광역시 교육환경보호구역 관리 등에 관한 규칙

제1조(목적) 이 규칙은 「교육환경 보호에 관한 법률 시행규칙」 제6조에 따라 교육환경보호구역의 관리 등에 필요한 사항을 규정함을 목적으로 한다.

제2조(보호구역 점검시기) ① 「교육환경 보호에 관한 법률」(이하 “법”이라 한다) 제8조제1항의 규정에 의한 교육환경보호구역(이하 “보호구역”이라 한다)의 설정자(법 제8조제5항의 규정에 의한 교육장을 말한다. 이하 “교육장”이라 한다) 및 관리자(교육환경보호에 관한 법률 시행령 제24조제1항의 규정에 의한 학교의 장을 말한다. 이하 “학교장”이라 한다)가 보호구역 안에서의 금지행위 및 시설을 방지하기 위하여 실시하는 점검은 다음 각 호와 같다.

1. 정기 점검

가. 교육장 : 연 1회 이상

나. 학교장 : 반기별 1회 이상

2. 수시 점검

가. 보호구역의 관리상 점검이 필요하다고 판단된 때

나. 법 제9조에 따른 보호구역 안에서의 금지행위 및 시설을 위반할 우려가 있다고 판단된 때

제3조(학교장의 임무) ① 학교장은 제2조에 따라 보호구역을 점검한 결과 법 제9조를 위반한 행위 및 시설을 적발한 때에는 별지 제1호 서식에 따라 교육장에게 보고하여야 한다.

② 학교장은 「교육환경 보호에 관한 법률 시행규칙」 제6조제1항의 규정

에 따라 보호구역 내 교육환경에 대한 현황자료를 별지 제2호 서식에 따라 작성·보관하여야 한다.

제4조(교육장의 임무) ①교육장은 제2조에 따라 보호구역을 점검한 결과 법 제9조의 규정을 위반한 행위 또는 시설에 대하여 법 제10조에 따라 관계행정기관 등의 장에게 공사의 중지·제한, 영업의 정지 및 허가·인가·등록·신고의 거부·취소 등의 조치 또는 해당 시설물의 철거명령을 요청할 수 있으며, 수사기관에 고발 등의 조치를 강구하여야 한다.

② 교육장은 제1항에 따른 조치를 한 경우에는 그 결과를 별지 제3호 서식에 따라 교육감에게 보고하여야 한다.

부칙

이 규칙은 공포한 날부터 시행한다.

[별지 제1호 서식]

교육환경보호구역 내 금지행위 및 시설 적발 보고서

(기 관 명)

우○○○-○○○ 주소 / 전화() - / 전송() -
 (부서명) (부서장 직위 및 이름) (담당자 이름)

문서번호 :

시행일자 :

수 신 : ○○○교육장 발 신 : 인

제 목 : 교육환경보호구역 내 금지행위 및 시설 적발보고서

번호	행위 및 시설(상호)	업주명	소재지	학교와의 거리(m)		교육환경 저해내용	비 고
				출입문	경계선		

【기타참고사항】

[별지 제2호 서식]

교육환경보호구역 내 금지행위 및 시설 현황

[illegible]

※ 작성요령

- ① 번호 : 일련번호를 기재한다.
- ② 행위 및 시설(상호) : 업종 등을 기재하고, 상호는 있는 경우에 한한다.
- ③ 위치 및 면적 : 건물의 경우 층수 및 면적(㎡)등을 기재한다.
- ④ 학교와의 거리 : 출입문(경계선)과 금지행위 및 시설과의 거리(최단 수평거리)를 기재한다.
- ⑤ 해제 연월일 : 관할 교육지원청에 확인 후 해당되는 경우 기재한다.
- ⑥ 적·부 : 적법(해제) 또는 불법 해당란에 ○표 한다.

[별지 제3호 서식]

교육환경보호구역 내 금지행위 및 시설 조치결과 보고서

(기 관 명)

우〇〇〇-〇〇〇 주소 / 전화() - / 전송() -
(부서명) (부서장 직위 및 이름) (담당자 이름)

문서번호 :
시행일자 :
수 신 : 인천광역시교육감 발 신 : 인
제 목 : 교육환경보호구역 내 금지행위 및 시설 조치결과 보고서

학교명	업종 (상호)	업주명	소재지	학교와의 거리(m)		교육환경 저해내용	조치내용
				출입문	경계선		

【기타조치사항 등】

군·구

인천광역시미추홀구고시 제2019-72호

『인천광역시 미추홀구 도화동 377-1번지 외 5필지
주상복합 신축공사』

주택건설사업계획승인고시

‘인천광역시 미추홀구 도화동 377-1번지 외 5개 필지 주상복합 신축공사’
주택건설사업계획 신청에 대하여 「주택법」 제15조 제1항에 따라 사업계획
승인하고 같은 법 제15조 제6항에 따라 다음과 같이 고시합니다.

2019. 6. 25.

인천광역시 미추홀구청장

1. 사업명칭: 인천광역시 미추홀구 도화동 377-1번지 외 5개 필지
주상복합 신축공사
2. 사업주체: 새힘종합건설 주식회사 (대표 백덕일)
3. 사업시행위치 및 면적규모
가. 위 치 : 인천광역시 미추홀구 도화동 377-1번지 외 5개 필지
나. 대지면적 : 9,497.88㎡
다. 규 모 : 지하5층, 지상1~지상27층, 주 건축물 수 7개동
공동주택 345세대 및 부대·복리시설, 오피스텔 320호
근린생활시설(1개동), 판매시설(지하)
4. 사업시행기간 : 사업계획승인일 ~ 2022. 9. 30.
5. 의제처리사항
가. 건축법 제11조에 따른 건축허가