

초등학생 진로교육 '주니어 커리어넷' 에서 시작하세요!

(자료제공: 교육부 진로교육정책과 ☎ 044-203-6225)

- 주니어 커리어넷(www.junior.go.kr)은 초등학생만들 위한 별도 온라인 전용 진로교육 서비스를 제공하는 플랫폼입니다.

<주니어 커리어넷 메인화면>



- 주니어 커리어넷에서 제공하는 주요 서비스는 다음과 같습니다.

<주니어 커리어넷 메뉴 구성>

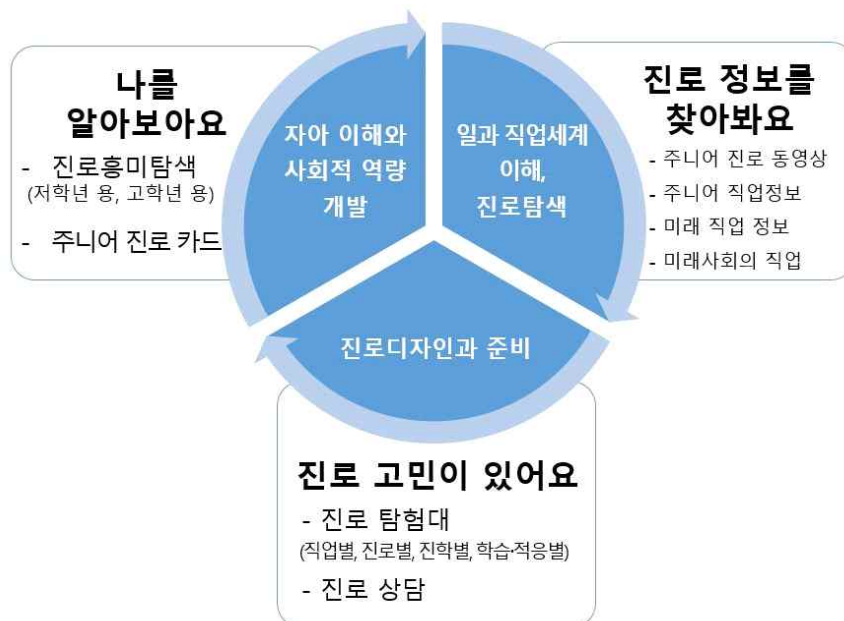

□ 나를 알아보아요 - 진로흥미탐색

- (기능) 자가진단을 통해 자신의 흥미와 적성에 대한 이해 도모
- (구성) 저학년용, 고학년용

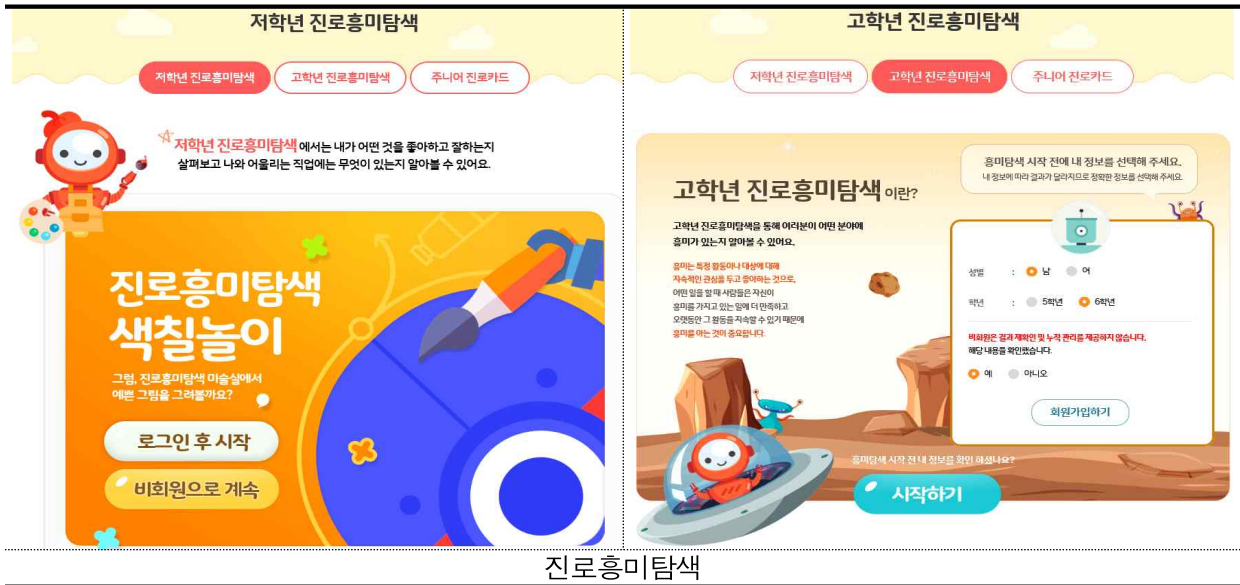

□ 나를 알아보아요 - 주니어 진로카드

- (기능) 3개의 세트로 구성된 카드를 통해, 진로와 관련된 자신의 가치관과 관심 분야 탐색
- (구성) 알쏭달쏭 카드(미래직업 트렌드), 반짝반짝 카드(진로가치), 으쓱으쓱 카드(진로효능감)

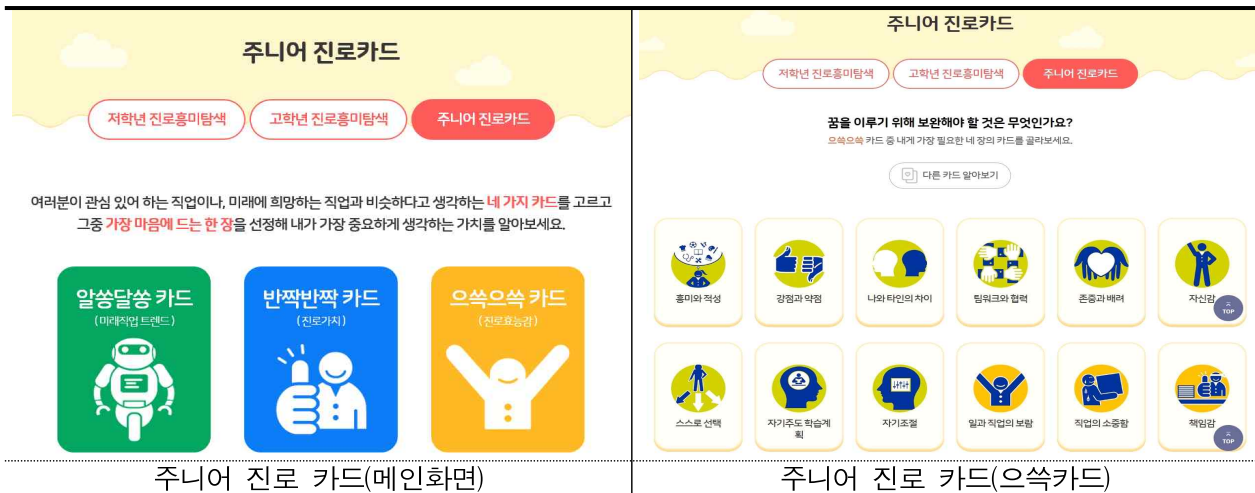

□ 진로정보를 찾아봐요

- (기능) ‘나를 알아보아요’를 통한 자기 이해를 바탕으로, 미래 사회 및 직업 세계에 대한 이해 도모
- (구성) 주니어 진로 동영상, 주니어 직업정보, 미래 직업정보, 미래사회의 직업
 - 주니어 진로 동영상 : 초등학생이 흥미를 가질 수 있는 다양한 직업 및 진로 관련 동영상 제공
 - 주니어 직업정보 : ‘진로흥미탐색’과 관련하여, 관심있는 직업에 대한 구체적인 설명 제공
 - 미래 직업 정보 : 4차 산업혁명 시대를 맞이 하여 주목받게 될 미래 직업을 테마별로 소개
 - 미래 사회의 직업 : 미래 사회의 변화와 이에 따른 직업 세계의 변화 탐색을 위한 콘텐츠 제공

<h3>주니어 진로동영상</h3> <p>주니어 진로동영상 주니어 직업정보 미래 직업정보 미래 사회의 직업</p> <p>Q 검색어를 입력해주세요. 검색</p> <p>새로운 영상 를 만나요.</p> <p>2019 해양직업의 세계 - 공무는 장보고</p> <p>2019 해양직업의 세계 - 공무는 장보고</p> <p>2019 해양직업의 세계 - 공무는 장보고</p> <p>2019 해양직업의 세계 - 공무는 장보고</p> <p>드림키즈</p> <p>방송 PD 편지 MBC 드림키즈 5회 조회수: 12041 추천수: 619</p> <p>패션 디자이너 편 MBC 드림키즈 6회 조회수: 12038 추천수: 419</p> <p>무지컬 배우 편 MBC 드림키즈 6회 조회수: 12038 추천수: 636</p> <p>재능사 편 MBC 드림키즈 10회 조회수: 15146 추천수: 708</p>	<h3>주니어 직업정보</h3> <p>주니어 진로동영상 주니어 직업정보 미래 직업정보 미래 사회의 직업</p> <p>Q 검색어를 입력해주세요. 검색</p> <p>나의 성격과 비슷하다고 생각하는 유형을 클릭하면 관련된 직업을 볼 수 있어요.</p> <p>↓</p> <p>나의 성격과 비슷하다고 생각하는 유형을 클릭하면 관련된 직업을 볼 수 있어요.</p> <p>게임테크니컬 아티스트</p> <p>상품-공간 스토리텔러</p> <p>디지털 장의사</p> <p>도시재생전문가</p>
<h3>주니어 진로 동영상</h3> <h3>미래 직업정보</h3> <p>주니어 진로동영상 주니어 직업정보 미래 직업정보 미래 사회의 직업</p> <p>미래에는 어떤 직업이 주목을 받을까요? 직업테마를 클릭하면 직업에 대한 자세한 정보를 확인할 수 있어요.</p> <p>미래직업</p> <p>로봇</p> <p>바이오</p> <p>연결</p>	<h3>주니어 직업정보</h3> <h3>미래 사회의 직업</h3> <p>주니어 진로동영상 주니어 직업정보 미래 직업정보 미래 사회의 직업</p> <p>직업세계 이해 유익-부라 알지 못하니 변화 미래 변화 예상하기 미래 직업 세계 준비</p> <p>미래 직업 세계 준비</p> <p>미래를 준비하기 위한 7가지 능력</p> <p>미국 경제발전의 원동력인 클린 에너지 기술이나 로봇에 비하여 인간이 더 나은 7가지 능력을 제시했습니다. 아래의 미래를 준비하기 위하여 이러한 능력을 갖출 필요가 있습니다.</p> <p>공감 다른 사람과 의견이나 감정 생각에 대해 이해와 존중을 갖는 능력</p> <p>창의성 새롭고 유용하고 유용한 것을 만들어내는 능력</p>

미래 직업정보

미래 사회의 직업

□ 진로고민이 있어요

- (기능) 초등학생들이 진로를 계획하고 준비함에 있어 실질적인 도움이 될 수 있는 주제별 상담사례 및 맞춤형 상담을 제공
- (구성) 진로탐험대(직업별, 진로별, 진학별, 학습·적응별), 진로 상담
 - 진로 탐험대 : 각 주제별 상담사례(질문답변) 등을 제공하여 초등생들의 진로 고민을 나누고 그에 따른 해법을 제공
 - 진로 상담 : 진로 상담 전문가로부터의 맞춤형 진로 상담 제공

진로탐험대	진로상담												
 <p>진로별</p> <p>진학별</p> <p>직업별</p> <p>학습·적응별</p> <p>탐험 가이드</p> <p>친구들! 우리는 커리어 우주에 있는 4개의 별을 탐험할 거예요. 탐험하기 전에 기지에서 필요한 장비들을 확인해 봐요. 여행 전에 짐 정리는 필수인거 아니죠?</p>	<p>진로에 대한 고민이 있나요? 진로 고민에 대해 진로상담 전문가가 답변을 해드려요.</p> <p>진로상담 신청하기</p> <p>나의 진로상담 확인하기</p> <p>Q 상담 검색</p> <p>총 63개의 상담이 있어요.</p> <table border="1"> <tr> <td>공부잘하는 비법은...?</td> <td>제가 원하던게 나왔지만 그래도 진로 상담을 받...</td> <td>안무가가 되고싶어요</td> </tr> <tr> <td>답변으로 2020-02-22</td> <td>답변으로 2020-02-13</td> <td>답변으로 2020-02-08</td> </tr> <tr> <td>제 감을 잘 모르겠어요..!</td> <td>직업 문의!!!</td> <td>제가 하고 싶은 직업은 무엇일까요..?</td> </tr> <tr> <td>답변으로 2020-02-02</td> <td>답변으로 2020-01-13</td> <td>답변으로 2019-12-25</td> </tr> </table>	공부잘하는 비법은...?	제가 원하던게 나왔지만 그래도 진로 상담을 받...	안무가가 되고싶어요	답변으로 2020-02-22	답변으로 2020-02-13	답변으로 2020-02-08	제 감을 잘 모르겠어요..!	직업 문의!!!	제가 하고 싶은 직업은 무엇일까요..?	답변으로 2020-02-02	답변으로 2020-01-13	답변으로 2019-12-25
공부잘하는 비법은...?	제가 원하던게 나왔지만 그래도 진로 상담을 받...	안무가가 되고싶어요											
답변으로 2020-02-22	답변으로 2020-02-13	답변으로 2020-02-08											
제 감을 잘 모르겠어요..!	직업 문의!!!	제가 하고 싶은 직업은 무엇일까요..?											
답변으로 2020-02-02	답변으로 2020-01-13	답변으로 2019-12-25											
진로 탐험대	진로 상담												

6·25전사자의 가족을 찾습니다.

(자료제공: 국방부유해발굴감식단 계획운영처 ☎ 02-811-6526)

국방부 유해발굴감식단
MND Agency for KIA Recovery & Identification

대한민국 국방부
Ministry of National Defense

6·25전사자의 가족을 찾습니다

전사자 신원확인을 위한 유가족 DNA 시료채취에 동참해주세요



6·25전사자 유가족 유전자(DNA) 시료채취 참여

채취대상

유가족이라고 생각하는 국민 누구나(친·외가 8촌 이내)

참여방법

- 직접방문 : 가까운 보건소·보건지소, 예비군 동대, 군병원, 전국 보훈병원, 국방부 유해발굴감식단
- 전화신청 : 1577-5625(시료채취키트 발송/방문 신청)
 - ※ 참여 시 1만원 상당의 기념품 제공, 유가족 인정 시 10만원 지급
 - ※ 보건소, 군병원 방문 채취 시 무료건강검진 제공

현역장병

소속부대 인사담당자에게 문의/신청(참여시 기념품 및 위로휴가 제공)

유해 신원확인 시 1,000만원 포상금 지급

☎ 대표전화 1577-5625 (오! 6·25)

6·25전쟁 무공훈장 주인공 찾기 캠페인

(자료제공: 육군본부 6·25무공훈장찾아주기조사단 ☎ 1661-7625)



대한민국 국방부
Ministry of National Defense

6·25전쟁 무공훈장 주인공 찾기 캠페인

우리모두가 주는 감사의 선물

1661-7625 조사단으로 전화하세요



 여러분의 참여로 56,000여 명의 호국영웅에게
국가가 약속한 훈장을 찾아드릴 수 있습니다.

대한민국을 지켜 낸 **숨은 영웅들**을 국가가 호명(呼名)합니다.

6·25 전쟁 당시에 무공훈장을 받기로 하였으나 아직 훈장을 받지 못한 56,000여 명의
영웅과 유가족을 국민 여러분과 함께 찾습니다.

기간: 2019. 7. 24.~2022. 12. 31.

국민 참여 방법

- ▶ 군번을 알고 있다면 지금 바로 조사단으로 전화하세요.(1661-7625)
 - ▶ 군번을 모르시면 먼저 가까운 행정 복지 센터(읍·면·동사무소)에 가셔서 병적을 확인하고
군번을 확인해 주세요.
- ※ 우리 동네 숨은 영웅 찾기에 적극 참여하세요.

무공 수훈자 혜택: 영예 수당 지급, 보훈 병원 진료, 국립묘지 안장 등

태극기를 달아 나라사랑을 실천합시다.

(자료제공: 행정안전부 의정담당관실 ☎ 02-2100-4077)

- 오는 8월15일은 제75주년 광복절입니다.
 - 우리 모두 나라사랑하는 마음으로 태극기를 게양합시다.
- 각 가정에서는 8.15.(토), 07:00부터 18:00까지 태극기를 달도록 합시다.
 - ※ 태극기는 「대한민국국기법」 제8조에 따라 매일·24시간 달 수 있음
- 심한 비·바람(악천후) 등으로 국기의 존엄성이 훼손될 우려가 있는 경우에는 달지 않으며, 일시적 악천후인 경우에는 날씨가 갠 후 달거나 내렸다가 다시 합니다.

《 가정에서의 태극기 게양 위치 》

- 밖에서 바라보아 대문(아파트 등 공동주택의 경우 각 세대의 난간)의 중앙이나 왼쪽에 합니다.
 - ※ 주택구조상 부득이한 경우, 태극기 다는 위치를 조정할 수 있음
 - ※ 자녀와 함께 달 경우, 안전사고가 일어나지 않도록 주의
 - ※ 아파트 등 고층건물에서는 강풍 등으로 난간 등에 단 태극기가 떨어져 사고로 이어지지 않도록 주의

《 태극기의 구입 》

- 각급 지방자치단체 민원실(시·군·구청 및 읍·면·동 주민센터 등), 인터넷우체국(www.epost.go.kr), 인터넷 태극기 판매업체 등을 통해 구입할 수 있습니다.
- 오염·훼손된 태극기는 각급 지방자치단체 민원실, 주민센터에 설치된 국기수거함에 넣어주시면 됩니다.

주민등록번호 바꿀 수 있습니다!

(자료제공: 행정안전부 주민등록번호변경위원회 ☎ 02-2100-4061)

- 신청대상 : 주민등록번호 유출로 생명·신체, 재산에 피해를 입거나
피해 우려가 있으신 분 ※ 보이스피싱, 신분도용, 가정폭력 등
- 신청방법 : 주민등록지 읍·면·동 주민센터 방문신청
- 제출서류 : 주민등록번호 유출과 피해를 입증하는 자료
※ 판결문, 사건사고사실확인원, 보호시설입소 확인서 등

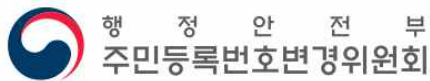

주민등록번호
뒷자리 변경으로
2차 피해에서 벗어나세요!



7월 국정홍보만화(국내 수산물 국가잔류물질검사 프로그램)

(자료제공: 문화체육관광부 여론과 ☎ 044-203-2922)

국내 수산물 국가잔류물질검사프로그램 운영



국가잔류물질검사프로그램

항생제 등 잔류물질 검사결과에 대해 원인조사, 생산자 관리를 통해 '위해 수산물' 차단 및 연도별 안전관리계획 을 수립·운영하는 프로그램

- 매년 수산물 국가잔류물질프로그램 운영계획 수립
- 위·공판장, 마트 등에서 출하·유통되는 다소비·다생산 수산물에 대해 잔류조사 실시
- 조사결과를 토대로 수산물 안전관리 정책 수립에 반영



7월 국정홍보만화(중소기업 규제, 중기부가 들고 혁파하겠습니다)

(자료제공: 문화체육관광부 여론과 ☎ 044-203-2922)

중소기업 규제, 중기부가 들고 혁파하겠습니다

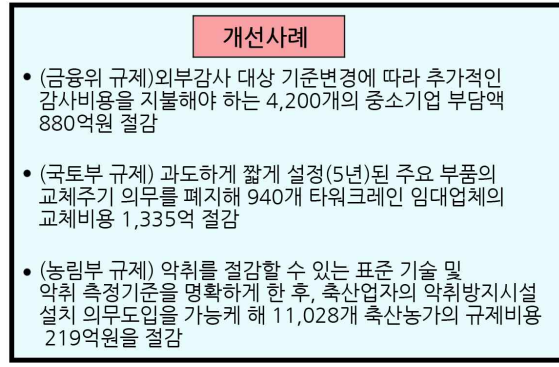
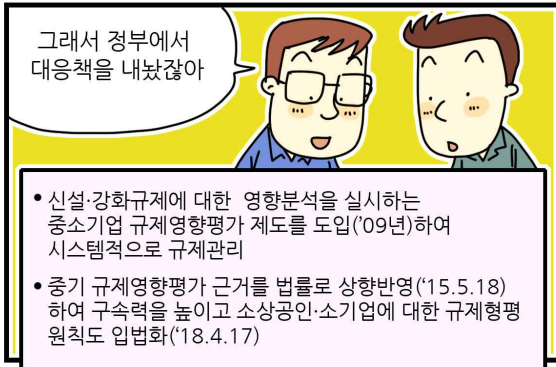

식사문화 개선 캠페인

(자료제공: 농림축산식품부 외식산업진흥과 ☎ 044-201-2157)



나를 지키는 즐거운 식생활 습관

(자료제공: 농림축산식품부 식생활소비급식진흥과 ☎ 044-201-2272)

코로나19 예방 우리, 이것만은 지켜요!



나를 지키는 즐거로운 식생활 습관!

- 국민 식생활 공통 수칙 -



1	아침밥 먹고 힘내기	5	먹기 전에 손 씻고 손으로 먹지 않기
2	골고루 알맞게 먹기	6	물을 충분히 마시고 자기 컵을 쓰기
3	같이 떠먹지 말고 덜어 먹기	7	제때 잘 먹고 꾸준히 운동하기
4	음식물을 입에 물고 말하지 않기	8	제철 우리 농산물로 면역력을 키우기

- 식생활 속 거리두기 -



가정에서

- 1 수시로 주방 환기하기
- 2 조리과 식사 전·후에 손 씻기
- 3 먹을 만큼만 1인 1상차림 하기
- 4 애완동물은 잠시 내려두기
- 5 음식물 쓰레기 제때 치우기
- 6 깨끗한 행주를 쓰고 소독하기
- 7 식사 중에는 핸드폰 놓아두기
- 8 음식물을 입에 물고 말하지 않기



학교에서

- 1 손 씻고 줄을 서기
- 2 간격을 두고 배식하기
- 3 음식을 담을 땐 말하지 않기
- 4 따로, 나란히 앉기
- 5 마스크는 식사 전까지 쓰고 있기
- 6 불필요한 대화는 하지 않기
- 7 덜어 온 음식은 남김없이 먹기
- 8 일어서기 전에 마스크를 쓰기



식당에서

- 1 일정 간격을 두고 떨어져 앉기
- 2 물수건이 아니라 비누로 손 씻기
- 3 수저는 한 사람이 손 씻고 나누어 주기
- 4 컵(잔)을 돌리거나 부딪치지 않기
- 5 앞접시와 집게로 덜어먹기
- 6 손으로 입을 가리고 말하기
- 7 식탁을 잠시 벗어날 땐는 마스크 쓰기
- 8 각자의 음식을 공유하지 않기



농림축산식품부



식생활교육국민네트워크



식생활교육OO네트워크

푸드페스타

(자료제공: 농림축산식품부 외식산업진흥과 ☎ 044-201-2170)



안심하고 먹을 수 있는 찐 맛집,

푸드페스타

'푸드페스타'는

외식 활성화와 식사문화 개선을 위해
음식점과 소비자가 참여하는 범국민 이벤트입니다.

음식점을 살리면, 우리 **농가**가 살고
농가를 살리면, 우리 **농촌**이 삽니다.



푸드페스타 참여방법



첫째. 홈페이지 회원가입하고 (www.food-festa.com)
인스타그램 팔로우하기 (@foodfesta_fufechelin)

둘째. 매일매일 바뀌는 이벤트 참여하기
좋아요 꼭! 정성 댓글 환영!

셋째. 푸드페스타 맛집에 방문후기 남기고,
나만 아는 안심맛집 소개하기!

※ 적극 참여하는 분에게 다양한 경품이 준비되어 있어요!!

✓ 친환경농산물 꾸러미 ✓ 지역사랑상품권 ✓ 농촌체험마을 숙박권 ✓ 푸드페스타 맛집 이용권



코리아 고메

(자료제공: 농림축산식품부 외식산업진흥과 ☎ 044-201-2155)





2020

코리아 고메위크

❖ 2020.07.03-07.30 ❖

전국 5개 지역 **250개 한식당의 대표메뉴를**
20% 이상 할인된 가격에 만나보세요!

| 참여 한식당
서울, 부산, 대전, 광주, 대구 250개 한식당

| 행사일정
7.3 ~ 7.30 (지역별 14일)
▪ 1차(서울): 7. 3(금) ~ 7.16(목)
▪ 2차(부산·대전): 7.10(금) ~ 7.23(목)
▪ 3차(광주·대구): 7.17(금) ~ 7.30(목)
* 코로나19 상황에 따라 추진시기는 변경가능

| 이용방법
한식포털(www.hansik.or.kr)에서 지역별 참여 한식당 확인
➔ 대표 할인메뉴 주문 ➔ 결제 시 즉시할인

| 이벤트참여 및 기타정보
네이버에서 **한식포털** 검색
한식포털 : www.hansik.or.kr
페이스북 : '한식진흥원'
인스타그램 : @hansik_official



농림축산식품부



KFPI 한식진흥원
KOREAN FOOD PROMOTION INSTITUTE

과수화상병 예방

(자료제공: 농림축산식품부 식량산업과 ☎ 044-201-2985)

6월

**과수화상병 예방을 위해
여름철 작업 시에도
수시로 소독해주세요!**

소독요령

봉지 씌우기와 여름철 전정 작업 시

- ✓ 작업자의 신발, 장갑, 가위 등은 **수시로 소독**해주세요
- ✓ 70% 알코올 또는 유효약제(치아염소산나트륨) 0.2%가 함유된 락스(일반락스 20배 희석액)에 10초 이상 담그거나 분무기로 골고루 뿌려주세요

과수화상병 증상

잎

잎이 주맥을 따라 갈변, 잎 조직이
괴사되고 붉게 마름

가지

어린 가지가 갈색으로 마르고,
끝이 시들면서 갈고리 모양

꽃

꽃이 갈변하고
세균액 누출 및 마름

열매

과실이 썩으며
세균액 누출

배 과실이 썩으며
검게 마름

의심증상이 있는지
확인해주세요.

과수화상병 의심증상 발생시

**시·군 농업기술센터,
농촌진흥청,
농림축산검역본부 및
1833-8572 (바로처리)로
신고해주세요!**

농지은행 임대수탁

(자료제공: 농림축산식품부 농지과 ☎ 044-201-1732)

직접 경작하기 어려운 농지 농지은행의 농지임대수탁사업을 이용하고 절세혜택도 누리세요!

농지은행이란?

농업인의 영농규모화·농지 이용의 효율화 등을 위해 농지를 매입하거나 고령·은퇴농 등의 농지를 임차하여 농지를 필요로 하는 농업인에게 임차 및 농지 구입자금을 융자 지원하는 제도

농지임대수탁사업이란?

농지 소유자가 직접 농사짓기 어려운 농지를 농지은행이 위탁받아 적합한 농업인을 찾아 임대하고 관리하는제도

누가 이용하면 좋을까요?

- 상속, 증여 등으로 농지를 소유하고 있지만 직접 농사짓기 어려운 분
- 농지를 임대하고 싶으나 임차자를 직접 구하기 힘든 분
- 고령·질병 등으로 영농을 은퇴하고 자 하는 분 등



무엇을 말기나요?

농지(1000㎡ 이하 소규모 농지도 수탁가능)
* 주말·체험 목적으로 취득한 농지는 제외

말기면 왜 좋을까요?

안정적 임대소득 보장
(임차료는 해당지역 임차료 수준 소유자-경작자 협의 결정)
8년 이상 위탁시 양도소득 증과세 10% 감면
(일반과세 적용)



어떻게 말기나요?

전국 한국농어촌공사 93개지사
방문신청 또는 상담전화
1577-7770

농지은행 홈페이지
(www.fbo.or.kr)에서
온라인으로 신청가능

얼마나 말기나요?

위탁기간은 5년이상
(계약종료 후 재위탁 가능)

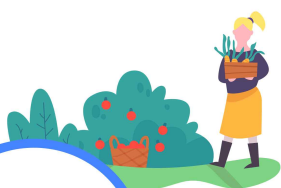

여성농업인 생활수기 공모전

(자료제공: 농림축산식품부 농촌여성정책팀 ☎ 044-201-1544)

제4회 여성농업인 생활수기 공모전

공모기간

2020.6.15~8.31



- 공모주제**
- 여성농업인의 농촌에서 일상과 역경 극복 사례
 - 귀농·청년 여성농업인의 농촌생활 적응기
 - 다문화 여성의 농업·농촌 이야기

- 공모자격** 여성농업인
※ 농업에 종사하는 여성이라면 누구나 공모 가능

- 응모형식** 자유로운 형식
- 규격: A4 3매 이상 6매 이하, 단 다문화 여성은 2매 이상 (신명조, 글씨크기 10), 200자 원고지 기준 30~60매
 - 제목, 성명, 연락처, 주소, 핸드폰 번호 반드시 기재
 - 사진 별도 첨부(jpg형식으로 인물사진 및 소재와 관련된 사진 4~5장)

- 응모방법** 이메일 접수(sugi@agrinet.co.kr)

- 시상금**
- 대상: 1명, 300만원(농림축산식품부 장관상)
 - 우수상: 5명, 각 100만원(농협중앙회 회장상)
 - 장려상: 14명, 각 50만원(한국농어민신문사 사장상)
 - *부문별 시상

수상작 발표 2020.9월 중

유의사항

- *접수된 응모작은 반환되지 않으며, 모든 법적책임은 응모자에게 있음
- *수상작으로 선정된 이후라도 표절 등 부적격으로 판명될 경우에는 수상 취소 및 시상금을 환수할 수 있음

주최 농림축산식품부

주관 한국농어민신문

2020 구제역 방역 홍보 공모전

(자료제공: 농림축산식품부 구제역방역과 ☎ 044-201-2532)

2020 구제역 방역 홍보 공모전

동영상
카드뉴스
웹툰

접수기간

2020. 7. 16(목) 09:00
~ 9. 15(화) 18:00

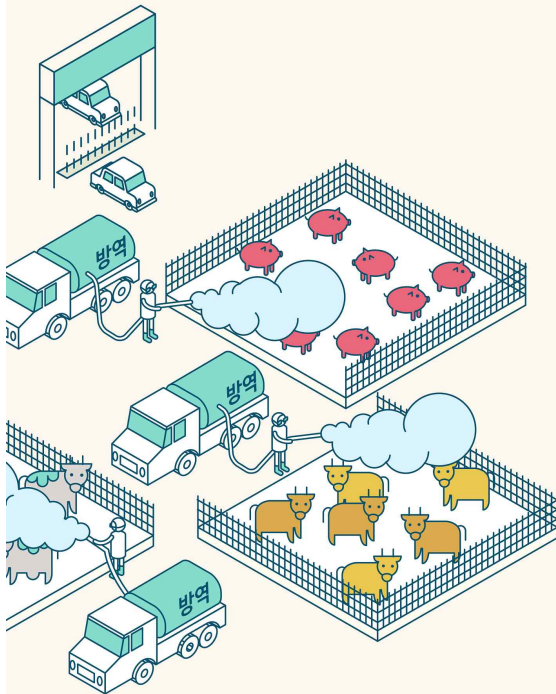

 농림축산식품부

공모자격

전 국민 누구나(개인 또는 4인 이내 팀) * 단, 1인(팀)당 1점 제출, 중복 제출 불가

공모일정

- 접수기간 : 2020년 7월 16일(목) 9시 ~ 9월 15일(화) 18시
- 심사 : 2020년 9월 17일(목) 1차 심사, 9월 23일(수) 2차 심사
- 수상작 발표 : 2020년 9월 25일(금) 10시
- * 수상자는 농림축산식품부 홈페이지 게재 및 개별통보, 시상식 일시/장소는 별도 통보

공모주제

- 올바른 구제역 백신접종 요령
- 축산농가 소독 등 차단방역 요령
- 축산농가 외국인근로자 관리요령
- 구제역 방역 관련 기타 주제
- * 상기 세부 주제 중 택1

공모부문 및 공모규격

부문	작품규격	파일 형식	출품방식	기타사항
동영상	1~3분 이내	wmv, mp4, avi	(해상도) 1280*720 pixel (크기) 200MB 이하	- 수상작은 추후 원본파일 제출 필수
카드뉴스	뉴스 인포그래픽 등 자유형식 5~10장	jpg, jpeg, png	(해상도) 700*700 pixel	- 파일명 형식 : 2020구제역 방역 홍보 공모전_성명(대표자)
웹툰	표지포함 5~10컷 이내	jpg, jpeg, png	(해상도) 300pixel 이상 (크기) 20MB 이하	- 농림축산식품부 로고 삽입 필수

시상내역 총 상금 900만원

구분	동영상	카드뉴스	웹툰
최우수상	총 1점(정관상, 상금 300만원)		
우수상	1점(상금 100만원)	1점(상금 100만원)	1점(상금 100만원)
장려상	2점(상금 50만원)	2점(상금 50만원)	2점(상금 50만원)

제출방법

온라인제출 (이메일 : ryu1328@korea.kr)

※ 필요시 우편 접수 : 참가신청서 원본 및 출품작 파일 저장 USB제출

(접수처 : 우)30110 세종특별자치시 다솜2로 94 농림축산식품부 방역정책국 구제역방역과)

제출 목록

- 출품작 1점
- 공모전 참가신청서
- 공모전 참가 서약서 및 개인정보 수집·이용 동의서
- 사용권한 동의서

유의사항

- 1인(팀)당 1점 제출 가능하며, 중복응모는 불가능함
- 기준에 충족되지 않은 신작이어야 하며, 순수한 창작물이 아닌 모방, 표절, 대리 작성된 작품으로 밝혀질 경우 심사에서 제외되며, 수상 이후에 이 같은 사실이 밝혀질 경우 취소됨
- 응모 작품은 저작권에 문제가 없어야 하며 심사·선정 이후 표절, 복제 등으로 저작권을 침해한 응모작은 수상이 취소되며, 분쟁 발생 시 응모자가 책임을 전적으로 부담함
- 응모작품은 수상여부와 관계없이 반환하지 않으며, 출판·전시·교육·홍보 등 공익적 목적으로 이용할 수 있음. 이 경우 수상작을 있는 그대로 이용하는 것 이외 2차적 저작물로 작성하여 이용하는 것을 포함함
- 심사는 비공개로 진행되며, 당선작이 없다고 판단될 경우 당선작을 선정하지 않을 수 있음

문의사항

농림축산식품부 구제역방역과 류나라 (☎ 044-201-2543)

평일 9:00 ~ 18:00 운영(주말 및 공휴일 제외)

7월 제철 농산물 홍보

(자료제공: 농림축산식품부 식생활소비급식진흥과 ☎ 044-201-2274)

제철은 7월의 지금
모두 옳다



피서지 대표과일

수박

○ 여름철 원기 회복, 수박

아삭아삭한 식감과 청량한 달콤함으로 여름철 화채에 빠지지 않고 들어가는 수박은 리코펜이 함유되어 염증을 예방하고 면역력을 높여주며, 혈당저하에 효과가 있다. 또한 수박 씨 속에는 풍부한 단백질과 불포화지방산이 함유되어 콜레스테롤을 예방한다. 코로나로 인해 비록 계곡이나 바다에는 갈 수 없지만 피서지 대표 과일인 수박과 함께 한다면 집에서도 바캉스의 기분을 느낄 수 있을 것이다.

○ 고르는 법과 수박 레시피

줄무늬 수박은 무늬가 선명하고 꼭지가 살짝 들어가 있는 것을 고르는 것이 좋다.



수박 화채



수박 주스



수박 깍두기

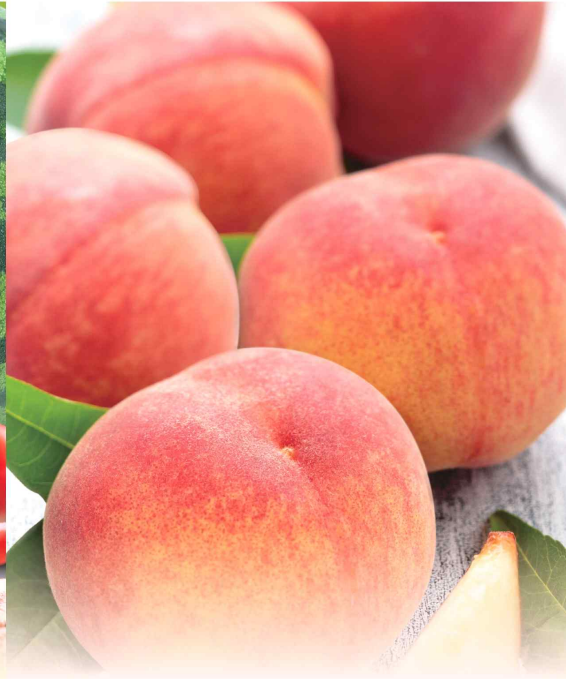

새콤달콤

복숭아

○ 먹을수록 고와지는 피부, 복숭아

한 입 베어 물면 달콤한 과즙이 입 안 가득 퍼지며, 황홀함을 선사하는 복숭아. 복숭아에는 수분과 비타민이 다량 함유되어 다이어트와 피부 건강에 도움을 준다. 또한 각종 당류와 필수아미노산은 피로를 회복하도록 도와준다. 이 밖에도 복숭아의 새콤한 맛을 내는 유기산은 니코틴을 제거하는 효과도 있기 때문에 흡연자들이라면 자주 먹는 습관을 들이는 것이 좋다.

○ 보관법과 복숭아레시피

복숭아는 신문지에 싸서 바람이 잘 통하는 실내에 보관할 경우 보관기간을 연장할 수 있다.



복숭아 잼



복숭아 아이스티



복숭아 초고추장

에너지바우처로 시원한 여름 보내세요!

(자료제공: 산업통상자원부 자원안보정책과 ☎ 044-203-5252)

- 에너지바우처는 에너지이용 소외계층의 **냉·난방** 지원을 위해 **전기, 도시가스, 지역난방, 등유, LPG, 연탄**을 구입할 수 있도록 지원하는 제도입니다.
- 여름 바우처 사용기간은 **2020년 7월 1일~9월 30일까지**이며, 전기요금 차감으로 사용할 수 있습니다. * 사용기간에 발행되는 고지서 기준

구분	1인 가구	2인 가구	3인 이상 가구	지원내용
여름 바우처	7,000원	10,000원	15,000원	·요금차감(전기)
겨울 바우처	88,000원	124,000원	152,000원	·요금차감(전기, 도시가스, 지역난방 중 1개) ·국민행복카드(등유, LPG, 연탄, 전기, 도시가스)
총 지원금액	95,000원	134,000원	167,000원	·총 지원금액으로 월별 지원금액 아님

* 여름 바우처 사용 후 잔액은 겨울 바우처로 사용할 수 있음

** **고지서**를 통한 요금차감은 **사용기간내에 발행**되는 고지서 기준

- 신청은 **2020년 12월 31일까지** 주민등록상 거주지 읍·면·동 행정복지센터에서 가능하니, 아직 에너지바우처를 발급받지 못한 대상자분은 서둘러 신청하시기 바랍니다.
- 에너지바우처 신청대상은 「소득기준」과 「가구원특성기준」을 모두 충족하는 가구입니다.

구분	내용
소득기준	국민기초생활보장법상 생계급여 또는 의료급여 수급자
가구원특성기준	주민등록표상의 수급자(본인) 또는 세대원 이 다음 어느 하나에 해당 노인 주민등록기준 1955.12.31.이전 출생자 영유아 주민등록기준 2014.01.01.이후 출생자 장애인 장애인복지법에 따라 등록된 장애인 임산부 임신 중이거나 분만 후 6개월 미만인 여성 중증질환자, 희귀질환자, 중증난치질환자 국민건강보험법시행령에 따른 중증질환 「본인일부부담금 산정특례에 관한 기준」 [별표3], 희귀질환[별표4], 중증난치질환[별표4의 2]을 가진 사람 한부모가족, 소년소녀가정(가정위탁보호 아동 포함)

* 지원제외대상 : 보장시설 수급자, 가구원 모두가 3개월 이상 장기입원 중인 것이 확인된 수급자

* 다음의 경우, 겨울 바우처 지원 불가 : 긴급복지지원법에 따라 '20년 10월 이후 동절기 연료비를 지원받은 수급자, '20년 등유나눔카드 또는 연탄쿠폰을 발급받은 자

- 겨울 바우처 사용기간은 **2020년 10월 14일~2021년 4월 30일까지**이며, 요금차감과 국민행복카드로 사용할 수 있습니다.

<붙임> 에너지바우처 홍보자료

여름을 시원하게 겨울을 따뜻하게!

에너지바우처

에너지 취약계층이 전기, 도시가스, 지역난방, 동유, LPG, 연탄을 구입할 수 있도록 지원하는 제도입니다

한국에너지공단

5월 27일부터
신청하세요

신청장소
주인등복상 거주지 읍·면·동 행정복지센터

신청기간
2020년 5월 27일~12월 31일

신청대상
국민기초생활보장대상
성계 또는 의료급여수급가구 등
노인, 영유아, 장애인, 임산부,
중증·희귀·중증난치질환자,
한부모가족, 소년소녀가장
(가정위탁보호 아동 포함)
있는 가구

사용안내

구분	사용기간	사용비율
여름 바우처	2020년 7월 1일 2020년 9월 30일	공급가격(한계)
겨울 바우처	2020년 10월 14일 2021년 4월 30일	공급가격 (연간 도시가스, 지역난방 등 1회) 연간 최대 7회 (연간 LPG, 연탄 한도 초과불가)

바우처 금액

구분	1인 가구	2인 가구	3인 이상 가구
여름	7,000원	10,000원	15,000원
겨울	60,000원	120,000원	152,000원
총액	67,000원	130,000원	167,000원

에너지바우처 콜센터 ☎1600-3190
홈페이지 www.energyv.or.kr

산업통상자원부 한국에너지공단

65세 어르신 폐렴구균 예방접종

(자료제공: 질병관리본부 예방접종관리과 ☎ 043-719-8397~8399)

▶ 65세 이상 어르신은 폐렴구균으로 인한 침습성 폐렴구균 감염증* 예방을 위해 올해엔 가까운 병·의원에서 폐렴구균 예방접종을 맞으세요!!!

* 균혈증을 동반한 폐렴, 뇌수막염, 심내막염 등

※ 폐렴은 국내 사망 원인 중 3위(10만명당 45.4명, 2018년 기준)

□ 어르신 폐렴구균 국가예방접종 지원사업

○ 접종대상: 65세 이상 어르신(1955. 12. 31. 이전 출생자)

* 65세 이상 어르신 중 23가 다당 백신(PPSV23) 을 한번도 접종하지 않은 어르신

○ 접종기관: 지정 의료기관* 및 보건소

* 예방접종도우미 누리집(<https://nip.cdc.go.kr>) 또는 이동통신 애플리케이션

○ 지원내용: 23가 다당 백신(PPSV23), 1회 무료접종



예방접종 시 주의사항

- 안전한 예방접종을 위해 접종기관 방문 전 유선으로 사전예약하시기 바랍니다.
- 방문시 반드시 마스크 착용 등 개인위생을 준수하여 주시기 바랍니다.
- 건강 상태가 좋은 날 예방접종을 받으시길 바랍니다.
- 기저질환이 있는 어르신께서는 백신선택(다당 백신 또는 단백결합 백신) 및 접종시기 등에 대해 주치의와 먼저 상담하시기 바랍니다.
- 접종 후 15~30분간 접종기관에 머무르면서 이상반응 발생 여부를 관찰한 후 귀가합니다.
- 접종 받은 부위는 청결하게 유지합니다.
- 접종 당일은 반나절 이상 충분히 쉬고, 접종 후 2~3일간 몸 상태를 주의 깊게 살피며, 음주나 지나친 운동은 금합니다.

건강한 여름나기를 위한 폭염대비 건강수칙

(자료제공: 질병관리본부 미래질병대비과 ☎ 043-719-7264)

건강한 여름나기 이렇게 준비하세요!



물 자주 마시기

- 갈증을 느끼지 않아도 규칙적으로 자주 물 마시기
- * 신장질환자는 의사와 상담 후 섭취



시원하게 지내기

- 샤워 자주 하기
- 외출 시 햇볕 차단하기 (양산, 모자)
- 헐렁하고 밝은 색깔의 가벼운 옷 입기



더운 시간대에는 휴식하기

- 가장 더운 시간대 (낮12시~오후 5시)에는 휴식하기
- * 갑자기 날씨가 더워질 경우, 건강상태를 살피며 활동강도 조절하기



매일 기온 확인하기

- 매일 기온, 폭염특보 등을 확인하여 폭염 시 야외활동 자제하기

<코로나19 상황에서의 온열질환 예방하기>

- 실외에서 사람 간 2m 거리두기 가능하다면 마스크 벗기
- 냉방기구 사용할 때 최소 2시간 마다 환기하기
- * 바람의 세기를 낮추고, 사람의 몸에 직접 닿지 않게 하기

고령자의 유료방송 가입 시 유의해야 할 사항

(자료제공: 방송통신위원회 방송시장조사과 ☎ 02-2138-1532)

어르신 유료방송 정확하고 안전하게 가입하기

유료방송 가입 시 꼭 확인해야 할 3가지!

1. 월 총 요금 확인	2. 계약기간 확인	3. 명확한 가입동의
 다시보기 월정액 영화 무제한 설치비 0만원 별도 1회 청구 총 요금 29,700원 [부가세, 임대료 포함]	 20년 6월 3일 ~ 23년 6월 2일 [3년간]	 괜찮아요 (X) 알겠어요 (X) 가입할게요! (O)



상세내역은 반드시 한 번 더 확인해주세요!

 방송통신위원회
  LG HelloVision
  OLIVE
  CMB
  KBS
  KBS2
  KBS3
  KBS4
  KBS5
  KBS6
  KBS7
  KBS8
  KBS9
  KBS10
  KBS11
  KBS12
  KBS13
  KBS14
 KBS15
 KBS16
 KBS17
 KBS18
 KBS19
 KBS20
 KBS21
 KBS22
 KBS23
 KBS24
 KBS25
 KBS26
 KBS27
 KBS28
 KBS29
 KBS30
 KBS31
 KBS32
 KBS33
 KBS34
 KBS35
 KBS36
 KBS37
 KBS38
 KBS39
 KBS40
 KBS41
 KBS42
 KBS43
 KBS44
 KBS45
 KBS46
 KBS47
 KBS48
 KBS49
 KBS50
 KBS51
 KBS52
 KBS53
 KBS54
 KBS55
 KBS56
 KBS57
 KBS58
 KBS59
 KBS60
 KBS61
 KBS62
 KBS63
 KBS64
 KBS65
 KBS66
 KBS67
 KBS68
 KBS69
 KBS70
 KBS71
 KBS72
 KBS73
 KBS74
 KBS75
 KBS76
 KBS77
 KBS78
 KBS79
 KBS80
 KBS81
 KBS82
 KBS83
 KBS84
 KBS85
 KBS86
 KBS87
 KBS88
 KBS89
 KBS90
 KBS91
 KBS92
 KBS93
 KBS94
 KBS95
 KBS96
 KBS97
 KBS98
 KBS99
 KBS100
 KBS101
 KBS102
 KBS103
 KBS104
 KBS105
 KBS106
 KBS107
 KBS108
 KBS109
 KBS110
 KBS111
 KBS112
 KBS113
 KBS114
 KBS115
 KBS116
 KBS117
 KBS118
 KBS119
 KBS120
 KBS121
 KBS122
 KBS123
 KBS124
 KBS125
 KBS126
 KBS127
 KBS128
 KBS129
 KBS130
 KBS131
 KBS132
 KBS133
 KBS134
 KBS135
 KBS136
 KBS137
 KBS138
 KBS139
 KBS140
 KBS141
 KBS142
 KBS143
 KBS144
 KBS145
 KBS146
 KBS147
 KBS148
 KBS149
 KBS150
 KBS151
 KBS152
 KBS153
 KBS154
 KBS155
 KBS156
 KBS157
 KBS158
 KBS159
 KBS160
 KBS161
 KBS162
 KBS163
 KBS164
 KBS165
 KBS166
 KBS167
 KBS168
 KBS169
 KBS170
 KBS171
 KBS172
 KBS173
 KBS174
 KBS175
 KBS176
 KBS177
 KBS178
 KBS179
 KBS180
 KBS181
 KBS182
 KBS183
 KBS184
 KBS185
 KBS186
 KBS187
 KBS188
 KBS189
 KBS190
 KBS191
 KBS192
 KBS193
 KBS194
 KBS195
 KBS196
 KBS197
 KBS198
 KBS199
 KBS200
 KBS201
 KBS202
 KBS203
 KBS204
 KBS205
 KBS206
 KBS207
 KBS208
 KBS209
 KBS210
 KBS211
 KBS212
 KBS213
 KBS214
 KBS215
 KBS216
 KBS217
 KBS218
 KBS219
 KBS220
 KBS221
 KBS222
 KBS223
 KBS224
 KBS225
 KBS226
 KBS227
 KBS228
 KBS229
 KBS230
 KBS231
 KBS232
 KBS233
 KBS234
 KBS235
 KBS236
 KBS237
 KBS238
 KBS239
 KBS240
 KBS241
 KBS242
 KBS243
 KBS244
 KBS245
 KBS246
 KBS247
 KBS248
 KBS249
 KBS250
 KBS251
 KBS252
 KBS253
 KBS254
 KBS255
 KBS256
 KBS257
 KBS258
 KBS259
 KBS260
 KBS261
 KBS262
 KBS263
 KBS264
 KBS265
 KBS266
 KBS267
 KBS268
 KBS269
 KBS270
 KBS271
 KBS272
 KBS273
 KBS274
 KBS275
 KBS276
 KBS277
 KBS278
 KBS279
 KBS280
 KBS281
 KBS282
 KBS283
 KBS284
 KBS285
 KBS286
 KBS287
 KBS288
 KBS289
 KBS290
 KBS291
 KBS292
 KBS293
 KBS294
 KBS295
 KBS296
 KBS297

등받이가 경사진 바운서, 요람 등에서 아기를 재우지 마세요!

(자료제공: 공정거래위원회 한국소비자원 정보교육국 ☎ 043-880-5744)

**등받이가 경사진 바운서,
요람 등에서 아기를
재우지 마세요**



소비자 피해는
1372소비자상담센터
(국번없이 1372)로
전화하세요!

열린소비자포럼
행복드림

**경사진 요람에서의
수면은 질식사사고로 이어질 수 있어요**

경사진 요람 9개 제품의 등받이 각도를 측정한 결과,



14도~66도 수준

국내기준은 충족했지만
수면 시 질식사사고를 일으킬
우려가 있는 수준이에요

이중 8개 제품*은 수면 또는 수면을 연상시키는 광고를 하고 있어
소비자가 잘못 사용해 안전사고 발생 우려가 있어요

* 해당 제품을 수입 판매한 6개 업체 모두 수면을 위한 유아용 침대가 아님을 밝혔으며,
수면과 관련된 표시 광고는 수정·삭제할 예정임을 확인함.

열린소비자포럼
행복드림

**유아용 침대 관련
국내 안전기준 강화 필요해요**

경사진 요람은 수면 중 영아의 질식사고 발생 우려가 있지만
아직까지 국내에서는 유아용 침대로 분류되고 있어요



**유아용
침대**

국가기술표준원에는
경사진 요람에서 영아의 수면을 금지하도록 안전기준 강화 건의 예정

열린소비자포럼
행복드림

**경사진 요람, 바운서, 흔들의자 등의
제품 사용 시 주의하세요!**

항상 안전벨트를 착용하세요

수면을 위한 침대나 요람이 아니에요
아이가 잠이 든 경우엔
반드시 적절한 침대나
요람으로 옮기세요

항상 보호자가
지켜보는 가운데 사용하세요

베개, 두툼한 이불, 또는 보호대를
추가로 사용해서는 안돼요

열린소비자포럼
행복드림

1	<p>무더운 여름철 꼭 기억해야 할 폭염 신호등</p>	2	<p>더위가 지속되면 열사병, 열실신과 같은 온열질환과 가족, 어류 폐사 등 다양한 피해가 발생할 수 있습니다.</p> <p>폭염이 미치는 영향</p> <ul style="list-style-type: none"> 온열질환 가족폐사 병해충 발생 						
3	<p>뜨거운 여름이 시작 되기 전, 일아두면 유용한 폭염 ??? 무엇일까요?</p>	4	<p>여름을 더욱 안전하게 보내고, 피해를 예방할 수 있도록 폭염 영향예보를 제공합니다.</p> <p>보건</p> <ul style="list-style-type: none"> 온열질환에 걸리기 위무니 낮 12시~오후 5시 사이에는 야외활동을 자제하세요. 가벼운 옷차림을 하고, 수분을 충분히 섭취하세요. 						
5	<p>폭염 영향예보는 같은 기온에서도 대상에 따라 다르게 나타나는 폭염의 위험수준을 알려주고, 폭염 피해를 예방하기 위해 우리가 어떻게 행동해야 하는지 구체적인 대응요령을 알려줍니다.</p> <p>분야별 위험수준과 대응요령</p> <table border="1"> <tr> <td>보건 중위 온열질환에 걸리기 쉬거나 기온이 30도 이상이면 야외 활동을 자제</td> <td>산업 중위 사람과 가축의 열사병 발생 위험이 높고, 가열 장비 사용 시 화재 위험이 높음</td> <td>축산업 고위 열 스트레스로 인해 폐사 위험이 높고, 가열 장비 사용 시 화재 위험이 높음</td> </tr> <tr> <td>농업 중위 농작물 열사병 발생 위험이 높고, 가열 장비 사용 시 화재 위험이 높음</td> <td>수산업 중위 어류 폐사 위험이 높고, 가열 장비 사용 시 화재 위험이 높음</td> <td>기타 고위 화재 위험이 높고, 가열 장비 사용 시 화재 위험이 높음</td> </tr> </table>	보건 중위 온열질환에 걸리기 쉬거나 기온이 30도 이상이면 야외 활동을 자제	산업 중위 사람과 가축의 열사병 발생 위험이 높고, 가열 장비 사용 시 화재 위험이 높음	축산업 고위 열 스트레스로 인해 폐사 위험이 높고, 가열 장비 사용 시 화재 위험이 높음	농업 중위 농작물 열사병 발생 위험이 높고, 가열 장비 사용 시 화재 위험이 높음	수산업 중위 어류 폐사 위험이 높고, 가열 장비 사용 시 화재 위험이 높음	기타 고위 화재 위험이 높고, 가열 장비 사용 시 화재 위험이 높음	6	<p>위험수준은 4단계로 구분해 신호등 색깔로 발표합니다</p> <ul style="list-style-type: none"> 위험 대부분에 피해가 있고 곳곳에서 극심한 피해가 나타나 영향이 장기간 지속될 것으로 예상되는 수준 경고 해당 지역 곳곳에서 심각한 피해가 나타나 영향이 단기간 지속될 것으로 예상되는 수준 주의 해당 지역 일부에서 다소 피해가 예상되는 수준 관심 일상적인 활동이 조금 불편한 수준. 위험한 대상에서는 일부 피해가 예상되는 수준
보건 중위 온열질환에 걸리기 쉬거나 기온이 30도 이상이면 야외 활동을 자제	산업 중위 사람과 가축의 열사병 발생 위험이 높고, 가열 장비 사용 시 화재 위험이 높음	축산업 고위 열 스트레스로 인해 폐사 위험이 높고, 가열 장비 사용 시 화재 위험이 높음							
농업 중위 농작물 열사병 발생 위험이 높고, 가열 장비 사용 시 화재 위험이 높음	수산업 중위 어류 폐사 위험이 높고, 가열 장비 사용 시 화재 위험이 높음	기타 고위 화재 위험이 높고, 가열 장비 사용 시 화재 위험이 높음							
7	<p>특히, 노인, 영유아 등 폭염에 더욱 취약한 사람들을 위해 차별화된 정보를 제공합니다</p> <p>일반인 관심 온열질환 발생 가능성이 높고, 열사병 발생 위험이 높고, 가열 장비 사용 시 화재 위험이 높음</p> <p>취약인 중위 영양노약자, 장애인, 노인, 영유아 등 폭염에 더욱 취약한 사람들을 위해 차별화된 정보를 제공합니다</p>	8	<p>여름을 더욱 안전하게 보내기 폭염 신호등 기상청 날씨누리와 모바일 앱에서 확인하세요</p> <p>폭염 영향예보는 보건 분야별본인(가) 관심단계 이상이 예상될 때, 전날 오전 11시 30분에 발표됩니다.</p> <p>폭염 영향예보는 행정안전부, 농림축산식품부, 보건복지부, 고령노동부, 국토교통부, 해양수산부, 농촌진흥청 등 관계부처와 함께 제공됩니다.</p>						

불법도박 금지 및 신고 안내

(자료제공: 사행산업통합감독위원회 조사홍보과 ☎ 02-3704-0554)



역시!

불법 도박으로부터 떠나길 잘했다!

도박 중독에서 벗어나세요!
행복의 길로 걸어가세요!

불법도박신고센터
(포상금 최대 5천만원)

1855-0112

도박문제 전문 상담
(365일 24시간 운영)

1336

8월의 독립운동가 이석영 선생

(자료제공: 국가보훈처 공훈관리과 ☎ 044-202-5780)

경학사와 신흥무관학교의 주춧돌을 놓다

국가보훈처(처장 박삼득)는 광복회, 독립기념관과 공동으로 이석영(1855~1934) 선생을 2020년 8월의 독립운동가로 선정하였다

선생은 1855년 서울에서 태어나 1885년 과거에 급제해 벼슬길로 나섰으며 승지로서 고종을 측근에서 보필하기도 하였다.

선생은 1910년 동생 이회영(‘62년 건국훈장 독립장), 이시영(‘49년 건국훈장 대한민국장) 등 6형제 일가족과 함께 독립군 기지 개척 등 독립운동을 위해 전 재산을 처분하여 서간도로 망명하였다.

선생의 재정지원으로 1911년 서간도에 한인자치 기관인 경학사(耕學社)가 설립되었으며, 농업개발, 민족교육, 군사교육을 실시하여 구국인재를 양성, 무장 항일 투쟁을 전개하고자 하였으나 1911년과 1912년 연이은 대흉년으로 심각한 재정난에 부딪히며 어려움을 겪었다.

그런 어려움 속에서도 선생이 기부한 자금으로 신흥강습소(신흥무관학교 전신)가 설립되어 1911년 6월 서간도 삼원포 추가가(鄒家街)에서 개교식을 가졌으며, 독립군 사관 양성을 위해 군사훈련을 실시하였다. 1912년 신흥학교로 개편되면서 선생이 교장을 맡았다. 타고난 성품이 겉으로 드러나는 것을 꺼려했지만, 신흥학교가 세워지기까지 선생의 공이 커 주변의 권유를 물리칠 수 없어 맡은 것이었다. 선생이 독립운동에서 직함을 가진 것은 이때가 처음이자 마지막이었다.

위와 같은 성품을 가진 선생은 독립운동에 필요한 재정 충당에 큰 역할을 하였다. 선생의 재정적 후원이 없었다면, 경학사와 신흥무관학교의 탄생은 어려웠을 것이다.

이렇게 전 재산을 독립운동에 바친 선생은 노후에 끼니조차 잇기 힘든 극심한 생활고에 시달리다 1934년 상하이 빈민가에서 생을 마쳤다. 독립운동은 집안의 희생과 몰락을 각오하고 나서야만 했던 가시밭길이었다. 그러나 그 길을 마다하지 않았던 선생과 6형제들의 삶과 자취는 독립운동의 정의와 양심이 무엇인가를 역사에 남긴 표상이었다.

정부에서는 선생의 공훈을 기리어 1991년 건국훈장 애국장을 추서했다.

【 첨부 】 관련 이미지(출처 : 우당 이회영선생 기념사업회)



이석영 선생(1855년~1934년) 초상화



이석영 6형제 망명길(상상화)

※ 동 내용은 8월 이후에 대중에게 공개되어야 하므로, 사전에 지자체 홈페이지, 지역신문 기사 등에 미리 게시되는 일이 없도록 협조 부탁드립니다.

8월의 6·25전쟁영웅 지리산함(PC-704함) 57용사

(자료제공: 국가보훈처 제대군인지원과 ☎ 044-202-5715)

◆ 거센 파도를 넘어 적진으로, 57용사 동해바다를 수호하다 ◆

국가보훈처는 ‘지리산함(PC-704함) 57용사’를 8월의 6·25전쟁 영웅으로 선정하였다.

- 지리산함(PC-704함)은 6·25전쟁 직전 국민의 성금으로 도입한 우리나라 최초의 전투함 4척 중 하나로 1950년 7월 작전에 투입된 후부터 인천상륙작전 등 수많은 작전에 참여하여 전공을 세웠다.
- 지리산함(PC-704함)은 6·25전쟁이 발발하기 직전, 우리 해군이 국민 성금으로 도입한 최초의 전투함 4척 중 하나로 1950년 7월에 배치된 직후부터 전선에 투입된 지리산함(PC-704함)은 1950년 8월 덕적도·영흥도를 탈환하여 인천상륙작전의 관문을 열고, 1951년 1월 황해도 월사리에서 피난민과 유격대원을 구조하는 등 수많은 작전에서 전공을 세웠다.
- 지리산함(PC-704함)은 동해경비작전(작전명:28작전)에 임하라는 해군 본부 작전명령 제430호(1951.12.23.)에 따라 1951년 12월 24일 10시 부산을 출항하여 12월 25일 원산해역에서 삼각산함(PC-703함)과 교대하고 해상경비작전에 임했다.
- 당시 원산해역은 갈마반도, 호도반도 등 육지에 북한 해안포가 설치되어 있었고, 여도 등 도서지역은 아군이 정보수집 전초기지로 확보하고 있던 군사적 요충지로 매우 위험한 해역이었다.

- 지리산함(PC-704함)은 ‘북한군이 원산 성남리 동북방에 기뢰 및 지뢰 등을 은폐하여 두고 야간에 트럭을 이용하여 원산항 부근으로 운반하고 있다.’는 정보에 따라 거센 파도에도 불구하고 적의 기뢰부설 저지를 위해 야간경비작전을 강행하던 중 12월 26일 새벽 적의 기뢰에 접촉되어 함 침몰과 함께 이태영 함장 등 승조원 57명 모두가 장렬히 전사하였다.
- 한편, 해군1함대사령부에서는 매년 12월 26일 지리산함(PC-704함) 전사자 충혼탑에서 57용사의 숭고한 희생과 넋을 기리는 추모행사를 개최하고 있다.

지리산함(PC-704함) 57용사	
	중 령 이태영·권순달
	소 령 김하근
	중 위 안우섭·박찬익
	준 위 천세봉
	상 사 하운만·백명흙·최수한·고재돈·정상관·이봉조·임승두
	중 사 강남주·김인제·윤종수·백윤봉·안복석·김명철
	하 사 박호경·이태읍·최준우·임선웅·김찬석·이몽길·이상조·신조근·조영구·정학상·오경두·정태용·정승면·이판동·김성안·김석준·김경태·박근수·이의수·김태훈·김서용·김영대·김경옥·손봉수·이창용·이영두·김정태
	상 병 이봉춘·이귀익·전기석·정휘두·민상기·박인식·김옥근·김희곤·노동우·최삼천
	일 병 이영복

※ 사진출처 : 해군발간 역사서 「6·25전쟁과 한국해군작전」, 미 해군본부 역사관리 기관 홈페이지(Naval History and Heritage Command)

※ 동 내용은 8월 이후에 대중에게 공개되어야 하므로, 사전에 지자체 홈페이지, 지역신문 기사 등에 미리 게시되는 일이 없도록 협조 부탁드립니다.

8월의 현충인물 김옥련·부춘화 독립유공자

(자료제공: 국가보훈처 국립대전현충원 현충과 ☎ 042-820-7062)

- 국립대전현충원은 2020년 8월의 현충인물로 일제강점기 해녀로서 제주지역 최대의 여성주도 항일운동을 전개한‘김옥련·부춘화 독립유공자’를 선정했다.
- 김옥련 독립유공자는 1907년, 부춘화 독립유공자는 1908년 각각 제주도 북제주도에서 태어나 1932년 제주도 구좌면에서 해녀들의 권익침탈에 항거하는 시위를 전개하였다. 1931년 해녀들에 대한 일본 관리들의 가혹한 대우와 제주도 해녀조합 어용화의 폐단이 있자, 해녀들은 1931년 12월 20일 요구조건과 투쟁방침을 결의하였다.
- 그리하여 김옥련·부춘화 독립유공자는 1932년 1월 7일과 12일 제주도 구좌면에서 해녀조합의 부당한 침탈행위를 규탄하는 시위운동을 주도하고, 해녀들의 권익을 위해 일본 관리와의 담판을 벌여 요구조건을 관철시켰다. 그리고 1932년 1월 26일 경에는 제주도 민족운동가의 검거를 저지하려다 붙잡혀 김옥련 독립유공자는 6개월, 부춘화 독립유공자는 3개월 정도의 옥고를 치렀다.
- 정부는 두 분의 공훈을 기리기 위해 2005년 사망한 김옥련 독립유공자에게 2003년 건국포장을 수여하였고, 1995년 사망한 부춘화 독립유공자에게는 2003년 건국포장을 추서하였다. 고인들은 국립대전현충원 독립유공자 묘역에 안장되어 있다.

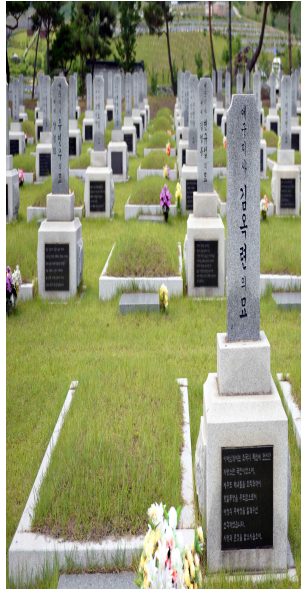

김옥련 독립유공자 사진 및 묘소



부춘화 독립유공자 사진 및 묘소

※ 동 내용은 8월 이후에 대중에게 공개되어야 하므로, 사전에 지자체 홈페이지, 지역신문 기사 등에 미리 게시되는 일이 없도록 협조 부탁드립니다.

8월의 호국인물 김홍일 육군 중장

(자료제공: 전쟁기념관 기획홍보팀 ☎ 02-709-3104)

전쟁기념관은 8월의 호국인물로 김홍일(金弘壹, 1898.9.23.~1980.8.8.) 육군 중장을 선정하였다.

고(故) 김홍일 육군중장은 대한제국 시기인 1898년 9월 23일, 평안북도 용천군에서 태어났다. 그는 계몽주의 독립운동의 본산이었던 오산학교 졸업 후, 황해도 신천의 경신학교에서 교사로 근무하였지만, 오산학교 출신자들이 항일운동 혐의로 탄압을 당하자 이를 계기로 항일무장투쟁에 투신하였다.

1920년, 구이저우[貴州]군 소위로 임관 후 무장투쟁이 치열하던 연해주 대한의용군사회에서 근무하였다. 1926년 국민혁명군 소령이 된 후, 1927년 용담(龍潭)전투에서 일본군을 상대로 대승을 거두었고, 1931년에는 상하이 병기창 주임으로서 이 봉창·윤봉길에게 폭탄을 제공해 임시정부의 의열 투쟁을 지원하였다.

1938년, 중일전쟁 만가령 전투의 승리를 이끌어 외국인으로서 드물게 국민혁명군 소장으로 진급하였다. 그는 임시정부의 권유로, 1945년 한국광복군 참모장에 취임하여 광복군의 육성에 힘썼다. 대한민국 정부가 수립 직후, 귀국하여 육군준장으로 특별 임관하였고, 이듬해 소장으로 진급하였다. 6·25전쟁이 발발 당시 육군참모학교장이었던 그는 6월 28일 시흥지구전투사령부를 설치하고 서울 북방에서 분산 철수하는 국군 부대를 수습하여 한강 방어선을 구축하였다. 그의 지휘를 통해 국군은 한강에서 6일 동안 북한군의 남하를 저지하였고, 미국이 참전을 결정하고 첫 지상군을 한반도에 파견하는 귀중한 시간을 확보하였다. 7월 4일에는 제1군단장에 취임하여 중부전선의 지연전과 낙동강선 방어 작전을 지휘하였다. 이후 육군 종합학교장으로서 초급간부 양성에 전념하던 그는 1951년 3월 중장으로 예편하였다. 그리고 대만대사, 외무부장관, 국회의원, 신민당 대표, 광복회장으로서 왕성한 활동을 하던 그는 1980년 8월 8일, 향년 83세를 일기로 타계하였다.

정부는 군인으로서 그의 공을 기려 1951년 7월 26일 태극무공훈장을, 독립운동 유공으로서 1962년 건국훈장 국민장을 수여하였다. 그가 타계한 직후인 1980년 8월 11일에는 국민훈장 무궁화장을 추서하여 그의 공로를 드높였다. 🌸