

시 보

선 람	기관의 장

all ways INCHEON

제1935호

시보는 공문서의 효력을 갖습니다.

2021년 6월 4일 금요일

조 례

○ 인천광역시조례 제6592호 인천광역시교육청 청소년단체 지원에 관한 조례	4
○ 인천광역시조례 제6593호 인천광역시교육청 화재 피난기구 설치 및 지원에 관한 조례	8
○ 인천광역시조례 제6594호 인천광역시교육청 특수교육 진흥 조례	13
○ 인천광역시조례 제6595호 인천광역시교육청 교육시설환경개선기금 설치 및 운용 조례	19
○ 인천광역시조례 제6596호 인천광역시교육청 중요 기록물 디지털화 조례	26
○ 인천광역시조례 제6597호 인천광역시립학교 설치 조례 일부개정조례	31
○ 인천광역시조례 제6598호 인천광역시 교육비특별회계 소관 공유재산 관리 조례 일부개정조례	60
○ 인천광역시조례 제6599호 인천광역시교육청 공직자윤리위원회 구성과 운영에 관한 조례 일부개정조례	67
○ 인천광역시조례 제6600호 인천광역시 주민자치회 활성화 지원에 관한 조례	74
○ 인천광역시조례 제6601호 인천광역시 마을공동체 만들기 지원 조례 일부개정조례	77
○ 인천광역시조례 제6602호 인천광역시 공직자윤리위원회 구성과 운영에 관한 조례 일부개정조례	83
○ 인천광역시조례 제6603호 인천광역시의회 운영에 관한 조례 일부개정조례	85
○ 인천광역시조례 제6604호 인천광역시 공무원 정원 조례 일부개정조례	87
○ 인천광역시조례 제6605호 인천광역시 재정운영 조례 일부개정조례	90
○ 인천광역시조례 제6606호 인천도시공사 설립 및 운영에 관한 조례 일부개정조례	99
○ 인천광역시조례 제6607호 인천광역시 시세 감면 조례 일부개정조례	101
○ 인천광역시조례 제6608호 인천광역시 시세 조례 일부개정조례	103
○ 인천광역시조례 제6609호 인천광역시 시세 징수 조례 일부개정조례	105
○ 인천광역시조례 제6610호 인천광역시 재난 예보·경보시설 설치 및 운영에 관한 조례	107
○ 인천광역시조례 제6611호 인천광역시 청년 기본 조례 일부개정조례	111
○ 인천광역시조례 제6612호 인천광역시 데이터산업 육성 및 지원에 관한 조례	114
○ 인천광역시조례 제6613호 인천광역시 농기계 임대사업 운영 조례 일부개정조례	120

회 람								
--------	--	--	--	--	--	--	--	--



조 례

○ 인천광역시조례 제6614호 인천광역시 사회공헌 진흥 및 지원에 관한 조례	127
○ 인천광역시조례 제6615호 인천광역시 장애인가정 임신·출산·양육 지원에 관한 조례	132
○ 인천광역시조례 제6616호 인천광역시 외국인근로자 지원센터 설치 및 운영 등에 관한 조례	135
○ 인천광역시조례 제6617호 인천광역시 호스피스·완화의료 및 웰다잉(Well-dying)문화조성에 관한 조 례 일부개정조례	138
○ 인천광역시조례 제6618호 인천광역시 문화예술교육 지원에 관한 조례	140
○ 인천광역시조례 제6619호 인천광역시 지역문화진흥 조례	145
○ 인천광역시조례 제6620호 인천광역시 전기화재 및 전기감전사고 등 전기재해 예방 및 지원 활성화 에 관한 조례	151
○ 인천광역시조례 제6621호 인천광역시 한강하구 생태·환경 보전 및 관리에 관한 조례	156
○ 인천광역시조례 제6622호 인천광역시 물류정책위원회 구성 및 운영에 관한 조례 일부개정조례	163
○ 인천광역시조례 제6623호 인천광역시 물류발전대상 조례 일부개정조례	166
○ 인천광역시조례 제6624호 인천광역시 공무원 후생복지에 관한 조례 일부개정조례	168
○ 인천광역시조례 제6625호 인천광역시 도로명주소에 관한 조례 전부개정조례	170
○ 인천광역시조례 제6626호 인천광역시 항공산업 지원·육성 조례 일부개정조례	176
○ 인천광역시조례 제6627호 인천광역시 해양쓰레기 처리 및 관리 조례	179
○ 인천광역시조례 제6628호 인천광역시 보행안전 및 편의증진에 관한 조례 일부개정조례	185
○ 인천광역시조례 제6629호 인천광역시 공동주택 관리 조례 일부개정조례	189
○ 인천광역시조례 제6630호 인천광역시 도시 및 주거환경정비 조례 일부개정조례	192
○ 인천광역시조례 제6631호 인천광역시 도시숲 등의 조성 및 관리에 관한 조례	195
○ 인천광역시조례 제6632호 인천광역시 소방특별회계 설치 및 운용 조례 전부개정조례	218
○ 인천광역시조례 제6633호 인천국민안전체험관 설립 및 운영에 관한 조례	220

규 칙

○ 인천광역시규칙 제3211호 인천광역시 행정기구 설치 조례 시행규칙 일부개정규칙	224
○ 인천광역시규칙 제3212호 인천광역시 공무원 정원 규칙 일부개정규칙	235
○ 인천광역시교육규칙 제706호 인천광역시교육청 자율학교등 지정·운영에 관한 규칙 일부개정규칙	255

훈 령

○ 인천광역시훈령 제1229호 인천광역시 업무용 택시 운영규정 일부개정규정	260
---	-----

고 시

○ 인천광역시고시 제2021-166호 지적재조사 지구의 변경(경미한 변경) 고시	264
○ 인천광역시경제자유구역청고시 제2021-31호 주택건설사업계획 변경(4차) 승인 고시	266
○ 인천광역시경제자유구역청고시 제2021-32호 주택건설사업계획승인 취소 고시(영종 A56BL)	267

공 고

- 인천광역시공고 제2021-1596호 수용재결신청서 열람공고 268
- 인천광역시공고 제2021-1612호 환경관리 대행기관 지정취소(자진반납) 공고 269
- 인천광역시공고 제2021-1625호 비영리민간단체 변경등록 공고 270
- 인천광역시공고 제2021-1630호 정보통신공사업 신규 등록 공고 271
- 인천광역시공고 제2021-1632호 정보통신공사업 신규 등록 공고 272
- 인천광역시공고 제2021-1633호 정보통신공사업 신규 등록 공고 273
- 인천광역시공고 제2021-1644호 자동차 종합검사지정정비사업자 지정 공고 274
- 인천광역시공고 제2021-1655호 부동산개발업 등록(전입) 공고 275
- 인천광역시상수도사업본부북부수도사업소공고 제2021-663호 재산압류예고 공시송달 공고 276
- 인천광역시서부교육지원청공고 제2021-103호 신설학교 회계직인 등록 공고 279
- 인천광역시서부교육지원청공고 제2021-104호 신설학교 회계직인 등록 공고 280
- 인천해든초등학교공고 제2021-1호 관인등록공고 281
- 인천해든초등학교공고 제2021-2호 관인등록공고 282

입법예고

- 인천광역시입법예고 제2021-69호 인천광역시 장애극복상 조례 폐지조례안 입법예고 283
- 인천광역시의회공고 제2021-72호 인천광역시 문화재단 설립 및 운영에 관한 조례 일부개정조례안
입법예고 286
- 인천광역시의회공고 제2021-73호 인천광역시 가축방역심의회 및 가축전염병피해보상협의회 구성과
운영에 관한 조례안 입법예고 301

조 례

인천광역시조례 제6592호

공 포

인천광역시의회에서 의결된 「인천광역시교육청 청
소년단체 지원에 관한 조례」를 이에 공포한다.

인천광역시교육감 도 성 훈

2021년 6월 4일

인천광역시조례 제6592호

인천광역시교육청 청소년단체 지원에 관한 조례

제1조(목적) 이 조례는 인천광역시 내 학생이 청소년단체 활동을 통해 심신을 수련함으로써 지도성, 사회성, 창의력을 계발하고, 조화롭게 성장·발달할 수 있도록 청소년단체 지원에 관한 사항을 규정함을 목적으로 한다.

제2조(정의) 이 조례에서 사용하는 용어의 뜻은 다음과 같다.

1. “청소년단체”란 「청소년기본법」 제3조제8호에 따른 단체를 말한다.
2. “교육행정기관”이란 「인천광역시교육청 행정기구 설치 조례」에 따른 본청, 직속기관, 교육지원청을 말한다.
3. “학교”란 「초·중등교육법」 제2조에 따른 학교를 말한다.

제3조(교육감의 책무) ① 인천광역시교육감(이하 “교육감”이라 한다)은 청소년단체 지원을 위하여 청소년단체 지원에 관한 계획 수립 등 필요한 시책을 마련하도록 노력하여야 한다.

② 교육감은 학생이 청소년단체 활동에 참가할 수 있도록 권장한다.

제4조(적용범위) 이 조례는 교육감 소속 교육행정기관과 학교에 적용한다.

제5조(다른 조례와의 관계) 청소년단체 지원에 관하여 다른 조례에서 정한 것을 제외하고는 이 조례가 정하는 바에 따른다.

제6조(지원) 교육감은 청소년단체의 활동에 필요한 경비의 일부를 보조할 수 있으며, 행정적인 지원을 할 수 있다.

제7조(협력체계의 구축) 교육감과 학교의 장은 학생의 청소년단체 활동이 안전하고 체계적으로 운영되도록 지방자치단체, 유관기관 및 단체 등과 협력체계 구축을 위해 노력한다.

제8조(시행규칙) 이 조례의 시행에 필요한 사항은 교육규칙으로 정한다.

부 칙

이 조례는 공포한 날부터 시행한다.

제정 사항

1. 제정이유

학생이 청소년단체 활동을 통해 심신을 수련함으로써 지도성, 사회성, 창의력을 계발하고, 조화롭게 성장·발달할 수 있도록 청소년 단체 지원에 관한 사항을 규정하고자 함

2. 주요내용

가. 교육감의 책무(제3조)

나. 청소년단체 활동에 필요한 경비의 보조 및 행정적 지원 규정(제6조)

다. 청소년단체의 안전하고 체계적인 운영을 위한 협력체계 구축(제7조)

인천광역시조례 제6593호

공 포

인천광역시의회에서 의결된 「인천광역시교육청 화재 피난기구 설치 및 지원에 관한 조례」를 이에 공포한다.

인천광역시교육감 도 성 훈

2021년 6월 4일

인천광역시조례 제6593호

인천광역시교육청 화재 피난기구 설치 및 지원에 관한 조례

제1조(목적) 이 조례는 인천광역시 내 교육기관의 화재 피난기구 설치 및 지원에 관한 사항을 규정함으로써 화재로부터 학생과 교직원의 생명을 보호하고, 안전한 교육환경 조성에 기여함을 목적으로 한다.

제2조(정의) 이 조례에서 사용하는 용어의 뜻은 다음과 같다.

1. “교육기관”이란 인천광역시교육감(이하 “교육감”이라 한다) 관할의 다음 각 목의 기관을 말한다.

가. 「인천광역시교육청 행정기구 설치 조례」에 따른 본청, 직속기관, 교육지원청 및 그 소속기관

나. 「유아교육법」 제2조제2호에 따른 유치원

다. 「초·중등교육법」 제2조에 따른 학교

2. “피난기구”란 「화재예방, 소방시설 설치·유지 및 안전관리에 관한 법률 시행령」 제3조에 따른 별표 1 제3호가목의 피난기구 및 방연마스크 등 화재현장에서 안전하게 대피하기 위하여 사용하는 모든 기구와 설비를 말한다.

제3조(교육감의 책무) 교육감은 교육기관의 화재예방 환경을 조성하고, 화재 발생 시 학생과 교직원이 안전하게 대피할 수 있도록 지원 시책을 마련하여야 한다.

제4조(피난기구 설치 등) ① 교육기관의 장은 화재가 발생할 경우 학생과 교
직원이 신속하고 안전하게 대피할 수 있도록 교육기관의 인원, 시설 여건,
피난 환경을 고려하여 다음 각 호의 피난기구를 갖추도록 노력하여야 한
다.

1. 피난사다리
 2. 구조대
 3. 완강기
 4. 「피난기구의 화재안전기준」(이하 “화재안전기준”이라 한다) 제2조
의2에 따른 피난기구
 5. 방연마스크 등 호흡 보호 용구
 6. 그 밖에 교육기관의 장이 필요하다고 인정하는 피난기구
- ② 제1항 각 호의 피난기구는 공신력 있는 기관의 제품 인증 또는 성능
기준 이상의 시험성적을 받은 것으로 화재안전기준에 적합하여야 한
다.
- ③ 교육기관의 장은 제1항에 따른 피난기구를 갖춘 경우에는 이를 알리
는 표지를 부착하여야 한다.

제5조(지원) 교육감은 교육기관의 피난기구 설치에 필요한 비용이나 물품
을 예산의 범위에서 지원할 수 있다.

제6조(화재대피 훈련 등) ① 교육기관의 장은 화재대피 훈련이 실습과 체
험 위주로 실시될 수 있도록 노력하여야 한다.

- ② 교육감은 실습·체험 위주의 화재대피 훈련 프로그램 개발·보급을 위
해 노력한다.

제7조(체험시설 설치·운영) 교육감과 교육기관의 장은 화재대피 체험 훈련을 위한 별도의 체험시설을 설치·운영할 수 있다.

제8조(실태조사) 교육감은 교육기관의 피난기구 설치 현황 및 화재대피 훈련 실적에 대한 실태조사를 실시할 수 있다.

제9조(홍보) 교육감은 피난기구 설치 확대 및 사용 방법 안내 등을 위한 홍보 사업을 추진할 수 있다.

제10조(시행규칙) 이 조례의 시행에 필요한 사항은 교육규칙으로 정한다.

부 칙

이 조례는 공포한 날부터 시행한다.

제정 사항

1. 제정이유

인천광역시 내 교육기관의 화재 피난기구 설치 및 지원 근거를 마련하고, 교육훈련 지원에 필요한 사항을 규정함으로써 화재로부터 학생 및 교직원의 생명을 보호하고 안전한 교육환경 조성에 이바지하고자 함

2. 주요내용

가. 교육감의 책무(제3조)

나. 피난기구 설치 및 지원에 관한 사항(제4조~제5조)

다. 화재대비 훈련 및 체험시설 설치·운영에 관한 사항(제6조~제7조)

라. 실태조사 및 홍보에 관한 사항(제8조~제9조)

인천광역시조례 제6594호

공 포

인천광역시의회에서 의결된 「인천광역시교육청 특수교육 진흥 조례」를 이에 공포한다.

인천광역시교육감 도 성 훈

2021년 6월 4일

인천광역시조례 제6594호

인천광역시교육청 특수교육 진흥 조례

제1조(목적) 이 조례는 특수교육대상자에게 장애유형·장애정도의 특성 등을 고려한 적절한 교육환경의 제공과 특수교육 진흥에 필요한 사항을 규정함으로써 특수교육대상자의 학습권 보장 및 자아실현에 기여함을 목적으로 한다.

제2조(정의) 이 조례에서 사용하는 용어의 뜻은 다음과 같다.

1. “학교”란 「유아교육법」 제2조제2호에 따른 유치원 및 「초·중등교육법」 제2조에 따른 학교를 말한다.
2. “특수교육”이란 「장애인 등에 대한 특수교육법」(이하 “법”이라 한다) 제2조제1호에 따른 교육을 말한다.
3. “특수교육대상자”란 법 제2조제3호에 따른 사람을 말한다.
4. “특수교육교원”이란 법 제2조제4호에 따른 교원을 말한다.
5. “개별화교육”이란 법 제2조제7호에 따른 교육을 말한다.

제3조(교육감의 책무) 인천광역시교육감(이하 “교육감”이라 한다)은 특수교육대상자에 대하여 장애유형·장애정도의 특성 등에 따른 적절한 교육을 제공하기 위하여 필요한 시책을 수립·시행하여야 한다.

제4조(기본계획의 수립·시행) ① 교육감은 특수교육의 진흥을 위하여 다음 각 호의 사항을 포함하는 특수교육진흥기본계획(이하 “기본계획”이라

한다)을 5년마다 수립·시행하여야 한다.

1. 특수교육대상자의 조기발견 및 취학지도
2. 특수교육교원의 배치 및 연수
3. 특수교육 진흥 등을 위한 유관기관과의 협력
4. 특수교육대상자에 대한 진로 및 직업교육
5. 특수교육 인식개선 등을 위한 교육의 시행
6. 그 밖에 특수교육 진흥을 위하여 필요한 사항

② 교육감이 제1항에 따른 기본계획을 수립할 때에는 학부모, 관련 기관 및 단체, 관계 전문가 등의 의견을 청취할 수 있다.

제5조(운영계획의 수립·시행) 교육감은 제4조의 기본계획에 따른 특수교육운영계획(이하 “운영계획”이라 한다)을 매년 수립·시행하여야 한다.

제6조(실태조사 등) ① 교육감은 제4조 및 제5조에 따른 기본계획과 운영계획을 효율적으로 수립·시행하기 위하여 장애유형별 특수교육대상자 현황 등에 관한 실태를 조사하고, 이에 관한 통계를 작성·관리하여야 한다.

② 교육감은 특수교육대상자의 인권보호를 위하여 인권침해 실태에 관한 조사를 매년 실시하여야 한다.

제7조(인권침해 사건 신고시스템의 구축·운영 등) ① 교육감은 법 제13조의2제2항에 따라 특수교육대상자에 대한 인권침해 사건의 신속한 신고 및 발견을 위하여 신고시스템을 구축·운영하여야 한다.

② 교육감은 제1항에 따른 신고시스템을 통하여 인권침해 사건을 접수한 때에는 소속 공무원으로 하여금 해당 인권침해 사건을 조사하게 할 수 있다.

제8조(특수교육기관의 설립) 교육감은 특수교육대상자의 취학편의를 고려하여 특수교육기관을 지역별 및 장애영역별로 균형 있게 설치·운영하여야 한다.

제9조(특수교육대상자의 배치 및 교육) ① 교육감 또는 교육장은 특수교육대상자로 선정된 사람을 법 제17조제1항에 따라 일반학교의 일반학급, 일반학교의 특수학급, 특수학교에 배치하여 교육하여야 한다.

② 교육감 또는 교육장은 제1항에 따라 특수교육대상자를 배치할 때에는 특수교육대상자의 장애정도·능력·보호자의 의견 등을 종합적으로 판단하여 거주지에서 가장 가까운 곳에 배치하여야 한다.

제10조(개별화교육 지원) 교육감은 법 제22조에 따른 개별화교육을 지원하기 위하여 노력하여야 한다.

제11조(교원의 자질향상) ① 교육감은 특수교육교원의 자질향상을 위하여 교육 및 연수를 정기적으로 실시하여야 한다.

② 교육감은 특수교육대상자의 통합교육을 지원하기 위하여 일반학교의 교원에 대하여 특수교육 관련 교육 및 연수를 정기적으로 실시하여야 한다.

제12조(지도·감독 등) ① 교육감은 학교의 특수교육 업무를 지도·감독하여야 한다. 이 경우 교육감은 소속 공무원으로 하여금 특수교육 업무를 지도·감독하게 할 수 있다.

② 교육감은 제1항에 따른 지도·감독을 위하여 학교에 관련 자료의 제출을 요구할 수 있고, 학교의 특수교육교원 등으로부터 필요한 사항을 보고받을 수 있다.

③ 교육감은 제1항에 따른 지도·감독의 결과를 공개할 수 있다.

제13조(협력체계 구축) 교육감은 특수교육 진흥을 효과적으로 시행하기 위하여 유관기관 등과 협력체계를 구축할 수 있다.

제14조(시행규칙) 이 조례의 시행에 필요한 사항은 교육규칙으로 정한다.

부 칙

이 조례는 공포한 날부터 시행한다.

제정 사항

1. 제정이유

특수교육 진흥에 관한 근거 규정을 마련하여 특수교육대상자가 안정적인 학습권을 보장받고 건강한 사회구성원으로 성장하는데 이바지하고자 함

2. 주요내용

가. 교육감의 책무(제3조)

나. 기본계획의 수립·시행에 관한 사항(제4조)

다. 장애유형별 특수교육대상자 현황 등에 관한 실태조사에 관한 사항
(제6조)

라. 인권침해 사건 신고시스템 구축·운영에 관한 사항 규정(제7조)

마. 교원 대상 특수교육 관련 교육 등에 관한 사항(제11조)

인천광역시조례 제6595호

공 포

인천광역시의회에서 의결된 「인천광역시교육청 교육시설환경개선기금 설치 및 운용 조례」를 이에 공포한다.

인천광역시교육감 도 성 훈

2021년 6월 4일

인천광역시조례 제6595호

인천광역시교육청 교육시설환경개선기금 설치 및 운용 조례

제1조(목적) 이 조례는 「교육시설 등의 안전 및 유지관리 등에 관한 법률」 제30조에 따라 인천광역시교육청 교육시설환경개선기금의 설치 및 관리·운용에 필요한 사항을 규정함을 목적으로 한다.

제2조(기금의 설치) 인천광역시교육감(이하 “교육감”이라 한다)은 관할 교육시설의 환경개선에 필요한 재정을 안정적으로 운용하기 위하여 인천광역시교육청 교육시설환경개선기금(이하 “기금”이라 한다)을 설치한다.

제3조(기금의 조성) ① 제2조에 따른 기금은 「교육시설 등의 안전 및 유지관리 등에 관한 법률」(이하 “법”이라 한다) 제30조제2항에 따른 재원으로 조성한다.

② 법 제30조제3항에 따라 회계연도마다 세출예산에 계상하여야 할 일정 금액은 인천광역시교육청 교육시설환경개선기금 운용심의위원회(이하 “위원회”라 한다)의 심의를 거쳐 교육감이 결정한다.

제4조(기금의 용도) 기금은 「지방교육재정교부금법」에 따라 학교 교육환경개선비로 교부된 재원으로 당해 연도 교육시설 사업비를 충당할 수 없는 경우 등에 교육비특별회계로 전출하여 법 제31조에 따른 사업에 사용할 수 있다.

제5조(기금의 관리 및 운용) ① 교육감은 기금을 인천광역시교육청 금고

에 별도의 계좌를 설치하여 예치·관리하고, 기금운용계획에 따라 운용하여야 한다.

② 교육감은 기금의 효율적인 관리·운용을 위하여 다음 각 호와 같이 기금관리 공무원을 지정한다.

1. 기금운용관: 기금 운용 담당 국장
2. 분임기금운용관: 기금 운용 담당 과장
3. 기금출납원: 기금 운용 담당 사무관

③ 기금운용관(분임기금운용관을 포함한다. 이하 같다)과 기금출납원은 기금을 적정히 관리하기 위하여 필요한 대장을 비치하고, 기금에 관한 증빙서류를 따로 관리하여야 한다.

④ 기금운용관은 기금의 사용 계획 및 결과를 교육감에게 보고하여야 한다.

제6조(위원회의 설치) 교육감은 기금에 관한 다음 각 호의 사항을 심의하기 위하여 위원회를 둔다.

1. 기금운용계획의 수립 및 변경에 관한 사항
2. 기금 운용의 성과 분석
3. 기금의 조성 및 재원조달에 관한 사항
4. 기금의 결산에 관한 사항
5. 그 밖에 기금의 관리·운용에 필요한 사항

제7조(위원회의 구성) ① 위원회는 위원장과 부위원장 각 1명을 포함하여 10명 이내의 위원으로 구성한다.

② 위원회의 위원장은 부교육감이 되고, 부위원장은 위원 중에서 호선한다.

③ 위원회 위원은 다음 각 호의 사람이 된다.

1. 교육행정국장, 교육재정과장, 교육시설과장, 예산복지담당서기관
2. 다음 각 목의 사람 중에서 교육감이 위촉하는 사람(이하 “위촉위원”이라 한다)

가. 인천광역시의회에서 추천하는 사람

나. 기금 운용 또는 교육시설 분야에 전문지식과 경험이 있는 사람

제8조(위원의 임기) ① 위촉위원의 임기는 2년으로 하되, 한 차례만 연임할 수 있다.

② 위촉위원의 사임 등으로 인하여 새로 위촉된 위원 임기는 전임위원 임기의 남은 기간으로 한다. 다만, 남은 임기가 6개월 미만인 경우 위촉하지 아니할 수 있다.

제9조(위원의 제척·기피·회피) ① 위원이 심의 안건과 이해관계가 있는 경우에는 해당 안건의 심의·의결에서 제척된다.

② 당사자는 위원에게 공정한 심의·의결을 기대하기 어려운 사정이 있는 경우에는 위원회에 기피신청을 할 수 있고, 위원회는 의결로 기피 여부를 결정한다. 이 경우 기피 신청의 대상인 위원은 그 의결에 참여할 수 없다.

③ 위원이 제1항의 제척사유에 해당하는 경우에는 스스로 해당 안건의 심의·의결에서 회피하여야 한다.

제10조(위원의 해촉) 교육감은 위촉위원이 다음 각 호의 어느 하나에 해당하는 경우에는 그 위원을 해촉할 수 있다

1. 질병으로 직무를 수행할 수 없게 된 경우
2. 직무와 관련된 비위 사실이 있는 경우

3. 직무 태만, 품위손상이나 그 밖의 사유로 위원으로 적합하지 않다고 인정되는 경우

4. 제9조제1항에 따른 제척사유에 해당함에도 불구하고 회피하지 않은 경우

5. 위원 스스로 직무를 수행하기 어렵다는 의사를 밝히는 경우

제11조(위원장의 직무) ① 위원장은 위원회를 대표하고, 위원회의 업무를 총괄한다.

② 위원장이 부득이한 사유로 직무를 수행할 수 없을 때에는 부위원장이 그 직무를 대행한다.

③ 위원장과 부위원장이 모두 부득이한 사유로 직무를 수행할 수 없을 때에는 위원장이 미리 지명한 위원이 그 직무를 대행한다.

제12조(회의) ① 위원회의 회의는 교육감 또는 위원장이 필요하다고 인정하는 경우에 위원장이 소집한다.

② 위원회의 회의는 재적위원 과반수의 출석으로 개의하고, 출석위원 과반수의 찬성으로 의결한다.

③ 위원장은 심의 안건이 긴급을 요하거나 심의 내용이 경미한 경우에는 서면으로 심의할 수 있다.

제13조(간사) ① 위원회에 위원회의 사무를 처리할 간사 1명을 둔다.

② 간사는 기금 운용을 담당하는 사무관으로 한다.

부 칙

제1조(시행일) 이 조례는 공포한 날부터 시행한다.

제2조(다른 조례의 개정) 「인천광역시교육청 통합재정안정화기금 설치 및
운용 조례」 일부를 다음과 같이 개정한다.

제4조제3항제5호 중 “교육환경개선”을 “학생배치시설사업, 학교일반시설
사업”으로 한다.

제정 사항

1. 제정이유

「교육시설 등의 안전 및 유지관리 등에 관한 법률」 제30조에 따라 인천광역시교육청 교육시설환경개선기금의 설치 및 관리·운영에 필요한 사항을 규정하고자 함

2. 주요내용

가. 기금의 설치 주체(제2조)

나. 기금의 조성 방법 및 용도(제3조~제4조)

다. 기금의 관리 및 운용 방안(제5조)

라. 운용심의위원회 설치 및 구성·운영에 관한 사항 규정(제6조~제13조)

인천광역시조례 제6596호

공 포

인천광역시의회에서 의결된 「인천광역시교육청 중
요 기록물 디지털화 조례」를 이에 공포한다.

인천광역시교육감 도 성 훈

2021년 6월 4일

인천광역시조례 제6596호

인천광역시교육청 중요 기록물 디지털화 조례

제1조(목적) 이 조례는 중요 기록물의 멸실·훼손을 예방하고 효율적으로 활용하기 위하여 전자적 형태로 생산되지 아니한 기록물의 디지털화에 필요한 사항을 규정함을 목적으로 한다.

제2조(정의) 이 조례에서 사용하는 용어의 뜻은 다음과 같다

1. “기록물”이란 인천광역시교육청과 소속 기관이 업무와 관련하여 생산하거나 접수한 문서·도서·대장·카드·도면·시청각물·전자문서 등 모든 형태의 기록정보 자료와 행정박물을 말한다.
2. “중요 기록물”이란 「공공기록물 관리에 관한 법률」(이하 “법”이라 한다) 시행령 제26조제1항에 따른 별표 1의 보존기간이 30년 이상인 기록물과 보존 가치가 높은 기록물을 말한다.
3. “디지털화”란 스캐닝 또는 인코딩 장비 등을 이용하여 전자적으로 생산되지 아니한 기록물을 디지털 형태로 변환하는 것을 말한다.
4. “기록물관리기관”이란 법 제3조제4호에 따른 기관을 말한다.

제3조(교육감의 책무) 인천광역시교육감(이하 “교육감”이라 한다)은 충실한 기록물 디지털화를 위하여 필요한 사항을 마련하여야 하며, 보존 가치가 있는 기록물을 안전하고 체계적으로 보존·활용할 수 있도록 노력하여야 한다.

제4조(디지털화 대상) ① 디지털화 대상은 다음 각 호의 어느 하나에 해당하는 기록물 중 인천광역시교육청기록물평가심의회에서 보존 가치를 최종 판단하여 정한다.

1. 보존기간이 30년 이상인 기록물
2. 학문적 연구·조사, 행정행위의 책임규명, 법적 증거 등 활용도가 큰 기록물
3. 주요 정책·사업·행사 또는 시민의 관심이 컸던 사건·사고·인물 등과 관련한 기록물
4. 교육감 및 교육장 등 주요 직위자의 업무관련 활동 기록물
5. 그 밖에 보존 가치가 있어 디지털화가 필요한 기록물

② 제1항에 따른 기록물 중 전자적 형태로 생산되지 아니한 기록물

제5조(대상 기록물의 이관) 디지털화 대상 기록물은 기록물관리기관으로 이관을 원칙으로 하되 필요한 경우에는 방법을 달리 정할 수 있다.

제6조(대상 기록물의 수집) 기록물관리기관의 장은 기록물의 디지털화를 위하여 보존 가치가 높다고 판단되는 기록물을 수집할 수 있다.

제7조(디지털화 기록물 관리의 원칙) 디지털화 기록물은 진본성, 무결성, 신뢰성 및 이용가능성이 보장될 수 있도록 관리되어야 한다.

제8조(디지털화 기록물의 보존 및 활용) ① 기록물관리기관의 장은 디지털화 기록물을 적합한 환경 및 장비를 갖추어 보존하도록 노력해야 한다.

② 기록물관리기관의 장은 디지털화 기록물의 보존·활용을 위한 시스템을 구축·운영할 수 있다.

제9조(시행계획의 수립·시행 등) ① 교육감은 관련 법령에 따라 이관·수집한 중요 기록물의 디지털화에 관한 시행계획(이하 “시행계획”이라 한다)을 별도로 수립·시행할 수 있다.

② 제1항의 시행계획을 수립하는 경우 다음 각 호의 사항이 포함되어야 한다.

1. 대상 기록물의 현황 및 디지털화 방안
2. 개인정보 등을 포함한 기록물의 보안·보호 조치
3. 기록물의 목록 작성 및 디지털화에 필요한 비용 추계 등
4. 디지털화 결과물의 신뢰성 확보 방안
5. 그 밖에 중요 기록물의 목록 작성 및 디지털화를 위하여 필요한 사항

제10조(시행규칙) 중요 기록물의 디지털화 세부기준, 보존가치 평가기준, 이관 및 수집의 절차 등에 관하여 필요한 사항은 교육규칙으로 정한다.

부 칙

이 조례는 공포한 날부터 시행한다.

제정 사항

1. 제정이유

보존 가치가 높은 기록물을 안전하고 체계적으로 영구보존·활용하기 위하여 중요기록물에 대한 디지털화에 관한 사항을 규정함

2. 주요내용

가. 교육감의 책무(제3조)

나. 디지털화 대상 기록물 규정(제4조)

다. 디지털화 기록물의 관리 및 보존·활용에 관한 사항(제7조~제8조)

라. 시행계획 수립·시행에 관한 사항(제9조)

인천광역시조례 제6597호

공 포

인천광역시의회의회에서 의결된 「인천광역시립학교 설치 조례 일부개정조례」를 이에 공포한다.

인천광역시교육감 도 성 훈

2021년 6월 4일

인천광역시조례 제6597호

인천광역시립학교 설치 조례 일부개정조례

인천광역시립학교 설치 조례 일부를 다음과 같이 개정한다.

별표 1부터 별표 3까지, 별표 6을 각각 별지와 같이 한다.

부 칙

이 조례는 공포한 날부터 시행한다. 다만, 별표 1의 인천소방고등학교와 인천바이오과학고등학교의 교명 변경은 2021년 7월 1일부터 시행한다.

[별표 1]

고 등 학 교 (제2조 관련)

명 칭	위 치
인 천 고 등 학 교	인천광역시 미추홀구 경원대로 804
인 천 여 자 고 등 학 교	인천광역시 연수구 비류대로506번길 14
인 천 해 양 과 학 고 등 학 교	인천광역시 연수구 능허대로 71
인 천 기 계 공 업 고 등 학 교	인천광역시 미추홀구 한나루로 545
인 천 여 자 상 업 고 등 학 교	인천광역시 중구 인종로 146
제 물 포 고 등 학 교	인천광역시 중구 자유공원로 58-9
동 인 천 고 등 학 교	인천광역시 남동구 만수로75번길 71-15
인 일 여 자 고 등 학 교	인천광역시 중구 참외전로72번길 10
부 평 고 등 학 교	인천광역시 부평구 부흥북로 43
부 평 여 자 고 등 학 교	인천광역시 부평구 부흥북로243번길 44
계 산 고 등 학 교	인천광역시 계양구 주부토로 588
부 광 여 자 고 등 학 교	인천광역시 부평구 충선로 143
영 종 국 제 물 류 고 등 학 교	인천광역시 중구 운남서로10번길 1
인 천 뷰 티 예 술 고 등 학 교	인천광역시 연수구 원인재로 21
부 평 공 업 고 등 학 교	인천광역시 부평구 주부토로 194
인 천 과 학 고 등 학 교	인천광역시 중구 영종대로277번길 74-37
선 인 고 등 학 교	인천광역시 미추홀구 석정로 165
인 화 여 자 고 등 학 교	인천광역시 미추홀구 석정로 165
인 천 대 중 예 술 고 등 학 교	인천광역시 미추홀구 석정로 165
인 천 소 방 고 등 학 교	인천광역시 미추홀구 석정로 165
인 천 비 즈 니 스 고 등 학 교	인천광역시 미추홀구 숙골로 116
인 천 전 자 마 이 스 터 고 등 학 교	인천광역시 미추홀구 석정로 165
인 천 체 육 고 등 학 교	인천광역시 서구 로봇랜드로 473
인 천 바 이 오 과 학 고 등 학 교	인천광역시 연수구 용담로 12
연 수 고 등 학 교	인천광역시 연수구 원인재로 145

명 칭	위 치
부 광 고 등 학 교	인천광역시 부평구 화랑로 28
인 천 정 보 과 학 고 등 학 교	인천광역시 중구 참외전로 192
인 천 디 자 인 고 등 학 교	인천광역시 서구 대평로 56번길 10
백 령 고 등 학 교	인천광역시 옹진군 백령면 백령로 708
연 평 고 등 학 교	인천광역시 옹진군 연평면 연평중앙로24번길 25
대 청 고 등 학 교	인천광역시 옹진군 대청면 대청로244번길 116-45
덕 적 고 등 학 교	인천광역시 옹진군 덕적면 덕적남로 15
강 남 영 상 미 디 어 고 등 학 교	인천광역시 강화군 길상면 강화남로 57
교 동 고 등 학 교	인천광역시 강화군 교동면 교동남로 77
강 화 여 자 고 등 학 교	인천광역시 강화군 강화읍 송악길 58
강 화 고 등 학 교	인천광역시 강화군 강화읍 고비고개로 20
서 도 고 등 학 교	인천광역시 강화군 서도면 주문도길 173
계 산 여 자 고 등 학 교	인천광역시 계양구 계산새로 131
학 익 여 자 고 등 학 교	인천광역시 미추홀구 주승로52번길 8
계 산 공 업 고 등 학 교	인천광역시 계양구 도두리로 47
인 천 미 래 생 활 고 등 학 교	인천광역시 부평구 수변로 165
학 익 고 등 학 교	인천광역시 미추홀구 한나루로358번길 23-22
부 개 여 자 고 등 학 교	인천광역시 부평구 부흥로 433
가 정 고 등 학 교	인천광역시 서구 서달로 162
연 수 여 자 고 등 학 교	인천광역시 연수구 먼우금로141번길 9
백 석 고 등 학 교	인천광역시 서구 서곶로 701
계 양 고 등 학 교	인천광역시 계양구 계양문화로 177
문 학 정 보 고 등 학 교	인천광역시 미추홀구 소성로350번길 29
인 천 남 고 등 학 교	인천광역시 남동구 석정로551번길 41
석 정 여 자 고 등 학 교	인천광역시 남동구 방축로469번길 27
인 천 예 술 고 등 학 교	인천광역시 남동구 구월로115번길 36
삼 산 고 등 학 교	인천광역시 부평구 영성중로 54
인 천 생 활 과 학 고 등 학 교	인천광역시 연수구 함박피로 103
인 천 공 항 고 등 학 교	인천광역시 중구 신도시북로 20

명 칭	위 치
인 천 효 성 고 등 학 교	인천광역시 계양구 새별로171번길 21
서 운 고 등 학 교	인천광역시 계양구 아나지로 481
검 단 고 등 학 교	인천광역시 서구 검단로540번길 7
가 립 고 등 학 교	인천광역시 서구 원적로 58
작 전 고 등 학 교	인천광역시 계양구 봉오대로729번길 27
작 전 여 자 고 등 학 교	인천광역시 계양구 주부토로426번길 15
안 남 고 등 학 교	인천광역시 계양구 아나지로308번길 9
인 천 예 일 고 등 학 교	인천광역시 계양구 박촌로 23
가 좌 고 등 학 교	인천광역시 서구 장고개로287번길 24
부 개 고 등 학 교	인천광역시 부평구 수변로57번길 36
옥 련 여 자 고 등 학 교	인천광역시 연수구 옥골로 77
도 립 고 등 학 교	인천광역시 남동구 서창동 718
인 천 부 흥 고 등 학 교	인천광역시 부평구 수변로57번길 61
신 송 고 등 학 교	인천광역시 연수구 신송로6번길 56
인 천 논 현 고 등 학 교	인천광역시 남동구 청능대로611번길 54
인 천 산 곡 고 등 학 교	인천광역시 부평구 원적로416번길 25
인 천 진 산 과 학 고 등 학 교	인천광역시 부평구 굴포로 194-9
인 천 영 선 고 등 학 교	인천광역시 부평구 체육관로 179
인 천 월 당 고 등 학 교	인천광역시 서구 고산로40번길 30
인 천 국 제 고 등 학 교	인천광역시 중구 영종대로277번길 74-40
인 천 만 수 고 등 학 교	인천광역시 남동구 장승로 91
인 천 신 현 고 등 학 교	인천광역시 서구 염곡로 399
인 천 남 동 고 등 학 교	인천광역시 남동구 은봉로 283
인 천 상 정 고 등 학 교	인천광역시 부평구 경원대로 1109
인 천 세 원 고 등 학 교	인천광역시 계양구 장제로 966
인 천 고 잔 고 등 학 교	인천광역시 남동구 에코중앙로 117
인 천 해 송 고 등 학 교	인천광역시 연수구 해송로 20
미 추 홀 외 국 어 고 등 학 교	인천광역시 남동구 에코중앙로 130
인 천 송 천 고 등 학 교	인천광역시 남동구 앵고개로815번길 59

명 칭	위 치
인 천 청 라 고 등 학 교	인천광역시 서구 답지로86번길 16-14
인 천 초 은 고 등 학 교	인천광역시 서구 청라에메탈드로 42
인 천 영 흥 고 등 학 교	인천광역시 옹진군 영흥면 내동로 107
인 천 영 종 고 등 학 교	인천광역시 중구 영종대로278번길 34
인 천 연 송 고 등 학 교	인천광역시 연수구 컨벤시아대로42번길 72
인 천 해 원 고 등 학 교	인천광역시 서구 사파이어로140번길 25
인 천 과 학 예 술 영 재 학 교	인천광역시 연수구 아카데미로 192
인 천 마 전 고 등 학 교	인천광역시 서구 마전로 74
인 천 중 산 고 등 학 교	인천광역시 중구 은하수로 142

[별표 2]

중 학 교 (제2조 관련)

명 칭	위 치
인 천 남 중 학 교	인천광역시 미추홀구 수봉로 16-23
남 인 천 여 자 중 학 교	인천광역시 미추홀구 인하로 426
인 천 여 자 중 학 교	인천광역시 연수구 원인재로 47
동 인 천 중 학 교	인천광역시 남동구 구월남로57번길 12
상 인 천 중 학 교	인천광역시 남동구 백범로297번길 21
북 인 천 여 자 중 학 교	인천광역시 계양구 아나지로85번길 12
부 평 중 학 교	인천광역시 부평구 부흥북로57번길 10
상 인 천 여 자 중 학 교	인천광역시 남동구 문화로169번길 30
부 평 여 자 중 학 교	인천광역시 부평구 부평문화로 193-1
부 평 동 중 학 교	인천광역시 부평구 수변로107번길 4
동 인 천 여 자 중 학 교	인천광역시 서구 여우재로112번길 13
부 평 서 여 자 중 학 교	인천광역시 부평구 경원대로 1213
부 평 서 중 학 교	인천광역시 부평구 화랑로 29
제 물 포 여 자 중 학 교	인천광역시 미추홀구 인주대로470번길 20
인 송 중 학 교	인천광역시 연수구 능허대로79번길 55
구 월 중 학 교	인천광역시 남동구 남동대로 814
제 물 포 중 학 교	인천광역시 서구 여우재로112번길 7
인 천 가 좌 여 자 중 학 교	인천광역시 서구 서달로 110
인 천 효 성 중 학 교	인천광역시 계양구 안남로 607
신 흥 중 학 교	인천광역시 중구 인항로24번길 38
신 흥 여 자 중 학 교	인천광역시 중구 인항로24번길 37
가 좌 중 학 교	인천광역시 서구 건지로334번길 31
관 교 여 자 중 학 교	인천광역시 미추홀구 경원대로 691
만 수 중 학 교	인천광역시 남동구 인수로 13
간 석 여 자 중 학 교	인천광역시 남동구 간석로25번길 13

명	칭	위	치
산	곡 중 학 교	인천광역시 부평구 원적로300번길	14
부	일 여 자 중 학 교	인천광역시 부평구 동수로	8
청	천 중 학 교	인천광역시 부평구 마장로364번길	23
동	암 중 학 교	인천광역시 부평구 동암산로43번길	12
용	현 여 자 중 학 교	인천광역시 미추홀구 낙섬동로	28
용	현 중 학 교	인천광역시 미추홀구 낙섬동로	16
부	광 중 학 교	인천광역시 부평구 충선로	140
가	정 여 자 중 학 교	인천광역시 서구 고래울로28번길	13
만	수 여 자 중 학 교	인천광역시 남동구 만수로50번길	22-36
만	수 북 중 학 교	인천광역시 남동구 만수서로	117
산	곡 남 중 학 교	인천광역시 부평구 안남로	187
부	흥 중 학 교	인천광역시 부평구 충선로	152
영	종 중 학 교	인천광역시 중구 남디로	92
용	유 중 학 교	인천광역시 중구 남북로87번길	4
계	양 중 학 교	인천광역시 계양구 장제로1181번길	9
산	곡 여 자 중 학 교	인천광역시 부평구 마장로204번길	37
신	현 중 학 교	인천광역시 서구 원창로131번길	23
관	교 중 학 교	인천광역시 미추홀구 경원대로670번길	19
구	월 여 자 중 학 교	인천광역시 남동구 성말로13번길	78
부	원 중 학 교	인천광역시 부평구 경원대로	1339
계	산 중 학 교	인천광역시 계양구 도두리로	67-16
만	월 중 학 교	인천광역시 남동구 서창남순환로	22
남	동 중 학 교	인천광역시 남동구 담방로	7
화	도 진 중 학 교	인천광역시 동구 화수로	64
부	일 중 학 교	인천광역시 부평구 영성로	3
선	학 중 학 교	인천광역시 연수구 선학로	19
신	현 여 자 중 학 교	인천광역시 서구 새오개로111번길	15
연	수 중 학 교	인천광역시 연수구 원인재로	231
연	성 중 학 교	인천광역시 연수구 원인재로	105

명 칭					위 치
만 성 중 학 교					인천광역시 남동구 인주대로 899
갈 산 중 학 교					인천광역시 부평구 주부토로 166
인 천 안 남 중 학 교					인천광역시 계양구 계산새로33번길 5
계 산 여 자 중 학 교					인천광역시 계양구 장제로755번길 16
선 인 중 학 교					인천광역시 미추홀구 석정로 165
인 화 여 자 중 학 교					인천광역시 미추홀구 석정로 165
선 화 여 자 중 학 교					인천광역시 미추홀구 석정로 165
청 학 중 학 교					인천광역시 연수구 함박외로 5
연 평 중 학 교					인천광역시 옹진군 연평면 연평중앙로24번길 25
백 령 중 학 교					인천광역시 옹진군 백령면 백령로 708
대 청 중 학 교					인천광역시 옹진군 대청면 대청로244번길 116-45
덕 적 중 학 교					인천광역시 옹진군 덕적면 덕적남로 15
영 흥 중 학 교					인천광역시 옹진군 영흥면 내동로 107
검 단 중 학 교					인천광역시 서구 완정로188번길 12
강 화 중 학 교					인천광역시 강화군 강화읍 동문로 53
강 화 여 자 중 학 교					인천광역시 강화군 강화읍 갑룡길 11
강 남 중 학 교					인천광역시 강화군 길상면 강화남로 62-2
심 도 중 학 교					인천광역시 강화군 화도면 마니산로 703-20
강 서 중 학 교					인천광역시 강화군 하점면 강화서로 909-19
교 동 중 학 교					인천광역시 강화군 교동면 교동남로 77
서 도 중 학 교					인천광역시 강화군 서도면 주문도길 173
청 량 중 학 교					인천광역시 연수구 먼우금로 138
임 학 중 학 교					인천광역시 계양구 장제로 894
서 곶 중 학 교					인천광역시 서구 대평로56번길 22
구 산 중 학 교					인천광역시 부평구 수변로 199
백 석 중 학 교					인천광역시 서구 서곶로 695
북 인 천 중 학 교					인천광역시 계양구 계산로22번길 6
옥 련 중 학 교					인천광역시 연수구 청량로 222

명 칭					위 치
연	화	중	학	교	인천광역시 연수구 용담로 156
서	운	중	학	교	인천광역시 계양구 아나지로 467
검	암	중	학	교	인천광역시 서구 검암로29번길 12
인	천	중	학	교	인천광역시 연수구 함박피로 203
논	곡	중	학	교	인천광역시 남동구 논곡로 84
인	천	공	항	중 학 교	인천광역시 중구 영종대로27번길 49
명	현	중	학	교	인천광역시 계양구 안남로544번길 26
부	원	여	자	중 학 교	인천광역시 부평구 부영로 88
불	로	중	학	교	인천광역시 서구 고산후로 363
함	박	중	학	교	인천광역시 연수구 솔샘로 143
인	주	중	학	교	인천광역시 미추홀구 매소홀로 335
작	전	중	학	교	인천광역시 계양구 주부토로448번길 16
인	천	예	일	중 학 교	인천광역시 계양구 장제로995번길 39
간	재	울	중	학 교	인천광역시 서구 승학로512번길 34
진	산	중	학	교	인천광역시 부평구 충선로234번길 70
삼	산	중	학	교	인천광역시 부평구 충선로 308
신	송	중	학	교	인천광역시 연수구 해돋이로56번길 12
능	허	대	중	학 교	인천광역시 연수구 송도교육로 31
석	정	중	학	교	인천광역시 남동구 방축로469번길 1
마	전	중	학	교	인천광역시 서구 완정로 91
원	당	중	학	교	인천광역시 서구 고산로40번길 22
인	천	논	현	중 학 교	인천광역시 남동구 포구로 118
인	천	성	리	중 학 교	인천광역시 남동구 성리로 26
인	천	동	양	중 학 교	인천광역시 계양구 당미길 56
인	천	당	하	중 학 교	인천광역시 서구 청마로 38
인	천	양	촌	중 학 교	인천광역시 계양구 장제로948번길 13
인	천	상	정	중 학 교	인천광역시 부평구 경원대로 1083
인	천	동	방	중 학 교	인천광역시 남동구 논현역로 41
인	천	정	각	중 학 교	인천광역시 남동구 구월로 240

명 칭	위 치
인 천 가 현 중 학 교	인천광역시 서구 염곡로 409
인 천 해 송 중 학 교	인천광역시 연수구 해송로 148
인 천 서 창 중 학 교	인천광역시 남동구 독곡로60번길 16
인 천 석 남 중 학 교	인천광역시 서구 건지로 333
인 천 고 잔 중 학 교	인천광역시 남동구 논고개로 20
인 천 계 수 중 학 교	인천광역시 계양구 살라리로2번길 25
인 천 사 리 울 중 학 교	인천광역시 남동구 에코중앙로84번길 12
인 천 신 정 중 학 교	인천광역시 연수구 컨벤시아대로42번길 80
인 천 청 라 중 학 교	인천광역시 서구 청라라임로 112
인 천 초 은 중 학 교	인천광역시 서구 청라라임로 10
인 천 해 원 중 학 교	인천광역시 서구 한내로 21
인 천 청 람 중 학 교	인천광역시 서구 청라커널로 335
인 천 예 송 중 학 교	인천광역시 연수구 아카데미로 212
인 천 중 산 중 학 교	인천광역시 중구 두미포로 189
인 천 경 연 중 학 교	인천광역시 서구 차오름로 64
인 천 미 송 중 학 교	인천광역시 연수구 아카데미로 679
인 천 하 늘 중 학 교	인천광역시 중구 찬들로284번길 16
인 천 청 호 중 학 교	인천광역시 서구 청라한울로 44

[별표 3]

초 등 학 교 (제2조 관련)

명 칭	위 치
인 천 창 영 초 등 학 교	인천광역시 동구 우각로15번길 16
인 천 부 평 초 등 학 교	인천광역시 계양구 어사대로 20
인 천 문 학 초 등 학 교	인천광역시 미추홀구 매소홀로 553
인 천 서 곶 초 등 학 교	인천광역시 서구 대평로56번길 9
인 천 만 수 초 등 학 교	인천광역시 남동구 소래로 652
인 천 송 립 초 등 학 교	인천광역시 동구 배송로 2
인 천 주 안 초 등 학 교	인천광역시 미추홀구 남주길69번길 16
인 천 송 현 초 등 학 교	인천광역시 동구 송화로 45
인 천 송 의 초 등 학 교	인천광역시 미추홀구 장천로 99
인 천 학 의 초 등 학 교	인천광역시 미추홀구 한나루로403번길 122
인 천 서 립 초 등 학 교	인천광역시 동구 금곡로 105
인 천 부 평 동 초 등 학 교	인천광역시 부평구 부평대로88번길 19
인 천 부 마 초 등 학 교	인천광역시 부평구 안남로253번길 41
인 천 한 길 초 등 학 교	인천광역시 부평구 영성중로 32
인 천 백 운 초 등 학 교	인천광역시 부평구 아트센터로 130
인 천 인 동 초 등 학 교	인천광역시 남동구 백범로248번길 38
인 천 축 현 초 등 학 교	인천광역시 연수구 청량로 176
인 천 신 흥 초 등 학 교	인천광역시 중구 제물량로 134
인 천 부 평 서 초 등 학 교	인천광역시 부평구 부평문화로53번길 19
인 천 석 남 초 등 학 교	인천광역시 서구 서달로130번길 4
인 천 도 화 초 등 학 교	인천광역시 미추홀구 경인로 242
인 천 송 도 초 등 학 교	인천광역시 연수구 비류대로214번길 21
인 천 구 월 초 등 학 교	인천광역시 남동구 인주대로721번길 49
인 천 산 곡 초 등 학 교	인천광역시 부평구 길주로354번길 39
인 천 용 현 초 등 학 교	인천광역시 미추홀구 낙섬동로 83

명 칭	위 치
인 천 부 개 초 등 학 교	인천광역시 부평구 마분로 9
인 천 송 월 초 등 학 교	인천광역시 중구 자유공원로 106-8
인 천 신 광 초 등 학 교	인천광역시 중구 인중로 63
인 천 만 석 초 등 학 교	인천광역시 동구 제물량로 412
인 천 부 평 남 초 등 학 교	인천광역시 부평구 경인로911번길 28
인 천 용 일 초 등 학 교	인천광역시 미추홀구 인주대로 244
인 천 부 흥 초 등 학 교	인천광역시 부평구 부흥로366번길 34
인 천 서 흥 초 등 학 교	인천광역시 동구 샛골로 189
인 천 서 화 초 등 학 교	인천광역시 미추홀구 송림로 250
인 천 동 암 초 등 학 교	인천광역시 부평구 동암남로35번길 4
인 천 부 평 북 초 등 학 교	인천광역시 부평구 주부토로 292
인 천 석 암 초 등 학 교	인천광역시 미추홀구 주안동로 46
인 천 중 양 초 등 학 교	인천광역시 연수구 새말로 153
인 천 백 석 초 등 학 교	인천광역시 서구 청마로 55
인 천 간 석 초 등 학 교	인천광역시 남동구 석산로208번길 37
인 천 청 천 초 등 학 교	인천광역시 부평구 산청로127번길 12-5
인 천 용 정 초 등 학 교	인천광역시 미추홀구 독정안길 26
인 천 도 립 초 등 학 교	인천광역시 남동구 논고개로334번길 21
인 천 동 춘 초 등 학 교	인천광역시 연수구 앵고개로 224
인 천 가 정 초 등 학 교	인천광역시 서구 장고개로 336-1
인 천 남 부 초 등 학 교	인천광역시 미추홀구 인주대로366번길 22
인 천 주 원 초 등 학 교	인천광역시 남동구 주안로259번길 28
인 천 동 부 초 등 학 교	인천광역시 남동구 만수서로33번길 25
인 천 석 천 초 등 학 교	인천광역시 남동구 남동대로 828
인 천 신 현 초 등 학 교	인천광역시 서구 율도로77번길 1
인 천 효 성 초 등 학 교	인천광역시 계양구 안남로 601
인 천 신 춘 초 등 학 교	인천광역시 부평구 경원대로 1215
인 천 부 원 초 등 학 교	인천광역시 부평구 원적로472번길 29
인 천 구 월 서 초 등 학 교	인천광역시 남동구 문화서로77번길 14

명 칭	위 치
인천만수북초등학교	인천광역시 남동구 백범로180번길 25
인천부개서초등학교	인천광역시 부평구 부일로 39
인천주안북초등학교	인천광역시 미추홀구 석정로375번길 14
인천연학초등학교	인천광역시 미추홀구 주승로 20
인천약산초등학교	인천광역시 남동구 간석로26번길 10
인천주안남초등학교	인천광역시 미추홀구 인주대로434번길 11
인천산곡북초등학교	인천광역시 부평구 산청로 18
인천석남서초등학교	인천광역시 서구 건지로249번길 6
인천작전초등학교	인천광역시 계양구 주부토로 456
인천부광초등학교	인천광역시 부평구 충선로 104
인천십정초등학교	인천광역시 부평구 배곶북로 10-6
인천용현남초등학교	인천광역시 미추홀구 매소홀로 133
인천효성동초등학교	인천광역시 계양구 새벌로171번길 4
인천일신초등학교	인천광역시 부평구 향동로75번길 36
인천신현북초등학교	인천광역시 서구 원창로 147
인천산곡남초등학교	인천광역시 부평구 부흥로144번길 30
인천효성서초등학교	인천광역시 계양구 봉오대로 457
인천삼산초등학교	인천광역시 부평구 후정동로 44
인천가좌초등학교	인천광역시 서구 장고개로309번길 5
인천관교초등학교	인천광역시 미추홀구 인하로 414
인천조동초등학교	인천광역시 남동구 백범로124번길 164
인천신석초등학교	인천광역시 서구 새오개로 9
인천대정초등학교	인천광역시 부평구 안남로 115
인천계산초등학교	인천광역시 계양구 경명대로 1005
상인천초등학교	인천광역시 남동구 석산로141번길 29
인천연안초등학교	인천광역시 중구 연안부두로33번길 53
인천화전초등학교	인천광역시 계양구 효서로303번길 8
인천봉수초등학교	인천광역시 서구 봉오대로267번길 11-4
인천인수초등학교	인천광역시 남동구 인수로 3

명 칭	위 치
인 천 만 월 초 등 학 교	인천광역시 남동구 선수촌로 28
인 천 상 정 초 등 학 교	인천광역시 부평구 상정로 50
인 천 석 정 초 등 학 교	인천광역시 남동구 석정로539번길 32
인 천 영 종 초 등 학 교	인천광역시 중구 하늘달빛로 133
인 천 운 서 초 등 학 교	인천광역시 중구 운서2로 57
인 천 용 유 초 등 학 교	인천광역시 중구 남북로87번길 4
인 천 계 양 초 등 학 교	인천광역시 계양구 장제로 1288
인 천 소 양 초 등 학 교	인천광역시 계양구 박촌로 53
인 천 천 마 초 등 학 교	인천광역시 서구 서달로 58-5
인 천 마 곡 초 등 학 교	인천광역시 부평구 마곡로27번길 16
인 천 백 학 초 등 학 교	인천광역시 미추홀구 매소홀로446번길 25
인 천 안 남 초 등 학 교	인천광역시 계양구 경명대로1114번길 26
인 천 건 지 초 등 학 교	인천광역시 서구 건지로318번길 39
인 천 장 수 초 등 학 교	인천광역시 남동구 담방로 121
인 천 하 정 초 등 학 교	인천광역시 부평구 이규보로 14
인 천 동 수 초 등 학 교	인천광역시 부평구 동수로120번길 10
인 천 연 수 초 등 학 교	인천광역시 연수구 원인재로 324
인 천 남 동 초 등 학 교	인천광역시 남동구 장승남로33번길 10
인 천 승 학 초 등 학 교	인천광역시 미추홀구 주승로 259
인 천 개 흥 초 등 학 교	인천광역시 부평구 길주남로65번길 11
인 천 대 화 초 등 학 교	인천광역시 미추홀구 석정로301번길 13
인 천 작 동 초 등 학 교	인천광역시 계양구 까치말로 35
인 천 갈 산 초 등 학 교	인천광역시 부평구 갈월동로 55
인 천 선 학 초 등 학 교	인천광역시 연수구 선학로 67
인 천 문 남 초 등 학 교	인천광역시 연수구 먼우금로 273
인 천 연 성 초 등 학 교	인천광역시 연수구 원인재로 116
인 천 동 막 초 등 학 교	인천광역시 연수구 원인재로 36
인 천 담 방 초 등 학 교	인천광역시 남동구 매소홀로 1027
인 천 가 석 초 등 학 교	인천광역시 서구 서달로 174

명 칭	위 치
인천청학초등학교	인천광역시 연수구 함박피로 25
인천연화초등학교	인천광역시 연수구 원인재로 150
인천청량초등학교	인천광역시 연수구 먼우금로 158
인천부곡초등학교	인천광역시 부평구 마장로272번길 73
인천병방초등학교	인천광역시 계양구 병방로 2
연평초등학교	인천광역시 옹진군 연평면 연평로137번길 101
백령초등학교	인천광역시 옹진군 백령면 백령로316번길 91
북포초등학교	인천광역시 옹진군 백령면 가을길 117
대청초등학교	인천광역시 옹진군 대청면 대청로244번길 110
인천삼목초등학교 장봉분교장	인천광역시 옹진군 북도면 장봉로 553
인천공항초등학교 신도분교장	인천광역시 옹진군 북도면 신도로896번길 18-31
덕적초등학교	인천광역시 옹진군 덕적면 덕적남로 15
인천용현남초등학교 자월분교장	인천광역시 옹진군 자월면 자월서로 177
영흥초등학교	인천광역시 옹진군 영흥면 영흥로 440-8
인천검단초등학교	인천광역시 서구 마전로115번길 24
인천단봉초등학교	인천광역시 서구 단봉로 122
인천창신초등학교	인천광역시 서구 고산후로161번길 6
강화초등학교	인천광역시 강화군 강화읍 북문길 36
합일초등학교	인천광역시 강화군 강화읍 합일길 3
갑룡초등학교	인천광역시 강화군 강화읍 갑룡길 88
대월초등학교	인천광역시 강화군 강화읍 대월로 216
선원초등학교	인천광역시 강화군 선원면 강화동로 924
불은초등학교	인천광역시 강화군 불은면 불은남로544번길 9
삼성초등학교	인천광역시 강화군 불은면 중앙로 609
길상초등학교	인천광역시 강화군 길상면 삼랑성길 22
화도초등학교	인천광역시 강화군 화도면 마니산로 717
양도초등학교	인천광역시 강화군 양도면 강화남로 1036
조산초등학교	인천광역시 강화군 양도면 강화남로 510
내가초등학교	인천광역시 강화군 내가면 강화서로 264
하점초등학교	인천광역시 강화군 하점면 강화대로 1190

명 칭	위 치
명 신 초 등 학 교	인천광역시 강화군 하점면 강화서로560번길 22
양 사 초 등 학 교	인천광역시 강화군 양사면 덕하로 145
송 해 초 등 학 교	인천광역시 강화군 송해면 전망대로 93-12
교 동 초 등 학 교	인천광역시 강화군 교동면 대룡안길 29
삼 산 초 등 학 교	인천광역시 강화군 삼산면 삼산북로 451
해 명 초 등 학 교	인천광역시 강화군 삼산면 삼산남로 345
서 도 초 등 학 교	인천광역시 강화군 서도면 주문도길 173
인 천 옥 련 초 등 학 교	인천광역시 연수구 한진로 30
인 천 서 면 초 등 학 교	인천광역시 연수구 먼우금길 54
인 천 부 현 초 등 학 교	인천광역시 계양구 장제로755번길 30
인 천 구 산 초 등 학 교	인천광역시 부평구 부개로 93
인 천 마 장 초 등 학 교	인천광역시 부평구 안남로 266
인 천 부 현 동 초 등 학 교	인천광역시 계양구 용종로 5
인 천 심 곡 초 등 학 교	인천광역시 서구 심곡로 114
인 천 효 성 남 초 등 학 교	인천광역시 계양구 새별로 125
인 천 능 허 대 초 등 학 교	인천광역시 연수구 한진로 12
인 천 인 주 초 등 학 교	인천광역시 미추홀구 매소홀로475번길 53
인 천 부 내 초 등 학 교	인천광역시 부평구 수변로 129
인 천 길 주 초 등 학 교	인천광역시 계양구 용종로 90
인 천 신 대 초 등 학 교	인천광역시 계양구 계산새로 133
인 천 금 곡 초 등 학 교	인천광역시 서구 완정로228번길 19
인 천 함 박 초 등 학 교	인천광역시 연수구 함박피로 87
인천용유초등학교 무의분교장	인천광역시 중구 대무의로 302-17
인천영종초등학교 금산분교장	인천광역시 중구 백운로414번길 63-50
인천계양초등학교 상야분교장	인천광역시 계양구 벌말로 572-1
인천남부초등학교 이작분교장	인천광역시 옹진군 자월면 대이작로 60
인천주안남초등학교 승봉분교장	인천광역시 옹진군 자월면 승봉로67번길 43-18
대 청 초 등 학 교 소 청 분 교 장	인천광역시 옹진군 대청면 소청동로 69-13
인 천 불 로 초 등 학 교	인천광역시 서구 검단로744번1길 50

명 칭	위 치
인천당하초등학교	인천광역시 서구 청마로 144
인천부일초등학교	인천광역시 부평구 부흥북로 175
인천용마초등학교	인천광역시 부평구 세월천로30번길 58
인천가현초등학교	인천광역시 서구 염곡로 417
인천성리초등학교	인천광역시 남동구 성리로 32-2
인천논곡초등학교	인천광역시 남동구 함박피로 429
인천갈월초등학교	인천광역시 부평구 주부토로 165
인천미산초등학교	인천광역시 부평구 원적로 391
인천서운초등학교	인천광역시 계양구 서운로 12
인천안산초등학교	인천광역시 계양구 임학서로 15
인천남촌초등학교	인천광역시 남동구 남촌로 101
인천소래초등학교	인천광역시 남동구 장도로 2
인천공항초등학교	인천광역시 중구 신도시남로 43
인천신선초등학교	인천광역시 중구 축항대로291번길 33
인천양지초등학교	인천광역시 서구 승학로197번길 11
인천마전초등학교	인천광역시 서구 완정로34번길 23
인천명현초등학교	인천광역시 계양구 봉오대로569번길 10
인천가림초등학교	인천광역시 서구 장고개로293번길 29
인천성지초등학교	인천광역시 계양구 아나지로247번길 8
인천목향초등학교	인천광역시 서구 고산후로 377
인천양촌초등학교	인천광역시 계양구 장제로 954
인천후정초등학교	인천광역시 부평구 영성서로 56
인천해서초등학교	인천광역시 계양구 계산로 42-1
인천간재울초등학교	인천광역시 서구 승학로 433
인천신월초등학교	인천광역시 남동구 인주대로776번길 14
인천서창초등학교	인천광역시 남동구 장아산로174번길 8
인천삼목초등학교	인천광역시 중구 신도시북로 42
인천검암초등학교	인천광역시 서구 승학로599번길 45

명 칭	위 치
인 천 발 산 초 등 학 교	인천광역시 서구 고산후로78번길 6
인 천 새 말 초 등 학 교	인천광역시 남동구 만수로50번길 12
인 천 봉 화 초 등 학 교	인천광역시 서구 건지로250번길 43
인 천 은 지 초 등 학 교	인천광역시 서구 승학로572번길 22
인 천 진 산 초 등 학 교	인천광역시 부평구 굴포로 194-10
인 천 굴 포 초 등 학 교	인천광역시 부평구 충선로243번길 19
인 천 영 선 초 등 학 교	인천광역시 부평구 충선로 293
인 천 먼 우 금 초 등 학 교	인천광역시 연수구 해돋이로84번길 33
인 천 왕 길 초 등 학 교	인천광역시 서구 봉수대로1440번길 20
인 천 굴 현 초 등 학 교	인천광역시 계양구 굴현길 15
인 천 경 서 초 등 학 교	인천광역시 서구 경서로31번길 31
인 천 원 당 초 등 학 교	인천광역시 서구 원당대로820번길 16
인 천 금 마 초 등 학 교	인천광역시 부평구 일신로 88
인 천 동 방 초 등 학 교	인천광역시 남동구 논현역로 31
인 천 장 도 초 등 학 교	인천광역시 남동구 포구로 112
인 천 신 송 초 등 학 교	인천광역시 연수구 해돋이로56번길 28
인 천 당 산 초 등 학 교	인천광역시 계양구 동양로 122
인 천 능 내 초 등 학 교	인천광역시 서구 검단로540번길 23
인 천 은 봉 초 등 학 교	인천광역시 남동구 은봉로312번길 11
인 천 해 송 초 등 학 교	인천광역시 연수구 인천타워대로54번길 46
인 천 정 각 초 등 학 교	인천광역시 남동구 구월로 228
인 천 논 현 초 등 학 교	인천광역시 남동구 소래역로 102
인 천 완 정 초 등 학 교	인천광역시 서구 완정로 99
인 천 학 산 초 등 학 교	인천광역시 미추홀구 한나루로357번길 66
인 천 상 아 초 등 학 교	인천광역시 남동구 석산로184번길 66
인 천 경 원 초 등 학 교	인천광역시 미추홀구 경인로 511
인 천 운 남 초 등 학 교	인천광역시 중구 운남서로 38
인 천 고 잔 초 등 학 교	인천광역시 남동구 아암대로1503번길 48
인 천 신 정 초 등 학 교	인천광역시 연수구 아트센터대로97번길 72

명 칭	위 치
인 천 청 라 초 등 학 교	인천광역시 서구 청라에메랄드로 139
인 천 원 동 초 등 학 교	인천광역시 남동구 논고개로 38
인 천 사 리 울 초 등 학 교	인천광역시 남동구 아암대로1437번길 50
인 천 송 천 초 등 학 교	인천광역시 남동구 앵고개로815번길 45
인 천 초 은 초 등 학 교	인천광역시 서구 청라에메랄드로 33
인 천 공 촌 초 등 학 교	인천광역시 서구 심곡로 188번길 21
인 천 명 선 초 등 학 교	인천광역시 연수구 컨벤시아대로42번길 64
인 천 한 빛 초 등 학 교	인천광역시 남동구 서창남순환로 190-28
인 천 청 람 초 등 학 교	인천광역시 서구 청라커널로 336
인 천 경 명 초 등 학 교	인천광역시 서구 크리스탈로 130
인 천 청 일 초 등 학 교	인천광역시 서구 크리스탈로 46
인 천 해 원 초 등 학 교	인천광역시 서구 사파이어로140번길 5
인 천 송 원 초 등 학 교	인천광역시 연수구 송도과학로51번길 60
인 천 하 늘 초 등 학 교	인천광역시 중구 은하수로 294
인 천 송 명 초 등 학 교	인천광역시 연수구 송도교육로 19
인 천 도 담 초 등 학 교	인천광역시 서구 청라커널로 217
인 천 가 원 초 등 학 교	인천광역시 서구 청중로478번길 6
인 천 송 일 초 등 학 교	인천광역시 연수구 컨벤시아대로252번길 15
인 천 장 서 초 등 학 교	인천광역시 남동구 서창남순환로 109
인 천 연 송 초 등 학 교	인천광역시 연수구 해돋이로 248
인 천 용 학 초 등 학 교	인천광역시 미추홀구 용정공원로83번길 9
인 천 침 단 초 등 학 교	인천광역시 연수구 송도교육로 20
인 천 예 송 초 등 학 교	인천광역시 연수구 컨벤시아대로252번길 75
교 동 초 등 학 교 지 석 분 교 장	인천광역시 강화군 교동면 교동북로 275-1
인 천 미 송 초 등 학 교	인천광역시 연수구 아카데미로 667
인 천 은 송 초 등 학 교	인천광역시 연수구 센트럴로 460
인 천 중 산 초 등 학 교	인천광역시 중구 두미포로 100
인 천 경 연 초 등 학 교	인천광역시 서구 차오름로 64
인 천 장 아 초 등 학 교	인천광역시 남동구 서창방산로 93
인 천 새 봄 초 등 학 교	인천광역시 연수구 앵고개로104번길 34
인 천 별 빛 초 등 학 교	인천광역시 중구 은하수로 402

명 칭	위 치
인 천 현 송 초 등 학 교	인천광역시 연수구 아카데미로312번길 96
인 천 송 담 초 등 학 교	인천광역시 연수구 아카데미로 627
인 천 해 든 초 등 학 교	인천광역시 서구 당하동 264-7
인 천 한 별 초 등 학 교	인천광역시 서구 원당동 산47-2
인 천 청 호 초 등 학 교	인천광역시 서구 청라한울로 44

[별표 6]

유 치 원 (제2조 관련)

명	칭	위	치
인천 영종초등학교	병설유치원	인천광역시 중구	하늘달빛로 133
인천 용유초등학교	병설유치원	인천광역시 중구	남북로87번길 4
인천 운서초등학교	병설유치원	인천광역시 중구	운서2로 57
인천 소양초등학교	병설유치원	인천광역시 계양구	박춘로 53
인천 동춘초등학교	병설유치원	인천광역시 연수구	앵고개로 224
인천 동부초등학교	병설유치원	인천광역시 남동구	만수서로33번길 25
인천 만석초등학교	병설유치원	인천광역시 동구	제물량로 412
인천 축현초등학교	병설유치원	인천광역시 연수구	청량로 176
인천 동암초등학교	병설유치원	인천광역시 부평구	동암남로35번길 4
인천 부평북초등학교	병설유치원	인천광역시 부평구	주부토로 292
인천 송월초등학교	병설유치원	인천광역시 중구	자유공원로 106-8
인천 서화초등학교	병설유치원	인천광역시 미추홀구	송림로 250
인천 용정초등학교	병설유치원	인천광역시 미추홀구	독정안길 26
인천 학익초등학교	병설유치원	인천광역시 미추홀구	한나루로403번길 122
인천 부평남초등학교	병설유치원	인천광역시 부평구	경인로911번길 28
인천 석남초등학교	병설유치원	인천광역시 서구	서달로130번길 4
인천 계양초등학교	병설유치원	인천광역시 계양구	장제로 1288
인천 송림초등학교	병설유치원	인천광역시 중구	배송로 2
인천영종초등학교	금산분교장 병설유치원	인천광역시 중구	백운로414번길 63-50
인천 창영초등학교	병설유치원	인천광역시 동구	우각로15번길 16
인천 서림초등학교	병설유치원	인천광역시 동구	금곡로 105
인천 장수초등학교	병설유치원	인천광역시 남동구	담방로 121
인천 구월서초등학교	병설유치원	인천광역시 남동구	문화서로77번길 14
인천 용일초등학교	병설유치원	인천광역시 미추홀구	인주대로 244
인천계양초등학교	상야분교장 병설유치원	인천광역시 계양구	별말로 572-1

명	칭	위	치
연 평 초 등 학 교	병 설 유 치 원	인천광역시	옹진군 연평면 연평로134번길 101
북 포 초 등 학 교	병 설 유 치 원	인천광역시	옹진군 백령면 가을길 117
대 청 초 등 학 교	병 설 유 치 원	인천광역시	옹진군 대청면 대청로244번길 110
인천삼목초등학교	장봉분교장 병설유치원	인천광역시	옹진군 북도면 장봉로 553
덕 적 초 등 학 교	병 설 유 치 원	인천광역시	옹진군 덕적면 덕적남로 15
인천용현남초등학교	자월분교장 병설유치원	인천광역시	옹진군 자월면 자월서로 177
영 흥 초 등 학 교	병 설 유 치 원	인천광역시	옹진군 영흥면 영흥로 440-8
인 천 검 단 초 등 학 교	병 설 유 치 원	인천광역시	서구 마전로115번길 24
인 천 단 봉 초 등 학 교	병 설 유 치 원	인천광역시	서구 단봉로 122
인 천 창 신 초 등 학 교	병 설 유 치 원	인천광역시	서구 고산후로161번길 6
강 화 초 등 학 교	병 설 유 치 원	인천광역시	강화군 강화읍 북문길 36
합 일 초 등 학 교	병 설 유 치 원	인천광역시	강화군 강화읍 합일길 3
갑 룡 초 등 학 교	병 설 유 치 원	인천광역시	강화군 강화읍 갑룡길 88
선 원 초 등 학 교	병 설 유 치 원	인천광역시	강화군 선원면 강화동로 924
내 가 초 등 학 교	병 설 유 치 원	인천광역시	강화군 내가면 강화서로 264
하 점 초 등 학 교	병 설 유 치 원	인천광역시	강화군 하점면 강화대로 1190
교 동 초 등 학 교	병 설 유 치 원	인천광역시	강화군 교동면 대룡안길 29
대 월 초 등 학 교	병 설 유 치 원	인천광역시	강화군 강화읍 대월로 216
명 신 초 등 학 교	병 설 유 치 원	인천광역시	강화군 하점면 강화서로560번길 22
삼 산 초 등 학 교	병 설 유 치 원	인천광역시	강화군 삼산면 삼산북로 451
송 해 초 등 학 교	병 설 유 치 원	인천광역시	강화군 송해면 전망대로 93-12
양 사 초 등 학 교	병 설 유 치 원	인천광역시	강화군 양사면 덕하로 145
해 명 초 등 학 교	병 설 유 치 원	인천광역시	강화군 삼산면 삼산남로 345
인 천 승 의 초 등 학 교	병 설 유 치 원	인천광역시	미추홀구 장천로 99
인 천 간 석 초 등 학 교	병 설 유 치 원	인천광역시	남동구 석산로208번길 37
인 천 문 학 초 등 학 교	병 설 유 치 원	인천광역시	미추홀구 매소홀로 553
인 천 송 현 초 등 학 교	병 설 유 치 원	인천광역시	동구 송화로 45
인 천 부 평 동 초 등 학 교	병 설 유 치 원	인천광역시	부평구 부평대로88번길 19
인 천 부 평 서 초 등 학 교	병 설 유 치 원	인천광역시	부평구 부평문화로53번길 19

명	칭	위	치
인천서흥초등학교	병설유치원	인천광역시 동구	셋골로 189
인천부광초등학교	병설유치원	인천광역시 부평구	충선로 104
인천부개서초등학교	병설유치원	인천광역시 부평구	부일로 39
인천인주초등학교	병설유치원	인천광역시 미추홀구	매소홀로475번길 53
인천주원초등학교	병설유치원	인천광역시 남동구	주안로259번길 28
인천불로초등학교	병설유치원	인천광역시 서구	검단로744번1길 50
인천당하초등학교	병설유치원	인천광역시 서구	청마로 144
인천부일초등학교	병설유치원	인천광역시 부평구	부흥북로 175
인천용마초등학교	병설유치원	인천광역시 부평구	세월천로30번길 58
인천부개초등학교	병설유치원	인천광역시 부평구	마분로 9
인천금곡초등학교	병설유치원	인천광역시 서구	완정로228번길 19
인천성리초등학교	병설유치원	인천광역시 남동구	성리로 32-2
인천논곡초등학교	병설유치원	인천광역시 남동구	함박피로 429
인천산곡초등학교	병설유치원	인천광역시 부평구	길주로354번길 39
인천부마초등학교	병설유치원	인천광역시 부평구	안남로253번길 41
인천인동초등학교	병설유치원	인천광역시 남동구	백범로248번길 38
인천한길초등학교	병설유치원	인천광역시 부평구	영성중로 32
인천백운초등학교	병설유치원	인천광역시 부평구	아트센터로 130
인천가현초등학교	병설유치원	인천광역시 서구	염곡로 417
인천갈월초등학교	병설유치원	인천광역시 부평구	주부토로 165
인천미산초등학교	병설유치원	인천광역시 부평구	원적로 391
인천서운초등학교	병설유치원	인천광역시 계양구	서운로 12
인천남촌초등학교	병설유치원	인천광역시 남동구	남촌로 101
인천소래초등학교	병설유치원	인천광역시 남동구	장도로 2
인천신선초등학교	병설유치원	인천광역시 중구	축항대로291번길 33
인천양지초등학교	병설유치원	인천광역시 서구	승학로197번길 11
인천마전초등학교	병설유치원	인천광역시 서구	완정로34번길 23
인천명현초등학교	병설유치원	인천광역시 계양구	봉오대로569번길 10
인천가림초등학교	병설유치원	인천광역시 서구	장고개로293번길 29

명	칭	위	치
인천 성지초등학교	병설유치원	인천광역시 계양구 아나지로	247번길 8
인천 목향초등학교	병설유치원	인천광역시 서구 고산후로	377
인천 양촌초등학교	병설유치원	인천광역시 계양구 장제로	954
자유유치원		인천광역시 중구 자유공원로	105
인천 간재울초등학교	병설유치원	인천광역시 서구 승학로	433
인천 후정초등학교	병설유치원	인천광역시 부평구 영성서로	56
인천 신석초등학교	병설유치원	인천광역시 서구 새오개로	9
인천 발산초등학교	병설유치원	인천광역시 서구 고산후로	78번길 6
인천 신월초등학교	병설유치원	인천광역시 남동구 인주대로	776번길 14
인천 서창초등학교	병설유치원	인천광역시 남동구 장아산로	174번길 8
인천 도림초등학교	병설유치원	인천광역시 남동구 논고개로	334번길 21
인천 진산초등학교	병설유치원	인천광역시 부평구 굴포로	194-10
인천 굴포초등학교	병설유치원	인천광역시 부평구 충선로	243번길 19
인천 먼우금초등학교	병설유치원	인천광역시 연수구 해돋이로	84번길 33
인천 은지초등학교	병설유치원	인천광역시 서구 승학로	572번길 22
인천 봉화초등학교	병설유치원	인천광역시 서구 건지로	250번길 43
인천 왕길초등학교	병설유치원	인천광역시 서구 봉수대로	1440번길 20
인천 굴현초등학교	병설유치원	인천광역시 계양구 굴현길	15
인천 해서초등학교	병설유치원	인천광역시 계양구 계산로	42-1
인천 경서초등학교	병설유치원	인천광역시 서구 경서로	31번길 31
인천 원당초등학교	병설유치원	인천광역시 서구 원당대로	820번길 16
인천공항초등학교	신도분교장 병설유치원	인천광역시 옹진군 북도면 신도로	896번길 18-31
인천 영선초등학교	병설유치원	인천광역시 부평구 충선로	293
인천 동방초등학교	병설유치원	인천광역시 남동구 논현역로	31
인천 장도초등학교	병설유치원	인천광역시 남동구 포구로	112
인천 신송초등학교	병설유치원	인천광역시 연수구 해돋이로	56번길 28
인천 당산초등학교	병설유치원	인천광역시 계양구 동양로	122
인천 능내초등학교	병설유치원	인천광역시 서구 검단로	540번길 23
서도초등학교	병설유치원	인천광역시 강화군 서도면 주문도길	173

명칭	위치
삼산유치원	인천광역시 부평구 충선로311번길 25-14
인천해송초등학교 병설유치원	인천광역시 연수구 인천타워대로54번길 46
인천정각초등학교 병설유치원	인천광역시 남동구 구월로 228
인천금마초등학교 병설유치원	인천광역시 부평구 일신로 88
인천완정초등학교 병설유치원	인천광역시 서구 완정로 99
인천상정초등학교 병설유치원	인천광역시 부평구 상정로 50
인천상아초등학교 병설유치원	인천광역시 남동구 석산로184번길 66
인천경원초등학교 병설유치원	인천광역시 미추홀구 경인로 511
영종유치원	인천광역시 중구 백운로 57-25
인천십정초등학교 병설유치원	인천광역시 부평구 배곶북로 10-6
논현유치원	인천광역시 남동구 은봉로 177
인천고잔초등학교 병설유치원	인천광역시 남동구 아암대로1503번길 48
인천고잔유치원	인천광역시 남동구 앵고개로815번길 71
인천신정초등학교 병설유치원	인천광역시 연수구 아트센터대로97번길 72
인천청라초등학교 병설유치원	인천광역시 서구 청라에메랄드로 139
마니산유치원	인천광역시 강화군 양도면 강화남로 510
인천원동초등학교 병설유치원	인천광역시 남동구 논고개로 38
인천사리울초등학교 병설유치원	인천광역시 남동구 아암대로1437번길 50
인천송천초등학교 병설유치원	인천광역시 남동구 앵고개로815번길 45
인천초은초등학교 병설유치원	인천광역시 서구 청라에메랄드로 33
인천공촌초등학교 병설유치원	인천광역시 서구 심곡로 188번길 21
인천명선초등학교 병설유치원	인천광역시 연수구 컨벤시아대로42번길 64
인천한빛초등학교 병설유치원	인천광역시 남동구 서창남순환로 190-28
인천청람초등학교 병설유치원	인천광역시 서구 청라커널로 336
인천경명초등학교 병설유치원	인천광역시 서구 크리스탈로 130
인천청일초등학교 병설유치원	인천광역시 서구 크리스탈로 46
인천해원초등학교 병설유치원	인천광역시 서구 사파이어로140번길 5
인천건지초등학교 병설유치원	인천광역시 서구 건지로318번길 39
청라유치원	인천광역시 서구 솔빛로 68

명	칭	위	치
인천송원초등학교	병설유치원	인천광역시 연수구 송도과학로	51번길 60
인천하늘초등학교	병설유치원	인천광역시 중구 은하수로	294
인천도화초등학교	병설유치원	인천광역시 미추홀구 경인로	242
인천대화초등학교	병설유치원	인천광역시 미추홀구 석정로	301번길 13
인천부원초등학교	병설유치원	인천광역시 부평구 원적로	472번길 29
인천안남초등학교	병설유치원	인천광역시 계양구 경명대로	1114번길 26
인천길주초등학교	병설유치원	인천광역시 계양구 용종로	90
인천가정초등학교	병설유치원	인천광역시 서구 장고개로	336-1
인천봉수초등학교	병설유치원	인천광역시 서구 봉오대로	267번길 11-4
인천신현북초등학교	병설유치원	인천광역시 서구 원창로	147
인천공항유치원		인천광역시 중구 신도시남로	43
인천화전유치원		인천광역시 계양구 효서로	314
인천송명초등학교	병설유치원	인천광역시 연수구 송도교육로	19
인천검암유치원		인천광역시 서구 승학로	599번길 45
인천도담초등학교	병설유치원	인천광역시 서구 청라커널로	217
인천구월유치원		인천광역시 남동구 인하로	622
인천가원초등학교	병설유치원	인천광역시 서구 청중로	478번길 6
인천송일초등학교	병설유치원	인천광역시 연수구 컨벤시아대로	252번길 15
인천장서초등학교	병설유치원	인천광역시 남동구 서창남순환로	109
인천백석초등학교	병설유치원	인천광역시 서구 청마로	55
인천만월초등학교	병설유치원	인천광역시 남동구 선수촌로	28
인천예송유치원		인천광역시 연수구 컨벤시아대로	302번길 23
인천용학초등학교	병설유치원	인천광역시 미추홀구 용정공원로	83번길 9
인천침단초등학교	병설유치원	인천광역시 연수구 송도교육로	20
인천서현유치원		인천 서구 새오개로	111번안길 7
인천예송초등학교	병설유치원	인천광역시 연수구 컨벤시아대로	252번길 75
교동초등학교	지석분교장 병설유치원	인천광역시 강화군 교동면 교동북로	275-1
인천주안초등학교	병설유치원	인천광역시 미추홀구 남주길	69번길 16
인천미송초등학교	병설유치원	인천광역시 연수구 아카데미로	667

명	칭	위	치
인천은송초등학교	병설유치원	인천광역시 연수구 센트럴로	460
인천중산초등학교	병설유치원	인천광역시 중구 두미포로	100
인천경연초등학교	병설유치원	인천광역시 서구 차오름로	64
인천연안초등학교	병설유치원	인천광역시 중구 연안부두로	33번길 53
인천장아초등학교	병설유치원	인천광역시 남동구 서창방산로	93
인천신흥초등학교	병설유치원	인천광역시 중구 제물량로	134
인천연학초등학교	병설유치원	인천광역시 미추홀구 주승로	20
인천마곡초등학교	병설유치원	인천광역시 부평구 마곡로	27번길 16
인천안산초등학교	병설유치원	인천광역시 계양구 임학서로	15
인천만수초등학교	병설유치원	인천광역시 남동구 소래로	652
인천청학초등학교	병설유치원	인천광역시 연수구 함박피로	25
인천부현초등학교	병설유치원	인천광역시 계양구 장제로	755번길 30
인천서곶초등학교	병설유치원	인천광역시 서구 대평로	56번길 9
인천새봄초등학교	병설유치원	인천광역시 연수구 앵고개로	104번길 34
인천별빛초등학교	병설유치원	인천광역시 중구 은하수로	402
인천송도꿈유치원		인천광역시 연수구 송도교육로	79
인천푸른빛유치원		인천광역시 서구 청라한내로	145
인천현송초등학교	병설유치원	인천광역시 연수구 아카데미로	312번길 96
인천송담초등학교	병설유치원	인천광역시 연수구 아카데미로	627
인천해든초등학교	병설유치원	인천광역시 서구 당하동	264-7
인천한별초등학교	병설유치원	인천광역시 서구 원당동	산47-2

개정 사항

1. 개정이유

- 가. 특성화고등학교 학과 개편에 따른 학교명 변경
- 나. 「도로명주소법」에 따른 신설 학교 주소 변경

2. 주요내용

- 가. 특성화고등학교 학과 개편에 따른 학교명 변경
 - 도화기계공업고등학교 → 인천소방고등학교
 - 청학공업고등학교 → 인천바이오과학고등학교
- 나. 「도로명주소법」에 따른 신설 학교 주소 변경
 - 인천별빛초교 외 11교

인천광역시조례 제6598호

공 포

인천광역시의회에서 의결된 「인천광역시 교육
비특별회계 소관 공유재산 관리 조례 일부개정
조례」를 이에 공포한다.

인천광역시교육감 도 성 훈

2021년 6월 4일

인천광역시조례 제6598호

인천광역시 교육비특별회계 소관 공유재산 관리 조례
일부개정조례

인천광역시 교육비특별회계 소관 공유재산 관리 조례 일부를 다음과 같이 개정한다.

제5조의 제목 “(공유재산심의회의 구성)”을 “(공유재산심의회의 구성 및 운영)”으로 하고, 같은 조에 제5항을 다음과 같이 신설한다.

⑤ 제2항에도 불구하고 위원장은 다음 어느 각 호에 해당되는 경우 서면으로 심의할 수 있다.

1. 안건의 내용이 경미한 경우
2. 긴급한 사유로 위원이 출석하는 회의를 개최할 시간적 여유가 없는 경우
3. 천재지변이나 그 밖의 부득이한 사유로 인하여 출석에 의한 의사정족수를 채우기 어려운 경우

제8조를 다음과 같이 한다.

제8조(공유재산 운영상황의 공개) 법 제92조에 따라 공유재산의 증감 및 현황 등을 매년 1회 이상 홈페이지에 공개하여야 한다.

제30조제4항에 제10호를 다음과 같이 신설한다.

10. 「신에너지 및 재생에너지 개발·이용·보급 촉진법」에 따른 신·재생에너지 발전사업자가 신·재생에너지 기술개발 및 이용·보급을 위하여 사용하는 경우

제32조제1항 중 “감정평가업자”를 “감정평가법인등”으로, “감정평가업자를”을 “감정평가법인등을”로, “같다)가”를 “같다)이”로 하고, 같은 조 제4항 중 “감정평가업자”를 “감정평가법인등”으로 한다.

제55조제3호 중 “구입(단, 3급 관사는 육로를 이용하여 이동할 수 없는 지역의 관사에 한함)”을 “구입”으로 한다.

제65조 후단 중 “감정평가업자”를 “감정평가법인등”으로 한다.

부 칙

제1조(시행일) 이 조례는 공포한 날부터 시행한다.

제2조(대부료 요율에 대한 적용례) 제30조제4항제10호의 개정규정에 따른 대부료 요율은 이 조례 시행 후 산정하는 대부료부터 적용한다.

신 · 구조문대비표

현행	개정안
제5조(공유재산심의회 구성) ① ~ ③ (생략) ④ 삭제 <u><신설></u>	제5조(공유재산심의회 구성 및 운영) ① ~ ③ (현행과 같음) ⑤ 제2항에도 불구하고 위원장은 다음 어느 각 호에 해당되는 경우 서면으로 심의할 수 있다. 1. 안건의 내용이 경미한 경우 2. 긴급한 사유로 위원이 출석 하는 회의를 개최할 시간적 여유가 없는 경우 3. 천재지변이나 그 밖의 부득 이한 사유로 인하여 출석에 의한 의사정족수를 채우기 어 려운 경우
제8조(재산의 증감 및 현황) 영 제 52조에 따라 공유재산의 증감 및 현재액 보고서의 양식에 관하여 필요한 사항은 규칙으로 정한다.	제8조(공유재산 운영상황의 공개) 법 제92조에 따라 공유재산의 증감 및 현황 등을 매년 1회 이상 홈페이지에 공개하여야 한다.
제30조(대부료의 요율) ① ~ ③ (생략) ④ 다음 각 호의 재산에 대한 대부료의 요율은 해당 재산평정 가격의 1000분의 10 이상으로 한다. 1. ~ 9. (생략)	제30조(대부료의 요율) ① ~ ③ (현행과 같음) ④ ----- ----- ----- ---. 1. ~ 9. (현행과 같음)

현행	개정안
<p><u><신 설></u></p> <p>⑤·⑥ (생략)</p> <p>제32조(토석의 매각대금 등) ① 제30조제1항에 따른 토석채취를 목적으로 대부 또는 사용허가 된 토지에서 생산되는 토석의 매각대금은 2인의 <u>감정평가업자</u>(「감정평가 및 감정평가사에 관한 법률」 제2조 제4호에 따른 <u>감정평가업자</u>를 말한다. 이하 같다)가 평가한 감정평가액을 산술평균한 금액으로 한다.</p> <p>② 삭제</p> <p>③ (생략)</p> <p>④ 제3항의 가격평정조서에는 평정의 근거가 되는 <u>감정평가업자</u>의 감정평가서, 관련단체 및 조합 또는 실수요자의 거래시조서, 그 밖의 가격평정에 관하여 참고가 될 서류를 첨부하여야 한다.</p>	<p>10. 「신에너지 및 재생에너지 개발·이용·보급 촉진법」에 따른 신·재생에너지 발전사업자가 신·재생에너지 기술 개발 및 이용·보급을 위하여 사용하는 경우</p> <p>⑤·⑥ (현행과 같음)</p> <p>제32조(토석의 매각대금 등) ① - ----- ----- ----- ----- <u>감정평가법인등</u>----- ----- --- <u>감정평가법인등을</u> ----- --- <u>같다</u>)이----- -----.</p> <p>③ (현행과 같음)</p> <p>④ ----- ----- <u>감정평가법인등</u>----- ----- ----- ----- -----.</p>

현행	개정안
제55조(관사 운영비의 부담) 관사의 운영비는 사용자가 부담하는 것을 원칙으로 한다. 다만, 다음 각 호에 해당하는 경비는 예산에서 이를 지출할 수 있다.	제55조(관사 운영비의 부담) ----- ----- -----. ----- -----.
1. · 2. (생략)	1. · 2. (현행과 같음)
3. 냉장고, 텔레비전, 세탁기, 옷장, 가스레인지 등 생활비품 구입(단, 3급 관사는 육로를 이용하여 이동할 수 없는 지역의 관사에 한함)	3. ----- ----- <u>구입</u>
4. ~ 6. (생략)	4. ~ 6. (현행과 같음)
제65조(공유토지의 분필) 교육감은 그 소관에 속하는 공유재산 중 소유지분에 의하여 분필이 가능한 공유토지가 있을 때에는 당해 토지의 형상 및 이용도를 고려하여 분필할 수 있다. 이 경우 당해 토지는 분필한 후의 각 토지가액의 비율이 원래의 소유지분 비율과 같도록 분필하며 이를 위한 평가는 <u>감정평가업자</u> 에 의뢰한다.	제65조(공유토지의 분필) ----- ----- ----- ----- ----- -----. ----- ----- ----- ----- ----- 감정평가법인 등-----.

개정 사항

1. 개정이유

- 가. 공유재산심의회의 서면심의 근거를 마련하여 심의회 운영의 효율성 도모
- 나. 신·재생에너지 시설 설치를 위하여 공유재산을 임대하는 경우 대부료의 요율을 낮게 책정하여 신·재생에너지 보급 권장
- 다. 생활여건이 취약한 도서·벽지지역 교직원들의 관사 주거환경 개선 및 후생 복지 증진

2. 주요내용

- 가. 공유재산심의회의의 서면심의 규정 신설(제5조)
- 나. 신·재생에너지 시설 설치 시 대부료 요율 규정 신설(제30조제4항)
- 다. 도서·벽지지역 관사 주거환경 개선을 위한 생활비품 구입에 관한 규정 개정(제55조제3호)

인천광역시조례 제6599호

공 포

인천광역시의회에서 의결된 「인천광역시교육청 공
직자윤리위원회 구성과 운영에 관한 조례 일부개정
조례」를 이에 공포한다.

인천광역시교육감 도 성 훈

2021년 6월 4일

인천광역시 조례 제6599호

인천광역시교육청 공직자윤리위원회 구성과 운영에 관한 조례 일부개정조례

인천광역시교육청 공직자윤리위원회 구성과 운영에 관한 조례 일부를 다음과 같이 개정한다.

제1조 중 “공직자윤리법”을 “「공직자윤리법」”으로 한다.

제2조제1항 각 호 외의 부분 중 “11명”을 “13명”으로 하고, 같은 항 제1호 중 “7명의 위원은 법관 · 교육자 또는 학식과 덕망이 풍부한 사람”을 “9명의 위원은 판사 · 검사 · 변호사, 교육자, 학식과 덕망이 풍부한 사람 또는 시민단체(「비영리민간단체 지원법」 제2조에 따른 비영리민간단체를 말한다)에서 추천한 사람”으로 하며, 같은 조 제2항제1호 중 “7명”을 “9명”으로 한다.

제3조제1항제2호 중 “후단의 규정에 의한”을 “후단에 따른”으로 하고, 같은 항 제3호 중 “업무 취급”을 “업무취급”으로 하며, 같은 항 제4호 중 “이 조례 또는 관계법령에 의하여”를 “관계 법령 또는 이 조례에 따라”로 한다.

제5조제1항 중 “1차에 한하여”를 “한 차례만”으로 하고, 같은 조 제3항 중 “전임위원의 잔임기간”을 “전임자 임기의 남은 기간”으로 한다.

제6조제2항 중 “사고가 있을”을 “부득이한 사유로 직무를 수행할 수 없을”로

한다.

제7조제2항제2호를 다음과 같이 한다.

2. 법 제8조의2에 따른 조치

제10조 중 “2차”를 “제2차”로 한다.

부 칙

이 조례는 2021년 6월 23일부터 시행한다.

신·구조문대비표

현행	개정안
제1조(목적) 이 조례는 <u>공직자윤리법</u> 제9조 및 제21조에 따라 인천광역시교육청 공직자윤리위원회의 구성과 운영에 관한 사항을 규정함을 목적으로 한다.	제1조(목적) ----- 「 <u>공직자윤리법</u> 」 ----- ----- -----.
제2조(구성 및 선임방법) ① 인천광역시교육청 공직자윤리위원회(이하 “위원회”라 한다)는 위원장과 부위원장 각 1명을 포함한 <u>11명</u> 으로 구성하되, 위원은 다음 각 호에 따라 인천광역시교육감(이하 “교육감”이라 한다)이 위촉 또는 임명한다.	제2조(구성 및 선임방법) ① ----- ----- ----- ----- <u>13명</u> ----- ----- -----.
1. <u>7명의 위원은 법관 · 교육자 또는 학식과 덕망이 풍부한 사람</u> 중에서 위촉하되, 특정성(性)에 치우치지 않도록 한다.	1. <u>9명의 위원은 판사 · 검사 · 변호사, 교육자, 학식과 덕망이 풍부한 사람 또는 시민단체(「비영리민간단체 지원법」 제2조에 따른 비영리민간단체를 말한다)에서 추천한 사람</u> ----.
2. (생략)	2. (현행과 같음)
② 위원회의 위원장과 부위원장은 다음 각 호에 따라 위원회에서 선임한다.	② ----- ----- -----.
1. 위원장은 제1항제1호의 <u>7명</u> 의 위원 중에서 선임하여야 한다.	1. ----- <u>9명</u> -----.

현행	개정안
2. (생략)	2. (현행과 같음)
제3조(기능) ① 위원회는 다음 각 호의 사항을 심사·결정한다.	제3조(기능) ① ----- -----.
1. (생략)	1. (현행과 같음)
2. 공직자윤리법(이하 “법”이라 한다) 제8조제12항 <u>후단의 규정</u> 에 의한 승인	2. ----- <u>후단에 따른</u> -----
3. 법 제18조에 따른 취업제한 여부의 확인 및 취업승인과 제18조의2제3항에 따른 <u>업무</u> <u>취급</u> 의 승인	3. ----- ----- <u>업무</u> <u>취급</u> -----
4. 그 밖에 <u>이 조례 또는 관계법령에 의하여</u> 위원회의 권한으로 정한 사항	4. ----- <u>관계 법령 또는 이 조례에 따라</u> ----- -----
② (생략)	② (현행과 같음)
제5조(위원장 및 위원의 임기) ① 위원장 및 위원의 임기는 2년으로 하되, <u>1차에 한하여</u> 연임할 수 있다.	제5조(위원장 및 위원의 임기) ① ----- ----- <u>한 차례만</u> -----.
② (생략)	② (현행과 같음)
③ 제2조제1항제1호의 규정에 의한 위원 중 결원이 생겼을 경우 새로 위촉된 위원의 임기는 <u>전임위원의 잔임기간</u> 으로 한다.	③ ----- ----- ----- <u>전임자 임기의 남은 기간</u> ----
제6조(위원장과 부위원장의 직무)	제6조(위원장과 부위원장의 직무)
① (생략)	① (현행과 같음)
② 위원장이 <u>사고가 있을</u> 때에는	② ----- <u>부득이한 사유로 직</u>

현행	개정안
부위원장이 그 직무를 대행한다.	<u>무를 수행할 수 없을</u> -----.
제7조(회의 등) ① (생략)	제7조(회의 등) ① (현행과 같음)
② 위원회의 회의는 재적위원 과반수의 출석으로 개의하고, 출석위원 과반수의 찬성으로 의결한다. 다만, 다음 각호의 사항은 출석위원 3분의 2이상의 찬성으로 의결한다.	② ----- ----- ----- -----.
1. (생략)	1. (현행과 같음)
2. <u>법 제8조의2제1항에 따른 조치 또는 같은 조 제5항에 따른 관계 행정기관의 장에 대한 통보</u>	2. <u>법 제8조의2에 따른 조치</u>
3. 4. (생략)	3. 4. (현행과 같음)
③ ④ (생략)	③ ④ (현행과 같음)
제10조(연차보고서 제출) 위원회는 매년 인천광역시의회 <u>2차</u> 정례회에 전년도에 재산등록·선물신고 및 퇴직공직자의 취업 제한에 관한 실태와 감독 그 밖의 위원회의 활동에 관한 연차보고서를 제출하여야 한다.	제10조(연차보고서 제출) ----- ----- <u>제2차</u> ----- ----- ----- -----.

개정 사항

1. 개정이유

- 가. 「공직자윤리법」의 공직자윤리위원회 규정이 개정됨에 따라 관련 규정 정비
- 나. 상위법령에서 사용하는 용어 통일 및 알기 쉬운 법령 용어 정비

2. 주요내용

- 가. 공직자윤리위원회 위원 수 변경(제2조제1항)
 - 위원 11명 → 13명(민간위원 7명 → 9명)
- 나. 상위법령에서 사용하는 용어 통일 및 알기 쉬운 법령 용어 정비

인천광역시의회의 의결을 얻은 인천광역시 주민자치회 활성화 지원에 관한 조례를 이에 공포한다.

2021년 6월 4일

인천광역시장

박 남 춘

인천광역시조례 제6600호

인천광역시 주민자치회 활성화 지원에 관한 조례

제1조(목적) 이 조례는 인천광역시 각 읍·면·동에 설치된 주민자치회의 운영 활성화를 지원하기 위한 사항을 규정함으로써 풀뿌리 자치 실현과 주민의 민주적 참여의식 함양에 기여하고 지역사회 발전에 이바지함을 목적으로 한다.

제2조(정의) 이 조례에서 사용하는 용어의 뜻은 다음과 같다.

1. “주민자치”란 주민이 지역 의제의 발굴, 공론, 실행 등을 통해 지역 사회의 결정과정에 참여하는 체계를 말한다.
2. “주민자치회”란 제1조의 목적을 달성하기 위하여 읍·면·동 단위로 설치되고, 주민으로 구성되어 주민자치 활동 강화에 관한 사항을 수행하는 조직을 말한다.

제3조(시장의 책무) ① 인천광역시장(이하 “시장”이라 한다)은 주민자치회

가 활성화 될 수 있도록 노력하고, 주민자치 활성화 지원 계획을 매년 수립·시행하여야 한다.

② 시장은 제1항에 따른 정책 수립·시행 과정에서 주민, 군·구 및 다양한 이해관계자들의 의견을 수렴하고, 주민자치회의 자율성과 다양성을 보장하도록 노력하여야 한다.

제4조(지원 사업) 시장은 제1조의 목적 달성을 위하여 주민자치회와 관련한 다음 각 호의 사업에 대하여 행정적, 재정적 지원을 할 수 있다.

1. 주민자치회 시설 및 환경 개선
2. 주민자치 교육 및 역량강화
3. 주민자치회 운영 활성화를 위한 프로그램 개발 및 보급
4. 주민자치회에 대한 평가 및 우수사례 공유
5. 인천광역시 내 주민자치회 간 네트워크 구축
6. 그 밖에 주민자치회 활성화를 위해 시장이 필요하다고 인정하는 사항

제5조(사무의 위탁) ① 시장은 주민자치회 지원 사업을 효율적으로 추진하기 위하여 제4조제2호부터 제3호까지의 사항을 비영리 법인 또는 단체에게 위탁할 수 있다.

② 제1항에 따른 위탁에 필요한 절차 및 방법 등은 「인천광역시 사무의 민간위탁 촉진 및 관리 조례」를 따른다.

제6조(보조금 지원 등) ① 시장은 제4조의 사업에 대하여 예산의 범위에서 군·구에 보조금을 지원할 수 있다.

② 보조금의 신청, 교부, 정산 등에 필요한 사항은 「인천광역시 재정운영 조례」를 따른다.

제7조(지도·감독) 시장은 제6조에 따라 지원한 보조금이 목적대로 사용되고 있는지에 대한 행정지도 및 감독을 할 수 있다.

제8조(홍보) 시장은 주민자치회 활성화를 위하여 주민자치회 지원 사업 등에 관한 사항을 인천광역시 홈페이지 등을 통해 홍보할 수 있다.

제9조(포상) 시장은 주민자치 발전 및 주민자치회 활성화에 공적이 현저한 개인 및 단체 등에게 「인천광역시 포상 조례」에서 정하는 바에 따라 포상할 수 있다.

부 칙

이 조례는 공포한 날부터 시행한다.

◇ 제정이유

주민자치회의 운영 활성화를 지원하기 위한 사항을 규정함으로써 풀뿌리 자치 실현과 주민의 민주적 참여의식 함양에 기여하려는 것임.

◇ 주요내용

가. 조례의 목적과 용어의 뜻을 규정함(제1조 및 제2조)

나. 주민자치회 활성화를 위한 시장의 책무를 규정함(제3조)

다. 주민자치회 활성화를 위한 지원사업을 규정함(제4조)

라. 지원사업의 위탁 및 보조금 지원 등에 대한 사항을 규정함
(제5조 및 제6조)

인천광역시의회의 의결을 얻은 인천광역시 마을공동체 만들기 지원 조례 일부개정조례를 이에 공포한다.

2021년 6월 4일

인천광역시장

박 남 춘

인천광역시조례 제6601호

인천광역시 마을공동체 만들기 지원 조례 일부개정조례

인천광역시 마을공동체 만들기 지원 조례 일부를 다음과 같이 개정한다.

제1조 중 “지역 공동체의 형성을 토대로 주민이 스스로 지역사회의 변화를 통해”를 “민주주의 발전을 위하여 주민 주도의”로, “마을을 만들어 내기 위하여 마을공동체”를 “마을공동체”로 한다.

제2조제2호를 삭제하고, 같은 조 제2조제3호 및 제4호를 각각 제2호 및 제3호로 하며, 같은 조에 제4호를 다음과 같이 신설하고, 같은 조 제5호 중 “마을종합발전계획”을 “마을계획”으로 “마을 일반현황 및 활용자원 등에 대해 잘 알고 있는 주민이”를 “주민이”로 “마을의 중장기 종합발전계획”을 “마을계획”으로 하며, 같은 조 제6호부터 제8호까지를 각각 삭제한다.

4. “주민자치”란 주민이 지역 의제의 발굴, 공론, 실행 등을 통해 지역사회의 결정과정에 참여하는 체계를 말한다.

제2장의 제목 “마을공동체 만들기 사업”을 “마을공동체 만들기 계획”으로 한다.

제6조제2항제1호 중 “정책방향”을 “정책 방향”으로 하고, 같은 항 제2호 중 “마을종합발전계획”을 “마을계획”으로 하며, 같은 항 제4호를 삭제하고, 같은 항 제5호부터 제7호까지를 각각 제4호부터 제6호까지로 하고, 같은 항 제4호(종전의 제5호) 중 “등 민·관 협력체계의”를 “및 민·관 협력체계”로 한다.

제7조제3항 중 “인천시”를 “인천광역시(이하 “시”라 한다)”로 하고, 같은 조에 제4항을 다음과 같이 신설한다.

④ 시장은 시행계획을 시 홈페이지 등에 공개하여야 한다.

제8조를 삭제한다.

제8조 앞에 “제3장 마을공동체 만들기 사업”을 삽입한다.

제9조, 제10조 및 제10조의2를 각각 제8조부터 제10조까지로 한다.

제8조(종전의 제9조) 제목 “(사업지원)”을 “(지원범위)”로 하고, 제목 외의 부분을 제1항으로 하고, 같은 항 제1호를 다음과 같이 하며, 같은 항 제2호 및 제3호를 각각 삭제하고, 같은 항에 제3호를 다음과 같이 신설하며, 같은 항 제4호를 제2호로 하고, 같은 항에 제4호를 다음과 같이 신설하며, 같은 항 제2호(종전의 제4호) 중 “마을환경”을 “마을 환경”으로 하고, 같은 항 제5호 및 제6호를 각각 다음과 같이 하며, 같은 항 제7호부터 제9호까지를 각각 삭제하고, 같은 항 제10호를 제7호로 하며, 같은 호(종전의 제10호) 중 “활성화에”를 “활성화를 위해”로 하고, 같은 조에 제2항 및 제3항을 각각 다음과 같이 신설한다.

1. 마을공동체 형성 및 활성화 사업

3. 마을 문화·예술 및 전통 계승 발전 사업

4. 마을활동가 육성 및 활동 지원과 교육 사업

5. 마을 자원을 활용한 경제활동 지원 및 주민복지 증진 사업

6. 마을공동체 공간 설치 및 운영 사업

② 시장은 제1항 각 호에 따른 마을공동체 만들기 사업을 추진하는 법인, 단체 또는 마을공동체 등에 필요한 경비의 전부 또는 일부를 예산의 범위 내에서 지원할 수 있다.

③ 제1항의 규정에도 불구하고 사업이 다음 각 호의 어느 하나에 해당하는 경우 지원하지 아니한다.

1. 사적 모임이나 친목을 목적으로 하는 경우

2. 특정 정당 또는 선출직 후보를 지지하거나 특정 종교의 교리 전파를 목적으로 하는 경우

제9조(중전의 제10조)제1항 및 제2항을 각각 제2항 및 제3항으로 하고, 같은 조에 제1항을 다음과 같이 신설한다.

① 시장은 제8조제1항 각 호에 해당하는 공모사업을 실시할 경우 사업 지원 대상, 지원 규모, 지원 절차 등을 시 홈페이지에 사전에 공고하여야 한다.

제10조(중전의 제10조의2)제1항 중 “제9조”를 “제8조”로 한다.

제22조 앞에 “제4장 마을공동체 만들기 지원센터”를 삭제한다.

제27조를 제29조로 하고, 제22조부터 제26조까지를 각각 제23조부터 제27조까지로 하며, 제14조부터 제21조까지를 각각 제15조부터 제22조까지로

하고, 제14조를 다음과 같이 신설한다.

제14조(마을공동체 행정지원 협의회) 시장은 마을공동체 만들기 사업을 담당하는 시 및 군·구 관련 부서의 원활한 업무 추진을 위하여 필요한 경우 마을공동체 행정지원 협의회를 설치·운영할 수 있다.

제14조 앞에 “제3장 마을공동체 만들기 위원회”를 삭제한다.

제15조 앞에 “제4장 마을공동체 만들기 위원회”를 삽입한다.

제23조 앞에 “제5장 마을공동체 만들기 지원센터”를 삽입한다.

제24조(중전의 제23조) 각 호 외의 부분 중 “지원센터는”을 “지원센터는 마을공동체 및 주민자치 활성화를 위하여”로 하고, 같은 조 제3호를 다음과 같이 하며, 같은 조 제4호 및 제5호를 각각 삭제하고, 같은 조 제6호부터 제8호까지를 각각 제4호부터 제6호까지로 하며, 같은 조에 제7호 및 제8호를 각각 다음과 같이 신설하고, 같은 조 제5호(중전의 제7호) 중 “일꾼”을 “활동가”로 하며, 같은 조 제9호 및 제10호를 각각 삭제한다.

3. 마을공동체 및 주민자치 활성화를 위한 사업계획 수립·실행 지원

7. 마을공동체 만들기 자원 조사·관리

8. 그 밖에 마을공동체 및 주민자치 활성화를 위한 지원에 필요하다고 인정되는 사항

제25조(중전의 제24조)제1항 중 “제22조제2항”을 “제23조제2항”으로 하고, 같은 조 제5항 중 “제30조의 4”를 “제30조의4”로 하며, 같은 조에 제6항을 다음과 같이 신설한다.

⑥ 그 밖에 제1항에 따라 위탁할 경우 지원센터 위탁에 필요한 절차 및 방법 등은 「인천광역시 사무의 민간위탁 촉진 및 관리 조례」를 따른

다.

제6장(제28조)을 다음과 같이 신설한다.

제6장 마을공동체 공간 등

제28조(마을공동체 공간) ① 시장은 주민자치 및 마을공동체 활성화를 위해 마을공동체 공간을 설치·운영 및 지원할 수 있다.

② 마을공동체 공간은 마을공동체의 주체적 성장을 위해 지역 특성에 맞게 조성할 수 있으며, 다음 각 호의 용도로 활용할 수 있다.

1. 주민들의 소통 및 화합을 위한 공동체 공간
2. 마을공동체 활성화를 위한 마을사랑방, 학습·회의 공간
3. 운동시설, 휴게시설 등 주민들의 문화·여가 활동 공간
4. 호혜와 협동의 마을기반 공동체 활동 공간
5. 그 밖에 시장이 주민자치 및 마을공동체 활성화를 위해 필요하다고 인정하는 사항

제28조를 제30조로 한다.

부 칙

이 조례는 공포한 날부터 시행한다.

◇개정이유

조례의 목적에 맞게 전반적인 조문체계를 정비하고, 마을공동체 공간 지원에 관한 사항 등을 신설함으로써 주민 주도의 마을공동체

활성화에 기여하기 위함.

◇주요내용

가. 조례의 목적을 명확히 하고, 용어의 불필요한 부분을 삭제함.

(제1조 및 제2조)

나. 기본계획의 내용을 정비하고, 마을공동체 만들기 주민추진협의회
구성·운영에 관한 조항을 삭제함.(제6조)

다. 마을공동체 만들기 지원 사업의 범위를 명확히 함.(제8조)

라. 마을공동체 행정지원 협의회 설치·운영에 관한 사항을 신설
함.(제14조)

마. 마을공동체 공간 설치·운영 및 지원에 관한 사항을 신설함.(제28조)

인천광역시의회의 의결을 얻은 인천광역시 공직자윤리위원회 구성과 운영에 관한 조례 일부개정조례를 이에 공포한다.

2021년 6월 4일

인천광역시장

박 남 춘

인천광역시조례 제6602호

인천광역시 공직자윤리위원회 구성과 운영에 관한 조례 일부개정조례

인천광역시 공직자윤리위원회 구성과 운영에 관한 조례 일부를 다음과 같이 개정한다.

제3조를 다음과 같이 한다.

제3조(구성) ① 위원회는 위원장과 부위원장 각 1명을 포함한 13명의 위원으로 구성하되, 위원은 다음 각 호의 사람을 인천광역시장의 위촉 또는 임명한다.

1. 9명의 위원은 판사·검사·변호사, 교육자, 학식과 덕망이 있는 사람 또는 시민단체(「비영리민간단체 지원법」 제2조에 따른 비영리민간단체를 말한다.)에서 추천한 사람
2. 4명의 위원은 인천광역시의회에서 추천하는 시의원 2명과 행정국장

및 감사관

② 위원회의 위원장은 제1항제1호에 따라 위촉된 위원중에서, 부위원장은 제1항제2호에 따라 위촉 또는 임명된 위원 중에서 각각 호선(互選)한다.

부 칙

이 조례는 2021년 6월 23일부터 시행한다.

◇개정이유

「공직자윤리법」 개정사항(2021.6.23.시행)을 반영하고, 체계를 정리하여 쉽고 간결하게 정비하고자 이 조례를 개정함.

◇주요내용

가. 공직자윤리위원회 위원의 수를 11명에서 13명으로 증원 등
(제3조제1항)

나. 위원장 및 부위원장 선임방법(제3조제2항)

인천광역시의회의 의결을 얻은 인천광역시의회 운영에 관한 조례 일부개정조례를 이에 공포한다.

2021년 6월 4일

인천광역시장

박 남 춘

인천광역시조례 제6603호

인천광역시의회 운영에 관한 조례 일부개정조례

인천광역시의회 운영에 관한 조례 일부를 다음과 같이 개정한다.

제28조제2항제2호바목을 다음과 같이 신설한다.

바. 자치경찰위원회 사무에 속하는 사항

제28조제2항제3호제아목 중 “(재)인천복지재단”을 “(재)인천광역시 사회서비스원”으로 한다.

부 칙

이 조례는 공포한 날부터 시행한다.

◇개정이유

『국가경찰과 자치경찰의 조직 및 운영에 관한 법률』 시행으로 인천광역시자치경찰위원회 및 소관사무 처리를 위한 사무국이 설치되고, 출자·출연기관인 (재)인천복지재단의 기관 명칭이 (재)인천광역시 사회서비스원으로 명칭 변경됨에 따라 상임위원회의 소관 사무와 명칭을 개편된 조직에 맞게 정비하는 사항임.

◇주요내용

가. 행정안전위원회 소관 사무에 자치경찰위원회 사무를 추가함.

(제28조제2항제2호 바목 신설)

나. 문화복지위원회 소관 사무의 기관명칭 변경(2020. 12. 1) 사항을 반영함.[(재)인천복지재단 → (재)인천광역시 사회서비스원]

(제28조제2항제3호아목)

인천광역시의회 의결을 얻은 인천광역시 공무원 정원 조례 일부개정조례를 이에 공포한다.

2021년 6월 4일

인천광역시장

박 남 춘

인천광역시조례 제6604호

인천광역시 공무원 정원 조례 일부개정조례

인천광역시 공무원 정원 조례 일부를 다음과 같이 개정한다.

제2조 각 호 외의 부분 중 “7,224명”을 “7,336명”으로 하고, 같은 조 제2호 중 “3,179명”을 “3,291명”으로 한다.

별표 3을 별지와 같이 한다.

부 칙

이 조례는 공포한 날부터 시행한다.

[별표 3]

정원관리 기관별·직급별 정원(제4조제1항 관련)

기관별 직급별	총계	본청	의회 사무처	직속기관	출장소 (경제자유구역청)	사업소	합의제 행정기관
총 계	7,336						
정무직 계	3						
정무직	3	1 (시장)					2 (위원장, 상임위원)
일반직 계	3,802						
1급	1				1		
2급	1				1		
2·3급	3	2	1				
3급	21	13		1	4	3	
3·4급	2	2					
4급	156	95	3	4	16	37	1
5급 이하 소계	3,611						
전문경력관 소계	7						
별정직 계	18						
1급 상당	1	1					
2급 상당							
3급 상당							
4급 상당	8	2	6				
5급 상당 이하 소계	9						
연구직 계	193						
연구관	33			25		8	
연구사	160						
지도직 계	29						
지도관	5			5			
지도사	24						
소방직 계	3,291						
소방정	20	10		10			
소방령 이하 소계	3,271						

◇개정이유

‘시민 생명과 안전 최우선 가치’ 실현을 위한 소방인프라 확충과 재난현장의 현장대응력을 강화하고자 소방직 정원을 증원하려는 것임.

◇주요내용

가. 소방인프라 확충과 재난현장의 현장대응력을 강화하기 위해

소방직 정원 112명 증원(제2조)

- 총 정원 : 7,224명 → 7,336명(112명 증)
- 소방직 정원 : 3,179명 → 3,291명(112명 증)

나. 소방직 정원 증원(별표 3)

- 소방직 정원 : 3,179명 → 3,291명(112명 증)
- 소방정 정원 : 18명 → 20명(2명 증)
- 소방령 이하 정원 : 3,161명 → 3,271명(110명 증)

인천광역시의회의 의결을 얻은 인천광역시 재정운영 조례 일부개정조례
를 이에 공포한다.

2021년 6월 4일

인천광역시장

박 남 춘

인천광역시조례 제6605호

인천광역시 재정운영 조례 일부개정조례

인천광역시 재정운영 조례 일부를 다음과 같이 개정한다.

제1조 중 “「지방재정법」, 같은 법 시행령 및 「지방회계법」”을 “「지방재정법」, 같은 법 시행령, 「지방회계법」, 같은 법 시행령과 「지방자치단체 보조금 관리에 관한 법률」 및”으로 한다.

제2조제1호 중 “말한다”를 “말하며, 「지방자치단체 입찰 및 계약 집행기준」(행정안전부 예규)에 따라 기술용역, 학술연구용역, 일반용역으로 구분한다”로 하고, 같은 조 제2호 중 “「지방자치법」 제173조”를 “「지방자치법」 제196조”로 한다.

제6조제4항 중 “「인천광역시 간행물 심의 및 보급에 관한 조례」”를 “「인천광역시보 조례」”로 한다.

제21조제1항 중 “사전에 심의하여 예산 낭비를”을 “심의하여 예산 낭비 등을”로 한다.

제22조의 제목 “구성”을 “위원회의 구성”으로 하고, 같은 조 제5항을 삭제한다.

제22조의2를 다음과 같이 신설한다.

제22조의2(위원의 제척·기피·회피) ① 위원회의 위원이 다음 각 호의 어느 하나에 해당하는 경우에는 그 심의에서 제척된다.

1. 위원 또는 위원의 배우자, 4촌 이내의 혈족, 2촌 이내의 인척이 해당 연구용역을 직접 수행하였거나 수행하고 있는 경우(연구·자문 등을 포함) 또는 그 사람이 소속된 기관·단체에서 해당 연구용역을 수행할 경우
2. 최근 3년 이내에 심의대상과 관련된 기관, 연구소 또는 단체에 재직할 경우

② 위원은 해당 안건에 대하여 제1항에 따른 제척사유가 있거나 위원에게 공정한 심사를 기대하기 어려운 사정이 있는 경우에는 위원회에 해당 안건에 대한 기피 신청을 할 수 있고, 위원회는 의결로 해당 안건에 대한 기피 여부를 결정한다. 이 경우 기피 신청의 대상인 위원은 그 의결에 참여하지 못한다.

③ 위원은 제1항에 따른 제척 사유에 해당하는 경우에는 스스로 해당 안건의 심의·의결에서 회피하여야 한다.

제23조제3호 중 “「건설기술 진흥법」 제2조제3호”를 “「건설기술 진흥법」 제2조제3호”로 하고, 같은 호 단서 중 “기본계획(기본구상을 포함한다)용역, 사전타당성 용역은 제외한다”를 “기술용역(기본계획, 기본구상, 타당성조사

및 도시계획(변경)결정용역 등)은 심의대상에 포함한다”로 한다.

제24조제1항 후단 중 ““위원회”로”를 ““위원회”로 보며, “예산총괄담당사무관”은 “용역심의위원회 운영 담당 사무관”으로”로 하고, 같은 조 제4항을 삭제한다.

제25조의 제목 “용역의 실명관리”를 “용역의 실명관리 및 과제담당관 지정”으로 하고, 제3항을 다음과 같이 신설한다.

③ 용역의 효율적인 추진을 위하여 용역 주관부서의 장을 용역과제담당관으로 지정하고, 다음 각 호의 사항을 관장한다.

1. 용역 추진계획의 수립 및 시행
2. 용역 진행상황의 점검 및 용역결과의 평가
3. 용역결과의 공개 및 활용
4. 그 밖에 용역 수행에 필요한 업무

제26조를 다음과 같이 한다.

제26조(학술연구용역과제 중복 선정 금지) 용역과제담당관은 학술연구용역 내용의 중복이나 유사 학술연구용역 시행을 예방하기 위하여 정부기관 및 다른 지방자치단체에서 이미 연구가 완료되었거나 연구를 하고 있는 학술연구과제와 중복되는 과제를 선정해서는 안 된다. 다만, 유사한 연구가 이미 수행되었으나 해당 분야의 이론 및 기술의 발전 등에 따라 새로운 연구가 필요한 경우는 이 규정을 적용하지 않는다.

제26조의2를 다음과 같이 신설한다.

제26조의2(학술연구용역결과의 평가) ① 용역과제담당관은 학술연구용역 종료 후 지체 없이 평가를 실시하고 평가결과서를 위원회에 제출하여야 한

다. 이때 평가결과서는 별지 제6호서식을 활용하며 다음 각 호의 사항이 포함되어야 한다.

1. 연구목표의 달성도
2. 연구추진방법의 적절성
3. 계약내용의 충실성
4. 표절 등 연구부정행위 검사 결과(정책연구관리시스템 검색, 한국연구재단(KCI) 유사도검사 및 그 밖에 상용화된 표절검사시스템 활용)
5. 연구결과의 활용가능성
6. 연구결과의 비공개 또는 부분 공개시 그 범위 및 사유

② 용역과제담당관은 학술연구용역 결과의 평가과정에서 연구부정행위가 의심되는 경우 평가결과서를 위원회의 심의안건으로 제출하여 부정행위 여부를 판정받아야 한다.

③ 위원회는 평가결과서를 검토하여 연구부정행위가 있는 등 연구결과가 불량한 연구자에 대해서는 연구자의 소속기관에 연구부정행위가 있었음을 통보하는 등 불이익을 부과하도록 의결할 수 있다.

제27조를 다음과 같이 한다.

제27조(학술연구용역 등 결과 관리) ① 용역과제담당관은 학술연구용역이 종료된 후 제26조의2에 따른 평가결과를 포함한 학술연구용역 결과를 그 공개가 가능한 때에 지체없이 「행정 효율과 협업 촉진에 관한 규정」 제53조에 따른 정책연구관리시스템 및 기관 홈페이지를 통해 공개하여야 한다.

② 용역과제담당관은 학술연구용역 종료일부터 6개월 이내에 별지 제7호서식에 따라 학술연구결과 활용상황을 점검하고 그 결과를 제1항에 준하

여 공개하여야 한다.

③ 용역과제담당관은 학술연구용역 이외의 용역이 종료된 후 지체 없이 용역 결과를 기관 홈페이지를 통해 공개하여야 한다.

④ 용역과제담당관은 제1항부터 제3항에 따라 용역결과 등을 공개할 때 그 일부가 「공공기관의 정보공개에 관한 법률」 제9조제1항 각 호의 어느 하나에 해당하여 공개할 수 없을 때는 그 부분을 제외하고 공개하여야 한다. 또한 용역결과 전부 또는 일부를 공개할 수 없는 경우에는 비공개 사유와 공개시점을 구체적으로 보여 주어야 한다.

제35조제2항 중 “법 제32조의2제2항”을 “「지방자치단체 보조금 관리에 관한 법률(이하, 이 장에서 “법”이라 한다)」 제6조제2항”으로 한다.

제36조의 제목 중 “심의”를 “관리”로 하고, 같은 조 제1항 중 “법 제32조의3”을 “법 제26조”로, “시 지방보조금심의위원회”를 “인천광역시 지방보조금관리위원회”로, “설치한다”를 “둔다”로 하며, 같은 조 제5항 중 “위촉직인 민간위원”을 “위촉직 위원”으로, “하되,”를 “하되”로, “있다”를 “있으며, 새로 위촉된 위원의 임기는 전임 위원의 남은기간으로 한다”로 한다.

제37조제1항 각 호 외의 부분 중 “법 제32조의2제3항”을 “법 제26조제2항”으로 하고, 같은 항 제1호 및 제2호를 각각 삭제하며, 같은 항 제3호 중 “「지방자치법」 제132조”를 “「지방자치법」 제148조”로 하고, 같은 항 제4호를 삭제한다.

제40조제1항 중 “법 제32조의2제4항”을 “법 제7조제2항”으로 한다.

제45조 단서 중 “법 제17조제2항”을 “「지방재정법」 제17조제2항”으로 한다.

제54조제1항 중 “법 제32조의9제1항”을 “법 제21조제1항”으로 하고, 같은 조 제2항을 삭제한다.

제55조를 삭제한다.

제57조 중 “「지방자치법」 제173조”를 “「지방자치법」 제196조”로 한다.

별지 제6호서식 및 별지 제7호서식을 각각 별지와 같이 신설한다.

부 칙

제1조(시행일) 이 조례는 2021년 7월 13일부터 시행한다. 다만, 제2조제2호, 제37조제1항제3호 및 제57조의 개정규정은 2022년 1월 13일부터 적용한다.

제2조(지방보조금심의위원회에 대한 경과조치) 이 조례 시행 당시 종전의 규정에 따른 지방보조금심의위원회는 이 조례에 따른 지방보조금관리위원회로 본다.

[별지 제6호서식]

연구용역 평가 결과서

과제명		연구기관/ 책임연구원	
부서/ 과제담당관		담당공무원	
연구방식	1. 위탁형 (√) 2. 공동연구형 () 3. 자문형 ()		
연구자 선정방식	1. 경쟁입찰(√) 2. 수의계약()	연구기간	~ (개월)
주요 연구결과			
평가결과	. 정책연구 목적과의 부합성 . 추진방법의 적절성 . 계약 내용에의 충실성 . 연구윤리 점검 결과 . 연구결과의 활용 가능성 . 비공개(부분공개)시 사유의 적정성 (비공개(부분공개) 결정시 정보공개법 제9조에 따른 사유 명시) . 기타사항		
평가자	○ 평가전문위원(소속 및 성명) : ○ 과제담당관(소속 및 성명) : ○ 담당공무원(소속 및 성명) :		

붙임: 표절 등 연구부정행위 검사 결과서(프리즘, KCI, 기타 상용시스템) 각 1부.

[별지 제7호서식]

연구용역 활용 현황 보고서

과제명		연구기관 / 책임연구원	
연구용역발주부서 / 과제담당관		담당공무원	
연구기간	~ (개월)	용역비	천원
활용구분	1. [] 법령 제·개정 2. [] 제도개선 및 정책반영 3. [] 정책참조		
연구목적			
연구 주요내용			
활용목적			
활용결과	<ul style="list-style-type: none"> • 현 업무와의 연계 타당성 분석 • 정책 활용 결과 		

◇개정이유

「지방자치단체 보조금 관리에 관한 법률」이 제정(2021. 7. 13.시행) 되고, 「지방자치법」이 개정(2022. 1. 13.시행) 됨에 따라 관련 규정을 정비하고, 국민권익위원회의 권고사항을 반영하여 학술연구 과제 선정·심의기능과 연구결과의 사후관리 및 공개 등의 관한 사항 등을 정비하려는 것임.

◇주요내용

- 가. 목적에 「지방자치단체 보조금 관리에 관한 법률」을 명시함.(제1조)
- 나. 「지방자치단체 입찰 및 계약 집행기준」에 따라 용역을 구분함.
(제2조제1호)
- 다. 「지방자치법」 인용 조문 변경함.(제2조, 제37조 및 제57조)
- 라. 위원의 제척·기피·회피 기준 신설함.(제22조의2)
- 마. 심의대상에 포함되는 기술용역을 명확하게 규정함.(제23조제3호 단서)
- 바. 용역심의위원회 운영에 관한 사항 정비함.(제24조제1항 및 제4항)
- 사. 용역과제 담당관 지정함.(제25조제3항)
- 아. 학술연구용역과제의 중복 선정 금지 규정 신설함.(제26조)
- 자. 학술연구용역 결과 평가 조항을 신설함.(제26조의2)
- 차. 학술연구용역 등 결과 관리 조항을 정비하여 담당부서의 용역 결과 공개 활성화(제27조)
- 카. 「지방자치단체 보조금 관리에 관한 법률」 인용 조문을 정비하고, 상위법령과 중복된 조문 삭제 등(제35조, 제36조, 제37조, 제40조, 제45조, 제54조 및 제55조)

인천광역시의회 의결을 얻은 인천도시공사 설립 및 운영에 관한 조례 일부개정조례를 이에 공포한다.

2021년 6월 4일

인천광역시장

박 남 춘

인천광역시조례 제6606호

인천도시공사 설립 및 운영에 관한 조례 일부개정조례

인천도시공사 설립 및 운영에 관한 조례 일부를 다음과 같이 개정한다.

제8조제1항 중 “11인”을 “13명”으로 한다.

부 칙

이 조례는 공포한 날부터 시행한다.

◇개정이유

「인천광역시 근로자이사제 운영에 관한 조례」에서 규정하고 있는 근로자이사 정수 2명을 반영하기 위하여, 인천도시공사 이사 정수 “11인” 이내를 “13명” 이내로 개정하여 2명을 증원하려는 것임.

◇주요내용

인천도시공사 이사 정수를 11인 이내에서 13명 이내로 변경함.(제8조제1항)

인천광역시의회 의결을 얻은 인천광역시 시세 감면 조례 일부개정조례
를 이에 공포한다.

2021년 6월 4일

인천광역시장

박 남 춘

인천광역시조례 제6607호

인천광역시 시세 감면 조례 일부개정조례

인천광역시 시세 감면 조례 일부를 다음과 같이 개정한다.

제8조 각 호 외의 부분 중 “제78조제1항제1호가목에 따른 균등분 주민세를”
을 “제78조에 따른 주민세 개인분을”로 한다.

부 칙

이 조례는 공포한 날부터 시행한다.

◇개정이유

「지방세법」 개정으로 주민세 과세체계가 개편되어 주민세 세세목명이 변경(균등분 → 개인분)됨에 따라 개정사항을 반영하여 관련 인용조문을 정비하려는 것임.

◇주요내용

「지방세법」 주민세 개인분 인용조문을 정비함.(제8조)

인천광역시의회 의결을 얻은 인천광역시 시세 조례 일부개정조례를 이에 공포한다.

2021년 6월 4일

인천광역시장

박 남 춘

인천광역시조례 제6608호

인천광역시 시세 조례 일부개정조례

인천광역시 시세 조례 일부를 다음과 같이 개정한다.

제7장 제목 중 “균등분”을 “개인분”으로 한다.

제15조를 다음과 같이 한다.

제15조(세율) 법 제78조에 따른 개인분의 세율은 1만원으로 한다.

부 칙

제1조(시행일) 이 조례는 공포한 날부터 시행한다.

제2조(일반적 경과조치) 이 조례 시행 당시 종전의 규정에 따라 부과 또는 감면하였거나 부과 또는 감면하여야 할 시세에 대해서는 종전의 규정에

따른다.

◇개정이유

「지방세법」 개정으로 주민세 과세체계가 개편되어 주민세 세세목명이 변경(균등분→개인분)되었고, 「지방세기본법」 개정에 따라 주민세 균등분의 일부(개인사업자·법인)가 사업소분으로 이관되고 구세로 전환됨에 따라 관련 규정을 정비하려는 것임.

◇주요내용

주민세 균등분을 주민세 개인분으로 명칭을 변경하고, 주민세 일부 구세전환으로 관련 규정을 삭제함.(제15조)

인천광역시의회의 의결을 얻은 인천광역시 시세 징수 조례 일부개정조례
를 이에 공포한다.

2021년 6월 4일

인천광역시장

박 남 춘

인천광역시조례 제6609호

인천광역시 시세 징수 조례 일부개정조례

인천광역시 시세 징수 조례 일부를 다음과 같이 개정한다.

제5조를 다음과 같이 개정한다.

제5조(채납처분 유예 대상인 성실납부자) 법 제105조제1항제1호에서 “조례로
정하는 기준에 따른 성실납부자”란 다음 각 호에 해당하는 지방세를 채
납발생일 직전연도 3년 동안 1년에 3회 이상 전액 납부하고 해당 기간 동
안 지방세를 채납한 사실이 없는 자를 말한다.

1. 취득세
2. 특별징수분을 제외한 지방소득세
3. 재산세
4. 자동차 소유에 대한 자동차세
5. 관내에 소재한 사업소로서 그 연면적을 과세표준으로 하여 부과하는

주민세 사업소분

부 칙

이 조례는 공포한 날부터 시행한다.

◇개정이유

「지방세법」 개정으로 주민세 과세체계가 개편되어 주민세 재산
분명칭이 주민세 사업소분으로 변경되어 관련 규정을 정비하려는
것임.

◇주요내용

주민세 재산분을 주민세 사업소분으로 명칭을 변경하고 적용대상
을 명확히 함.(제5조)

인천광역시의회의 의결을 얻은 인천광역시 재난 예보·경보시설 설치 및 운영에 관한 조례를 이에 공포한다.

2021년 6월 4일

인천광역시장

박 남 춘

인천광역시조례 제6610호

인천광역시 재난 예보·경보시설 설치 및 운영에 관한 조례

제1조(목적) 이 조례는 재난에 대하여 시민에게 신속한 정보 전달 및 공유를 통하여 인명과 재산 피해를 최소화하기 위한 재난 예보·경보시설의 설치와 운영에 필요한 사항을 규정함을 목적으로 한다.

제2조(정의) 이 조례에서 사용하는 용어의 뜻은 다음과 같다.

1. “재난”이란 「재난 및 안전관리 기본법」 제3조제1호에서 규정한 재난을 말한다.
2. “재난 예보·경보시설”이란 「재난 및 안전관리 기본법」 제38조의2에 따라 구축된 재난 예보·경보체계의 시설을 말한다.
3. “재난 원격방송시설”이란 인천광역시(이하 “시”라 한다) 재난안전상황실의 방송장치와 재난전파시스템을 통하여 제6조 각 호 시설의 방송장치에서 재난 예보·경보를 발령할 수 있는 시설 일체를 말한다.

제3조(시장의 책무) 인천광역시장(이하 “시장”이라 한다)은 재난상황 발생 시 시민의 생명과 재산 피해를 최소화하기 위하여 재난정보가 신속하게 전달·공유될 수 있도록 노력하여야 한다.

제4조(재난 예보·경보시설 설치) ① 시장은 재난에 대비하기 위하여 재난 예보·경보시설을 설치할 수 있다.

② 시장은 지진 등 재난상황 발생 시 재난정보 및 행동요령을 알리기 위하여 다음 각 호의 매체를 연계하여 재난상황이 전파될 수 있도록 노력하여야 한다.

1. 시 인터넷 홈페이지
2. 개인용 무선단말기(스마트폰 등)
3. 지역 방송사
4. 버스정보안내기
5. 학교 내 방송, 마을방송, 다중밀집시설 방송 등
6. 재난상황 자동음성안내기
7. 문자 전광판

③ 시장은 재난 예보·경보시설을 설치할 경우 설치지역, 예보·경보 시설의 종류 등을 대상지역을 관할하는 군수·구청장과 협의하여야 한다.

제5조(재난 예보·경보시설 운영) 시장은 재난 예보·경보시설이 체계적으로 운영될 수 있도록 다음 각 호의 사항에 대하여 사전에 조치하도록 노력하여야 한다.

1. 재난 예보·경보 발령에 필요한 재난정보 수집 및 자료관리
2. 재난위험지역에 대한 재난 예보·경보시설 점검·관리

3. 재난 상황별 예보·경보 전달 문안 작성 관리
4. 재난 예보·경보시설 관리·운영 인력 확보
5. 재난 예보·경보시설 간 통합 운영 방안
6. 재난위험지역 내 민방위경보시설 활용 방안
7. 재난 예보·경보시설 활용을 위한 민·관 협력체계 구축 방안

제6조(재난 원격방송시설) ① 시장은 재난상황 발생 시 대규모 인명피해가 예상되는 다음 각 호의 시설을 대상으로 재난 원격방송시설의 설치·운영을 권고할 수 있다.

1. 「초·중등교육법」 제2조에 따른 학교
2. 「건축법」 제2조제2항제2호에 따른 공동주택
3. 「건축법」 제2조제2항제8호에 따른 운수시설
4. 「유통산업발전법」 제2조제3호에 따른 대규모점포
5. 「영화 및 비디오물의 진흥에 관한 법률」 제2조제10호에 따른 영화상영관
6. 그 밖에 시장이 재난 원격방송시설의 설치·운영이 필요하다고 인정하는 시설

② 시장은 제1항에 따라 재난 원격방송시설의 설치·운영을 희망하는 시설의 소유 또는 관리하는 자에게 기술적 지원을 할 수 있다.

제7조(교육·훈련) 시장은 재난 예보·경보시설 관리·운영 인력에 대하여 업무능력 향상을 위한 자체교육 및 훈련 등을 실시하여야 한다.

제8조(시행규칙) 이 조례에서 규정한 사항 외에 재난 예보·경보시설 운영에 필요한 사항은 규칙으로 정한다.

부 칙

이 조례는 공포한 날부터 시행한다.

◇제정이유

재난발생 시 신속하고 정확하게 재난상황을 전파하여, 시민의 생명·신체 및 재산을 보호하기 위해 학교, 민간시설 등의 방송장치와 연계한 재난 예보, 경보시설의 설치 및 운영에 필요한 사항을 규정하고자 함.

◇주요내용

- 가. 재난 예보·경보시설의 설치 및 각종 매체와 연계한 상황전파(제4조)
- 나. 재난 예보·경보시설의 관리·운영(제5조)
- 다. 재난 원격방송시설 설치 권고 및 기술 지원(제6조)
- 라. 재난 예보·경보시설 관리·운영 인력에 대한 교육 및 훈련 등(제7조)

인천광역시의회의 의결을 얻은 인천광역시 청년 기본 조례 일부개정조례
를 이에 공포한다.

2021년 6월 4일

인천광역시장

박 남 춘

인천광역시조례 제6611호

인천광역시 청년 기본 조례 일부개정조례

인천광역시 청년 기본 조례 일부를 다음과 같이 개정한다.

제1조 중 “정치·경제·사회·문화·교육”을“청년기본법(이하 ”법“이라 한다)
다)에 따라 정치·경제·사회·문화·교육”으로 한다.

제3조제1호 중 “이하의”를 “이하인”으로 한다.

제7조제2항 중 “청년정책위원회”를 “청년정책조정위원회”로 한다.

제9조의 제목 “(청년정책위원회)”를 “(청년정책조정위원회)”로 하고, 같은
조 제1항 중 “심의하기”를 “심의·조정하기”로, “청년정책위원회”를 “청
년정책조정위원회”로 하며, 같은 조 제2항 각 호 외의 부분 중 “심의한
다”를 “심의·조정한다”로 하고, 같은 조 제5항 각 호 외의 부분 중 “5명”
을 “위촉 위원의 2분의 1”로 하며, 같은 조 제9항 중 “1이상”을 “1 이상”

으로 한다.

제10조제4항 각 호 외의 부분 중 “각호”를 “각 호”로 한다.

제13조제2항 중 “혹은”을 “또는”으로 한다.

제14조의 제목 “(청년의 부채경감 등)”을 “(청년의 금융생활 지원 등)”으로 하고, 같은 조 제1항을 다음과 같이 한다.

① 시장은 청년의 경제적 자립과 안정적인 금융생활을 지원하기 위한 대책을 수립·시행하여야 한다.

제18조제2항제8호 중 “기타 그”를 “그”로 한다.

제21조의2 및 제23조의2를 각각 다음과 같이 신설한다.

제21조의2(청년의 날) 시장은 청년발전 및 청년지원을 도모하고 청년문제에 대한 관심을 높이기 위하여 법 제7조에 따른 청년의 날 취지에 적합한 행사와 교육·홍보사업을 실시할 수 있다.

제23조의2(포상) 시장은 청년발전에 관하여 현저한 공로가 있다고 인정되거나 다른 사람에게 모범이 되는 청년 또는 단체에 대하여 「인천광역시 포상 조례」에 따라 포상할 수 있다.

부 칙

이 조례는 공포한 날부터 시행한다.

◇개정이유

「청년기본법」 제정·시행에 따라 「인천광역시 청년 기본 조례」 일부를 개정하려는 것임.

◇주요내용

가. 「청년기본법」을 「인천광역시 청년 기본 조례」의 근거로 규정(제1조)
나. ‘청년정책위원회’를 ‘청년정책조정위원회’로 변경(제7조제2항
및 제9조제1항)

다. 청년정책위원회 구성 시, 청년을 위촉 위원의 2분의 1이상 포함하도록 함.(제9조제5항)

라. 청년의 부채경감에 관한 사항을 경제적 자립과 안정적인 금융생활 지원에 관한 사항으로 변경하여 규정(제14조제1항)

마. ‘청년의 날’ 및 ‘포상’ 규정 신설(제21조의2 및 제23조의2)

인천광역시의회의 의결을 얻은 인천광역시 데이터산업 육성 및 지원에 관한 조례를 이에 공포한다.

2021년 6월 4일

인천광역시장

박 남 춘

인천광역시조례 제6612호

인천광역시 데이터산업 육성 및 지원에 관한 조례

제1조(목적) 이 조례는 데이터산업의 육성 및 지원을 위해 필요한 사항을 규정함으로써 시민의 삶의 질 향상과 지역경제 발전에 이바지함을 목적으로 한다.

제2조(정의) 이 조례에서 사용하는 용어의 뜻은 다음과 같다.

1. “데이터”란 정보처리능력을 갖춘 장치를 통하여 생성 또는 처리되어 기계에 의한 판독이 가능한 형태로 존재하는 정형 또는 비정형의 정보를 말한다.
2. “데이터산업”이란 데이터의 생산·수집·처리·분석·유통·활용 등을 통해 가치를 창출하는 상품과 서비스를 생산·제공하는 산업을 말한다.

제3조(다른 조례와의 관계) 데이터산업의 육성 및 지원에 관하여 다른 조

례에 특별한 규정이 있는 경우를 제외하고는 이 조례에서 정하는 바에 따른다.

제4조(책무) ① 인천광역시시장(이하 “시장”이라 한다)은 데이터산업의 육성 및 지원에 필요한 제도적·재정적 기반을 조성하기 위하여 노력하여야 한다.

② 시장은 데이터산업의 육성 및 지원을 위하여 정보통신서비스 제공자의 정보 처리와 관련된 활동을 존중하고 촉진·지원하여야 한다.

제5조(기본계획 수립 등) ① 시장은 데이터산업의 육성 및 지원에 관한 기본계획(이하 “기본계획”이라 한다)을 4년마다 수립하여야 한다.

② 기본계획에는 다음 각 호의 사항이 포함되어야 한다.

1. 데이터산업 육성의 기본목표와 추진방향
2. 데이터산업 육성 실태조사에 관한 사항
3. 데이터 전문인력의 양성에 관한 사항
4. 데이터산업의 기반 조성 및 활성화에 관한 사항
5. 데이터산업 육성을 위한 관련 기관과의 협력·지원에 관한 사항
6. 그 밖에 데이터산업의 육성 및 지원에 관한 사항

제6조(실태조사) 시장은 효율적인 기본계획의 수립을 위하여 데이터산업과 관련된 동향 등 필요한 실태조사를 하여야 한다.

제7조(데이터산업육성지원위원회의 설치 및 기능) ① 시장은 데이터산업의 육성 및 지원을 위한 다음 각 호의 사항을 심의하기 위하여 인천광역시 데이터산업육성지원위원회(이하 “위원회”라 한다)를 둘 수 있다.

1. 기본계획의 수립과 중요한 사항의 변경에 관한 사항

2. 데이터산업과 관련된 정책 및 제도 개선에 관한 사항

3. 데이터산업 촉진을 위한 민관협력에 관한 사항

4. 데이터산업의 육성 및 지원에 관한 사항

5. 데이터 전문가 확보에 관한 사항

6. 그 밖에 데이터산업 육성과 관련된 주요 사항으로서 시장이 심의에 부치는 사항

② 제1항의 위원회의 기능은 「인천광역시 4차 산업혁명 촉진에 관한 조례」의 인천광역시 4차 산업혁명위원회가 대행한다.

제8조(데이터산업 육성 및 지원사업) ① 시장은 데이터산업의 육성 및 지원을 위하여 다음 각 호의 사업을 추진할 수 있다.

1. 데이터산업 관련 기업 육성 및 창업 지원

2. 데이터산업 관련 기관·연구소의 육성 및 지원

3. 데이터산업 육성을 위한 시범사업 추진

4. 데이터산업 전문인력의 양성을 위한 교육 및 컨설팅 등 전문성 제고

5. 그 밖에 데이터산업의 육성 및 지원을 위하여 필요한 사업

② 시장은 데이터산업의 육성 및 지원을 위하여 대학, 연구기관 및 산업체 등의 관계자로 구성된 협의체를 구성할 수 있다.

③ 시장은 제1항의 사업을 법인·단체 등에 위탁할 수 있으며, 이 경우 필요한 경비를 예산의 범위에서 전부 또는 일부 지원할 수 있다.

④ 위탁에 필요한 사항은 「인천광역시 사무의 민간위탁 촉진 및 관리조례」에 따르고, 예산지원에 필요한 사항은 「인천광역시 재정운영조례」에 따른다.

제9조(데이터산업육성지원센터의 설치 및 운영 등) ① 시장은 데이터산업의 원활한 사업 지원을 위하여 데이터산업육성지원센터(이하 “센터”라 한다)를 설치할 수 있다.

② 센터는 다음 각 호의 업무를 수행한다.

1. 기본계획의 수립·시행 지원에 관한 사무
2. 데이터의 수집·분석 및 활용에 관한 사무
3. 데이터의 민간 활용 촉진에 관한 사무
4. 데이터산업의 활성화에 관한 사무
5. 데이터의 생산 및 보호에 관한 사무
6. 데이터 시책 발굴 및 사업별 사전협의·조정·지원 등 총괄 사무
7. 그 밖에 데이터산업의 육성 및 지원에 필요한 사항

③ 시장은 센터의 업무를 전문적으로 계획·추진하기 위하여 관련 전문기관을 전담기관으로 지정하여 센터의 기능을 수행하게 할 수 있다. 이 경우 필요한 재원을 예산의 범위에서 전담기관에 출연할 수 있다.

제10조(포상) 시장은 데이터산업의 육성 및 지원 등에 현저한 공로가 있다고 인정되는 개인·기업·단체 등에 대하여 「인천광역시 포상 조례」에 따라 포상할 수 있다.

제11조(시행규칙) 이 조례의 시행에 필요한 사항은 규칙으로 정한다.

부 칙

제1조(시행일) 이 조례는 공포한 날부터 시행한다.

제2조(다른 조례의 개정) 인천광역시 4차 산업혁명 촉진에 관한 조례 일부를 다음과 같이 개정한다.

제7조 중 “위원회는 다음 각 호의 사항을 심의한다.”를 “위원회는 다음 각 호의 사항을 심의하며, 「인천광역시 데이터산업 육성 및 지원에 관한 조례」 제7조의 인천광역시 데이터산업육성지원위원회의 기능을 대행한다.”로 한다.

◇제정이유

데이터산업은 4차 산업혁명시대의 핵심기술로써 인공지능, 사물인터넷, 클라우드 컴퓨팅산업 등 ICT 경쟁력의 유지·강화를 위하여 필수적으로 육성하여야 하는 분야이지만, 데이터산업의 육성 및 지원이 부진한 상황임. 이에 인천광역시 데이터산업 육성 및 지원에 관한 조례안 제정을 통하여 데이터로부터 다양한 경제적 가치창출 및 데이터산업 발전의 기반을 조성하고, 데이터산업의 육성 및 지원을 위해 필요한 사항 규정함으로써 인천시민의 삶의 질 향상과 지역경제 발전에 이바지하고자 함.

◇주요내용

- 가. 데이터산업의 육성 및 지원을 위해 필요한 사항을 규정함으로써 시민 삶의 질 향상과 지역경제 발전에 이바지함을 목적으로 함.(제1조)
- 나. 데이터와 데이터산업에 대한 용어를 규정함.(제2조)
- 다. 데이터산업 육성·지원에 필요한 제도적·재정적 기반을 조성하기 위하여 노력하여야 함.(제4조)
- 라. 데이터산업 육성·지원에 관한 기본계획을 4년마다 수립하여야 함.(제5조)

마. 효율적인 기본계획의 수립을 위하여 데이터산업과 관련된 동향 등 필요한 실태조사를 하여야 함.(제6조)

바. 데이터산업의 육성 및 지원 사항을 심의하기 위하여 인천광역시 데이터산업육성지원위원회를 둘 수 있음.(제7조)

사. 데이터산업의 육성 및 지원을 위한 기업육성 및 창업 지원, 시범사업 추진, 전문인력 양성 등의 사업을 추진할 수 있음.(제8조)

아. 데이터산업의 원활한 사업 추진을 위하여 관련 전문기관을 전담기관으로 지정하여 데이터산업육성지원센터의 기능을 수행하게 할 수 있음.(제9조)

인천광역시의회 의결을 얻은 인천광역시 농기계 임대사업 운영 조례 일부개정조례를 이에 공포한다.

2021년 6월 4일

인천광역시장

박 남 춘

인천광역시조례 제6613호

인천광역시 농기계 임대사업 운영 조례 일부개정조례

인천광역시 농기계 임대사업 운영 조례 일부를 다음과 같이 개정한다.

제6조제4항을 다음과 같이 신설한다.

- ④ 시장은 운송차량이 없는 농업인의 임대사용 편의를 위하여 운송비(사용자에게 농업기계를 전달하거나 사용자로부터 농업기계를 반환하는 경우의 비용을 말한다)를 예산의 범위에서 지원할 수 있다.

제7조제1항을 다음과 같이 한다.

- ① 사용자는 별지 제1호서식의 농기계 사용 신청서 및 농기계 사용 임대차 계약서를 시장에게 제출하여야 한다.

제9조제1항 중 “별표”를 “「농업기계화 촉진법 시행규칙」 별표 1의2 임대사업 시행기준의”로 하고, 같은 조 제2항 중 “부과·징수한다”를 “부과·징수하며, 임대신청 후 출고 전까지 납부하여야 한다”로 하며, 같은 항에

후단을 다음과 같이 신설한다.

이 경우 임대료는 신용(체크)카드로 납부할 수 있다.

제10조제1항 각 호 외의 부분 중 “사용자의 신청에 따라 임대료”를 “임대료”로, “있다”를 “있으며, 사용자가 농기계 임대료를 감면받으려는 경우에는 별지 제2호서식의 임대료 감면 신청서를 제출하여야 한다”로 하고, 같은 항 제1호 중 “및”을 “,”로, “국가유공자”를 “국가유공자, 「인천광역시 병역명문가 예우에 관한 조례」에 따른 예우 대상자”로 한다.

제11조제1항 중 “시장은 사용자가 임대료 반환 신청이 있을”을 “임대료 반환을 원하는 사용자가 별지 제3호서식의 농기계 사용 취소 신청서를 제출한”으로 한다.

별표를 삭제한다.

별지 제1호서식, 별지 제2호서식 및 별지 제3호서식을 각각 별지와 같이 신설한다.

부 칙

이 조례는 공포한 날부터 시행한다.

[별지 제1호서식]

일련번호. _____

농기계 사용 신청서 및 농기계 사용 임대차 계약서 농기계 사용 신청서

○ 기종명 :
규격(관리번호)

○ 임차기간 : 20 년 월 일 ~ 20 년 월 일까지(일간)

○ 임차인 주 소 :
성 명 :
연락처 :

년 월 일

인천광역시장 귀하

일련번호. _____

농기계 사용 승인서

임차인		기종	임대기간	임대료	안전교육 이수확인
성명	주소		20 - -	원	(인)
			~		
	인천		20 - -		

위와 같이 기계점검 및 안전사용교육 후 농기계 임차사용을 승인합니다.

20 년 월 일

확인자 : (인)

일련번호. _____

농기계 사용 임대차 계약서

임차인	주 소						
	성 명		생년월일				
	전화번호		성별				
임대기계	기종		규격		수량		
			형식				
임대차 기간							
임대료							
사용계획	작업종류						
	작업장소						
	작업면적	m ²					

- 본 계약서는 2부를 작성하여 각각 1부씩 보관한다.
- 인천광역시 농기계임대사업 운영 조례 제7조제1항에 의하여 임대 농기계를 사용하고자 농기계 사용 임대차 계약서를 제출하고 아래 계약 조건을 준수 하겠습니까.

계 약 조 건

1. 사용 후 보관시는 깨끗이 세척한 후 안전한 장소에 보관한다.(1일 이상 사용 시)
2. 임대기간 중 소모되는 연료비는 임차인이 부담한다.
3. 사용 중 농기계를 분실 또는 파손하였을 때에는 임차인이 보상한다.
4. 사용 후 반납 시 깨끗이 세척 후 지체 없이 반납한다.
5. 임대 기간 중 농기계의 유지·보수 및 기본운영에 필요한 소요경비(수리비, 연료비, 농작업 상해공제 등)는 임차인이 부담한다.
6. 임대 농기계 사용 중 발생한 사고에 대하여는 임차인이 모든 책임을 진다.
7. 임대기간 중 농업용 외 영업목적으로 사용하지 않는다.

위와 같이 농기계 사용 임대차 계약을 체결함.

접 수	담당자	담당	과 장

년 월 일

임차인 : (인,서명)

임대인 : 인천광역시농업기술센터 (관인)

[별지 제2호서식]

임대료 감면 신청서

1. 기 종 명 :
2. 사용기간 : 년 월 일 ~ 월 일(일간)
3. 작업면적 : ha(논 : 밭 : 기타 :)
4. 작업내용 :
5. 임대료 납부액 : 원
6. 감면 신청액 : 원
7. 임대료 감면 신청사유 :

위와 같이 농업기계 임대료 감면을 신청합니다.

 년 월 일

신청인 주 소 :
 연락처(전화):
 성 명 : (서명 또는 인)

인 천 광 역 시 장 귀하

[별지 제3호서식]

농기계 사용 취소 신청서

담당자	담 당	과 장	결 재

청 구 인	성 명		전 화 번 호	
	생 년 월 일			
	주 소			
예약된 임대 기종명		(규 격 :) ※ 부속작업기(부 품)		
임대료 기 납부액		원(금 원)		
반환 청구액		원(금 원)		
반환 청구사유				
「인천광역시 농기계 임대사업 운영에 관한 조례」 제11조에 따라 위와 같이 임대료 반환을 청구합니다.				
<p style="text-align: center;">년 월 일</p> <p style="text-align: center;">청구자 성 명 : (인)</p>				
<p>위 사실을 확인함.</p> <p style="text-align: center;">년 월 일</p> <p style="text-align: center;">징수관 : 성 명 : (인)</p>				
인 천 광 역 시 장 귀하				

◇개정이유

「농업기계화 촉진법」과 「인천광역시 병역명문가 예우에 관한 조례」에 맞춰 조례를 정비하고 운영상 미비점을 보완하기 위함.

◇주요내용

- 가. 임대농기계 사용자의 편의를 위하여 운송비 지원 신설(제6조제4항)
- 나. 농기계 사용을 위한 농기계 사용 신청서 및 농기계 사용 임대차 계약서 추가(제7조제1항 및 별지 제1호서식)
- 다. 농기계 임대료 징수기준 개정사항 반영(제9조제1항 및 별표 삭제)
- 라. 임대료 납부시기 및 납부방법 구체화(제9조제2항)
- 마. 병역명문가 임대료 반액감면 대상자 추가 및 임대료 감면 신청서식 추가(제10조제1항 및 별지 제2호서식)
- 바. 농기계 임대료 반환을 위한 농기계 사용 신청 취소 서식 추가(제11조제1항 및 별지 제3호서식)

인천광역시의회의 의결을 얻은 인천광역시 사회공헌 진흥 및 지원에 관한 조례를 이에 공포한다.

2021년 6월 4일

인천광역시장

박 남 춘

인천광역시조례 제6614호

인천광역시 사회공헌 진흥 및 지원에 관한 조례

제1조(목적) 이 조례는 사회공헌 활동을 촉진하기 위하여 사회공헌 진흥 및 지원에 관한 사항을 규정하여 인천광역시 사회복지 증진에 이바지하는 것을 목적으로 한다.

제2조(정의) 이 조례에서 사용하는 용어의 뜻은 다음과 같다.

1. “사회공헌”이란 지역사회를 위하여 대가를 받지 아니하고 다른 사람이나 법인 또는 단체에게 자신의 금전이나 물품 또는 재능을 기부하여 공공의 이익을 도모하는 것을 말한다.
2. “사회공헌자”란 사회공헌을 하는 개인(외국인을 포함한다)·법인 및 단체를 말한다.
3. “사회공헌인증”이란 사회공헌자의 사회공헌 활동 실적이 우수하다고

인정하여 증명하는 행위를 말한다.

제3조(시장의 책무) 인천광역시장(이하 “시장”이라 한다)은 인천광역시민의 자율적인 사회공헌활동 참여를 장려하고 활동여건을 조성하는데 노력하여야 한다.

제4조(사회공헌시책 등) ① 시장은 사회공헌을 진흥하기 위하여 다음 각 호의 시책을 마련하여야 한다.

1. 사회공헌 관련 교육 및 활성화 프로그램 운영
2. 사회공헌 자료 수집 및 연구지원
3. 사회공헌 정보제공 및 홍보
4. 그 밖에 사회공헌 진흥을 위하여 시장이 필요하다고 인정하는 사업

② 시장은 예산의 범위에서 제1항의 각 호에 따른 시책 추진에 필요한 사업을 수행하는 기관 또는 단체에 대하여 사업비의 일부 또는 전부를 지원할 수 있다.

제5조(포상) ① 시장은 사회공헌 실적이 우수한 사회공헌자를 포상할 수 있다.

② 다음 각 호의 어느 하나에 해당하는 사람은 사회공헌 포상 대상자를 추천할 수 있다.

1. 사회복지법인의 대표 또는 사회복지시설의 장
2. 사회공헌 관련 법인 또는 단체의 대표자
3. 시장 및 군수·구청장

③ 그 밖에 사회공헌 포상 대상자의 선정 등에 대한 필요한 사항은 시장이 따로 정한다.

제6조(인증 및 예우) ① 시장은 사회공헌활동 실적이 우수한 법인 및 단체 등에게 사회공헌인증(이하 “인증”이라 한다)을 할 수 있다.

② 시장은 인증을 받은 자가 생산하는 상품이나 문서 또는 사무실 등에 인증 표식을 부착하거나 게시하게 할 수 있다.

③ 시장은 제7조에 따른 사회공헌자에게 다음 각 호의 예우를 할 수 있다.

1. 「인천광역시 기업활동 지원에 관한 조례」에 따른 우수기업인등 선정
2. 인천광역시가 주관하는 주요행사 초청
3. 그 밖에 사회공헌자의 예우를 위해 필요한 사항

④ 그 밖에 인증 표식, 수여 기준, 방법, 예우 및 예우기간 등에 필요한 사항은 시장이 따로 정한다.

제7조(사회공헌위원회 등) ① 시장은 사회공헌 진흥 및 지원을 위한 다음 각 호의 사항을 자문하기 위하여 인천광역시사회공헌위원회(이하 “위원회”라 한다)를 설치·운영할 수 있다.

1. 제4조에 따른 시책 발굴 및 추진
2. 제5조에 따른 사회공헌 포상 대상자의 선정
3. 제6조에 따른 사회공헌인증 수여자의 선정
4. 그 밖에 시장 또는 위원장이 필요하다고 인정하는 사항

② 위원회의 운영은 「인천광역시 사회보장위원회 설치 및 운영 조례」에 따른 인천광역시 사회보장위원회에 제1항의 내용을 포함하여 대신할 수 있다.

제8조(포상 및 인증 사후관리) 시장은 포상 및 인증을 받은 사회공헌자가

다음 각 호의 어느 하나에 해당하는 경우에는 포상 및 인증을 취소 또는 환수 하여야 한다.

1. 법령을 위반하여 포상이나 인증을 받은 경우
2. 거짓으로 포상이나 인증을 받은 경우
3. 범법 또는 위법 행위로 사회적 물의를 일으킨 경우
4. 그 밖에 시장이 포상이나 인증을 지속하는 것이 부적절하다고 판단하는 경우

제9조(시행규칙) 이 조례의 시행에 필요한 사항은 규칙으로 정한다.

부 칙

제1조(시행일) 이 조례는 공포한 날부터 시행한다.

제2조(다른 조례의 개정) 인천광역시 사회보장위원회 설치 및 운영 조례 일부를 다음과 같이 개정한다.

제3조 중 “제7호”를 “제8호”로 하고 제7호를 다음과 같이 신설한다.

7. 「인천광역시 사회공헌 진흥 및 지원에 관한 조례」 제7조제1항에 따른 사항

◇제정이유

사회공헌 활동을 촉진하기 위하여 사회공헌 진흥 및 지원에 관한 사항을 규정하여 인천광역시 사회복지 증진에 이바지 하고자 함.

◇주요내용

가. 용어에 관한 사항을 정의함.(제2조)

나. 시장의 책무 및 사회공헌시책에 관한 사항을 규정함.
(제3조 및 제4조)

다. 사회공헌자 포상 및 인증에 관한 사항을 규정함.
(제5조, 제6조 및 제8조)

라. 사회공헌위원회에 관한 사항을 규정함.(제7조)

인천광역시의회의 의결을 얻은 인천광역시 장애인가정 임신·출산·양육 지원에 관한 조례를 이에 공포한다.

2021년 6월 4일

인천광역시장

박 남 춘

인천광역시조례 제6615호

인천광역시 장애인가정 임신·출산·양육 지원에 관한 조례

제1조(목적) 이 조례는 인천광역시 장애인가정의 임신·출산·양육에 관한 종합적인 서비스 제공과 지원에 필요한 사항을 규정함으로써 장애인가정의 안정적인 가족생활 영위에 이바지함을 목적으로 한다.

제2조(정의) 이 조례에서 “장애인가정”이란 본인 또는 배우자가 「장애인복지법」 제32조에 따라 등록한 장애인으로 구성된 가정을 말한다.

제3조(시장의 책무) 인천광역시장(이하 “시장”이라 한다)은 장애인가정의 임신·출산·양육에 필요한 정책을 마련하고 지원하도록 노력하여야 한다.

제4조(차별금지) 장애인가정은 임신·출산·양육에 있어서 장애를 이유로 차별받지 않을 권리가 있다.

제5조(계획수립 등) 시장은 장애인가정의 임신·출산·양육에 대한 계획을 수립하고 장애인복지정책, 보건의료정책, 출산 및 양육·보육정책 등 관련 정책에 반영하여야 한다.

제6조(실태조사) 시장은 장애인가정의 임신·출산·양육에 대한 정책을 마련하기 위해 5년마다 실태조사를 실시하여야 한다.

제7조(사업 지원 등) 시장은 장애인가정의 임신·출산·양육과 관련하여 다음 각 호의 사업을 예산의 범위에서 지원할 수 있다.

1. 임신부 및 영유아 건강관리 사업
2. 출산 지원 사업
3. 양육 지원 사업
4. 임신·출산·양육에 관한 정보제공 사업
5. 그 밖에 시장이 장애인가정의 복지향상에 필요하다고 인정하는 사업

제8조(사무의 위탁) 시장은 장애인가정의 임신·출산·양육 관련 사무의 효율적 수행을 위하여 사무의 일부 또는 전부를 비영리 법인이나 전문기관 등에 위탁할 수 있다.

제9조(시행규칙) 이 조례의 시행에 관하여 필요한 사항은 규칙으로 정한다.

부 칙

이 조례는 공포한 날부터 시행한다.

◇제정이유

인천광역시 장애인가정의 임신·출산·양육에 관한 종합적인 서비스 제공과 지원에 필요한 사항을 규정함으로써 장애인가정의 안정적인 가족생활 영위에 이바지하고자 함.

◇주요내용

- 가. 조례의 목적과 정의에 대해 규정함. (제1조 및 제2조)
- 나. 장애인가정의 임신·출산·양육을 보장할 수 있도록 하는 시장의 책무를 규정함. (제3조)
- 다. 장애인가정의 임신·출산·양육에 대하여 인천시 계획수립과 실태 조사에 관한 사항을 규정함. (제5조 및 제6조)
- 라. 장애인가정의 임신·출산·양육 지원 사업 및 위탁에 관한 사항을 규정함. (제7조 및 제8조)

인천광역시의회의 의결을 얻은 인천광역시 외국인근로자 지원센터 설치 및 운영 등에 관한 조례를 이에 공포한다.

2021년 6월 4일

인천광역시장

박 남 춘

인천광역시조례 제6616호

인천광역시 외국인근로자 지원센터 설치 및 운영 등에 관한 조례

제1조(목적) 이 조례는 인천광역시 외국인근로자 지원센터의 설치와 운영에 필요한 사항을 규정함을 목적으로 한다.

제2조(정의) 이 조례에서 “외국인근로자”란 대한민국의 국적을 가지지 아니한 사람으로서 인천광역시에 거주하는 근로자 및 인천광역시에 소재하고 있는 사업 또는 사업장에서 임금을 목적으로 노동을 제공하고 있거나 제공하려는 근로자를 말한다.

제3조(설치) 인천광역시장(이하 “시장”이라 한다)은 외국인근로자의 인권보호와 권익신장을 위하여 인천광역시 외국인근로자 지원센터(이하 “외국인근로자센터”라 한다)를 설치할 수 있다.

제4조(기능) 외국인근로자센터는 다음 각 호의 업무를 수행한다.

1. 외국인근로자에 대한 실태조사
2. 외국인근로자에 대한 상담
3. 외국인근로자의 국내생활 적응을 돕기 위한 교육
4. 외국인근로자의 한국문화에 대한 이해 증진과 관련된 사업
5. 외국인근로자 고용제도 등에 대한 홍보
6. 그 밖에 외국인근로자 인권보호와 권익신장을 위하여 시장이 필요하다고 인정하는 사업

제5조(위탁 등) ① 시장은 외국인근로자센터의 운영을 외국인근로자와 관련된 전문성이 있는 비영리 법인 또는 단체 등에 위탁할 수 있다.

② 위탁기간은 5년 이내로 하며 재위탁할 수 있다.

③ 외국인근로자센터를 위탁할 경우 예산의 범위에서 필요한 경비의 전부 또는 일부를 지원할 수 있다.

④ 제1항에 따라 사무를 위탁하는 경우 필요한 절차 및 방법 등은 「인천광역시 사무의 민간위탁 촉진 및 관리 조례」를 따른다.

제6조(외국인근로자 관련 단체 등에 대한 지원) 시장은 제4조 각 호에 따른 업무를 수행하는 단체 등에 대하여 필요한 경우, 그 비용의 전부 또는 일부를 예산의 범위에서 지원하거나 그 업무수행에 필요한 사항을 지원할 수 있다.

제7조(시행규칙) 이 조례의 시행에 필요한 사항은 규칙으로 정한다.

부 칙

이 조례는 공포한 날부터 시행한다.

◇제정이유

외국인근로자의 인권보호와 권익신장을 위하여 외국인근로자 지원 센터 설치 및 운영 등에 필요한 사항을 규정함.

◇주요내용

- 가. 외국인근로자 지원센터의 설치를 규정(제3조)
- 나. 외국인근로자 지원센터의 기능을 규정(제4조)
- 다. 외국인근로자 지원센터의 위탁을 규정(제5조)

인천광역시의회의 의결을 얻은 인천광역시 호스피스·완화의료 및 웰다잉(Well-dying)문화조성에 관한 조례 일부개정조례를 이에 공포한다.

2021년 6월 4일

인천광역시장

박 남 춘

인천광역시조례 제6617호

인천광역시 호스피스·완화의료 및 웰다잉(Well-dying)
문화조성에 관한 조례 일부개정조례

인천광역시 호스피스·완화의료 및 웰다잉(Well-dying)문화조성에 관한
조례 일부를 다음과 같이 개정한다.

제5조제2항 중 “필요한”을 “다음 각 호의 사업에 필요한”으로 하고, 같은
항에 각 호를 다음과 같이 신설한다.

1. 웰다잉 문화조성 및 확산 사업
2. 웰다잉 문화조성 관련 교육 및 교육 지도자 육성 사업
3. 건전한 임종 문화조성 사업
4. 임종 준비 교육 및 프로그램 사업
5. 그 밖에 웰다잉 문화조성을 위하여 시장이 필요하다고 인정하는 사업

부 칙

이 조례는 공포한 날부터 시행한다.

◇개정이유

‘인천광역시 호스피스·완화의료 및 웰다잉(Well-dying)문화조성에 관한 조례’에 규정된 문화조성 사업을 보다 구체적으로 수립하여 시행하고자 함.

◇주요내용

- 가. 호스피스·완화의료 및 웰다잉(Well-dying)문화 사업에 대한 지원 규정(제5조)
- 나. 호스피스·완화의료 및 웰다잉(Well-dying)문화조성에 관한 사업 대상을 구체화 명시(제5조제2항제1호부터 제5호까지 신설)

인천광역시의회의 의결을 얻은 인천광역시 문화예술교육 지원에 관한 조례를 이에 공포한다.

2021년 6월 4일

인천광역시장

박 남 춘

인천광역시조례 제6618호

인천광역시 문화예술교육 지원에 관한 조례

제1조(목적) 이 조례는 문화예술교육 지원에 필요한 사항을 규정함으로써 문화예술교육을 활성화하고, 나아가 시민의 문화적 삶의 질 향상과 인천광역시의 문화 역량 강화에 기여함을 목적으로 한다.

제2조(정의) 이 조례에서 사용하는 용어의 뜻은 다음과 같다.

1. “문화예술교육”이란 「문화예술교육 지원법」(이하 “법”이라 한다) 제2조제1호 각 목에 따른 교육을 말한다.
2. “문화예술교육시설”(이하 “교육시설”이라 한다)이란 법 제2조제3호 각 목에 따른 시설을 말한다.
3. “문화예술교육단체”(이하 “교육단체”라 한다)란 법 제2조제4호에 따른 단체를 말한다.

제3조(기본원칙) ① 문화예술교육은 모든 시민의 문화 참여 및 예술 창작

의 권리를 보장하여 문화다양성과 예술의 주체적 생산·향유권의 증진, 민주시민으로의 성장을 지원하는 교육을 지향한다.

② 모든 시민은 나이, 성별, 장애, 사회적 신분, 경제적 여건, 신체적 조건, 거주지역 등에 관계없이 자신의 관심과 적성에 따라 평생에 걸쳐 문화예술을 체계적으로 학습하고 교육받을 수 있는 기회를 균등하게 보장받는다.

제4조(시장의 책무) ① 인천광역시시장(이하 “시장”이라 한다)은 문화예술교육의 활성화를 위한 정책을 수립하고 그에 필요한 지원을 하여야 한다.

② 시장은 문화예술교육 지원에 관한 정책을 효율적으로 수행하기 위하여 관계 중앙행정기관, 지역행정기관, 자치구·군, 인천광역시교육청(이하 “시교육청”이라 한다) 등 문화예술 관계기관과의 협력체계를 구축하여야 한다.

③ 시장은 저소득층, 장애인 등 사회적 배려 대상자에게 균등한 문화예술교육 기회를 보장하여 문화예술적 소질과 역량을 발휘할 수 있도록 필요한 정책을 수립·실시하여야 한다.

제5조(문화예술교육계획 수립 등) ① 시장은 법 제6조제4항 및 같은 법 시행령 제2조의3에 따라 문화예술교육계획(이하 “기본계획”이라 한다)을 5년마다 수립하여야 한다.

② 시장은 법 제7조제2항에 따라 기본계획을 수립·추진하기 위하여 관계 중앙행정기관·다른 지방자치단체·시·도교육청 및 공공단체의 장에게 협조를 요청할 수 있다.

③ 제2항의 규정에 따른 협조를 요청받은 자는 특별한 사정이 없는 한

이에 응하여야 한다.

제6조(문화예술교육지원협의회 설치 등) 문화예술교육지원협의회 설치 등에 필요한 사항은 법 제9조 및 같은 법 시행령 제3조에 따른다.

제7조(문화예술교육 활성화 사업) ① 시장은 문화예술교육 활성화를 위하여 다음 각 호의 사업을 추진할 수 있다.

1. 군·구, 학교, 교육시설, 교육단체, 관계 기관 등과 상호 연계한 협력 조직 구축 및 운영
2. 문화예술교육 전문 인력 양성 및 프로그램 개발·운영
3. 문화예술교육 지원을 위한 학술 연구 및 조사
4. 지역 특성화 문화예술교육 사업
5. 지역문화기반시설의 문화예술교육사업 활성화
6. 그 밖에 문화예술교육 활성화를 위하여 필요한 사업

② 제1항에 따른 문화예술교육 사업의 효율적인 추진을 위하여 사무의 일부를 문화예술교육 관련 업무를 수행하는 비영리법인이나 비영리단체에 위탁할 수 있다.

제8조(문화예술교육지원센터 지원 등) 시장은 법 제10조제6항에 따라 시문화예술교육지원센터의 지정과 관련하여 협조하여야 하며, 원활한 운영을 위해 필요한 지원을 할 수 있다.

제9조(학교문화예술교육 지원) 시장은 법 제15조 및 제17조부터 제19조까지의 규정에 따라 학교문화예술교육을 지원할 수 있다.

제10조(사회문화예술교육 지원) 시장은 법 제21조부터 제24조까지 및 제26조의 규정에 따라 사회문화예술교육을 지원할 수 있다.

제11조(문화예술교육 인프라 확충) ① 시장은 문화예술교육 활성화를 위하여 기초자치단체와 협의하여 권역별로 균형있게 문화예술교육센터(이하 “교육센터”라 한다) 및 교육시설을 조성 및 확충할 수 있다.

② 교육센터 및 교육시설은 문화예술교육 관련 인적·물적 자원의 교류 등 상호간의 협력망 구축을 위한 시책을 강구할 수 있다.

부 칙

이 조례는 공포한 날부터 시행한다.

◇제정이유

인천광역시 문화예술교육 지원에 필요한 사항을 규정하여 문화예술교육을 활성화하고 시민의 삶의 질 향상에 기여하기 위하여 제도적 근거를 마련하고자 하는 것임.

◇주요내용

- 가. 조례의 목적, 정의, 기본원칙 및 시장의 책무(제1조부터 제4조까지)
- 나. 문화예술교육계획 수립 등에 관한 사항(제5조)
- 다. 문화예술교육지원협의회의 설치·구성·운영에 관한 사항을 규정함(제6조)
- 라. 문화예술교육 활성화 사업에 관한 규정(제7조)
- 마. 문화예술교육지원센터 지원 등(제8조)
- 바. 학교문화예술교육지원, 사회문화예술교육지원 및 문화예술교육인프라 확충에 관한 규정(제9조부터 제11조까지)

인천광역시의회 의결을 얻은 인천광역시 지역문화진흥 조례를 이에 공포한다.

2021년 6월 4일

인천광역시장

박 남 춘

인천광역시조례 제6619호

인천광역시 지역문화진흥 조례

제1조(목적) 이 조례는 「지역문화진흥법」 제6조의2제6항에서 위임된 사항과 인천광역시 지역문화진흥 등에 필요한 사항을 규정함을 목적으로 한다.

제2조(시장의 책무) ① 인천광역시장(이하 “시장”이라 한다)은 「지역문화진흥법」(이하 “법”이라 한다) 제3조의 기본원칙에 따라 지역문화진흥을 위한 정책을 수립하고 그에 필요한 지원을 하여야 한다.

② 시장은 지역문화진흥에 필요한 재원 확보를 위해 노력하여야 하며 지역문화 활성화를 위한 시책을 적극 추진하여야 한다.

제3조(다른 조례와의 관계) 지역문화진흥에 관하여 다른 조례에 특별한 규정이 있는 경우를 제외하고는 이 조례에서 정하는 바에 따른다.

제4조(인천광역시문화협력위원회의 설치 및 기능) 시장은 법 제6조의2에

따라 지역문화의 진흥에 관한 사항을 심의하기 위하여 인천광역시문화협력위원회(이하 “협력위원회”라 한다)를 둔다.

제5조(구성 등) ① 협력위원회는 위원장 1명과 부위원장 1명을 포함하여 19명 이내의 위원으로 구성한다.

② 위원장은 행정부시장이 되고 부위원장은 협력위원회에서 선출한다.

③ 협력위원회의 위원은 다음 각 호의 사람이 된다.

1. 인천광역시 문화관광 업무 담당 국장

2. 다음 각 목의 어느 하나에 해당하는 사람 중 성별을 고려하여 시장이 위촉하는 사람

가. 인천광역시교육청 교육 업무 담당 공무원

나. 인천광역시의회 의원

다. 문화진흥 관련 분야에 학식과 경험이 풍부한 사람

제6조(위원의 임기) 위촉위원의 임기는 2년으로 하되, 한 차례만 연임할 수 있다.

제7조(위원의 제척·기피·회피 등) ① 위원은 심의의 공정성을 기하기 위해 자기와 직접 이해관계가 있는 안건의 심의·의결에서 제척된다.

② 당사자는 위원에게 공정한 심의·의결을 기대하기 어려운 사유가 있다고 판단되는 경우에는 그 사유를 밝혀 그 위원에 대한 기피 신청을 할 수 있다. 이 경우 협력위원회의 의결로 해당 위원의 기피 여부를 결정하여야 한다.

③ 위원이 제1항에 따른 제척 사유에 해당하는 경우에는 스스로 해당 안

건의 심의·의결에서 회피하여야 한다.

제8조(위원의 해촉) 시장은 위촉위원이 다음 각 호의 어느 하나에 해당하는 경우에는 해당 위원을 해촉 할 수 있다.

1. 위원 스스로 사임을 원하는 경우
2. 위원이 질병 등의 사유로 그 직무를 수행할 수 없다고 판단될 경우
3. 제7조제1항에 해당하는 데도 불구하고 회피하지 않는 경우
4. 그 밖에 위원으로서의 품위를 손상하여 위원으로 부적당하다고 인정되는 경우

제9조(위원장의 직무) ① 위원장은 협력위원회를 대표하고, 협력위원회의 업무를 총괄한다.

② 부위원장은 위원장을 보좌하고, 위원장이 부득이한 사유로 직무를 수행할 수 없을 때에는 그 직무를 대행한다. 위원장과 부위원장이 모두 부득이한 사유로 그 직무를 수행할 수 없을 때에는 위원장이 미리 지명한 위원이 그 직무를 대행한다.

제10조(회의) ① 위원장은 협력위원회의 회의를 소집하고, 그 의장이 된다.

② 협력위원회의 회의는 다음 각 호의 어느 하나에 해당하는 경우에 위원장이 소집한다.

1. 재적위원 3분의 1 이상이 소집을 요구하는 경우
2. 위원장이 필요하다고 인정하는 경우
- ③ 협력위원회의 회의는 재적위원 과반수의 출석으로 개의하고, 출석위원 과반수의 찬성으로 의결한다.
- ④ 위원장은 심의를 위하여 필요한 경우 관계 전문가를 회의에 출석하

게 하여 의견을 듣거나 자료를 요청할 수 있다.

⑤ 안건의 내용이 경미하거나, 회의를 소집할 시간적 여유가 없는 경우에는 서면으로 심의할 수 있다.

제11조(간사) ① 협력위원회의 사무를 처리할 간사 1명을 둔다.

② 간사는 문화예술진흥 업무를 담당하는 부서의 장이 된다.

제12조(수당 등) 위촉위원에게는 예산의 범위에서 「인천광역시 위원회 수당 및 여비 지급 조례」에 따라 수당과 여비를 지급할 수 있다.

제13조(운영세칙) 이 조례에서 규정한 사항 외에 협력위원회 운영에 필요한 사항은 협력위원회의 의결을 거쳐 위원장이 정한다.

제14조(지역문화진흥 사업) ① 시장은 지역문화진흥을 위하여 다음 각 호의 사업을 추진할 수 있다.

1. 지역 간의 문화격차 해소
2. 지역문화유산 보존 및 활용
3. 국내외 지역문화 교류 활성화
4. 지역문화 가치 발굴 및 지역문화브랜드 정립
5. 지역문화 학술 연구 및 교육
6. 그 밖에 지역문화진흥 사업으로 시장이 필요하다고 인정하는 사업

② 시장은 제1항의 지역문화진흥 사업을 하는 법인 또는 단체 등에 예산의 범위에서 그 경비의 전부 또는 일부를 지원할 수 있다.

③ 제2항에 따른 경비의 지원 방법 및 절차 등은 「인천광역시 재정운영 조례」에 따른다.

제15조(지역문화전문인력 양성기관 지원) 시장은 법 제10조에 따라 지정된

지역문화전문인력 양성기관에 대하여 예산의 범위에서 각 호에 해당하는 경비의 일부를 지원할 수 있다.

1. 지역문화전문인력 양성 사업에 필요한 경비
2. 지역문화전문인력 양성을 위한 협력체계 구축에 필요한 경비
3. 지역문화전문인력 양성에 필요한 경비로 시장이 인정하는 경비

제16조(지역문화 고유원형 보존 지원) 시장은 지역문화의 고유한 원형을 우선적으로 보존하기 위하여 지역문화에 대한 기록, 조사 및 연구활동에 필요한 비용을 예산의 범위에서 지원 할 수 있다.

제17조(협력체계 구축) 시장은 지역문화 활성화를 위하여 군·구 및 문화 관련 기관, 단체 및 기업 등과 교류·협력하거나, 협의체를 구성하는 등 협력체계를 구축할 수 있다.

제18조(포상) 시장은 지역문화진흥에 기여한 개인 또는 기관·단체 등에 「인천광역시 포상 조례」에 따라 포상할 수 있다.

부 칙

제1조(시행일) 이 조례는 2021년 6월 23일부터 시행한다.

제2조(다른 조례의 개정) ① 「인천광역시 문화예술진흥 조례」 일부를 다음과 같이 개정한다.

제2조제5호를 삭제한다.

② 「인천광역시 문화지구 관리 및 육성에 관한 조례」 일부를 다음과 같이 개정한다.

제7조 “인천광역시문화예술진흥위원회”를 “인천광역시문화협력위원회”로 한다.

◇제정이유

「지역문화진흥법」에 따라 인천광역시문화협력위원회 설치·운영, 지역문화진흥 기반 구축 등 지역문화진흥을 위해 상위법에서 위임된 사항과 그 시행에 필요한 근거 규정을 마련하려는 것임.

◇주요내용

- 가. 「지역문화진흥법」에서 위임한 사항과 지역문화진흥을 위하여 필요한 사항을 규정(제1조)
- 나. 자치단체장에 대한 지역문화진흥 책무 부여(제2조)
- 다. 문화협력위원회의 구성 및 운영에 관한 사항(제4조부터 제13조까지)
- 라. 지역문화진흥을 위한 사업 및 예산지원 근거 마련(제14조)
- 마. 지역문화전문인력 양성기관 지정 및 지원에 관한 사항(제15조)
- 바. 지역문화 고유원형 보존 지원 근거 마련(제16조)

인천광역시의회의 의결을 얻은 인천광역시 전기화재 및 전기감전사고등 전기재해 예방 및 지원 활성화에 관한 조례를 이에 공포한다.

2021년 6월 4일

인천광역시장

박 남 춘

인천광역시조례 제6620호

인천광역시 전기화재 및 전기감전사고 등 전기재해 예방 및 지원 활성화에 관한 조례

제1조(목적) 이 조례는 전기화재·감전사고 예방 및 지원활동을 활성화하여 시민의 생명과 재산을 보호하는 데에 필요한 사항을 규정함을 목적으로 한다.

제2조(정의) 이 조례에서 사용하는 용어의 뜻은 다음과 같다.

1. “전기재해”란 전기화재, 감전사고 등으로 인하여 사람의 생명과 재산에 피해가 발생하는 경우를 말한다.
2. “전기화재 및 감전사고 예방에 필요한 사항”(이하 “전기재해 예방조치”라 한다)이란 인천광역시(이하 “시”라 한다)가 각종 시설의 노후화, 자연·산업재해 등으로 발생한 전기적 화재 및 누설전류로 인한 감전사고가 발생하지 않도록 전기재해 예방사업, 전기재해 피해 복구 사업

등을 포함하여 조치하는 활동을 말한다.

제3조(대상) 인천광역시장(이하 “시장”이라 한다)은 시에 소재하는 다음 각 호의 시설을 대상으로 전기재해 예방조치를 실시할 수 있다.

1. 시 청사(산하 기관 포함)
2. 「공공기관의 운영에 관한 법률」 제4조에 따른 공공기관 및 「지방공기업법」에 따른 공기업 및 출자·출연기관
3. 「의료법」 제3조에 따른 의료기관
4. 「영유아보육법」 제2조제2호에 따라 보육을 제공하는 시설
5. 「노인복지법」 제31조에 따른 노인복지시설
6. 「아동복지법」 제52조에 따른 아동복지시설
7. 「교육기본법」 제11조에 따른 학교 및 사회 교육시설
8. 「시설물의 안전 및 유지관리에 관한 특별법」 제8조에 따른 다중이용시설(백화점, 대형마트, 공연장, 지하철역, 숙박시설, 박물관, 미술관 등)
9. 「시설물의 안전 및 유지관리에 관한 특별법」 제2조제1호 및 제7조에 따른 시설물(건설공사를 통하여 만들어진 교량, 터널, 항만, 댐, 건축물 등 구조물과 그 부대시설)
10. 「농어촌정비법」 제2조제11호에 따른 농어촌 주택
11. 「전통시장 및 상점가 육성을 위한 특별법」 제2조제1호에 따른 전통시장
12. 그 밖에 시장이 필요하다고 인정하는 시설

제4조(예방 및 지원계획) ① 시장은 전기재해 발생예방 및 지원을 위해 인

천광역시 전기재해 예방 및 지원계획을 수립하여야 한다.

② 제1항의 계획에는 다음 각 호의 사항을 포함하여야 한다.

1. 전기재해 유형 및 현황
2. 전기재해 대응매뉴얼
3. 전기재해 예방 및 지원사업
4. 그 밖에 시장이 필요하다고 인정하는 사업

제5조(지원사업) 시장은 전기재해에 대응하고 피해를 복구 및 지원하기 위해 다음 각 호의 사업을 추진할 수 있다.

1. 전기재해에 대응하기 위한 장비·기자재 또는 인력, 비용의 지원
2. 그 밖에 전기재해 대응을 위해 시장이 필요하다고 인정하는 사업

제6조(예방사업) 시장은 전기재해를 예방하기 위하여 다음 각 호의 사업을 수행할 수 있다.

1. 인증기관의 누전 차단인증 제품, 전기재해 방지 신기술 우선 반영 사업
2. 노후화 전기시설 수리 및 교체
3. 전기재해 예방을 위한 홍보
4. 전기재해 사례 분석, 연구를 통한 대응매뉴얼 마련
5. 전기재해 예방·관리를 위한 시스템 구축 및 운영
6. 그 밖에 전기재해 예방에 필요하다고 시장이 인정하는 사업

제7조(예방교육) 시장은 전기재해 예방 및 관리를 위하여 다음 각 호에 해당하는 교육을 정기적으로 수행할 수 있다.

1. 전기재해 예방 안전교육

2. 올바른 전기시설 사용법

3. 그 밖에 예방교육을 위해 필요하다고 시장이 인정하는 사항

제8조(위탁 및 재정지원) ① 시장은 제5조, 제6조 및 제7조의 사업을 효율적으로 추진하기 위하여 사무의 전부 또는 일부를 관련 분야에 전문성이 있는 법인·단체 또는 기관에 위탁할 수 있다.

② 시장은 제5조, 제6조 및 제7조의 사업을 추진하는 법인·단체 또는 기관에 예산의 범위에서 사업비의 전부 또는 일부를 지원할 수 있다.

제9조(협력 등) 시장은 전기재해 예방 및 지원을 위하여 지방자치단체, 관련 민간기관 또는 단체와 정보를 공유하고 긴밀한 협력체계를 구축할 수 있다.

제10조(시행규칙) 이 조례의 시행에 관하여 필요한 사항은 규칙으로 정한다.

부 칙

이 조례는 공포한 날부터 시행한다.

◇제정이유

전기화재 및 전기감전사고로 인한 피해를 예방하고, 피해 발생 시 지원근거를 마련하여 시민을 전기로 인한 화재와 감전사고로부터 보호함으로써 궁극적으로 시민의 생명과 재산을 지키는 데에 이바지하려는 것임.

◇주요내용

가. 예방 및 지원계획(제4조)

- 전기재해 발생예방 및 지원계획 수립 근거 마련

나. 지원사업 및 예방사업(제5조 및 제6조)

- 전기재해 대응 및 피해 복구 지원, 예방을 위한 세부사업 명시

다. 전기재해 예방교육(제7조)

- 전기재해 예방 안전교육 등 정기적인 교육 실시

라. 위탁·재정지원 및 협력(제8조 및 제9조)

- 전기재해 피해복구 지원사업, 예방사업, 예방교육을 위한 비용 지원 근거 마련

인천광역시의회의 의결을 얻은 인천광역시 한강하구 생태·환경 보전 및 관리에 관한 조례를 이에 공포한다.

2021년 6월 4일

인천광역시장

박 남 춘

인천광역시조례 제6621호

인천광역시 한강하구 생태·환경 보전 및 관리에 관한 조례

제1조(목적) 이 조례는 「물관리기본법」에 근거하여 한강하구 일원의 수생태환경을 체계적이고 통합적으로 보전·관리하는 데에 필요한 사항을 규정함을 목적으로 한다.

제2조(적용범위) ① 이 조례의 적용범위는 인천광역시 관할 한강하구 일원의 지역과 수역(이하 “한강하구”라 한다)으로 한다.

② 제1항에 따른 구체적인 한강하구의 관리 범위는 별표와 같다.

제3조(정의) 이 조례에서 사용하는 용어의 뜻은 다음과 같다.

1. “하구”란 하천과 개방 또는 하굿둑으로 닫혀 있는 바다가 연결되어 하천의 담수와 바다의 염수가 혼합되면서 염분이 희석되고 조석의 영향을 받는 지역을 말한다.

2. “습지”란 담수·기수 또는 염수가 영구적 또는 일시적으로 그 표면을 덮

고 있는 지역으로서 내륙습지 및 연안습지를 말한다.

3. “내륙습지”란 육지 또는 섬 안에 있는 호 또는 소와 하구 등의 지역을 말한다.

4. “연안습지”란 만조 시에 수위선과 지면이 접하는 경계선으로부터 간조 시에 수위선과 지면이 접하는 경계선까지의 지역을 말한다.

제4조(시장의 책무) 인천광역시시장(이하 “시장”이라 한다)은 한강하구의 수질 및 생태·환경의 보전을 위하여 필요한 시책을 수립·시행하고, 시책의 시행을 위하여 제2조제2항에 따른 인접 지방자치단체와 협력하여야 한다.

제5조(시민의 책무) ① 시민은 한강하구의 자연경관을 보전하기 위하여 노력하고, 수질 및 생태·환경을 유지·보전하기 위한 시책에 적극 협력하여야 한다.

② 한강하구에서 사업활동 등을 할 경우에는 생태계 및 자연경관을 훼손하지 않아야 한다.

제6조(한강하구 보전·관리 기본원칙) 시장은 한강하구를 다음 각 호의 기본원칙에 따라 보전·관리하여야 한다.

1. 한강하구의 수질 및 생태·환경과 관련된 사항은 일원화하여 관리한다.
2. 한강하구를 이용하거나 개발하는 때에는 생태계와 그 가치가 훼손되지 아니하도록 하여야 한다. 다만, 생태·환경이 훼손된 때에는 최대한 복원·복구되도록 노력하여야 한다.
3. 한강하구의 지속가능한 보전·관리를 위하여 관련 기관 및 시민·전문가·시민단체의 적극적인 참여가 이루어지도록 하여야 한다.

제7조(국가 등과의 협력) ① 시장은 한강하구의 수질 및 생태·환경의 보전·관

리를 위하여 광역적인 대처가 필요한 시책에 대하여 국가 및 다른 지방자치단체와 협력을 도모하도록 노력하여야 한다.

② 시는 정부기관, 지방자치단체, 시민단체 등과 한강하구의 수질 및 생태·환경의 보전·관리에 관한 정보교환 등 협력을 위하여 노력하여야 한다.

제8조(한강하구 생태·환경 통합관리 협의회의 설치 및 운영 등) ① 시장은 한강하구 생태·환경의 보전·관리를 위하여 중앙정부와 지방자치단체, 시민단체, 전문가 등으로 구성된 협의체인 한강하구 생태·환경 통합관리 협의회(이하 “협의회”라 한다)를 둘 수 있다.

② 협의회의 설치 및 운영에 필요한 사항은 협의회의 별도 규정에 따른다.

제9조(한강하구 관리 기본계획 수립) ① 시장은 5년마다 한강하구의 관리를 위해 다음 각 호의 사항이 포함된 한강하구 관리 기본계획(이하 “기본계획”이라 한다)을 수립하여야 하며, 중앙정부 및 지방자치단체의 상황에 따라 변경되는 사항은 변경계획으로 수정할 수 있다.

1. 한강하구 보전 및 관리를 위한 목표 및 비전
2. 수질 및 생태(조류·어류·저서생물 등) 환경 현황
3. 습지 관련 지형 및 지질 현황
4. 협의회 운영 계획
5. 한강하구 보전 및 관리를 위한 관리계획
6. 한강하구 수질보전 및 쓰레기관리계획
7. 기타 한강하구 보전 및 관리에 필요한 사항

제10조(한강하구 관리 시행계획 수립·시행 등) ① 시장은 기본계획에 따라 다음 각 호의 사항이 포함된 한강하구 관리 시행계획(이하 “시행계획”이라

한다)을 매년 수립하고 시행하여야 한다.

1. 연도별 한강하구 보전 및 관리를 위한 계획
2. 연도별 협의회 운영 사항
3. 그 밖에 한강하구 보전 및 관리에 필요한 사항

② 시장은 시행계획에 대한 전년도 이행사항을 평가한 보고서를 작성하여야 하며, 이 보고서에는 시행계획의 추진상황을 매년 분석·평가하고 다음 해의 사업계획에 반영하는 등의 사항이 포함되어야 한다.

제11조(인천광역시 한강하구 관리센터의 설치 등) ① 시장은 한강하구의 수질 및 생태·환경의 보전·관리에 관한 시책을 효과적으로 수행하기 위하여 인천광역시 한강하구 관리센터(이하 “한강하구 관리센터”라 한다)를 설치할 수 있으며, 필요한 경우에 관련 연구기관 중에서 한강하구 관리센터의 기능을 위탁하게 할 수 있다.

② 한강하구 관리센터는 다음 각 호의 기능을 수행한다.

1. 협의회 구성 및 운영에 관한 업무
2. 중앙정부 및 지방자치단체, 학계, 시민단체 등 유관기관 협력
3. 한강하구 관련 포럼 및 세미나, 국제회의 개최
4. 한강하구 관련 시민 교육 및 홍보
5. 그 밖에 한강하구 보전 및 관리에 필요한 사업 시행

제12조(사업 위탁 및 재정 지원) 시장은 한강하구에 관한 조사·연구 및 생태·환경의 보전·관리를 위하여 필요한 사업을 관련 기관이나 단체 등에 위탁하게 할 수 있으며, 이 경우 소요 비용을 예산의 범위에서 지원할 수 있다.

부 칙

이 조례는 공포한 날부터 시행한다.

[별표]

한강하구의 관리 범위(제2조 관련)

한강하구의 관리 범위는 다음 부도와 같다.

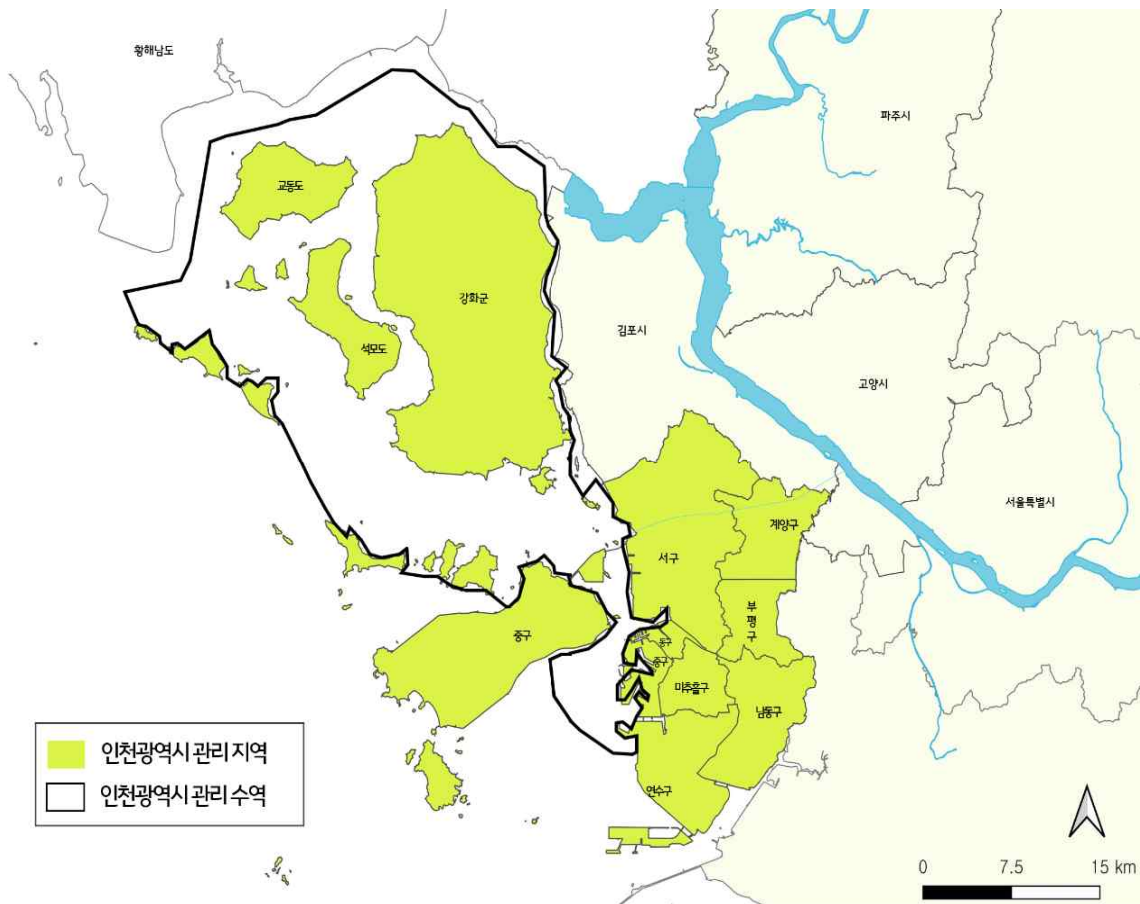

- 1) 지역은 “행정구역상 인천광역시 전체”로 한다.
- 2) 수역은 “휴전선(중립수역) 서쪽 끝~말도의 최북단~말도의 최동단~불음도의 최서단~불음도의 최동단~주문도의 최서단~주문도의 최동단~장봉도의 최북단~장봉도의 동남단~시도의 최서남단~신도의 최서남단~신도의 최동남단~영종도의 운서IC와 운서IC램프C교와 만나는 끝선~인천대교”를 잇는 선내의 인천광역시 관할로 한다.

◇제정이유

- 하구는 생태적 가치가 높은 영역으로 하구 보전 및 관리의 중요성에 대한 인식이 높아짐에도 불구하고, 별도의 상위법령이 존재하지 않아 하구관리 주체 및 관리방안에 대한 규정이 미흡한 실정임.
- 한강하구에 대한 지속적인 관심을 가진 인천시 중심의 선도적 대응마련을 위해 지자체 차원의 조례 제정 필요

◇주요내용

- 가. 목적과 적용범위(제1조 및 제2조)
- 나. 한강하구 보전·관리 기본원칙(제6조)
- 다. 국가 등과의 협력(제7조)
- 라. 통합관리 협의회의 설치 및 운영(제8조)
- 마. 한강하구 관리 기본계획, 시행계획의 수립·시행(제9조 및 제10조)
- 바. 인천광역시 한강하구 관리센터의 설치(제11조)
- 사. 재정지원(제12조)

인천광역시의회의 의결을 얻은 인천광역시 물류정책위원회 구성 및 운영에 관한 조례 일부개정조례를 이에 공포한다.

2021년 6월 4일

인천광역시장

박 남 춘

인천광역시조례 제6622호

인천광역시 물류정책위원회 구성 및 운영에 관한 조례
일부개정조례

인천광역시 물류정책위원회 구성 및 운영에 관한 조례 일부를 다음과 같이 개정한다.

제1조 중 “같은법 시행령 제16조의 규정에 의하여 인천광역시물류정책위원회”를 “같은 법 시행령 제16조에 따라 인천광역시 물류정책위원회”로 한다.

제2조 각 호 외의 부분 중 “인천광역시물류정책위원회”를 “인천광역시 물류정책위원회”로 한다.

제3조제1항 중 “20인”을 “20명”으로 하고, 같은 조 제2항을 다음과 같이 하며, 같은 조 제3항을 삭제한다.

② 위원장은 시장이 되고, 위원회의 위원은 다음 각 호의 사람이 된다.

1. 일자리경제본부장, 교통국장, 해양항공국장 및 도시계획국장

2. 경제자유구역청 개발계획업무를 담당하는 공무원 중에 시장이 지명하는 사람

3. 다음 각 목의 사람 중에서 시장이 위촉하는 사람

가. 물류 관련 분야에 관한 전문지식 및 경험이 풍부한 사람

나. 인천광역시의회에서 추천하는 시의원

다. 시민단체(「비영리민간단체지원법」 제2조에 따른 비영리민간단체를 말한다)에서 추천한 사람

제4조제1항 중 “회무”를 “사무”로 하고, 같은 조 제2항 중 “해양항공국장”을 “교통국장, 해양항공국장”으로 한다.

제6조제1항 중 “1인”을 “1명”으로 한다.

제8조의 제목 “(수당등)”을 “(수당 등)”으로 하고, 같은 조 제목 외의 부분 전단 중 “위원에 대하여는 예산의 범위안에서 「인천광역시 위원회 수당 및 여비 지급 조례」 규정에 의하여”를 “위원에게 예산의 범위에서 「인천광역시 위원회 수당 및 여비 지급 조례」에 따라”로 한다.

부 칙

이 조례는 공포한 날부터 시행한다.

◇개정이유

2021. 1. 11. 조직개편으로 「인천광역시 행정기구 설치 조례」가 개정됨에 따라 위원회 구성에 조직개편된 사항을 반영하려는 것임.

◇주요내용

가. 인천광역시 물류정책위원회 당연직 위원에 소관 업무 담당 국장을 추가 구성 등(제3조)

나. 법제처 「알기 쉬운 법령 정비기준」에 따른 용어 및 띄어쓰기 정비(제1조, 제2조, 제3조, 제4조, 제6조 및 제8조)

인천광역시의회의 의결을 얻은 인천광역시 물류발전대상 조례 일부개정
조례를 이에 공포한다.

2021년 6월 4일

인천광역시장

박 남 춘

인천광역시조례 제6623호

인천광역시 물류발전대상 조례 일부개정조례

인천광역시 물류발전대상 조례 일부를 다음과 같이 개정한다.

제2조제2항 중 “1인”을 “1명”으로 하고, 같은 조 제3항 각호 외의 부분 중
“예산의 범위내에서”를 “예산의 범위에서”로 한다.

제5조제1항 중 “의거”를 “따라”로 하고, “인천광역시물류발전대상심사위원
회”를 “인천광역시 물류발전대상 심사위원회”로 하며, 같은 조 제2항제3호
중 “부의하는”을 “회의에 부치는”으로 한다.

제6조제1항 중 “1인”을 “1명”으로, “10인”을 “10명”으로 하고, 같은 조 제3
항 중 “해양항공국장”을 “교통국장, 해양항공국장”으로 하며, 같은 조 제5
항 중 “제3항의 규정에 의거”를 “제3항에 따라”로 한다.

제11조 중 “범위 안에서 「인천광역시 위원회 수당 및 여비 지급 조례」

규정에 의하여”를 “범위에서 「인천광역시 위원회 수당 및 여비 지급 조례」에 따라”로 한다.

부 칙

이 조례는 공포한 날부터 시행한다.

◇개정이유

2021. 1. 11. 조직개편으로 「인천광역시 행정기구 설치 조례」가 개정됨에 따라 위원회 당연직 위원을 추가 구성하고자 함.

◇주요내용

가. 인천광역시물류발전대상 심사위원회 당연직 위원에 소관 업무 담당 국장인 “교통국장” 추가(제6조)

나. 법제처 「알기 쉬운 법령 정비기준」에 따른 용어 정비 및 띄어쓰기 정비(제2조, 제5조, 제6조 및 제11조)

인천광역시의회 의결을 얻은 인천광역시 공무원 후생복지에 관한 조례 일부개정조례를 이에 공포한다.

2021년 6월 4일

인천광역시장

박 남 춘

인천광역시조례 제6624호

인천광역시 공무원 후생복지에 관한 조례 일부개정조례

인천광역시 공무원 후생복지에 관한 조례 일부를 다음과 같이 개정한다.
제10조제1항제2호를 다음과 같이 한다.

2. 부속의원·의무실·체력단련실·심리상담실

제11조제8호를 제9호로 하로, 같은 조에 제8호를 다음과 같이 신설한다.

8. 투병 중이거나 생활이 어려운 공무원 격려

부 칙

이 조례는 공포한 날부터 시행한다.

◇개정이유

공직사회 고령화와 격무 증가에 따른 공무원의 건강을 관리하는
부속의원을 운영하고 투병중이거나 생활이 어려운 공무원을 격려
함으로써 근무여건 개선하려는 것임.

◇주요내용

가. 후생복지시설로 부속의원 신설(제10조제1항제2호)

나. 투병 중이거나 생활이 어려운 공무원 격려 사업 신설 (제11조제8호)

인천광역시의회 의결을 얻은 인천광역시 도로명주소에 관한 조례 전부 개정조례를 이에 공포한다.

2021년 6월 4일

인천광역시장

박 남 춘

인천광역시조례 제6625호

인천광역시 도로명주소에 관한 조례 전부개정조례

인천광역시 도로명주소에 관한 조례 전부를 다음과 같이 개정한다.

인천광역시 주소정보 등에 관한 조례

제1조(목적) 이 조례는 「도로명주소법」 및 같은 법 시행령에서 위임한 사항과 그 시행에 필요한 사항을 규정함을 목적으로 한다.

제2조(주소정보의 사용 확대) 인천광역시장(이하 “시장”이라 한다)은 다음 각 호에 따라 주소정보를 사용한다.

1. 도로명: 「도로명주소법」(이하 “법”이라 한다) 제2조제1호에서 규정한 도로의 명칭

2. 도로명과 기초번호: 법 제9조제2항에 따른 지주, 시설 및 도로변 공터의 위치 표시
3. 도로명주소: 법 제19조제1항 및 제2항에 따른 표기, 위치 안내 및 각종 건물의 위치 표시
4. 국가기초구역과 국가기초구역번호: 법 제22조제6항에 따른 구역 및 인천광역시(이하 “시”라 한다)에서 일반에 공표되는 각종 구역 설정·변경의 기본단위
5. 국가지점번호 : 법 제23조제2항에 따른 위치 표시, 국가지점번호 표기의무지역에 설치된 시설물 및 문화재 등의 위치 표시
6. 사물주소 : 건물 등에 해당하지 않는 시설물을 공부에 등록하거나 각종 안내에 사용하는 위치 표시

제3조(주소정보의 생활화 시책 추진) 시장은 주소정보가 효율적으로 이용될 수 있도록 법 제27조에 따른 지원과 다음 각 호의 사항을 추진할 수 있다.

1. 주소정보를 안내하는 주소정보안내판 등의 시설 설치
2. 버스정류장 및 철도역사(도시철도 역사를 포함한다), 여객자동차터미널, 여객터미널, 공항 등에 설치·표기하는 위치 표시등에 주소정보 사용
3. 관내 산하기관, 민간단체 등의 주소정보 사용을 촉진 하는 사업
4. 시 단위의 주소정보안내도의 제작·보급
5. 그 밖에 시장이 주소정보의 사용 촉진을 위하여 필요하다고 인정하는 사업

제4조(주소정보위원회의 설치) 법 제29조에 따라 주소정보와 관련한 중요 사항을 심의하기 위해 인천광역시주소정보위원회(이하 “위원회”라 한다)를 둔다.

제5조(위원회의 구성 등) ① 위원회는 위원장 1명과 부위원장 1명을 포함하여 10명 이상 15명 이내의 위원으로 구성한다.

② 위원회의 위원장은 균형발전정무부시장이 되고 부위원장은 위원 중에서 위원장이 정한다.

③ 위원회의 위원(이하 “위원”이라 한다)은 다음 각 호의 사람 중에서 시장이 임명하거나 위촉하되, 관계 공무원인 위원 수는 위원장을 제외한 전체 위원 수의 2분의 1 미만으로 한다.

1. 주소정보와 관련된 관계공무원
2. 주소정보산업 및 도로교통분야에 경험이 풍부한 사람
3. 시의 특성과 역사, 지리 등에 관한 학식이 풍부한 사람
4. 그 밖에 시장이 필요하다고 인정하는 사람

제6조(위원의 임기) 위촉직의 위원(이하 “위촉위원”이라 한다)의 임기는 2년으로 하되, 한 차례만 연임할 수 있다.

제7조(위원의 해촉) ① 시장은 위촉위원이 다음 각 호의 어느 하나에 해당하는 경우에는 해당 위원을 해촉할 수 있다.

1. 위원이 사망, 질병 또는 그 밖의 사유로 직무를 수행하기 어려운 때
2. 직무와 관련된 비위사실이 있는 경우
3. 위원이 품위손상, 장기불참 등의 사유로 위원의 직무를 수행하는데 부적당하다고 판단되는 때

4. 위원 스스로 사직의 의사를 밝히는 경우

제8조(위원장의 직무) ① 위원장은 위원회를 대표하고 위원회의 업무를 총괄한다.

② 위원장이 부득이한 사유로 직무를 수행할 수 없을 때에는 부위원장이 그 직무를 대행하며, 위원장과 부위원장이 모두 직무를 수행할 수 없을 때에는 위원장이 미리 지명한 위원이 그 직무를 대행한다.

제9조(위원회의 운영) ① 위원장은 위원회의 회의를 소집하고, 이를 주재한다.

② 위원회의 회의는 위원장이 필요하다고 인정하는 경우에 개최한다.

③ 제2항에 따라 회의를 소집하고자 할 때에는 위원장은 회의소집일 7일 전까지 회의의 일시, 장소 및 안건 등을 각 위원에게 서면으로 통지하여야 한다. 다만, 긴급한 경우에는 회의 개최일 전까지 통지할 수 있다.

④ 위원회의 회의는 재적위원 과반수 출석으로 개의하고 출석위원 과반수 찬성으로 의결한다.

⑤ 위원회는 출석회의(화상회의를 포함한다)로 한다. 다만, 안건의 내용이 경미하거나 회의를 소집할 시간적 여유가 없는 경우에는 서면으로 심의할 수 있다.

제10조(위원회의 간사 등) ① 위원회의 사무를 처리하기 위하여 간사 1명과 서기 1명을 둔다.

② 간사는 주소정보담당부서의 장이 되고, 서기는 주소정보업무를 담당하는 공무원 중에서 시장이 지명한다.

제11조(위원회의 회의록 작성) 시장은 다음 각 호의 사항을 포함한 회의록을 작성하고 관리하여야 한다.

1. 회의일시 및 장소
2. 출석위원 및 참석자 명단
3. 토의 및 진행사항
4. 위원·참석자의 발언요지 및 심의결과
5. 그 밖에 시장이 필요하다고 인정하는 사항

제12조(주소정보의 홍보·교육) ① 시장은 법 제31조에 따라 주소정보의 사용방법 등에 관한 홍보물 등을 제작하여 배포할 수 있다.

② 시장은 민방위·예비군 교육, 각종 단체의 회의·행사·교육 등에 주소정보에 대한 교육을 실시할 수 있다.

③ 시장은 시교육행정기관의 장과 협의하여 각급 학교에 주소정보에 대한 교육이 실시되도록 노력하여야 한다. 이 경우 교육에 필요한 사항을 지원할 수 있다.

부 칙

제1조(시행일) 이 조례는 2021년 6월 9일부터 시행한다.

제2조(일반적인 경과조치) 이 조례 시행 당시 종전의 「인천광역시 도로명 주소에 관한 조례」에 따른 행정기관의 행위나 행정기관에 대한 행위는 각각 이 조례에 따른 행정기관의 행위나 행정기관에 대한 행위로 본다.

◇개정이유

「도로명주소법」이 전부개정(법률 제17574호, 2020. 12. 8. 공포, 2021. 6. 9. 시행)됨에 따라 조례의 제명 및 조문의 용어를 법령 개정 취지에 맞도록 개정하고, 개정된 법령에서 위임된 사항을 정하려는 것임.

◇주요내용

- 가. ‘인천광역시 도로명주소에 관한 조례’를 ‘인천광역시 주소정보 등에 관한 조례’로 개정(제명)
- 나. 기존의 도로명주소를 주소정보로 개정하고, 주소정보의 사용확대 사항을 규정함.(제2조)
- 다. 주소정보의 생활화 시책 추진 사항(제3조)
- 라. 주소정보위원회의 구성 및 운영에 관한 사항
- 위원회 명칭변경: 도로명주소위원회 ⇒ 주소정보위원회(제4조부터 제11조까지)
- 마. 주소정보의 홍보 및 교육에 관한 사항(제12조)

인천광역시의회의 의결을 얻은 인천광역시 항공산업 지원·육성 조례 일부개정조례를 이에 공포한다.

2021년 6월 4일

인천광역시장

박 남 춘

인천광역시 조례 제6626호

인천광역시 항공산업 지원·육성 조례
일부개정조례

인천광역시 항공산업 지원·육성 조례 일부를 다음과 같이 개정한다.

제2조제4호를 다음과 같이 한다.

4. “항공레저스포츠”란 「항공사업법」 제2조제25호에 따른 활동을 말한다.
제2조제5호나목 중 “항공운송을 이용하는 사업과 공항지역에서 이루어지는 사업”을 “항공기를 운송수단으로 하는 사업”으로 하고, 같은 호 다목을 삭제
하며, 같은 호 라목을 다음과 같이 하고, 같은 호에 마목부터 자목까지를 각각 다음과 같이 신설한다.

라. 「항공사업법」 제2조제26호에 따른 항공레저스포츠 사업

마. 「항공우주산업개발 촉진법」 제2조제1호의 항공우주산업

바. 「항공안전법」 제2조제1호·제2호·제3호에 따른 항공기·경량항공

기·초경량비행장치를 개발, 활용 및 지원하는 사업

사. 「드론 활용의 촉진 및 기반조성에 관한 법률」 제2조제3호의 드론산업

아. 「공항시설법」 제2조제2호·제3호·제7호·제8호에 따른 비행장·공항·공항시설·비행장시설의 개발, 운영 및 지원하는 사업

자. 「공항시설법」 제2조제2호·제3호·제7호·제8호에 따른 비행장·공항·공항시설·비행장시설을 이용하는 관련 제조 및 서비스 산업

제4조제4항을 삭제한다.

제5조제1항을 제목 외의 부분으로 하고, 같은 조(중전의 제1항) 제1호를 다음과 같이 하며, 같은 조 제2호, 제4호 및 제5호를 각각 삭제하고, 같은 조 제6호 및 제7호를 각각 제2호 및 제4호로 한다.

1. 제2조제5호 각 목의 사업

제7조 중 “기금을 조성하여 운용할 수 있다”를 “인천광역시 항공산업 지원·육성기금(이하 “기금”이라 한다)을 설치·운용할 수 있다”로 한다.

제7조의2를 다음과 같이 신설한다.

제7조의2(기금의 운용·관리) ① 기금은 다음 각 호의 재원으로 조성한다.

1. 공공기관이 출연한 자금
2. 기금의 운용 수익금
3. 인천광역시 일반회계 전입금
4. 그 밖의 수익금

② 기금은 제5조 각 호의 사업에 사용한다.

③ 기금의 운용·관리에 관한 사항은 제9조에 따른 인천광역시 항공정책위원회에서 심의한다.

④ 기금의 존속기한은 2025년 12월 31일까지로 한다.

제10조제5항을 제6항으로 하고, 같은 조에 제5항을 다음과 같이 신설한다.

⑤ 회의는 재적위원 과반수의 출석으로 개의하고, 출석위원 과반수의 찬성으로 의결한다.

부 칙

이 조례는 공포한 날부터 시행한다.

◇개정이유

항공산업의 종류를 현실에 맞게 정비하고, “항공산업 지원·육성기금”의 운용·관리에 관한 근거조항을 마련하려는 것임.

◇주요내용

가. 항공레저스포츠를 정의함(제2조제4호)

나. 항공산업에 다음 사업을 추가로 정함

1) 항공우주산업

2) 항공기·경량항공기·초경량비행장치를 개발, 활용 및 지원하는 사업

3) 드론산업

4) 비행장·공항·공항시설·비행장시설의 개발, 운영 및 지원하는 사업

(제2조제5호 마목부터 자목까지 신설)

다. 기금의 조성재원, 기금의 용도, 기금운용심의위원회, 기금의 존속기한을 추가로 정함(제7조의2제1항부터 제4항까지 신설)

인천광역시의회 의결을 얻은 인천광역시 해양쓰레기 처리 및 관리 조례를 이에 공포한다.

2021년 6월 4일

인천광역시장

박 남 춘

인천광역시조례 제6627호

인천광역시 해양쓰레기 처리 및 관리 조례

제1조(목적) 이 조례는 인천지역 바다에서 발생하는 해양쓰레기의 처리 및 관리에 필요한 사항을 규정함으로써 해양환경의 보전 및 주민의 삶의 질 향상에 이바지함을 목적으로 한다.

제2조(정의) 이 조례에서 사용하는 용어의 뜻은 다음과 같다.

1. “바다”란 인천광역시(이하 “시”라 한다)를 관할 구역으로 하는 「공유수면 관리 및 매립에 관한 법률」 제2조제1호에 따른 바다와 바닷가를 말한다.
2. “해양”이란 「해양수산 발전 기본법」 제3조제1호에 따른 해역을 말한다.
3. “해양쓰레기”란 바다 또는 육상의 인위적 활동과정에서 발생하거나 자연현상에 따라 바다 환경으로 유입되는 해안가쓰레기, 부유쓰레기, 침

적쓰레기 등의 고형물질을 말한다.

제3조(책무) ① 인천광역시시장(이하 “시장”이라 한다)은 해양쓰레기의 발생 예방·수거 및 처리 지원 등 해양환경의 개선과 보전을 위한 시책을 적극적으로 추진하고, 행정적·재정적 지원을 위해 노력하여야 한다.

② 인천광역시민은 일상생활에서 해양환경 보호를 위해 노력하고, 해양의 보전·관리 시책에 적극 협력하여야 한다.

③ 해양에서 개발·이용행위 등 해양환경에 영향을 미치는 행위를 하는 자는 해양오염 및 생태계 훼손의 최소화를 위해 노력하여야 한다.

제4조(시행계획) ① 시장은 「해양폐기물 및 해양오염퇴적물 관리법」 제5조 제3항에 따라 해양수산부장관이 수립한 해양폐기물 및 해양오염퇴적물 관리 기본계획에 따라 다음 각 호의 사항을 포함한 해양쓰레기 연차별 시행계획(이하 “시행계획”이라 한다)을 수립·시행하여야 한다.

1. 해양쓰레기 정책의 기본 목표와 추진방향
2. 해양쓰레기의 유입차단 및 최소화
3. 해양쓰레기 수거·처리 사업 지원
4. 그 밖에 해양쓰레기 관리를 위해 필요한 사항

② 군수·구청장은 제1항에 따라 시장이 수립한 시행계획을 존중하여 해양쓰레기 관리 시책을 시행하여야 한다.

제5조(실태조사) ① 시장은 해양쓰레기의 효과적 관리를 위하여 해양쓰레기의 분포 현황, 현존량, 오염원 및 오염 차단대책, 수거·정화 방법 등에 대한 실태조사를 할 수 있다.

② 시장은 제1항의 실태조사를 전문기관 등에 위탁할 수 있으며, 이 경

우 예산의 범위에서 필요한 경비를 지원할 수 있다.

제6조(해양쓰레기관리위원회의 설치) 시장은 다음 각 호에 관한 사항을 심의하기 위하여 인천광역시 해양쓰레기관리위원회(이하 “위원회”라 한다)를 설치·운영할 수 있다.

1. 시행계획의 수립·변경에 관한 사항
2. 해양쓰레기 정책 심의 및 관련 사업의 재정 지원에 관한 사항
3. 해양쓰레기 발생 및 유입 예방, 저감, 처리에 관한 사항
4. 그 밖에 시장이 해양쓰레기 관리를 위하여 필요하다고 인정하는 사항

제7조(위원회의 구성) ① 위원회는 위원장 1명과 부위원장 1명을 포함한 13명 이내의 위원으로 구성한다.

② 위원회의 위원장(이하 “위원장”이라 한다)은 해양쓰레기 관리업무를 담당하는 국장급 공무원이 되고, 위원회의 부위원장(이하 “부위원장”이라 한다)은 과장급 공무원이 된다.

③ 당연직 위원은 해양쓰레기 업무 관련 실·국장이 되고, 위촉직 위원은 다음 각 호의 어느 하나에 해당하는 사람 중에서 성별을 고려하여 시장이 위촉한다.

1. 인천광역시의회의 의원
2. 해양쓰레기 처리, 해양 동·식물 및 해양환경 관련 전문적 지식과 풍부한 경험을 가진 전문가 또는 실무자

④ 시장은 위원이 다음 각 호의 어느 하나에 해당하는 경우에는 그 위원을 해촉할 수 있다.

1. 심신장애로 직무를 수행할 수 없게 된 경우

2. 직무태만, 품위손상이나 그 밖의 사유로 인해 위원으로서 적합하지 아니하다고 인정되는 경우

3. 위원 스스로 직무를 수행하기 어렵다는 의사를 밝히는 경우

⑤ 위원회의 사무를 처리하기 위하여 위원회에 간사 1명을 두되, 간사는 해양쓰레기 관리업무를 담당하는 사무관이 된다.

제8조(위원의 임기) 위촉직 위원 임기는 2년으로 한다.

제9조(위원장의 직무) ① 위원장은 위원회를 대표하고, 위원회의 업무를 총괄한다.

② 위원장이 부득이한 사유로 직무를 수행할 수 없는 때에는 부위원장이 그 직무를 대행한다.

제10조(회의) ① 위원장은 위원회의 회의를 소집하고, 그 의장이 된다.

② 위원회의 회의는 재적위원 과반수의 출석으로 개의하고, 출석위원 과반수의 찬성으로 의결한다.

제11조(사업추진 및 재정지원) ① 시장은 해양쓰레기의 발생을 억제하고 해양환경의 개선과 보전을 위하여 다음 각 호의 사업을 추진할 수 있다.

1. 해양쓰레기에 의한 오염 예방을 위한 감시활동
2. 해양쓰레기의 수거·정화 활동
3. 해양쓰레기 발생 억제 및 유입 차단 시설 설치·운영
4. 해양쓰레기 수거·처리 시설 및 장비 구입·운영
5. 해양쓰레기에 대한 조사·연구
6. 해양쓰레기와 관련한 교육 및 홍보
7. 해양쓰레기 재활용

8. 그 밖에 청정바다 보전·관리 등의 목적 실현을 위하여 필요한 사항

② 시장은 제1항 각 호의 사업을 수행하는 기관이나 단체에 대하여 그 사업을 수행하는데 필요한 경비의 전부 또는 일부를 예산의 범위에서 지원할 수 있다.

제12조(지도·감독) 시장은 제11조에 따라 지원을 받은 자에게 관련 자료 제출을 요구하거나 관계공무원으로 하여금 방문조사를 실시하게 할 수 있다.

제13조(협력) ① 시장은 체계적이고 효율적인 해양쓰레기의 관리를 위하여 구·군 및 어촌계, 민간단체, 관련 기관 등과 협력할 수 있다.

② 시장은 해양환경의 개선과 보전을 위하여 필요한 경우 중앙행정기관과 협의 후 사업을 추진할 수 있다.

제14조(연구기관의 지정·운영) 시장은 해양쓰레기 관리에 관한 사항을 조사·연구하기 위한 연구기관을 지정·운영할 수 있다.

제15조(사무위탁) 시장은 이 조례에 따른 해양쓰레기 관리에 관한 사무의 전부 또는 일부를 해양쓰레기 관련 전문기관이나 단체에 위탁할 수 있다.

부 칙

이 조례는 공포한 날부터 시행한다.

◇제정이유

우리 시의 해양쓰레기 수거·처리 지원에 대한 명확한 근거 및 시민과 어업인들의 협조 등을 명문화하여 보다 체계적이고 효율적으로 해양쓰레기 문제 해결을 위해 노력하고 해양환경 보전 및 주민 삶의 질 향상을 도모하고자 함.

◇주요내용

- 가. 해양쓰레기 처리 및 관리에 관한 시장의 책무를 규정함.(제3조)
- 나. 해양쓰레기 처리 및 관리 시행계획에 대하여 규정함.(제4조)
- 다. 해양쓰레기관리위원회 설치 및 위원회의 구성에 관한 사항을 규정함.(제6조 및 제7조)
- 라. 해양쓰레기 발생 억제 및 해양환경의 개선과 보전을 위하여 추진할 수 있는 사업들 명시하고 조사, 연구, 교육, 홍보 등에 관한 사항을 규정함.(제11조)

인천광역시의회의 의결을 얻은 인천광역시 보행안전 및 편의증진에 관한 조례 일부개정조례를 이에 공포한다.

2021년 6월 4일

인천광역시장

박 남 춘

인천광역시조례 제6628호

인천광역시 보행안전 및 편의증진에 관한 조례 일부개정조례

인천광역시 보행안전 및 편의증진에 관한 조례 일부를 다음과 같이 개정한다.

제3조 각 호 외의 부분 중 “시장”을 “인천광역시장(이하 “시장”이라 한다)”으로 한다.

제4조의 제목 “(보행안전 및 편의증진 기본계획의 수립)”을 “(지역보행안전 및 편의증진 기본계획의 수립)”으로 하고, 같은 조 제1항 중 “시장은”을 “시장은 법 제7조에 따른 기본계획 및”으로, ““기본계획””을 ““지역계획””으로 하며, 같은 조 제2항 각 호 외의 부분 중 “기본계획에는 법 제7조제2항 각 호의 사항”을 “지역계획에는 법 제7조의2제2항에서 정한 것”으로 한다.

제11조를 다음과 같이 한다.

제11조(지역보행안전편의증진위원회의 설치 및 기능) 시장은 법 제8조의3 제1항 각 호의 사항을 심의·조정하기 위하여 인천광역시 지역보행안전 편의증진위원회(이하 “위원회”라 한다)를 둔다.

제12조의 제목 “(시행세칙)”을 “(위원회의 구성 등)”으로 하고, 같은 조 제목 외의 부분을 제1항으로 하며, 같은 항(종전의 제목 외의 부분)을 다음과 같이 하고, 같은 조에 제2항부터 제4항까지를 각각 다음과 같이 신설한다.

① 위원회는 위원장 1명과 부위원장 1명을 포함한 15명 이내의 위원으로 구성한다.

② 위원장은 시장이 임명하거나 위촉하며, 부위원장은 위원 중에서 호선한다.

③ 위원회의 위원은 다음 각 호의 어느 하나에 해당하는 사람 중에서 시장이 임명하거나 위촉한다.

1. 보행안전 및 편의증진 업무와 관련이 있는 행정기관의 공무원
2. 보행안전 및 편의증진에 관한 전문지식과 경험이 풍부한 민간 전문가

④ 위촉위원의 임기는 2년으로 하되, 한 차례만 연임할 수 있다.

제13조부터 제16조까지를 각각 다음과 같이 신설한다.

제13조(위원의 해촉) 시장은 위촉위원이 다음 각 호의 어느 하나에 해당하는 경우 해당 위원을 해촉할 수 있다.

1. 위원 스스로 사임을 원하는 경우
2. 위원이 질병 등의 사유로 그 직무를 수행할 수 없다고 판단될 경우
3. 그 밖에 위원으로서의 품위를 손상하여 위원으로 부적당하다고 인정

되는 경우

제14조(위원장의 직무) ① 위원장은 위원회를 대표하고, 위원회의 업무를 총괄한다.

② 부위원장은 위원장을 보좌하며 위원장이 부득이한 사유로 직무를 수행할 수 없을 때에는 그 직무를 대행한다.

제15조(회의 등) ① 위원장은 위원회의 회의를 소집하고, 그 의장이 된다.

② 위원회의 회의는 재적위원 과반수의 출석으로 개의하고, 출석위원 과반수의 찬성으로 의결한다.

③ 안건이 경미하거나 긴급을 요하는 사항에 대해서는 위원장의 결정에 따라 서면으로 의결할 수 있다.

제16조(운영세칙) 이 조례에서 규정한 사항 외에 협의회 및 위원회의 운영에 필요한 사항은 각 협의회와 위원회의 의결을 거쳐 의장 및 위원장이 정한다.

부 칙

제1조(시행일) 이 조례는 2021년 6월 23일부터 시행한다.

제2조(보행안전 및 편의증진 기본계획에 관한 경과조치) 이 조례 시행 당시 종전의 규정에 따라 수립된 보행안전 및 편의증진 기본계획은 제4조의 개정규정에 따른 지역보행안전 및 편의증진 기본계획으로 본다.

◇개정이유

- 상위법 개정에 따라 인천형 보행친화도시로의 전환을 위해 보행자 중심의 지역계획을 수립하여 보행안전 및 편의증진에 대한 지자체의 책임을 강화하고,
- 보행 정책수립 및 사업시행을 위한 심의기구를 설치하여 시민과 전문가 의견이 반영된 종합적 평가와 심의 기능을 강화할 필요가 있음.

◇주요내용

- 가. 지역보행안전 및 편의증진 기본계획의 수립(제4조)
- 나. 인천광역시 지역보행안전편의증진위원회의 설치 및 구성 등 (제11조부터 제15조까지)

인천광역시의회의 의결을 얻은 인천광역시 공동주택 관리 조례 일부개정조례를 이에 공포한다.

2021년 6월 4일

인천광역시장

박 남 춘

인천광역시조례 제6629호

인천광역시 공동주택 관리 조례 일부개정조례

인천광역시 공동주택 관리 조례 일부를 다음과 같이 개정한다.

제5조의2를 다음과 같이 신설한다.

제5조의2(공동주택 모범관리단지 선정위원회 설치) 시장은 법 제87조에 따른 인천광역시 공동주택 모범관리단지 선정위원회(이하 “위원회”라 한다)를 설치한다.

제6조의 제목 “(우수 공동주택단지 선정)”을 “(공동주택 모범관리단지 선정)”으로 하고, 같은 조 제1항, 제3항, 제4항 및 제5항 중 “우수단지”를 “모범관리단지”로 하며, 같은 조 제2항을 다음과 같이 한다.

② 모범관리단지를 선정할 때에는 제5조의2에 따른 위원회 심의를 거쳐야 한다.

제7조의 제목 “(공동체 활성화 사업 지원)”을 “(공동체 활성화 사업 선정 및 지원)”으로 하고, 같은 조 제목 외의 부분을 제1항으로 하며, 같은 조에 제2항을 다음과 같이 신설한다.

② 제1항에 따른 공동체 활성화 사업은 제5조의2에 따른 위원회의 심의를 거쳐 선정한다.

제4장의 제목 “공동주택 관리지원센터”를 “공동주택 관리지원센터 등”으로 한다.

제16조제1호 중 “관련”을 “정책 수립 지원 및”으로 하고, 같은 조 제3호 중 “조사 및 감사업무”를 “조사·감사업무 및 분쟁조정 업무”로 한다.

제17조제1항 및 제2항을 각각 다음과 같이 하고, 같은 조에 제3항을 다음과 같이 신설한다.

① 지원센터는 센터장 1명과 센터장 산하에 업무에 따라 필요한 조직을 구성할 수 있다.

② 시장은 제15조 규정에도 불구하고 지원센터의 효율적인 운영을 위하여 지원센터 운영에 관한 사무의 전부 또는 일부를 법인 또는 단체 등에 위탁할 수 있다.

③ 시장은 위탁사무에 소요되는 비용을 예산의 범위에서 지원할 수 있다.

제18조, 제18조의2 및 제19조를 각각 제19조, 제19조의2 및 제20조로 하고, 제18조를 다음과 같이 신설한다.

제18조(공동주택관리 전문가 자문단) ① 시장은 공동주택관리의 전문성 및 투명성 향상을 위하여 변호사, 공인회계사, 주택관리사, 건축사 등 공동주택 관련 전문지식과 경험이 있는 공동주택관리 전문가 자문단을 구성하여

운영할 수 있다.

② 자문단의 규모는 50명 이내로 구성하고, 임기는 2년으로 하며 1회에 한하여 연임할 수 있다. 다만, 장기간 임무수행이 어렵거나 직무수행이 적당하지 않다고 인정될 때에는 임기 만료 전이라도 위촉을 해제할 수 있다.

부 칙

이 조례는 공포한 날부터 시행한다.

◇개정이유

조례의 용어와 내용을 상위법과 일치시키고, 공동주택관리를 보다 전문적이고 체계적으로 지원하기 위한 공동주택관리 지원센터의 공적 기능을 확대하기 위함.

◇주요내용

- 가. 공동주택 모범관리단지 선정위원회를 설치함(제5조의2)
- 나. “우수단지”를 “모범관리단지”로 용어 변경하고 선정 시 위원회 심의를 거치도록 함.(제6조)
- 다. 공동주택 지원센터의 운영과 위탁규정을 정함.(제17조)
- 라. 공동주택관리 전문가 자문단 구성 및 운영을 규정함(제18조)

인천광역시의회의 의결을 얻은 인천광역시 도시 및 주거환경정비 조례 일부개정조례를 이에 공포한다.

2021년 6월 4일

인천광역시장

박 남 춘

인천광역시조례 제6630호

인천광역시 도시 및 주거환경정비 조례 일부개정조례

인천광역시 도시 및 주거환경정비 조례 일부를 다음과 같이 개정한다.

제2조제6호에 라목을 다음과 같이 신설하고, 같은 조 제7호 본문 중 ““접도율”이란”을 ““주택접도율”이란”으로 하며, 같은 조에 제9호를 다음과 같이 신설한다.

라. 비주거용건축물은 건축면적당 90제곱미터를 1동으로 보며, 소수점이하는 절사하여 산정한다.

9. “미사용승인건축물”이란 관계 법령에 따라 건축허가 등을 받았으나 사용승인·준공인가 등을 받지 못한 건축물로서 사실상 준공된 건축물을 말한다.

제3조에 제3항을 다음과 같이 신설한다.

③ 미사용승인건축물의 경우 용도별 분류 및 구조는 건축허가 내용에 따르며, 준공 연도는 재산세 및 수도요금·전기요금 등의 부과가 개시된 날이 속하는 연도로 한다.

제5조의 제목 “(정비계획 입안대상지역의 정비구역 지정 요건)”을 “(정비계획 입안대상지역 요건)”으로 하고, 같은 조 제1항 각 호 외의 부분 중 “정비계획수립 입안대상지역에 대한 정비구역 지정”을 “정비계획 입안대상지역”으로 하며, 같은 항 제2호 각 목 외의 부분 중 “대상구역안의 건축물 총수의 70퍼센트”를 “전체 건축물의 수의 3분의 2”로 하고, 같은 호 가목 중 “접도율이 40퍼센트”를 “주택접도율이 50퍼센트”로 하며, 같은 호 나목 중 “과소필지·부정형 또는 세장형 필지가 40퍼센트”를 “과소필지가 30퍼센트”로 하고, 같은 호 다목 중 “70”을 “50”으로 한다.

제13조제2항제2호 각 목 외의 부분 중 “제6항”을 “제7항”으로 한다.

제31조제6호 중 “기존무허가건축물”을 “기존무허가건축물(미사용승인건축물을 포함한다)”로 한다.

부 칙

이 조례는 공포한 날부터 시행한다. 다만, 제5조의 개정규정은 공포 후 6개월이 경과한 날부터 시행한다.

◇개정이유

주민의 정비사업 추진의지가 있으나 건축물 노후도 외에는 시간이 경과하더라도 재개발 정비계획 입안대상지역 요건을 충족하기 어려운 현실을 반영하여 노후·불량건축물 수, 호수밀도, 접도율, 과소필지 비율을 완화하는 등 현행 조례의 운영상 나타난 일부 미비점을 개선·보완하려는 것임.

◇주요내용

- 가. 비주거용건축물 호수밀도 산정방법, 미사용승인건축물 등 용어의 정의를 추가(제2조제6호라목 및 제2조제9호)
- 나. 노후·불량건축물의 범위에 포함되는 미사용승인건축물의 세부기준을 정함(제3조제3항)
- 다. 재개발 정비계획 입안대상지역의 노후·불량건축물의 수를 전체 건축물의 수의 3분의 2 이상으로 완화 규정함(제5조제1항제2호)
- 라. 재개발 정비계획 입안대상지역 요건 중 주택접도율을 50퍼센트 이하, 과소필지를 30퍼센트 이상, 호수밀도를 50 이상으로 완화 규정함(제5조제1항제2호가목, 나목 및 다목)

인천광역시의회 의결을 얻은 인천광역시 도시숲 등의 조성 및 관리에 관한 조례를 이에 공포한다.

2021년 6월 4일

인천광역시장 박 남 춘

인천광역시조례 제6631호

인천광역시 도시숲 등의 조성 및 관리에 관한 조례

제1장 총칙

제1조(목적) 이 조례는 「도시숲 등의 조성 및 관리에 관한 법률」에서 위임된 사항과 그 시행에 필요한 사항에 대하여 규정함을 목적으로 한다.

제2조(정의) 이 조례에서 사용하는 용어의 뜻은 다음과 같다.

1. “도시숲”, “생활숲”, “가로수”란 「도시숲 등의 조성 및 관리에 관한 법률」(이하 “법”이라 한다)에서 정하는 바에 따른다.
2. “도시숲 등”이란 도시숲, 생활숲, 가로수를 모두 포함한 산림과 수목을 말한다.
3. “관리청”이란 법과 「인천광역시 사무위임 조례」에 따라 도시숲 등을 조성·관리하는 기관을 말한다.

4. “바뀌심기”란 경관을 해치거나 도로교통 안전에 장애를 주는 경우, 보행자 및 지역주민의 안전에 문제가 있는 경우 또는 병해충 등의 피해가 발생한 경우 일정 구간의 가로수 전체를 제거하고 동일한 장소에 적당한 가로수를 다시 심는 것을 말한다.
5. “메워심기”란 동일한 간격으로 심겨진 가로수가 빠져 있는 곳이나 고사한 가로수를 제거하고 가로수를 심는 것을 말한다.
6. “가로수 지주대”란 가로수의 기상적·인위적 피해로부터 보호하기 위하여 설치하는 버팀 시설물(이하 “지주대”라 한다)을 말한다.
7. “가로수 보호틀”이란 가로수의 생육 영역을 확보하고, 보행자 등으로부터의 피해를 예방하기 위하여 가로수 하단부의 지표면에 보도 포장과 구분하여 설치하는 시설물(이하 “보호틀”이라 한다)을 말한다.
8. “가로수 보호덮개”란 보호틀 안의 흙의 굳음을 방지하여 수분흡수, 공기순환 등을 원활하게 하기 위한 인공시설물, 나무 파쇄물 또는 자갈 등의 시설물(이하 “보호덮개”라 한다)을 말한다.
9. “가로수 보호대”란 정류장·횡단보도 주변 등과 각종 건설공사로 가로수의 훼손이 예상되는 곳에 피해를 방지하기 위하여 가로수 둘레에 설치한 시설물(이하 “보호대”라 한다)을 말한다.

제3조(적용범위) 이 조례는 인천광역시 행정구역 내의 도시숲 등에 대하여 적용한다.

제4조(시장의 책무) 인천광역시시장(이하 “시장”이라 한다)은 도시숲 등의 조성을 위한 토지·공간의 확보와 기반 조성을 위하여 노력하여야 하며, 도시숲 등의 조성·관리 활성화에 필요한 시책을 수립·시행하여야 한다.

제2장 도시숲 등 조성·관리계획의 수립 등

제5조(도시숲 등 조성·관리계획의 수립 등) ① 시장은 법 제6조제1항에 따라 10년 마다 도시숲 등 조성·관리계획(이하 “조성·관리계획”이라 한다)을 수립·시행하여야 한다.

② 시장은 조성·관리계획을 수립하거나 변경하려는 경우 제6조에 따른 도시숲 등의 조성·관리 심의위원회의 심의를 거쳐야 한다.

③ 제1항의 조성·관리계획은 인천광역시 공원녹지기본계획에 부합되어야 하며 다음 각 호의 사항이 포함되어야 한다.

1. 도시숲 등 시책의 기본목표 및 추진방향
2. 도시숲 등의 조성·확충에 관한 사항
3. 도시숲 등의 육성·관리·정비 계획
4. 도시숲 등의 현황·전망에 관한 사항
5. 도시숲 등의 보전·보호에 관한 사항
6. 도시숲 등의 기능에 따른 유형 구분에 관한 사항
7. 도시숲 등의 기능 증진·유지에 관한 사항
8. 도시숲 등의 재해 예방 및 복구에 관한 사항
9. 도시숲 등의 녹색 네트워크 계획
10. 도시숲 등의 시민참여 활성화에 대한 사항
11. 도시숲 등에 필요한 자원 및 재원 조달에 관한 사항
12. 가로수 기본계획

13. 도시숲 등의 조성 및 관리를 위한 조직 및 인력에 관한 사항

14. 그 밖에 도시숲 등의 조성 및 관리에 필요한 사항

제3장 도시숲 등 조성·관리 심의위원회

제6조(심의위원회의 설치) ① 법 제13조제1항에 따라 인천광역시 도시숲 등의 조성·관리 심의위원회(이하 “위원회”라 한다)를 둔다.

② 위원회는 다음 각 호의 사항을 심의한다.

1. 법 제6조에 따른 도시숲 등 조성·관리계획의 수립 및 변경에 관한 사항
2. 법 제12조제2항제1호부터 제4호까지의 규정에 따른 승인에 관한 사항
중 관리청이 아닌 자가 하는 가로수의 심고 가꾸기, 가로수의 옮겨심기,
가로수의 제거 등에 관한 사항
3. 그 밖에 도시숲 등의 효율적인 관리를 위하여 시장이 필요하다고 인정
하는 사항

제7조(위원회 구성) ① 위원회는 위원장과 부위원장 각 1명을 포함한 10명 이상 15명 이하의 위원으로 구성한다.

② 위원장은 도시숲 등 담당국장으로 하며, 부위원장은 위원 중에서 호선한다.

③ 위원회의 위원(이하 “위원”이라 한다)은 다음 각 호의 어느 하나에 해당하는 사람 중에서 시장이 위촉 또는 임명하되, 제1호부터 제3호까지에 해당하는 사람이 각각 2명 이상 포함되어야 하며, 특정성별이 위촉직 위원수의 10분의 6을 초과하지 아니하도록 하여야 한다.

1. 도시숲 등의 조성·관리 관련 학식과 경험이 풍부한 전문가
2. 주민대표
3. 시민단체에서 추천하는 사람
4. 도시숲 등의 조성·관리 업무 관련 시 소속 4급 이상 공무원
5. 인천광역시회의장이 추천하는 시의원

제8조(위원의 임기) ① 공무원이 아닌 위원 임기는 2년으로 하되, 연임할 수 있다. 다만, 보궐위원의 임기는 전임자의 남은 기간으로 한다.

② 시장은 위원이 다음 각 호의 어느 하나에 해당하는 경우에는 임기만료 전이라도 위촉 해제할 수 있다.

1. 위원 스스로가 해촉을 원할 때
2. 위원이 장기간 치료를 필요로 하는 질병 또는 6개월 이상의 해외여행 등으로 그 직무를 수행하기 어려울 때
3. 위원이 직무 또는 전문성과 관련하여 자격을 상실하거나 중대한 과실로 인하여 사회적 물의를 일으켰을 때
4. 그 밖에 품위손상 등으로 그 직무수행에 부적당하다고 인정될 때

제9조(위원장 등의 직무) ① 위원장은 위원회를 대표하고, 위원회의 업무를 총괄한다.

② 위원장이 부득이한 사유로 그 직무를 수행할 수 없는 경우에는 부위원장이 그 직무를 대행하며, 위원장과 부위원장이 모두 부득이한 사유로 그 직무를 수행할 수 없을 때에는 위원장이 미리 지명한 위원이 그 직무를 대행한다.

제10조(회의) ① 위원장은 시장이 필요하다고 인정하는 경우 수시로 회의를

소집한다.

② 위원회의 회의는 재적위원 과반수의 출석으로 개최하고, 출석위원 과반수의 찬성으로 의결한다.

제11조(간사와 서기) 위원회의 사무를 처리하기 위하여 위원회에 간사와 서기 각 1명을 두며, 간사는 도시숲 등 업무담당사무관이 되고, 서기는 도시숲 등 업무담당자가 된다.

제12조(수당) 위원회의 회의에 참석한 위촉 위원에 대하여는 「인천광역시 위원회 수당 및 여비 지급 조례」에 따라 수당과 여비를 지급할 수 있다.

제13조(운영세칙) 이 조례에 규정된 사항 이외에 위원회의 운영에 필요한 사항은 위원회의 의결을 거쳐 위원장이 정한다.

제4장 가로수의 조성 및 관리

제14조(가로수 기본계획) 제5조제3항제2호에 의한 가로수 기본계획은 다음 각 호의 사항이 포함되어야 한다.

1. 계획의 목적 및 기본방향
2. 가로수 현황 분석
3. 지역별·노선별 가로수 기본 식재수종
4. 가로수 양 및 질의 증진과 정비 방안
5. 연차별 가로수 조성 및 정비 계획 등

제15조(가로수의 조성·관리) ① 가로수는 관리청이 조성·관리하는 것을 원칙으로 한다. 다만, 관리청은 가로수 조성·관리의 효율성을 고려하여 가로수

를 조성·관리하려는 자에게 직접 시행하게 할 수 있다.

② 제1항 단서에 따라 가로수를 조성하려는 자가 직접 시행할 경우에는 관련 법령에 따른 자격을 갖춘 자로 하여금 시행하게 하여야 한다.

제16조(가로수 조성·관리 협의 등) ① 제15조제1항 단서에 따라 관리청 외의 자가 다음 각 호의 행위 등을 하려면 설계단계부터 미리 관리청과 협의하여야 한다.

1. 도로의 신설(개발사업을 포함한다), 변경, 폐지 등으로 가로수 새로 심기, 바뀌심기, 옮겨심기, 제거 등의 행위
2. 가로수가 식재되어 있는 도로에서 「도로교통법」 제3조에 따른 교통안전시설 및 「전기통신사업법」 제2조에 따른 전기통신설비(이하 “도로시설물”이라 한다) 설치로 가로수 생육에 지장을 줄 수 있는 행위
3. 가로수가 식재되어 있는 보도의 포장을 새롭게 교체하는 행위
4. 도로시설물 유지·관리를 위하여 가로수의 수형(樹形)에 변화를 주는 가지치기

② 관리청은 제1항에 따라 협의 요청이 있을 경우 다음 각 호의 사항을 검토하여야 한다.

1. 도로의 신설, 변경의 경우 가로수 수종의 적정성과 가로수 식재 공간 및 기반시설이 충분히 반영되어 있는지 여부
2. 도로시설물 설치, 도로포장 등으로 인하여 가로수 생육에 지장이 없는지 여부
3. 도로시설물을 가리는 가로수의 가지치기 행위가 적절한지 여부
4. 그 밖에 가로수 기본계획과의 상충여부

제17조(가로수 조성·관리에 관한 승인) ① 관리청 이외의 자가 법 제12조제2항 각 호의 행위 등(이하 “가로수 조성 등”이라 한다)을 하려고 할 때는 별지 제1호서식의 신청서를 관리청에게 제출하여야 한다.

② 관리청은 제1항에 따른 신청서가 접수되면, 신청을 받은 날부터 14일 이내에 가로수 조성 등을 하려는 자에게 그 결과를 통보하여야 한다. 다만, 제6조에 따른 위원회 심의가 필요한 행위의 경우 위원회 심의 기간은 제외한다.

③ 제2항에 따라 가로수 조성 등의 승인을 할 경우 별지 제2호서식의 승인서를 가로수 조성 등의 승인을 받은 자에게 통보하여야 한다.

④ 제3항에 따라 가로수 조성 등의 승인을 받은 자는 가로수 조성 등에 소요되는 비용을 부담하여야 한다.

제18조(수종의 선정 및 구비조건) ① 가로수의 수종은 가로수 기본계획에 따라 다음의 기준을 고려하여 선정하여야 한다.

1. 지역의 기후와 토양에 적합하며 주변경관과 어울리는 수종
2. 지역의 역사와 문화에 적합하고 향토성을 지닌 수종
3. 식재지역의 주변 경관과 어울리는 수종
4. 시민의 보건에 나쁜 영향을 끼치지 않는 수종
5. 환경오염 저감, 기후 조절 등에 적합한 수종
6. 그 밖에 특정 목적에 적합한 수종

② 가로수가 구비하여야 할 조건은 다음 각 호와 같다.

1. 수형이 정돈되어 있을 것
2. 발육이 양호할 것

3. 가지와 잎이 치밀하게 발달되었을 것
4. 병해충의 피해가 없을 것
5. 재배수인 경우 활착이 용이하도록 미리 이식하였거나 완전한 뿌리끊기 및 뿌리돌림을 실시하여 세근이 잘 발달하였을 것
6. 재배수가 제1호부터 제4호까지를 충족하고 충분한 크기의 분을 떼서 이식할 수 있을 것

제19조(식재 위치) 가로수는 도로의 폭, 도로주변의 장애물 등 주변 여건에 따라 보행자와 운전자의 안전과 도로의 구조에 지장이 없는 범위에서 다음의 각 호가 정한 위치에 식재한다.

1. 보도에 교목을 식재할 경우에는 제설제 등 화학약품으로부터의 약해와 이동차량 등으로부터의 물리적 피해를 최소화하기 위해 도로에 접한 보도에 식재할 경우 보·차도 경계선으로부터 가로수 수간의 중심까지의 거리는 최소 1미터이상 확보하여야 한다. 다만, 보도너비 등 여건에 따라 조정할 수 있다.
2. 제1호의 규정에도 불구하고 보행자 전용도로 및 자전거 전용도로에는 보행자 및 자전거의 원활한 이동과 안전에 제한이 없는 범위에서 가로수를 식재할 수 있다.
3. 중앙분리대 등 기타 관리청이 특별히 필요하다고 인정하는 위치에 가로수를 식재할 수 있다.

제20조(식재 기준) 가로수는 다음 각 호의 기준에 따라 식재하여야 한다.

1. 교목

가. 식재 간격은 6미터 내지 8미터를 기준으로 한다. 다만 도로의 위치와

주위여건, 식재수종의 수관 폭과 생장속도, 가로수로 인한 피해 등을 고려하여 식재간격을 조정할 수 있다.

나. 식재유형은 도로선형과 평행하도록 열식하는 것을 원칙으로 하되 도로의 여건, 방음·녹음제공·경관보전 등 특정목적에 따라 군식·혼식할 수 있다.

다. 도로의 한쪽을 기준으로 1열 심기를 하고 보도의 여건에 따라 2열 이상 식재할 수 있다.

라. 도로의 동일 노선과 도로 양측에는 동일 수종으로 식재한다. 다만, 도로의 방향이 바뀌거나 도로가 신설·확장되는 경우에는 동일 노선일 지라도 다른 수종으로 식재할 수 있다.

2. 관목은 식재수종의 특성에 따라 아름다운 경관조성과 교통장애가 없는 범위에서 식재할 수 있다.

3. 식재공간의 여유가 있는 경우 운전자와 보행자의 안전과 도로구조의 안전에 지장이 없는 범위에서 교목과 관목, 초본류를 다층구조로 식재할 수 있다.

4. 지하의 인공구조물로 인하여 가로수의 식재가 어려운 지역은 저수장치 등을 갖춘 이동식 화분형에 가로수를 식재할 수 있다.

제21조(식재 시기) 식재의 시기는 가로수가 정상적인 활착이 가능한 봄철과 가을철에 심는 것을 원칙으로 한다. 다만, 관리청이 필요하다고 인정하는 경우에는 따로 기간을 정하여 심을 수 있다.

제22조(바뀌심기 및 메워심기) ① 바뀌심기 및 메워심기 대상 가로수는 다음 각 호와 같다.

1. 고사 가로수
2. 나무껍질 및 수형이 극히 불량한 가로수
3. 수간이 부러졌거나 부패하여 부러질 위험이 있는 가로수
4. 병해충에 감염되어 생육이 불가능한 가로수
5. 재해와 재난으로부터 피해를 입은 가로수
6. 구간 배열이 극히 불규칙한 가로수
7. 도로의 구조 또는 교통에 장애를 주는 가로수
8. 미관을 해치거나 공해를 유발하는 가로수
9. 그 밖에 바뀌심기 및 메워심기가 필요하다고 판단되는 가로수

② 제1항에 따라 바뀌심기 또는 메워심기를 하고자 할 때에는 사전에 조사를 실시하여 적기에 적정하게 시행되도록 한다. 다만, 적기가 아닌 때에는 돌아오는 식재 시기에 식재할 수 있다.

제23조(가지치기) ① 가로수는 자연형으로 육성하는 것을 원칙으로 한다. 다만, 수형에 변화를 주지 않는 범위에서 가로수의 건강한 생육, 아름다운 수형, 도로표지 및 신호등 등과 같은 도로안전시설에 대한 시계 확보, 통행공간의 확보, 전송·통신시설물의 안전 등을 위하여 가지치기를 할 경우에는 규칙에서 정하는 기준에 따라 가지치기를 실시한다.

② 가로수 가지치기를 할 때에는 관리청 관계공무원의 감독 아래 실시하여야 한다.

③ 가지치기는 산림경영기술자 등 관련법령에 따른 자격을 갖춘 자가 작업하도록 하여야 한다.

제24조(병해충의 방제) 관리청은 병해충의 발생 및 확산방지를 위하여 가로

수에 대한 병해충 방제를 실시하여야 한다.

제25조 (외과수술 등) ① 관리청은 병해충, 분진, 매연, 화학약품, 물리적 압력 등에 의해 피해를 받았거나, 수세가 쇠약하여 피해를 받을 우려가 있는 가로수 중에서 특별히 보호해야 할 노거수, 보호수 등의 가로수는 외과수술, 영양공급, 환토·객토, 통기·관수시설 설치 등의 조치를 취하여야 한다.

② 가로수의 수관 폭 내에서 공사 등의 작업을 할 때에는 공사시행 전에 가로수를 보호할 수 있는 보호대를 설치하여야 한다.

제26조 (지형과 토양 보전) 관리청은 다음과 같이 가로수 식재 지역의 지형과 토양을 보전하기 위하여 필요한 경우 생육환경 개선, 환토 등의 조치를 할 수 있다.

1. 가로수의 식재지 또는 계획지에 대한 절토·성토 등 지형변경을 하여서는 아니된다. 다만, 다음의 각목에 해당하는 경우에는 그러하지 아니하다.

가. 주변에 시각적으로 가려야 할 필요가 있는 대상물이 있거나 방음 수림대를 조성할 필요가 있는 경우

나. 보행자, 운전자 및 지역주민의 안전을 위하여 필요한 경우

다. 도로의 신설·개축·수선·유지보수공사 등을 위한 경우

라. 기타 관리청이 필요하다고 인정한 경우

2. 가로수 조성계획지 또는 기 조성지의 토양이 쓰레기, 건축 폐기물 매립 등으로 가로수의 정상적인 생육이 불가능하다고 판단되는 경우에는 기존의 불량토양을 제거하고 생육에 적합한 토양으로 환토하여야 한다.

3. 가로수 조성계획지의 토양 또는 기조성지의 토양이 답압, 오염, 척박화

등으로 인하여 가로수 생육에 부적합하다고 판단될 경우 객토 또는 시비 하여 가로수 생육에 지장이 없도록 하여야 한다.

4. 가로수 식재, 불가피한 지형의 변경 등에 의해 발생하는 보존이 필요한 표토는 일정한 장소에 수집·보관하였다가 표토로 재사용하여야 하며, 표토의 깊이는 30센티미터 이상으로 한다.

5. 동절기 도로 제설을 위해 사용된 화학약품이 섞인 눈더미가 식수대 내에 적재되지 않도록 하여야 한다.

② 기존의 가로수 관리시설물에 대한 개·보수시에는 규칙에서 정하는 기준에 따라 설치한다.

제27조(가로수 관리시설물) 지주대, 보호틀, 보호덮개, 보호대, 통기·관수시설 등의 가로수 관리시설물은 가로수의 생육 및 보행자 등의 통행에 지장이 없도록 설치·관리하여야 한다.

제28조(가로수 점검) ① 관리청은 노선별·수종별로 가로수 점검을 실시하여야 한다.

② 점검대상은 갱신을 요하는 가로수, 병해충의 감염여부, 고사목 보식 또는 신규 식재량 및 생육상태, 식재지 토양상태 등으로 한다.

③ 정기점검은 매년 4회 이상 실시하며, 점검 시기는 3월, 5월, 9월, 11월에 한다. 다만, 관리청의 필요에 따라 점검 시기는 변경할 수 있다.

④ 수시점검은 병해충 확산 등으로 피해가 발생하여 긴급히 점검해야할 경우 또는 식재·보식·갱신 등 관리상 필요한 시기에 점검한다.

제29조(주민참여 등) ① 관리청은 가로수 관리에 주민이 참여할 수 있도록 다음 각 호의 사항을 권장할 수 있다.

1. 물주기

2. 병해충 발생신고

3. 가로수 생육에 지장을 주거나 피해를 주는 장애물의 제거

4. 사고 또는 고의로 가로수가 피해를 받았거나 받을 우려가 있을 때 관리청에 신고

5. 비상재해 시 긴급조치 지원 및 협조

② 관리청은 다음의 각 호에 해당하는 행위들을 방지하기 위하여 주민들에 대한 홍보와 계도를 실시하여야 한다.

1. 가로수 또는 관리시설에 광고물을 부착하는 행위

2. 가로수 또는 관리시설을 공작물의 지주로 이용하는 행위

3. 보호틀 또는 보호대 내에 쓰레기 등 물건을 적치하거나 주차하는 행위

4. 기타 가로수의 생육이나 관리에 지장을 주거나 지장이 예상되는 일체의 행위

③ 시민은 관리청이 시행하는 가로수의 유지·관리 시책에 가능한 한 협력하여야 한다.

④ 시민들이 직접 가로수의 유지·관리에 참여할 경우 관리청은 필요한 재료나 물품, 장비 등을 지원할 수 있다.

제30조(원인자부담금) ① 관리청은 법 제22조제2항에 따라 원인자에게 원상회복에 소요되는 비용(이하 “부담금”이라 한다)을 징수할 수 있다.

② 제1항의 규정에도 불구하고 원인자가 관리청과 협의하여 원상복구하는 경우에는 관련법령에 따른 자격을 갖춘 자가 하도록 하고, 부담금을 징수하지 아니한다. 다만, 「지방자치단체를 당사자로 하는 계약에 관한 법

를」이 정하는 하자책임담보기간 동안 원상복구 상당 금액을 예치토록 하거나 하자보증보험증권을 발급하여 관리청에 제출토록 하여야 한다.

③ 부담금의 비용 산정에 관한 세부적인 사항은 별표 1의 원인자부담금 부과기준을 따른다.

제31조(부담금의 강제징수) ① 관리청은 제30조에 의하여 부담금을 납부하여야 할 자가 이를 납부하지 아니하는 때에는 납부기간을 정하여 독촉하여야 한다.

② 관리청은 제1항의 경우에 가산금을 징수할 수 있다. 이 경우 가산금의 산정은 「지방세징수법」 제30조 및 제31조를 준용한다.

③ 관리청은 부담금 또는 가산금을 납부하여야 할 자가 그 기한 내에 이를 납부하지 아니한 때에는 「지방행정제재·부과금의 징수 등에 관한 법률」에 따른 지방행정제재·부과금 징수의 예에 따라 이를 징수할 수 있다.

제32조(관리의 협의 및 중재) ① 행정구역의 경계에 있는 가로수의 관리는 관계 관리청의 협의에 의하여 그 관리의 방법을 따로 정할 수 있다.

② 제1항의 규정에 의한 협의가 성립되지 아니한 때에는 관계 관리청은 시장에게 중재를 신청할 수 있다.

제33조(관리대장) ① 관리청은 가로수의 효율적 관리를 위하여 노선별로 가로수의 조성·관리 내용을 별지 제3호서식의 가로수 조성·관리대장에 기록하고 관리한다.

② 가로수 관리대장의 가로수 관련 속성 정보 등의 내용을 녹지관리시스템(GIS시스템)에 입력·관리하여야 한다.

제34조(보고) ① 관리청은 가로수 기본계획이 수립되는 즉시 이를 시장에게

제출하여야 한다.

② 관리청은 가로수 조성 및 관리실적을 별지 제4호서식에 따라 해당연도 12월 말까지 시장에게 보고하여야 한다.

제35조(시행규칙) 이 조례의 시행에 관하여 필요한 사항은 규칙으로 정한다.

부 칙

제1조(시행일) 이 조례는 2021년 6월 10일부터 시행한다.

제2조(조례 제정에 따른 경과조치) 이 조례의 시행 당시 종전의 「인천광역시 녹지보전 및 녹화추진에 관한 조례」 및 「인천광역시 가로수 조성 및 관리 조례」에 따라 시장이 행한 처분 및 기타 행위는 이 조례에 따른 처분 및 기타 행위로 본다.

제3조(다른 조례의 폐지) 이 조례의 시행일로부터 「인천광역시 가로수 조성 및 관리 조례」는 폐지한다.

제4조(다른 조례의 개정) ① 「인천광역시 녹지보전 및 녹화추진에 관한 조례」 일부를 다음과 같이 개정한다.

제1조 중 “이 조례는 「도시공원 및 녹지 등에 관한 법률」 및 같은 법 시행령, 「산림자원의 조성 및 관리에 관한 법률」에서 위임한”을 “이 조례는 「도시공원 및 녹지 등에 관한 법률」 및 같은 법 시행령에서 위임한”으로 한다.

제2조 9호를 삭제한다.

제3조 중 “공동주택단지에 설치하는 조경시설물, 도시림 등의 녹지보전 및 녹화추진사업에 대하여”를 “공동주택단지에 설치하는 조경시설물 등 녹지보전 및 녹화추진사업에 대하여”로 한다.

제9장(제41조부터 제47조까지)을 삭제한다.

② 「인천광역시 사무위임 조례」 일부를 다음과 같이 개정한다.

별표 1의 녹지정책과란의 1호를 다음과 같이 한다.

실과별	번호	위 임 사 무 명	근 거 법 규	비고
녹 지 정 책 과	1	도시숲등의 조성·관리(가로수를 포함한다) 가. 도시숲등의 조성 나. 도시숲등의 관리	「도시숲 등의 조성 및 관리 에 관한 법률」 제11조	

별표 2의 녹지정책과란의 1호를 다음과 같이 한다.

실과별	번호	위 임 사 무 명	근 거 법 규	비고
녹 지 정 책 과	1	도시숲등의 조성·관리(가로수를 포함한다) 가. 도시숲등의 조성 나. 도시숲등의 관리	「도시숲 등의 조성 및 관리 에 관한 법률」 제11조	

별표 4의 녹지정책과란의 1호를 다음과 같이 한다.

실과별	번호	위 임 사 무 명	근 거 법 규	수임기관	비고
녹 지 정 책 과	1	도시숲등의 조성·관리(단, 가로수에 한정함) 가. 도시숲등의 조성 나. 도시숲등의 관리 (단, 관리기관에 업무 이관 전까지 기간에 한정함)	「도시숲 등의 조성 및 관리에 관한 법 률」 제11조	종합건설 본부장	

별표 5의 녹지정책과란의 2호를 다음과 같이 한다.

실과별	번호	위 임 사 무 명	근 거 법 규	비고
녹 지 정 책 과	1	도시숲등의 조성·관리(가로수를 포함한다) 가. 도시숲등의 조성 나. 도시숲등의 관리	「도시숲 등의 조성 및 관리 에 관한 법률」 제11조	

[별표 1]

원인자부담금의 부과기준(제30조 관련)

부과대상	시행구분	부과금액 산출	비고
1. 옮겨심기 또는 제거하는 경우	관리청 시행	· 공사: 도급공사 설계비	
		· 직영: 옮겨심기 경비 또는 제거비	
	원인자 시행	· 도급공사 설계비	
2. 벌채, 수간절단, 또는 강도의 가지치기로 50% 이상 고유수형 상실 등으로 조경수가치가 없는 경우	관리청 시행	· 공사: 도급공사 설계비	
		· 직영: 정리비 및 대체 식재비	
	원인자 시행	· 도급공사 설계비	
3. 20% 이상~50% 미만 가지치기의 경우	관리청 시행	해당 수목가격의 20~50% + 재료비 + 작업비	
4. 10% 이상~20% 미만 가지치기의 경우	관리청 시행	해당 수목가격의 10~20% + 재료비 + 작업비	
5. 가로수 관리시설에 대한 피해	관리청 시행	관리시설 재료비 + 작업비	

- ※ 비고 1. 도급공사설계비: 「지방자치단체를 당사자로 하는 계약에 관한 법률 시행규칙」에 따른 원가계산 적용(재료비+노무비+제경비)하여 산정
2. 수목가격: 가격정보(조달청)지 가격, 가격이 없는 경우 시중가격 적용
3. 원인자가 시행할 경우 도급공사설계비에 해당하는 하자이행 보증보험증권을 관리청의 승인 전 제출하여야 하고, 하자책임 담보기간은 「지방자치단체를 당사자로 하는 계약에 관한 법률」에 따르며, 하자책임 담보기간이 완료된 후에는 지체 없이 하자검사를 실시한다.

[별지 제1호서식]

가로수		[]	심고 가꾸기		승인 신청서	
		[]	옮겨심기			
		[]	제 거			
		[]	가지치기			
신청인	성명(상호)			생년월일 (사업자등록번호)		
	주소(소재지)				연락처	
사업대상	가로수 위치					
	수종		규격	수고 : 가슴높이지름 : 근원지름 :	수량	본
	기타					
사유						
작업방법						
사업기간		년 월 년 월		일부터 일까지(일간)		
<p>「인천광역시 도시숲 등의 조성 및 관리 조례」 제17조제1항에 따라 위와 같이 승인을 신청합니다.</p> <p style="text-align: right;">년 월 일 신청인 (서명 또는 인)</p> <p>인천광역시장(○○군수·○○구청장) 귀하</p>						
<p>※ 구비서류</p> <p>1. 사업계획서 1부</p> <p>2. 위치도 1부</p> <p>3. 현황도면 1부</p> <p>4. 관련 인·허가 서류 사본 1부</p>						

210mm×297mm(백상지 80g/m²)

[별지 제2호서식]

가로수 [] 심고 가꾸기
 [] 옮겨심기
 [] 제 거
 [] 가지치기

승인서

신청인	성명(상호)		생년월일 (사업자등록번호)			
	주소(소재지)				연락처	
사업대상	가로수 위치					
	수종		규격	수고 : 가슴높이지름 : 근원지름 :	수량	본
사유						
작업방법						
작업기간		년 월 일부터 년 월 일까지()		일간)		
승인조건						
부담금	금액	금	원정(₩)			
	납부기간					

「인천광역시 도시숲 등의 조성 및 관리 조례」 제17조제3항에 따라 위와 같이 승인합니다.

년 월 일

인천광역시장(○○군수 · ○○구청장) (인)

210mm×297mm(백상지 80g/m²)

[별지 제3호서식]

가로수 조성·관리대장

도로 노선명						구간	시점						
							종점						
도로 종류	종류					좌우측		연장거리					
도로폭	차도		좌측보도			우측보도							
가로수 조성현황	최초조성						준공일						
	사업비						시공일						
	수종	식재 본수 (본)	평균 수고 (m)	흉고 직경 (cm)	근원 직경 (cm)	수관 폭 (cm)	수령 (년)	식재 위치	식재 거리 (m)	식재 간격 (m)	식재 유형	보호물 유형	
가로수 변동 및 관리 현황 (본)	수종	일자	변동내용			관리내용							
			증감 수량	잔존 본수	증감 사유	계	가지 치기	방제	비료 주기	토양개 량	외과 수술	기타	
가로수 관리시설 현황 (본)	시설종류	일자	잔존수량	설치수량	제거수량	기타		비고					

210mm×297mm(백상지 80g/m²)

[별지 제4호서식]

가로수 조성 및 관리 실적

구분		식재거리 (m)	수종별(본)													예산(백만원)				비고						
			계	은행나무	감나무	느티나무	버즘나무	벚나무	소나무스릅소나무 참나무	목백합	이팝나무	메타세콰이아	단풍나무	배롱나무	무궁화	기타수종					계	구·군비	시비	국비		
																소계	()	()	()						기타	
합계	합계																									
	신규조성																									
	바꿔심기																									
	메워심기																									
	가지치기																									
	기타()																									
00로	소계																									
	신규조성																									
	바꿔심기																									
	메워심기																									
	가지치기																									
	기타()																									
00로	소계																									
	신규조성																									
	바꿔심기																									
	메워심기																									
	가지치기																									
	기타()																									
00로	소계																									
	신규조성																									
	바꿔심기																									
	메워심기																									
	가지치기																									
	기타()																									
00로	소계																									
	신규조성																									
	바꿔심기																									
	메워심기																									
	가지치기																									
	기타()																									

210mm×297mm(백상지 80g/m²)

◇제정이유

「산림자원의 조성 및 관리에 관한 법률」로 규정된 도시림등의 조성에 관한 사항이 「도시숲 등의 조성 및 관리에 관한 법률」로 제정됨에 따라 법률규정과 위임사항에 대한 관련규정을 제정하고자 함.

◇주요내용

- 가. 도시숲 등 시책의 기본목표 및 추진방향 등 도시숲 등 조성·관리계획의 수립 등 위임된 사항에 관하여 규정함(제5조)
- 나. 인천광역시 도시숲등의 조성·관리 심의위원회의 위임된 사항에 관하여 정함(제6조부터 제13조까지)
- 다. 가로수의 조성 및 관리에 필요한 사항에 관하여 정함(제14조부터 제35조까지)

인천광역시의회의 의결을 얻은 인천광역시 소방특별회계 설치 및 운용
조례 전부개정조례를 이에 공포한다.

2021년 6월 4일

인천광역시장

박 남 춘

인천광역시조례 제6632호

인천광역시 소방특별회계 설치 및 운용 조례 전부개정조례

인천광역시 소방특별회계 설치 및 운용 조례 전부를 다음과 같이 개정한다.

인천광역시 소방특별회계 운용에 관한 조례

제1조(목적) 이 조례는 「소방재정지원 및 시·도 소방특별회계 설치법
시행령」 제4조제1호에서 위임된 사항을 규정함을 목적으로 한다.

제2조(세입금액) 「소방재정지원 및 시·도 소방특별회계 설치법 시행
령」 제4조제1호에서 “조례로 정하는 금액”이란 「지방세법」 제142 조
제2항제3호에 따른 인천광역시 소방분 지역자원시설세의 100분의 70
이상을 말한다.

부 칙

제1조(시행일) 이 조례는 공포한 날부터 시행한다.

제2조(소방특별회계에 관한 경과조치) 이 조례 시행 당시 종전의 「인천광역시 소방특별회계 설치 및 운용 조례」에 따른 소방특별회계는 이 조례에 따른 소방특별회계로 본다

◇개정이유

「소방재정지원 및 시·도 소방특별회계 설치법」 및 같은 법 시행령에 따라 소방특별회계를 설치·운용하고, 조례로 위임한 사항을 정하고자 이 조례를 전부 개정하려는 것임.

◇주요내용

가. 목적 규정(제1조)

나. 소방분 지역자원시설세의 100분의 70이상을 소방정책사업비계정 수입으로 정함.(제2조)

인천광역시의회의 의결을 얻은 인천국민안전체험관 설립 및 운영에 관한 조례를 이에 공포한다.

2021년 6월 4일

인천광역시장

박 남 춘

인천광역시조례 제6633호

인천국민안전체험관 설립 및 운영에 관한 조례

제1조(목적) 이 조례는 「소방기본법」 제5조 및 「재난 및 안전관리 기본법」 제66조의4에 따라 설립된 인천국민안전체험관의 설립과 운영에 필요한 사항을 규정함을 목적으로 한다.

제2조(위치) 인천국민안전체험관(이하 “체험관”이라 한다)은 인천광역시 서구 봉오재1로 120에 둔다.

제3조(기능) 체험관의 기능은 다음 각 호와 같다.

1. 「소방기본법 시행규칙」 제4조의2제1항제1호부터 제3호까지에 관한 사항
2. 어린이 안전사고 예방을 위한 안전문화 체험 교육
3. 화재·전기·가스·승강기사고 등 생활안전 체험 교육

4. 교통·항공·해양사고 등의 안전사고 대비 체험 교육
5. 지진·태풍·호우 대비 안전수칙과 대피자세 체험 교육
6. 심폐소생술 및 상황별 응급처치 체험 교육
7. 그 밖에 시장이 필요하다고 인정하는 사항

제4조(개관 및 휴관) ① 체험관은 휴관일을 제외하고는 매일 개관하며, 개관시간은 오전 9시부터 오후 5시까지로 한다.

② 체험관의 휴관일은 다음 각 호와 같다.

1. 매주 월요일
2. 1월 1일
3. 설날 및 추석 연휴
4. 제2호 및 제3호를 제외한 공휴일의 다음날

③ 시장은 제1항 및 제2항에도 불구하고 체험관의 운영상 필요할 때에는 개관시간 또는 휴관일을 조정할 수 있다.

④ 시장은 제3항에 따라 개관시간 또는 휴관일을 조정할 때에는 미리 체험관 홈페이지 등에 게시하여야 한다. 다만, 긴급한 사유가 발생한 경우에는 그렇지 않다.

제5조(이용료) 체험관의 이용료는 무료로 한다.

제6조(이용방법 등) ① 체험관을 이용하려는 자는 인천광역시 통합예약시스템을 통하여 체험관 이용을 미리 신청하여야 한다. 다만, 부득이한 사유가 발생한 경우에는 그렇지 않다.

② 「어린이안전관리에 관한 법률」 제3조제1호에 따른 어린이는 같은

조 제2호에 따른 보호자를 동반하여야 한다.

제7조(입장의 제한) 시장은 다음 각 호의 어느 하나에 해당하는 사람에 대하여는 입장을 제한할 수 있다.

1. 위험물이나 악취·혐오감을 주는 물품을 지닌 사람
2. 음주 등으로 다른 사람의 체험관 이용에 지장을 준다고 인정되는 사람
3. 그 밖에 시장이 안전 및 질서유지 등을 위하여 입장의 제한이 필요하다고 인정하는 사람

제8조(행위의 제한) ① 체험관을 이용하는 사람은 다음 각 호의 행위를 해서는 안 된다.

1. 흡연·음주 또는 음식물을 섭취하는 행위
2. 질서 유지를 위한 체험관 관리자의 정당한 통제에 따르지 아니하는 행위
3. 그 밖에 다른 사람에게 혐오감을 주거나 안전을 위협하는 행위 등

② 체험관 관리자는 제1항 각 호의 어느 하나에 해당하는 행위를 하는 사람에게 퇴관을 명할 수 있다.

제9조(보험가입) 시장은 체험관의 재산·물품의 파손과 이용자의 안전사고에 대비하기 위하여 손해보험에 가입하여야 한다.

제10조(시행규칙) 이 조례의 시행에 관하여 필요한 사항은 규칙으로 정한다.

부 칙

이 조례는 공포한 날부터 시행한다.

◇제정이유

각종 재난에 대한 시민의 자율대응능력을 함양하기 위하여
설립하는 인천국민안전체험관의 설립 및 운영에 필요한 사항을
규정하고자 이 조례를 제정함.

◇주요내용

- 가. 체험관 설립 목적(제1조)
- 나. 위치 및 기능(제2조 및 제3조)
- 다. 개관 및 휴관(제4조)
- 라. 이용료 및 이용방법 등(제5조 및 제6조)

규 칙

인천광역시 행정기구 설치 조례 시행규칙 일부개정규칙을 이에 공포한다.

2021년 6월 4일

인천광역시장

박 남 춘

인천광역시규칙 제3211호

인천광역시 행정기구 설치 조례 시행규칙 일부개정규칙

인천광역시 행정기구 설치 조례 시행규칙 일부를 다음과 같이 개정한다.

제17조제1항 중 “예방안전과”를 “회계장비과, 예방안전과”로, “119특수구조단 및 소방학교이전추진단”을 “119특수구조단, 119화학대응센터 및 인천국민안전체험관”으로 하고, 같은 조 제2항 중 “소방행정과장·예방안전과장·119재난대책과장, 현장대응단장·소방감사담당관·119종합상황실장·119특수구조단장·소방학교이전추진단장은 지방소방정”을 “소방행정과장·회계장비과장·예방안전과장·119재난대책과장·현장대응단장·소방감사담당관·119종합상황실장·119특수구조단장·119화학대응센터장·인천국민안전체험관장은 소방정”으로 한다.

제17조제3항제14호부터 제18호까지를 각각 삭제하고, 같은 항 제24호를 다음

과 같이 하며, 같은 항 제25호를 제35호로 하고, 같은 항에 제25호 및 제30호부터 제34호까지를 각각 다음과 같이 신설한다.

- 24. 소방공무원 보건안전 및 복지 집행계획 수립 시행에 관한 사항
- 25. 소방공무원 심리안정프로그램 및 심신건강 개선에 관한 사항
- 30. 소방현장활동 안전관리 기본계획 수립 시행에 관한 사항
- 31. 소방현장 안전사고 조사팀 구성·운영·방지대책에 관한 사항
- 32. 안전사고 통계 관리 및 발생 보고서 기록·보존에 관한 사항
- 33. 소방공무원 체력검정 및 관리에 관한 사항
- 34. 소방공무원 감염병 관리 등에 관한 사항

제17조제9항 및 제10항을 각각 제10항 및 제11항으로, 같은 조 제6항을 제9항으로 하고, 같은 조 제4항 및 제5항을 각각 제5항 및 제6항으로 하며, 같은 조에 제4항을 다음과 같이 신설한다.

④ 회계장비과장은 다음 사항을 분장한다.

- 1. 예산의 집행 및 결산에 관한 사항
- 2. 공사·물품·용역 계약에 관한 사항
- 3. 세입세출 외 현금 관리에 관한 사항
- 4. 물품관리(정수관리, 취득, 처분)에 관한 사항
- 5. 소방공무원 복제·개선구매에 관한 사항
- 6. 소방청사 건축 기본계획 수립에 관한 사항
- 7. 소방청사 신축·이전·증축 등 공사 및 감독에 관한 사항
- 8. 소방청사 근무환경 개선사업 추진에 관한 사항
- 9. 소방청사 타당성 조사 분석에 관한 사항
- 10. 소방학교 이전사업에 관한 사항

11. 공유재산 취득, 처분, 관리 등에 관한 사항
12. 소방청사 내진보강 및 석면업무에 관한 사항
13. 소방장비 업무 기획·관리 및 중장기 계획수립에 관한 사항
14. 소방장비 관리실태 확인점검 및 분석에 관한 사항
15. 소방차량·개인보호장비 및 진압장비 보강·유지관리에 관한 사항
16. 소방장비정비센터, 호흡보호정비실 운영에 관한 사항
17. 소방장비관리시스템 개선, 유지관리에 관한 사항
18. 소방차량 운전요원 교육 및 훈련에 관한 사항

제17조제5항(중전의 제4항)제12호를 삭제하고, 같은 조 제9항(중전의 제6항) 제13호, 제22호부터 제24호까지 및 제26호부터 제34호까지를 각각 삭제하고, 같은 항에 제35호부터 제37호까지를 각각 다음과 같이 신설한다.

35. 소방관서가 주관한 재난피해 시민 지원사업 운영에 관한 사항
36. 119원의 기적 모금 운영·홍보 및 수혜자 선정 등에 관한 사항
37. 소방행정 배상책임보험 관리 등에 관한 사항

제17조제11항을 제13항으로 하고, 같은 항(중전의 제11항) 제4호 및 제11호를 각각 삭제하고, 같은 항에 제26호를 다음과 같이 신설한다.

26. 소방무인비행장치(드론) 총괄 운영·관리에 관한 사항

제17조제12항을 삭제한다.

제17조제14항 및 제15항을 다음과 같이 각각 신설한다.

⑭ 119화학대응센터장은 다음 사항을 분장한다.

1. 유해화학물질 사고 대응에 관한 사항
2. 화학사고 안전대책 추진에 관한 사항
3. 유해화학 물질 등 위험정보 수집 및 분석관리에 관한 사항

4. 유해화학물질 정보 연계·공유 및 최신화에 관한 사항
5. 화학사고 대응장비·물품 등 보강 및 유지관리에 관한 사항
6. 화생방 관련 오염물질 탐측·제독, 분석·연구에 관한 사항
7. 화학사고 예방·대비 교육 및 훈련에 관한 사항
8. 위험물 안전관리, 소방시설 설치유지 및 안전관리에 관한 법령의 지도·감독·단속에 관한 사항

9. 위험물 관계 법령 사무 및 제도개선에 관한 사항

⑮ 인천국민안전체험관장은 다음 사항을 분장한다.

1. 인천국민안전체험관 운영 등 중장기계획 수립에 관한 사항
2. 체험 프로그램의 개발 및 교육자료 연구·수집에 관한 사항
3. 전시·체험시설의 설치·유지관리 및 개선에 관한 사항
4. 인천국민안전체험관 공사·계약 및 물품 관리에 관한 사항
5. 체험객의 교육 및 체험, 안전관리에 관한 사항
6. 교관요원 역량강화 및 능력발전에 관한 사항
7. 체험관 운영 통계 및 성과 분석에 관한 사항
8. 운영보조인력(용역, 사회복지요원) 관리에 관한 사항
9. 그 밖에 인천국민안전체험관 운영에 관한 사항

제24조제3항제7호 중 “복무관리, 복리후생”을 “복무관리”로 하고, 같은 항 제26호를 제36호로 하며, 같은 항에 제26호부터 제35호까지를 각각 다음과 같이 신설한다.

26. 소방공무원 보건안전 및 복지 집행계획 수립 시행에 관한 사항
27. 안전사고 방지대책 수립·시행에 관한 사항
28. 현장활동 사고원인 조사 및 분석에 관한 사항

29. 현장안전점검관의 지정 및 운영에 관한 사항
30. 소방공무원 순직, 공사상 처리 및 관리에 관한 사항
31. 소방공무원 감염병 관리 등에 관한 사항
32. 소방공무원 체력검정 및 관리에 관한 사항
33. 소방공무원 특수건강검진 등 보건관리에 관한 사항
34. 소방공무원 심리안정프로그램 및 심신건강 개선에 관한 사항
35. 휴양시설, 연금, 보험, 보육시설 등 소방공무원 복지제도 운영에 관한
사항

제24조제6항제10호 중 “소방 현장활동 안전관리 전반”을 “현장활동 안전관리 운영”으로 하고, 같은 항 제11호부터 제20호까지 및 제23호를 각각 삭제하며, 같은 항에 제31호를 다음과 같이 신설한다.

31. 소방행정 배상책임보험 관리 등에 관한 사항

별표 2를 별지와 같이 한다.

부 칙

제1조(시행일) 이 규칙은 공포한 날부터 시행한다.

제2조(적용례) 제17조제14항의 119화학대응센터, 제17조제15항의 인천국민안전체험관 및 별표 2의 개정규정 중 인천서부소방서의 119안전센터의 명칭, 위치 및 관할구역에 관한 개정규정은 개시일부터 적용한다.

[별표 2] 119안전센터·119구조대·소방정대의 명칭, 위치와 관할구역(제24조 관련)

서별	명칭	위치	관할구역
인천 중부 소방 서	중앙119 안전센터	인천광역시 중구 인중로 204(항동6가)	중구 : 중앙동, 해안동, 항동1가~6가, 관동, 송학동, 신포동, 도 원동, 북성동, 선린동, 유동, 경동, 을목동, 용동, 사 동, 답동, 신생동, 신흥동1가~2가, 선화동, 내동, 인 현동, 항동7가 1~26번지 일원, 신흥동3가1~35, 36(36-0제외),39번지 일원 옹진군 : 연평면, 덕적면, 자월면
	송현119 안전센터	인천광역시 동구 방죽로 39(송현동)	동구 : 송현동, 송림동 일부(8의10, 8의22, 8의23, 8의2 6~27, 8의78, 8의80, 8의257, 8의26, 2~263, 8의292, 8의299, 8의301, 8의309, 8의344, 8의3, 67~370, 8의 386, 8의441, 8의445, 8의490, 8의564~568, 10의 6, 11, 12의3, 13의1, 18의1, 19의1, 20의1~2, 20 의4, 20의8, 20의15, 20의31, 264, 266의1, 294~ 297, 304, 305, 307, 310, 312, 318~320, 322, 32 4~333번지 일원)
	송림119 안전센터	인천광역시 동구 셋골로 133(송림동)	동구 : 금곡동, 창영동, 송림동 일부(8의10, 8의22, 8의23, 8의 26~27, 8의78, 8의80, 8의257, 8의262~263, 8의292, 8의299, 8의301, 8의309, 8의344, 8의367~370, 8의386, 8의441, 8 의445, 8의490, 8의564~568, 10의6, 11, 12의3, 13의1, 18의1, 19의1, 20의1~2, 20의4, 20의8, 20의15, 20의31, 264, 266의1, 294~297, 304, 305, 307, 310, 312, 318~ 320, 322, 324~333번지 제외)
	만석119 안전센터	인천광역시 동구 제물량로 396(만석동)	동구 : 만석동, 화평동, 화수동 중구 : 전동, 송월동
	연안119 안전센터	인천광역시 중구 축항대로118번길 114(항동7가)	중구 : 신흥동3가 36의0, 37~38, 40~84번지 일원, 항동7가 27~126번지 일원
	백령119 안전센터	인천광역시 옹진군 백령면 백령남로 30	옹진군 : 백령면, 대청면
	119구조대	인천광역시 중구 서해대로 397(항동7가)	중부소방서 관할구역 전역
	소방정대	인천광역시 중구 연연부두로128번길 16(항동7가)	중구, 동구, 옹진군 지역 항만 일원

서별	명칭	위치	관할구역
인천 남동소방서	구월119 안전센터	인천광역시 남동구 인주대로 714(구월동)	남동구 : 구월동
	만수119 안전센터	인천광역시 남동구 백범로 207(만수동)	남동구 : 만수동(만수2·3·4·5동)
	간석119 안전센터	인천광역시 남동구 경인로 621(간석동)	남동구 : 간석동
	담방119 안전센터	인천광역시 남동구 매소홀로 1044(만수동)	남동구 : 만수동(만수1·6동), 수산동
	서창119 안전센터	인천광역시 남동구 서창동 670	남동구 : 서창동, 운연동, 장수동
	119구조대	인천광역시 남동구 인주대로 714(구월동)	남동소방서 관할구역 전역
인천 부평소방서	갈산119 안전센터	인천광역시 부평구 부평대로 324(갈산동)	부평구 : 갈산동, 청천동
	부평119 안전센터	인천광역시 부평구 부평대로 8(부평동)	부평구 : 부평동(부평1·4·6동, 부평5동 일부(10, 98, 104, 112~113, 115~116, 118~119, 124, 126~127, 132, 134, 136, 143~144, 156~158, 161, 165~167, 169, 171~172, 174~178, 188~191, 208~209, 364~369, 371, 376, 443 ~450, 452, 453~463, 466~510, 512~518, 915~916번지 제외))
	십정119 안전센터	인천광역시 부평구 경원대로 1111(십정동)	부평구 : 십정동
	산곡119 안전센터	인천광역시 부평구 마장로 198(산곡동)	부평구 : 산곡동, 부평동(부평2·3동)
	부개119 안전센터	인천광역시 부평구 부개로 6(부개동)	부평구 : 부개동, 일신동, 구산동, 부평동(부평5동 일부(10, 98, 104, 112~113, 115~116, 118~119, 124, 126~127, 132, 134, 136, 143~144, 156~158, 161, 165~167, 169, 171~172, 174~178, 188~191, 208~209, 364~369, 371, 376 443~450, 452, 453~463, 466~510, 512~518, 915~916번지 일원))
	삼산119 안전센터	인천광역시 부평구 충선로 252(삼산동)	부평구 : 삼산동
	119구조대	인천광역시 부평구 부평대로 324(갈산동)	부평소방서 관할구역 전역
인천 서부소방서	연희119 안전센터	인천광역시 서구 서곶로 292(심곡동)	서구 : 연희동, 공촌동, 심곡동
	가좌119 안전센터	인천광역시 서구 백범로678번길 17(가좌동)	서구 : 가좌동(가좌2·3·4동)
	신현119 안전센터	인천광역시 서구 가정로 333-1(신현동)	서구 : 가정동, 신현동
	석남119 안전센터	인천광역시 서구 석남로 102(석남동)	서구 : 석남동, 가좌동(가좌1동)
	검단119 안전센터	인천광역시 서구 완정로 191(왕길동)	서구 : 마전동, 왕길동, 금곡동 일부 (금곡동 31-1~278-1, 640~720, 산17~34)
	오류119 안전센터	인천광역시 서구 검단로 229(오류동)	서구 : 오류동, 금곡동 일부(금곡동 212-2~237-2, 338-4~590-12)
	검암119 안전센터	인천광역시 서구 승학로 474(검암동)	서구 : 백석동, 시천동, 검암동, 경서동

서별	명칭	위치	관할구역
	원당119 안전센터	인천광역시 서구 원당대로 881(원당동)	서구 : 불로동, 대곡동, 원당동, 당하동
	청라119 안전센터	인천광역시 서구 청라 한대로 77 (경서동)	서구 : 청라동
	원창119 안전센터	인천광역시 서구 원창동 381-123	서구 : 원창동
	119구조대	인천광역시 서구 서곶로 292(심곡동)	서부소방서 관할구역 전역
	정서진 119수난구조대	인천광역시 서구 정서진로 623(시천동)	경인아라뱃길(인천터미널 ↔ 별말교)
인천 공단 소 방 서	고잔119 안전센터	인천광역시 남동구 남동서로 208(고잔동)	남동구 : 논현고잔동 일부(137, 139~150, 165~172, 223~272, 500, 511~515, 975번지)
	옥련119 안전센터	인천광역시 연수구 청량로155번길 7(옥련동)	연수구 : 옥련동, 청학동
	도림119 안전센터	인천광역시 남동구 비류대로 667(남촌동)	남동구 : 도림동, 남촌동 연수구 : 선학동
	동춘119 안전센터	인천광역시 연수구 앵고개로 241(동춘동)	연수구 : 연수동, 동춘동
	논현119 안전센터	인천광역시 남동구 소래역로 109(논현동)	남동구 : 논현1동 일부(1, 66~68, 109~111, 179, 549, 557, 651~682, 775번지 제외), 논현2동
	소래119 안전센터	인천광역시 남동구 논현동 766-2	남동구 : 논현1동 일부(1, 66~68, 109~111, 179, 549, 557, 651~682, 775번지), 논현고잔동 일부(137, 139~150, 165~172, 223~272, 500, 511~515, 975번지 제외)
	119구조대	인천광역시 남동구 남동서로 208(고잔동)	공단소방서 관할구역 전역
인천 계 양 소 방 서	작전119 안전센터	인천광역시 계양구 장제로 774(계산동)	계양구 : 계산동(계산3·4동), 용종동, 병방동, 서운동, 작전동(작전1동)
	계산119 안전센터	인천광역시 계양구 주부토로 557(계산동)	계양구 : 계산동(계산1·2동), 임학동
	장기119 안전센터	인천광역시 계양구 장기서로 14(장기동)	계양구 : 방축동, 박촌동, 동양동, 굴현동, 상야동, 하야동, 평동, 노오지동, 이화동, 오류동, 갈현동, 독실동, 목상동, 다남동, 선주지동, 장기동 일원
	효성119 안전센터	인천광역시 계양구 효서로 96-1(효성동)	계양구 : 효성동, 작전동(작전2동)
	119구조대	인천광역시 계양구 장제로 774(계산동)	계양소방서 관할구역 전역
인천 미 추 홀 소 방 서	신기119 안전센터	인천광역시 미추홀구 인하로 190(주안동)	미추홀구 : 주안동(주안2·3·7동), 용현동(용현1·4동), 학익동
	주안119 안전센터	인천광역시 미추홀구 한나루로 607(도화동)	미추홀구 : 주안동(주안1·6동), 도화동(도화1동)
	도화119 안전센터	인천광역시 미추홀구 장고개로 85(도화동)	미추홀구 : 도화동(도화2·3동), 주안동(주안5동)
	용현119 안전센터	인천광역시 미추홀구 독배로 376(용현동)	미추홀구 : 용현동(용현2·3·5동)

서별	명칭	위치	관할구역
인천 송도 소방 서	미래119 안전센터	인천광역시 연수구 첨단대로60번길 15(송도동)	연수구 : 송도3동
	신송119 안전센터	인천광역시 연수구 해돋이로 92(송도동)	연수구 : 송도1동, 송도2동
	국제119 안전센터	인천광역시 연수구 센트럴로 412 (송도동)	연수구 : 송도4동, 송도5동
	영흥119 안전센터	인천광역시 옹진군 영흥면 영흥로 283-32	옹진군 : 영흥면
	119구조대	인천광역시 연수구 첨단대로60번길 15(송도동)	송도소방서 관할구역 전역

서별	명칭	위치	관할구역
	관교119 안전센터	인천광역시 미추홀구 인하로 450(관교동)	미추홀구 : 문학동, 관교동, 주안동(주안4·8동)
	송의119 안전센터	인천광역시 미추홀구 석정로 51 (송의동)	미추홀구 : 송의동(송의1·2·3·4동)
	119구조대	인천광역시 미추홀구 소성로 226-1(학익동)	미추홀소방서 관할구역 전역
인천 강화 소방 서	불은119 안전센터	인천광역시 강화군 불은면 삼성리 274-1	강화군 : 불은면, 양도면, 선원면
	강화119 안전센터	인천광역시 강화군 강화읍 남문로 23번길 11	강화군 : 강화읍, 송해면
	길상119 안전센터	인천광역시 강화군 길상면 마니산로 93	강화군 : 길상면, 화도면
	내가119 안전센터	인천광역시 강화군 내가면 강화서로 235-1	강화군 : 내가면, 양사면, 삼산면, 교동면, 하점면, 서도면
	119구조대	인천광역시 강화군 송해면 강화대로 879	강화소방서 북부권역 - 강화읍, 선원면, 송해면, 하점면, 양사면, 내가면, 교동면
	119산악 구조대	인천광역시 화도면 마니산로 785-2	강화소방서 남부권역 - 화도면, 길상면, 양도면, 불은면, 삼산면
인천 영종 소방 서	공항119 안전센터	인천광역시 중구 제2터미널대로 268 464(운서동)	중구 : 운서동 일부(공항구역 내) 옹진군 : 북도면
	운서119 안전센터	인천광역시 중구 흰바위로27번길 16 (운서동)	중구 : 운서동 일부(공항구역 제외), 운북동
	운남119 안전센터	인천광역시 중구 운남로 116(운남동)	중구 : 중산동, 운남동
	용유119 안전센터	인천광역시 중구 용유서로128번길 1 (을왕동)	중구 : 남북동, 을왕동, 덕교동, 무의동
	119구조대	인천광역시 중구 인천대교고속도로 3-1(운남동)	영종소방서 관할구역 전역

◇개정이유

‘시민 생명과 안전 최우선 가치’ 실현을 위한 소방인프라 확충, 재난·사고의 신속한 대응 및 현장중심의 지휘체계 강화 등을 위해 소방본부와 소방서 조직을 개편하려는 것임.

◇주요내용

가. 소방본부 부서 신설 및 폐지(제17조)

- 회계장비과 신설
- 119화학대응센터 신설
- 인천국민안전체험관 신설
- 소방학교이전추진단 폐지

나. 부서별 분장사무 정비(제17조 및 제24조)

다. 인천서부소방서, 인천송도소방서 관할구역 변경(별표 2)

- 인천서부소방서(서구)
 - 신현119안전센터 : 가정동, 신현동, 원창동(세어도 제외) → 가정동, 신현동
 - 오류119안전센터 : 오류동, 금곡동 일부, 원창동 세어도 → 오류동, 금곡동 일부
 - 원창119안전센터(신설) : 원창동
- 인천송도소방서(연수구)
 - 국제119안전센터 : 송도4동 → 송도4동, 송도5동

인천광역시 공무원 정원 규칙 일부개정규칙을 이에 공포한다.

2021년 6월 4일

인 천 광 역 시 장

박 남 춘

인천광역시규칙 제3212호

인천광역시 공무원 정원 규칙 일부개정규칙

인천광역시 공무원 정원 규칙 일부를 다음과 같이 개정한다.

별표 1, 별표 2 및 별표 4를 각각 별지와 같이 한다.

부 칙

이 규칙은 공포한 날부터 시행한다.

[별표 1] 정원관리 기관별 직급별·직렬별 정원

기관별 직급별	총 계	본 청	의 회 사무처	직속 기관	경제자유 구 역 청	사업소	합 의 제 행정기관
총 계	7,336	2,419	105	3,249	294	1,245	24
정무직 소계	3	1					2
정무	3	1					2
시장	1	1					
위원장	1						1
상임위원	1						1
일반직 소계	3,802	2,107	98	90	294	1,191	22
1급	1				1		
관리관	1				1		
2급	1				1		
이사관	1				1		
2-3급	3	2	1				
이사관·부이사관	3	2	1				
3급	21	13		1	4	3	
부이사관	21	13		1	4	3	
3-4급	2	2					
부이사관·서기관	2	2					
4급	156	95	3	4	16	37	1
서기관	67	43	3	2	7	11	1
기술서기관	30	14			6	10	
서기관·기술서기관	56	38		1	3	14	
기술서기관·수의연구관	1			1			
기술서기관·어촌지도관	1					1	
서기관·기술서기관·해양수산연구관	1					1	
5급	621	395	18	10	64	130	4
행정	288	194	14	6	31	39	4
사회복지	2	2					
사서	1					1	
공업	36	10			4	22	
농업	4	4					
녹지	15	6			2	7	
수의	1	1					
해양수산	4	4					
보건	5	4			1		
간호	1	1					

직급별 \ 기관별	총 계	본 청	의 회 사무처	직속기관	경제자유 구 역 청	사업소	합 의 제 행정기관
환경	9	8			1		
시설	111	68	2	1	15	25	
방송통신	7	5			1	1	
행정·사회복지	10	8				2	
행정·사서	6	1				5	
행정·숙기	1		1				
행정·공업	10	3				7	
행정·농업	5	1				4	
행정·녹지	2				1	1	
행정·해양수산	1					1	
행정·보건	3	3					
행정·환경	5	5					
행정·시설	29	24			5		
행정·방재안전	2	2					
행정·학예연구	4	1				3	
행정·방송통신	2	2					
행정·운전	1	1					
공업·환경	2	2					
공업·시설	11	3				8	
농업·수의	2	2					
녹지·환경	1	1					
녹지·시설	1	1					
녹지·녹지연구	1					1	
수의·수의연구	3			3			
해양수산·어촌지도	1					1	
해양수산·해양수산연구	1					1	
보건·간호	6	6					
보건·환경	1	1					
환경·시설	2	2					
시설·방송통신	1				1		
행정·공업·환경	2	2					
행정·공업·시설	2	1	1				
행정·공업·방송통신	1	1					
행정·녹지·환경	3	1			1	1	
행정·녹지·시설	1				1		
행정·환경·시설	1	1					

직급별 \ 기관별	총 계	본 청	의 회 사무처	직속기관	경제자유 구 역 청	사업소	합 의 제 행정기관
행정·해양수산·환경	1	1					
행정·보건·간호	1	1					
행정·시설·방재안전	1	1					
공업·보건·식품위생	1	1					
공업·보건·환경	1	1					
공업·환경·시설	1	1					
행정·보건·약무·간호	1	1					
보건·의료기술·약무·간호	1	1					
보건·의무·약무·간호	1	1					
행정(임시정원)	1	1					
보건·간호(임시정원)	1	1					
의무(임시정원)	1	1					
행정·보건(임시정원)	1	1					
6급	1,343	868	39	16	110	301	9
행정	513	367	27	7	41	63	8
세무	32	30			1	1	
전산	61	47	1	2	4	6	1
사회복지	11	11					
사서	7	1				6	
공업	112	41			7	64	
농업	15	11				4	
녹지	25	12			4	9	
수의	6	3		3			
해양수산	18	18					
보건	21	19			2		
간호	6	5		1			
환경	30	26			4		
시설	243	159	3		35	46	
방송통신	26	15			5	6	
행정·세무	4	4					
행정·전산	4	4					
행정·사회복지	15	13	1			1	
행정·사서	4	2				2	
행정·공업	5	4				1	
행정·농업	1				1		
행정·녹지	2					2	

직급별 \ 기관별	총 계	본 청	의 회 사무처	직속기관	경제자유 구 역 청	사업소	합 의 제 행정기관
행정·보건	1	1					
행정·간호	1	1					
행정·환경	4	3			1		
행정·시설	17	15			2		
행정·학예연구	1					1	
전산·방송통신	1	1					
공업·시설	19	2	1			16	
녹지·환경	2	2					
녹지·시설	2	1				1	
녹지·녹지연구	2					2	
수의·수의연구	1			1			
해양수산·환경	2	2					
해양수산·어촌지도	6	1				5	
해양수산·해양수산연구	2					2	
보건·간호	4	4					
보건·환경	2	2					
보건·보건연구	1	1					
환경·시설	2	2					
시설·방재안전	2	2					
행정·전산·시설	1	1					
행정·공업·환경	1	1					
행정·보건·간호	1	1					
공업·보건·환경	2	2					
보건·의료기술·간호	1	1					
보건·약무·간호	1	1					
보건·의무·약무·간호	1	1					
운전	13	4	1	1	3	4	
간호조무	1	1					
위생	1	1					
숙기	2		2				
방호	4	3	1				
토목운영	1					1	
통신운영	3	1	1			1	
전기운영	15	1				14	
기계운영	35	1				34	
열관리운영	1					1	

직급별 \ 기관별	총 계	본 청	의 회 사무처	직속기관	경제자유 구 역 청	사업소	합 의 제 행정기관
사무운영	17	7	1	1		8	
행정(임시정원)	1	1					
보건(임시정원)	2	2					
간호(임시정원)	1	1					
보건·간호(임시정원)	3	3					
의료기술·약무(임시정원)	1	1					
보건·의료기술·간호(임시정원)	1	1					
7급	1,337	664	31	46	86	504	6
행정	441	282	20	11	29	94	5
세무	11	10				1	
전산	43	24		3	1	15	
사회복지	19	16				3	
사서	13	2	1			10	
공업	165	32		6	4	123	
농업	14	5				9	
녹지	30	12			4	14	
수의	2	1		1			
해양수산	9	9					
보건	14	9	1	2	2		
간호	3	3					
환경	23	15	1		3	4	
시설	219	113	1	2	33	70	
방재안전	2	2					
방송통신	25	13	1	1	4	6	
행정·세무	2	2					
행정·전산	7	5	1			1	
행정·사회복지	9	7				2	
행정·사서	4					4	
행정·공업	2	1	1				
행정·녹지	2					2	
행정·보건	2	2					
행정·시설	22	18			4		
행정·방재안전	3	3					
행정·방송통신	1	1					
세무·전산	1	1					
전산·방송통신	3	3					

직급별 \ 기관별	총 계	본 청	의 회 사무처	직속기관	경제자유 구 역 청	사업소	합 의 제 행정기관
공업·환경	4	4					
공업·시설	18	4				14	
공업·방송통신	1					1	
농업·수의	1			1			
녹지·환경	1					1	
녹지·시설	3	2				1	
수의·수의연구	7	2		4		1	
해양수산·환경	1	1					
해양수산·시설	1	1					
해양수산·어촌지도	3					3	
보건·간호	3	3					
환경·시설	1	1					
시설·방송통신	1					1	
시설·방재안전	1	1					
보건·약무	1	1					
간호·건축	1	1					
행정·시설·방재안전	3	3					
전산·보건·간호	1	1					
운전	40	12	3	7		17	1
위생	2			1		1	
속기	1		1				
방호	6	1		1		4	
전기운영	26	2		1		23	
기계운영	50	1				49	
열관리운영	1			1			
화공운영	6					6	
보건운영	1			1			
사무운영	51	22		3	2	24	
행정(임시정원)	3	3					
전산(임시정원)	1	1					
세무(임시정원)	1	1					
보건(임시정원)	3	3					
간호(임시정원)	1	1					
공업·보건·환경(임시정원)	1	1					
8급	284	63	4	13	12	192	
행정	78	18	1	3	8	48	

직급별 \ 기관별	총 계	본 청	의 회 사무처	직속기관	경제자유 구 역 청	사업소	합 의 제 행정기관
세무	2	2					
전산	1	1					
사회복지	2	2					
사서	5					5	
공업	76	2		1	3	70	
농업	1	1					
녹지	2					2	
해양수산	3	3					
보건	5	4		1			
간호	1	1					
환경	4	4					
시설	49	16			1	32	
방재안전	1	1					
방송통신	1	1					
행정·사회복지	1	1					
행정·사서	5					5	
행정·보건	1	1					
공업·환경	1	1					
공업·시설	1					1	
녹지·시설	1	1					
녹지·녹지연구	1					1	
보건·간호	2	2					
보건·환경	1	1					
운전	8			6		2	
위생	1			1			
숙기	3		3				
시설관리	22					22	
농림운영	1					1	
사무운영	4			1		3	
9급	26	3	1			20	2
행정	4	2					2
사서	1					1	
공업	2	1				1	
시설	2					2	
숙기	1		1				
시설관리	16					16	

<div>기관별</div> <div>직급별</div>	총 계	본 청	의 회 사무처	직속기관	경제자유 구 역 청	사업소
전문경력관 소계	7	2	1			4
나군	6	1	1			4
사진기사	1		1			
나병관리사	1	1				
무대장치사	2					2
음향기사	1					1
조명기사	1					1
다군	1	1				
사진기사	1	1				
특정직 소계	3,291	294		2,997		
소방직	3,291	294		2,997		
소방정	20	10		10		
소방령	97	34		63		
소방경	246	43		203		
소방위	351	60		291		
소방장	455	67		388		
소방교	808	54		754		
소방사	1,314	26		1,288		
별정직 소계	18	11	7			
1급	1	1				
관리관·별정	1	1				
4급	8	2	6			
별정	2	2				
서기관·별정	5		5			
서기관·기술서기관·별정	1		1			
5급	3	3				
비서관	2	2				
국제관계대사	1	1				
6급	3	3				
비서	3	3				
7급	3	2	1			
비서	3	2	1			
연구직 소계	193	6		134		53
연구관	33			25		8
수의연구	2			2		
해양수산연구	1					1

직급별 \ 기관별	총 계	본 청	의 회 사무처	직속기관	경제자유 구 역 청	사업소	합 의 제 행정기관
보건연구	10			10			
환경연구	11			11			
학예연구	3					3	
공업연구·환경연구	1					1	
보건연구·환경연구	4			1		3	
보건·환경·수의연구	1			1			
연구사	160	6		109		45	
기록연구	2	2					
녹지연구	1					1	
수의연구	9			9			
해양수산연구	7					7	
보건연구	48			42		6	
공업연구	2					2	
환경연구	61			52		9	
학예연구	19	3				16	
공업연구·환경연구	3					3	
농업연구·수의연구	2			2			
보건연구·환경연구	4			4			
학예연구·편사연구	1	1					
해양수산연구·어촌지도	1					1	
지도직 소계	29			28		1	
지도관	5			5			
농촌지도	5			5			
지도사	24			23		1	
농촌지도	23			23			
어촌지도	1					1	

[별표 2] 시본청에 두는 공무원의 실·국·본부별 직급별 정원

구 분	직 종	직 급	정 원	직 렬 별 내 역
대 변 인	계		22	
	일반직	4급	1	서기관1
		5급	3	행정3
		6급	5	행정5
		7급	12	행정9, 공업1, 전기운영1, 기계운영1
	전문경력직	다군	1	사진기사1
시민정책 담당관	계		19	
	일반직	4급	1	서기관1
		5급	4	행정4
		6급	9	행정7, 시설1, 행정·시설1
		7급	5	행정4, 사무운영1
협치인권 담당관	계		21	
	일반직	4급	1	서기관1
		5급	4	행정4
		6급	8	행정8
		7급	8	행정7, 행정·시설1
소통기획 담당관	계		19	
	일반직	4급	1	서기관1
		5급	4	행정4
		6급	6	행정5, 사무운영1
		7급	8	행정7, 전산1
남북교류협력 담당관	계		11	
	일반직	4급	1	서기관1
		5급	3	행정3
		6급	3	행정2, 행정·시설1
		7급	4	행정2, 행정·시설1, 사무운영1
감 사 관	계		52	
	일반직	3-4급	1	부이사관·서기관1
		5급	8	행정6, 시설1, 행정·시설1
		6급	35	행정20, 세무1, 전산1, 사회복지1, 공업1, 녹지1, 환경1, 시설7, 행정·사회복지1, 보건·보건연구1
		7급	8	행정6, 행정·사회복지1, 사무운영1

구 분	직 종	직 급	정 원	직 렬 별 내 역
기획조정실	계		334	
	일반직	3급	1	부이사관1
		3-4급	1	부이사관·서기관1
		4급	12	서기관7, 서기관·기술서기관5
		5급	53	행정44, 시설2, 방송통신2, 행정·시설2, 행정·방송통신2, 행정·운전1
		6급	161	행정73, 세무28, 전산28, 시설11, 방송통신4, 행정·세무4, 행정·전산3, 행정·시설4, 운전4, 통신운영1, 사무운영1
		7급	103	행정43, 세무10, 전산16, 시설5, 방송통신5, 행정·세무2, 행정·전산3, 행정·보건1, 행정·시설1, 세무·전산1, 전산·방송통신1, 운전12, 사무운영3
		8급	3	행정1, 세무2
시민안전본부	계		120	
	일반직	2-3급	1	이사관·부이사관1
		4급	6	서기관2, 서기관·기술서기관4
		5급	21	행정10, 공업1, 시설1, 방송통신1, 행정·시설2, 행정·방재안전2, 보건·환경1, 행정·공업·시설1, 행정·시설·방재안전1, 행정·보건(임시정원)1
		6급	48	행정13, 전산5, 공업3, 농업2, 수의1, 해양수산2, 보건2, 환경3, 시설3, 방송통신5, 행정·전산1, 행정·공업1, 행정·환경1, 행정·시설1, 전산·방송통신1, 공업·시설1, 시설·방재안전2, 행정(임시정원)1
		7급	42	행정12, 전산1, 공업1, 보건1, 시설7, 방재안전2, 방송통신3, 행정·방재안전3, 전산·방송통신2, 공업·환경1, 시설·방재안전1, 보건·약무1, 행정·시설·방재안전3, 행정(임시정원)2, 전산(임시정원)1, 공업·보건·환경(임시정원)1
		8급	2	방재안전1, 방송통신1

구 분	직 종	직 급	정 원	직 렬 별 내 역
일자리경제	계		212	
본부	일반직	2-3급	1	이사관·부이사관1
		3급	1	부이사관1
		4급	10	서기관6, 서기관·기술서기관4
		5급	44	행정29, 공업4, 농업4, 수의1, 시설1, 행정·공업2, 행정·농업1, 농업·수의2
		6급	87	행정52, 전산4, 공업13, 농업9, 수의2, 시설5, 행정·공업1, 행정·시설1
		7급	63	행정44, 공업6, 농업5, 수의1, 시설2, 행정·시설2, 공업·시설1, 수의·수의연구2
		8급	4	행정3, 농업1
		9급	1	공업1
	별정직	5급	1	국제관계대사1
복지국	계		83	
	일반직	3급	1	부이사관1
		4급	5	서기관5
		5급	17	행정11, 행정·사회복지6
		6급	37	행정21, 사회복지7, 시설1, 행정·사회복지8
		7급	21	행정10, 사회복지6, 시설2, 행정·사회복지3
		8급	2	행정1, 사회복지1
여성가족국	계		91	
	일반직	3급	1	부이사관1
		4급	5	서기관4, 서기관·기술서기관1
		5급	18	행정12, 사회복지2, 행정·사회복지2, 보건·간호1, 행정·보건·간호1
		6급	33	행정22, 사회복지3, 보건1, 시설1, 행정·사회복지3, 행정·간호1, 보건·간호1, 행정·보건·간호1
		7급	31	행정14, 사회복지9, 보건2, 행정·전산1, 행정·사회복지3, 행정·시설1, 사무운영1
		8급	3	사회복지1, 행정·사회복지1, 행정·보건1

구 분	직 종	직 급	정 원	직 렬 별 내 역
건강체육국	계		121	
	일반직	3급	1	부이사관1
		4급	5	기술서기관2, 서기관·기술서기관3
		5급	24	행정4, 보건4, 간호1, 시설1, 행정·보건2, 보건·간호5, 공업·보건·식품위생1, 행정·보건·약무·간호1, 보건·의료기술·약무·간호1, 보건·의무·약무·간호1, 행정(임시정원)1, 보건·간호(임시정원)1, 의무(임시정원)1
		6급	47	행정8, 보건15, 간호5, 시설3, 행정·보건1, 행정·시설1, 보건·간호3, 보건·의료기술·간호1, 보건·약무·간호1, 보건·의무·약무·간호1, 보건(임시정원)2, 간호(임시정원)1, 보건·간호(임시정원)3, 의료기술·약무(임시정원)1, 보건·의료기술·간호(임시정원)1
		7급	36	행정14, 보건6, 간호3, 시설1, 행정·보건1, 보건·간호3, 간호·건축1, 전산·보건·간호1, 행정(임시정원)1, 세무(임시정원)1, 보건(임시정원)3, 간호(임시정원)1
		8급	7	보건4, 간호1, 보건·간호2
	전문경력직	나군	1	나병관리사1
문화관광국	계		115	
	일반직	3급	1	부이사관1
		4급	6	서기관5, 서기관·기술서기관1
		5급	23	행정17, 시설1, 행정·사서1, 행정·보건1, 행정·시설2, 행정·학예연구1
		6급	45	행정30, 공업1, 녹지1, 보건1, 시설8, 행정·사서2, 행정·시설1, 사무운영1
		7급	36	행정26, 전산1, 사서2, 공업1, 시설4, 행정·시설2
	연구직	연구사	4	학예연구3, 학예연구·편사연구1

구 분	직 종	직 급	정 원	직 렬 별 내 역
환경국	계		184	
	일반직	3급	1	부이사관1
		4급	8	기술서기관2, 서기관·기술서기관6
		5급	36	행정4, 공업4, 환경8, 시설2, 행정·공업1, 행정·환경5, 행정·시설1, 공업·환경2, 녹지·환경1, 환경·시설2, 행정·공업·환경2, 행정·녹지·환경1, 행정·환경·시설1, 공업·보건·환경1, 공업·환경·시설1
		6급	73	행정15, 전산1, 공업14, 환경22, 시설8, 행정·공업1, 행정·환경2, 녹지·환경1, 녹지·시설1, 보건·환경2, 환경·시설2, 행정·공업·환경1, 공업·보건·환경2, 기계운영1
		7급	55	행정13, 공업15, 환경15, 시설5, 공업·환경3, 사무운영4
		8급	11	행정3, 공업1, 환경4, 시설1, 공업·환경1, 보건·환경1
교 통 국	계		132	
	일반직	3급	1	부이사관1
		4급	6	서기관3, 기술서기관1, 서기관·기술서기관2
		5급	21	행정12, 공업1, 시설3, 방송통신2, 행정·시설1, 공업·시설1, 행정·공업·방송통신1
		6급	59	행정26, 세무1, 전산4, 공업4, 시설14, 방송통신5, 행정·시설2, 공업·시설1, 행정·전산·시설1, 전기운영1
		7급	39	행정17, 전산1, 공업4, 시설5, 방송통신5, 행정·시설1, 공업·시설1, 전기운영1, 사무운영4
		8급	6	행정4, 시설2

구 분	직 종	직 급	정 원	직 렬 별 내 역
행정국	계		150	
	정무직	정무	1	시장1
	일반직	3급	1	부이사관1
		4급	7	서기관5, 서기관·기술서기관2
		5급	23	행정20, 행정·시설2, 공업·시설1
		6급	53	행정34, 전산2, 사서1, 공업1, 시설5, 방송통신1, 행정·사회복지1, 간호조무1, 위생1, 방호3, 사무운영3
		7급	43	행정28, 전산3, 공업2, 시설1, 행정·전산1, 행정·공업1, 행정·시설1, 행정·방송통신1, 방호1, 사무운영4
		8급	8	행정6, 전산1, 공업1
		9급	2	행정2
	별정직	1급	1	관리관·별정1
		4급	2	별정2
		5급	2	비서관2
		6급	3	비서3
		7급	2	비서2
	연구직	연구사	2	기록연구2
해양항공국	계		96	
	일반직	3급	1	부이사관1
		4급	5	서기관1, 기술서기관1, 서기관·기술서기관3
		5급	16	행정5, 해양수산4, 시설3, 행정·시설3, 행정·해양수산·환경1
		6급	41	행정13, 공업1, 해양수산16, 시설8, 해양수산·환경2, 해양수산·어촌지도1
		7급	30	행정10, 해양수산9, 시설6, 행정·시설3, 해양수산·환경1, 해양수산·시설1
		8급	3	해양수산3

구 분	직 종	직 급	정 원	직 렬 별 내 역
도시재생 건설국	계		119	
	일반직	3급	1	부이사관1
		4급	5	기술서기관3, 서기관·기술서기관2
		5급	25	행정2, 시설19, 행정·시설3, 공업·시설1
		6급	42	행정7, 공업2, 시설30, 행정·공업1, 행정·시설1, 사무운영1
		7급	43	행정6, 공업1, 녹지1, 시설31, 공업·시설2, 녹지·시설1, 사무운영1
		8급	3	시설3
도시계획국	계		117	
	일반직	3급	1	부이사관1
		4급	5	기술서기관3, 서기관·기술서기관2
		5급	25	시설20, 행정·시설5
		6급	43	행정4, 전산1, 시설35, 행정·시설2, 녹지·환경1
		7급	35	행정5, 전산1, 시설23, 행정·시설3, 녹지·시설1, 환경·시설1, 사무운영1
		8급	8	시설8
주택녹지국	계		107	
	일반직	3급	1	부이사관1
		4급	5	기술서기관2, 서기관·기술서기관3
		5급	23	녹지6, 시설14, 행정·시설2, 녹지·시설1
		6급	33	행정2, 전산1, 공업1, 녹지10, 시설19
		7급	42	행정5, 사회복지1, 공업1, 녹지11, 시설21, 행정·시설2, 사무운영1
		8급	3	시설2, 녹지·시설1
소방본부	계		294	
	특정직		294	소방정10, 소방령34, 소방경43, 소방위60, 소방장67, 소방교54, 소방사26

[별표 4] 직속기관에 두는 공무원의 직급별 정원

구 분	직 종	직 급	정 원	직 렬 별 내 역
인재개발원	계		37	
	일반직	3급	1	부이사관1
		4급	3	서기관2, 서기관·기술서기관1
		5급	6	행정5, 시설1
		6급	8	행정5, 전산1, 간호1, 사무운영1
		7급	15	행정6, 전산2, 공업2, 시설1, 운전1, 방호1, 전기운영1, 사무운영1
		8급	4	행정3, 위생1
보 건 환 경 연 구 원	계		176	
	일반직	4급	1	기술서기관·수의연구관1
		5급	4	행정1, 수의·수의연구3
		6급	8	행정2, 전산1, 수의3, 수의·수의연구1, 운전1
		7급	26	행정4, 전산1, 공업3, 수의1, 보건2, 방송통신1, 농업·수의1, 수의·수의연구4, 운전5, 위생1, 열관리운영1, 보건운영1, 사무운영1
		8급	3	공업1, 보건1, 사무운영1
	연구직	연구관	25	수의연구2, 보건연구10, 환경연구11, 보건연구·환경연구1, 보건·환경·수의연구1
		연구사	109	수의연구9, 보건연구42, 환경연구52, 농업연구·수의연구2, 보건연구·환경연구4
농업기술센터	계		33	
	일반직	7급	4	행정1, 공업1, 시설1, 사무운영1
		8급	1	운전1
	지도직	지도관	5	농촌지도5
		지도사	23	농촌지도23
중부소방서	계		303	
	일반직	7급	1	운전1
		8급	3	운전3
	특정직		299	소방정1, 소방령6, 소방경21, 소방위30, 소방장34, 소방교85, 소방사122

구 분	직 종	직 급	정 원	직 렬 별 내 역
남동소방서	계		280	
	특정직		280	소방정1, 소방령6, 소방경19 , 소방위23, 소방장38, 소방교72, 소방사121
부평소방서	계		330	
	특정직		330	소방정1, 소방령6, 소방경20 , 소방위26, 소방장41, 소방교85, 소방사151
서부소방서	계		456	
	특정직		456	소방정1, 소방령6, 소방경25 , 소방위42 , 소방장66 , 소방교115 , 소방사201
공단소방서	계		304	
	특정직		304	소방정1, 소방령6, 소방경20 , 소방위26, 소방장35, 소방교81, 소방사135
계양소방서	계		244	
	특정직		244	소방정1, 소방령6, 소방경18 , 소방위22, 소방장29, 소방교64, 소방사104
미추홀소방서	계		301	
	특정직		301	소방정1, 소방령6, 소방경20 , 소방위26, 소방장36, 소방교78, 소방사134
강화소방서	계		287	
	특정직		287	소방정1, 소방령6 , 소방경17 , 소방위32, 소방장38, 소방교73, 소방사120
영종소방서	계		243	
	일반직	8급	1	운전1
	특정직		242	소방정1, 소방령6 , 소방경18 , 소방위25, 소방장28, 소방교50, 소방사114
송도소방서	계		224	
	일반직	8급	1	운전1
	특정직		223	소방정1, 소방령6 , 소방경18 , 소방위29, 소방장39, 소방교47, 소방사83
소방학교	계		31	
	특정직		31	소방령3, 소방경7, 소방위10, 소방장4, 소방교4, 소방사3

◇개정이유

소방관서 신설과 현장대응인력 확충을 위해 소방직 정원을 증원하려는 것임.

◇주요내용

가. 재난현장의 대응력 강화와 선제적 화재예방 등 현장중심으로 인력을 보강하기 위해 2021년도 기준인건비에 반영된 소방인력 112명을 증원하여 총 정원이 조정(7,224명 → 7,336명)됨에 따라 기관별·직급별·직렬별 정원을 조정(별표 1)

나. 현장대응력 강화를 위한 출동대 및 대시민 접점 서비스 인력 보강을 위해 소방직 정원 확충(별표 2 및 별표 4)

- 소방관서 신설 인력(75명) : 119화학대응센터 27명, 인천국민안전체험관 20명, 원창119안전센터 28명
- 현장대응인력 확충(37명) : 화재진압 26명, 구급 7, 지역대 1명, 상황실 1명, 항공대 2명

인천광역시교육규칙 제706호

공 포

인천광역시교육·학예법제심의위원회에서 심의를 거친 「인천광역시교육청 자율학교등 지정·운영에 관한 규칙 일부개정규칙」을 이에 공포한다.

인천광역시교육감 도 성 훈

2021년 6월 4일

인천광역시교육규칙 제706호

인천광역시교육청 자율학교등 지정·운영에 관한 규칙 일부개정규칙

인천광역시교육청 자율학교등 지정·운영에 관한 규칙 일부를 다음과 같이 개정한다.

제9조 중 “「자율형 사립고등학교의 지정 및 운영에 관한 규칙」 제4조”를 “「초·중등교육법 시행규칙」 제77조”로 한다.

제10조제4항 후단 중 “실시하며”를 “실시할 수 있으며”로 하고, 같은 조 제6항 전단 중 “5년마다 영 제91조의3제4항”을 “영 제91조의3제4항”으로 하며, 같은 항 후단 중 “교육감이 구성한 평가단이 학교”를 “학교”로, “실시하며, 그 결과는 위원회의 심의를 거쳐야 한다”를 “실시한다”로 한다.

제12조 중 “지정·운영”을 “지정·운영·평가”로 한다.

부 칙

이 규칙은 공포한 날부터 시행한다.

신 · 구조문대비표

현행	개정안
제9조(법인전입금) 「자율형 사립 고등학교의 지정 및 운영에 관 한 규칙」 제4조에 따라 자율형 사립고등학교로 지정된 학교의 학교법인은 매 회계연도가 종료 되기 3개월 전에 수업료 및 입 학금 총액의 5퍼센트 이상을 해 당 학교에 법인전입금으로 전출 하여야 한다.	제9조(법인전입금) 「초·중등교 육법 시행규칙」 제77조----- ----- ----- ----- ----- ----- -----.
제10조(평가) ① ~ ③ (생략)	제10조(평가) ① ~ ③ (현행과 같 음)
④ 위원회 평가는 지정기간 종 료일로부터 6개월 전까지 실시 한다. 위원회 평가는 교육감이 구성한 평가단이 학교 자체평가 결과를 참조하여, 서면평가, 학 생·학부모 만족도 조사, 현장 평가 등을 실시하며 그 결과는 위원회의 심의를 거쳐야 한다.	④ ----- ----- ----. ----- ----- ----- ----- ----- 실시할 수 있으며 ---- -----.
⑤ (생략)	⑤ (현행과 같음)
⑥ 자율형 사립고등학교는 5년 마다 영 제91조의3제4항에 따라 학교 운영성과 등을 평가한다. 성과 평가는 교육감이 구성된 평가단이 학교에서 제출한 평가	⑥ ----- 영 제91조의3제4항----- -----. ----- 학교----- -----

자료를 참조하여 서면평가 및
현장평가로 실시하며, 그 결과
는 위원회의 심의를 거쳐야 한
다.

⑦ (생 략)

제12조(시행 세칙) 이 규칙에서
규정한 사항 이외에 자율학교등
지정·운영에 관하여 필요한 세
부사항은 교육감이 별도로 정한
다.

----- 실시한다.

⑦ (현행과 같음)

제12조(시행 세칙) -----

지정·운영·평가-----

--.

개정 사항

1. 개정이유

「초·중등교육법 시행령」 제105조 일부개정 및 「자율학교의 지정 및 운영에 관한 훈령」 폐지에 따라 관련 규정 개정

2. 주요내용

가. 상위법 개정 및 폐지에 따른 조문 수정

- 「자율형 사립고등학교의 지정 및 운영에 관한 규칙」 폐지(제9조)
- 「초·중등교육법 시행령」 제91조의3제4항5목 삭제(제10조제6항)

나. 자율학교등 지정·운영·평가 업무 효율화를 위한 사항 반영
(제10조제4항 및 제6항, 제12조)

훈 령

인천광역시 업무용 택시 운영 규정 일부개정규정을 이에 발령한다.

2021년 6월 4일

인천광역시장

박 남 춘

인천광역시훈령 제1229호

인천광역시 업무용 택시 운영 규정 일부개정규정

인천광역시 업무용 택시 운영 규정 일부를 다음과 같이 개정한다.

제1조 중 “택시제도”를 “택시 제도”로 한다.

제2조제1호 중 “업무택시”(이하 “업무택시”)를 “업무용 택시”(이하 “업무용 택시”)로 하고, 같은 조 제2호 중 ““업무용 택시 카드”란 업무용 택시”를 ““업무용택시 카드”란 업무용택시”로 하며, 같은 조 제3호 본문 중 “업무 택시”를 “업무용택시”로, “택시화물과”를 “택시물류과”로 하고, 같은 호 단서 중 “단,”을 “다만,”으로, “사업소(출장소)”를 “출장소, 사업소”로, “업무택시”를 “업무용택시”로 하며, 같은 조 제5호 중 “업무택시”를 “업무용택시”로 하고, 같은 조 제7호 중 “강화군·옹진군·중구 영종도를”을 “강화군·

웅진군을”로 하며, 같은 조 제9호 중 “공무상”을 “업무상”으로 한다.

제3조 본문 중 “업무택시 사업을”을 “업무용택시 제도를”로 하고, 같은조 단서 중 “사업소(출장소)”를 “출장소, 사업소”로 한다.

제4조제1항 및 제2항 본문을 다음과 같이 하고, 같은 조 제2항 단서 및 제3항 각 호 외의 부분 중 “업무용 택시”를 각각 “업무용택시”로 하며, 같은 조 제3항제8호 중 “별표 1”을 “별표 1의 기타 예외적인 이용 및 예시”로 하고, 같은 조 제5항 중 “ 업무용 택시는 「여객자동차 운송사업법 시행규칙」 ”을 “업무용택시는 「여객자동차 운수사업법 시행규칙」 ”으로 한다.

① 업무용택시는 업무수행을 위해 필요한 경우, 근무지 내 및 근무지와 광명 KTX역간 왕래하는 때에만 이용하여야 한다.

② 업무용택시는 근무시간 중에만 이용하여야 한다.

제5조제1항 중 “업무택시”를 각각 “업무용택시”로 하고, 같은 조 제2항을 다음과 같이 한다.

② 운송플랫폼을 통한 업무용택시를 이용하지 않는 경우에는 업무용택시 카드를 받아 콜배차 및 노상탑승 등의 방법으로 업무용택시를 이용하여야 하며, 업무용택시 카드로 결제한 이용내역을 별지 서식의 업무용 택시 이용관리대장에 작성하여야 한다.

제6조제1항 중 “두어”를 “지정하여”로, “업무용 택시”를 각각 “업무용택시”로 한다.

제7조의 제목 중 “업무용 택시”를 “업무용택시”로 하고, 같은 조 제목 외의 부분 중 “업무택시 공용 법인카드”를 “업무용택시 카드”로 한다.

제8조 제목 외의 부분을 제1항으로 하고, 같은 항(중전의 제목 외의 부분)

중 “업무택시”를 “업무용택시”로 하며, 같은 조에 제2항을 다음과 같이 신설한다.

② 업무용택시를 이용할 경우에는 출장 신청할 때에 공용차량 사용으로 신청하여야 하고, 공용차량을 사용한 것으로 간주하여 여비를 지급하여야 한다.

제9조제2항 중 “업무용 택시”를 “업무용택시”로 하고, 같은 조 제3항 중 “별표 1의 절차에 따라 별지 서식”을 “별지 서식의 업무용 택시 이용관리 대장”으로 한다.

제10조제2항 중 “총괄부서는”을 “총괄부서의 장은”으로, “업무택시”를 “업무용택시”로 한다.

부 칙

이 규정은 발령한 날부터 시행한다.

◇개정이유

조직개편에 따른 업무용 택시 총괄부서의 명칭 변경사항을 반영하고 출장 수요가 높은 중구 영종도를 업무용 택시 이용 가능 범위에 포함하여 직원들의 출장편의를 증진하며, 문맥상 모호한 조문과 용어를 정비하려는 것임.

◇주요내용

가. 업무용 택시 총괄부서 명칭 변경(제2조제3호)

나. 업무용 택시 이용 가능 범위에 중구 영종도 포함(제2조제7호)

다. 해석상 문제의 소지가 있는 조문 수정(제4조제1항 및 제2항)

라. 문맥상 어색한 조문 수정(제5조제2항)

고 시

인천광역시고시 제2021-166호

지적재조사 지구의 변경(경미한 변경) 고시

「지적재조사에 관한 특별법」 제8조 및 「동법 시행령」 제8조의 규정에 의거 지적재조사 지구의 변경(경미한 변경)에 관하여 다음과 같이 변경 고시합니다.

2021년 6월 2일

인 천 광 역 시 장

1. 사 업 명

- 동구 송림1 지적재조사지구
- 서구 공촌연희·오류2·오류3 지적재조사지구

2. 사업시행자: 인천광역시 동구, 서구

3. 변 경 내 역

- 동구 변경 현황

지구명	변경 전		변경 후		비 고
	필지수	면적(㎡)	필지수	면적(㎡)	
송림1	107	18,159.7	112	14,757.3	필지수 증감: 5필지 증 (6필지 증, 1필지 감) 면적증감: 감3,402.4㎡

- 서구 변경 현황

지구명	변경 전		변경 후		비 고
	필지수	면적(㎡)	필지수	면적(㎡)	
공촌연희	443	341,453	446	341,461	필지수 증감: 3필지 증 (4필지 증, 1필지 감) 면적증감: 증8㎡
오류2	344	250,996	346	233,762	필지수 증감: 2필지 증 (4필지 증, 2필지 감) 면적증감: 감17,234㎡
오류3	269	148,367	269	147,355	필지수 증감: 無 면적증감: 감1,012㎡

4. 토지조서

- 인천광역시 토지정보과(전화032-440-4552~4, 팩스032-440-8682)
- 동구 민원지적과(전화032-770-6347, 팩스032-770-6359)
- 서구 토지정보과(전화032-506-4666, 팩스032-560-2787)

인천광역시경제자유구역청고시 제2021-31호

주택건설사업계획 변경(4차) 승인 고시

인천광역시경제자유구역청 고시 제2017-45호(2017.11.22.)로 주택건설사업계획 승인 고시한 인천광역시 중구 운남동 1778번지(영종 A12BL)에 대하여 「주택법」 제15조 및 같은 법 시행령 제30조제5항에 따라 주택건설사업계획을 변경(4차) 승인하고 고시합니다.

2021. 5. 31.

인천광역시경제자유구역청장

1. 사업의 명칭: 영종 A12BL 공동주택 신축공사(변경 없음)
2. 사업주체(변경 없음)

(주)인천공항영종위탁관리부동산투자회사 대표이사 박제혁
서울특별시 중구 을지로 100, B동 21층(을지로2가, 파인에비뉴)
3. 사업시행지의 위치·면적 및 건설주택의 규모(변경 없음)

가. 위 치: 인천광역시 중구 운남동 1778 (영종 A12블록)
나. 대지면적: 75,681.90㎡
다. 연 면 적: 218,897.21㎡
라. 건설주택의 규모

 - 공동주택: 지하2층, 지상 25층 / 17개동 / 1,445세대
 - 62A-346세대, 74A-63세대, 74B-87세대, 74C-112세대
 - 84A-384세대, 84B-105세대, 84C-225세대, 84D-62세대, 84E-2세대, 84F-59세대
 - 부대복리시설: 지하주차장, 관리사무소등 14개동

※ 지하주차장 램프지붕, 실내외재료마감표, 주민공동시설 급탕용 보일러, 우·오수관로 규격 및 수량, 포장계획, 조경면적 등 변경
4. 사업시행기간: 2019. 2. ~ 2021. 7.(변경 없음)
5. 다른 법률에 따른 인가·허가 등의 의제 사항(변경 없음)

가. 건축법 제11조에 따른 건축허가

인천광역시경제자유구역청고시 제2021-32호

주택건설사업계획승인 취소 고시(영종 A56BL)

인천광역시경제자유구역청 고시 제2015-220호(2015. 8. 21.)로 주택건설사업계획 승인 고시한 인천광역시경제자유구역 영종하늘도시 A56BL에 대하여 주택건설 사업계획 승인 취소하였기에 다음과 같이 고시합니다.

2021. 6. 3.

인천광역시경제자유구역청장

1. 사업의 명칭: 영종 A56BL 공동주택 신축공사
2. 사업주체: 영종도시개발(주), 지주공동 대표자 양진숙, 김윤봉 외84인

인천광역시 중구 영종대로 100, 811호(운서동, 신성하우스빌) 외

3. 사업위치: 인천광역시 중구 운남동 1681-2번지(영종 A56BL)

4. 처분 또는 명령의 내용 및 사유

가. 처분 또는 명령의 내용: 주택건설사업계획승인(승인번호: 제2015-7호) 취소

나. 사 유: 사업계획승인 받은 날로부터 5년 이내 미 착공

5. 기타

가. 기 의제 처리된 승인사항과 고시는 일괄 취소함

나. 위 사항에 대하여 문의사항이 있을 경우 우리 청 도시건축과(☎

032-453-7214)로 문의하시기 바랍니다.

공 고

인천광역시공고 제2021-1596호

수용재결신청서 열람공고

인천대공원사업소로부터 함봉근린공원 조성사업에 편입되는 토지 등의 수용을 위한 재결신청이 있어, 그 신청서 및 관계서류를 「공익사업을 위한 토지 등의 취득 및 보상에 관한 법률」 제31조 및 같은 법률 시행령 제15조의 규정에 따라 아래와 같이 열람공고합니다. 토지소유자와 관계인은 본 공고내용과 관련하여 열람기간 내 열람하고 의견을 제출할 수 있습니다.

2021. 6. 1.

인 천 광 역 시 장

☐ 사 업 명 : 함봉근린공원 조성사업

☐ 사업시행자 : 인천광역시(인천대공원사업소)

☐ 열람기간 : 2021.6.1. ~ 2021.6.18.(18일)

☐ 열람장소 및 의견제출처

- 인천대공원사업소 2층 시설팀(인천 남동구 무네미로 236), ☎ 032-440-5824
- 한국부동산원(인천 서구 서곶로315번길 15-1, 화성빌딩2층 201호), ☎ 032-569-7566

☐ 의견제출기간 : 2021.6.1. ~ 2021.6.18.(열람기간 내)

☐ 수용 또는 사용할 토지 등의 표시

- 인천광역시 부평구 산곡동 산53-26 외 6필지(33,027.0㎡)
- 토지소유자: 김00(주소: 서울 영등포구) 외 16인

☐ 수용할 토지에 있는 물건의 표시

- 인천광역시 부평구 산곡동 산53-26 대문 외 748건

☐ 기 타 : 열람공고기간 경과 후에 의견서 제출 시 수리할 수 없습니다.

인천광역시공고 제2021-1612호

「환경관리 대행기관의 지정 등에 관한 규칙」 제4조제5항 규정에 따라 다음과 같이 환경관리 대행기관 지정취소(자진반납) 사항을 공고합니다.

2021년 5월 31일

인 천 광 역 시 장

환경관리 대행기관 지정취소(자진반납) 공고

1. 업체명 : 그린에너지개발(주)
2. 대표자 : 박영소
3. 영업소재지 : 인천광역시 서구 거월로 61, 2층
4. 환경관리 대행기관의 종류 : 수질환경관리 대행기관
5. 지정번호 : 수질 제39호
6. 지정일자 : 2016. 1. 26.
7. 취소사유 : 자진반납
8. 취소일자 : 2021. 5. 31.

인천광역시공고 제2021-1625호

비영리민간단체 변경등록 공고

「비영리민간단체지원법」 제4조 제2항 및 같은 법 시행령 제3조 제3항에 따라 다음과 같이 비영리민간단체 등록변경사항을 공고합니다.

2021년 6월 1일

인천광역시장

☐ 변경 등록 사항

등록번호	단체명	소재지	주된 사업	변경사항(대표자)	
				변경 전	변경 후
제2005-0 -인천광역시 -제7호	인천여성 민우회	인천광역시 남동구 백범로 361, 2층 (간석동)	<ul style="list-style-type: none"> ◦ 여성권익 증진사업 ◦ 여성복지사업 ◦ 문화 및 사회교육사업 	문 미 경	권 명 복

인천광역시 공고 제2021-1630호

정보통신공사업 신규 등록 공고

정보통신공사업법 제72조에 의하여 정보통신공사업 등록사항을 다음과 같이 공고합니다.

2021년 6월 2일

인 천 광 역 시 장

등록번호	상호 및 대표자	영 업 소 재 지
320422	에어텍아이앤씨(주) 대표 정상해	인천광역시 남동구 남동대로 242, 2층 (논현동)

인천광역시공고 제2021-1632호

정보통신공사업 신규 등록 공고

정보통신공사업법 제72조에 의하여 정보통신공사업 등록사항을 다음과 같이 공고합니다.

2021년 6월 2일

인천광역시장

등록번호	상호 및 대표자	영 업 소 재 지
320423	주식회사 코리아베스트네트웍 대표 이상화	인천광역시 서구 마중로 158, 정우기계 (오류동)

인천광역시공고 제2021-1633호

정보통신공사업 신규 등록 공고

정보통신공사업법 제72조에 의하여 정보통신공사업 등록사항을 다음과 같이 공고합니다.

2021년 6월 2일

인천광역시장

등록번호	상호 및 대표자	영 업 소 재 지
320424	주식회사 마이즈(Mize Inc.) 대표 이상화	인천광역시 연수구 송도미래로 30, 송도BRC스마트밸리지식산업센터 E동 6층 604호 (송도동)

인천광역시공고 제2021-1644호

자동차 종합검사지정정비사업자 지정 공고

「자동차관리법」 제45조의2 제1항 및 「자동차종합검사의 시행 등에 관한 규칙」 제16조 제2항의 규정에 의거 지정된 「종합검사지정정비사업자」를 같은 규칙 제16조 제3항에 따라 아래와 같이 공고합니다.

2021년 6월 4일

인 천 광 역 시 장

[자동차 종합검사지정정비사업자 지정 현황]

업 체 명	대표자	소 재 지	지정번호	검사업무 범위	지 정 일
송도종합서비스	김익선	인천광역시 미추홀구 독배로 183(학익동)	종합2021-01	○ 모든 자동차의 정기검사 ○ 5.5톤 이하 자동차의 종합검사	2021.6.3.
			사용2021-01	○ 택시미터사용검정	

○ 연락 및 문의전화 : 교통관리과 담당자 김기중 (032)440-3933

인천광역시 공고 제2021-1655호

부동산개발업 등록(전입) 공고

「부동산개발업의 관리 및 육성에 관한 법률」 제7조제2항에 따라 부동산개발업 전입신청이 접수되어 아래와 같이 등록하고 같은 법 시행규칙 제6조에 따라 부동산개발업 등록사항을 공고합니다.

상호 (대표자)	등록 연월일	등록번호	자본금 (천원)	주된 영업소의 소재지	비고
남동로지스 피에프브이(주) (이재민)	2021. 6. 3.	인천210008	12,000,000	인천광역시 남동구 앵고개로 659(고잔동)	전입 (서울 →인천)

2021년 6월 3일

인 천 광 역 시 장

인천광역시상수도사업본부북부수도사업소공고 제2021-663호

재산압류예고 공시송달 공고

「인천광역시 수도급수 조례」 제51조(지방세 징수예의 준용) 규정에 의거 수도요금 체납에 따른 재산압류 예고를 소유자의 등본상 주소지로 등기 송달하였으나, 반송 등의 사유로 송달이 불가능하여 「지방세기본법」 제33조(공시송달) 및 「행정절차법」 제14조(송달) 제4항의 규정에 의거 아래와 같이 공시송달 공고합니다.

1. 건 명 : 수도요금 체납에 따른 재산압류 예고

2. 법적근거 : 인천광역시 수도급수 조례 제51조

지방세기본법 제33조, 행정절차법 제14조 제4항

3. 체납 및 압류대상 : 불임 참조

4. 공고기간 : 2021. 6. 2. ~ 6. 16. (15일간)

5. 안내사항

○ 상기 처분에 대해 의견 제출을 할 경우에는 「행정절차법」 제27조의 규정에 의거 공고기간 내에 주장을 입증하기 위한 증거자료를 첨부하여 서면 또는 유선으로 제출하여 주시기 바라며, 의견 제출이 없는 경우에는 처분에 대한 의견이 없는 것으로 간주하겠습니다.

○ 공고기간 내 체납된 수도요금을 납부하여 주시기 바라며, 기한 내 미납시 재산압류를 실시하겠습니다.

6. 의견제출 기관 : 인천광역시상수도사업본부북부수도사업소 요금팀

(인천광역시 계양구 계양문화로 67(계산동), ☎ 010-9704-0254)

7. 의견제출 기한 : 2021. 6. 16.(수) 18시까지

불 입 수도요금 체납에 따른 재산압류 예고 공시송달 대상 1부.

2021. 6. 1.

인천광역시상수도사업본부북부수도사업소장 [관인생략]

[붙임]

수도요금 체납에 따른 재산압류 예고 공시송달 대상

연번	수용가 현황			체납기간 (월)	체납금액 (원)	압류대상자(소유자) 및 압류대상			비고
	고객번호	수용가명	수용가 주소			성명	주민등록등본상 주소	압류물건	
1	237-015113	송종환	인천광역시 부평구 길주남로 62-#(부평동)	'19. 5. 7. '20. 6. '21. 3.	173,140	송#환	인천광역시 부평구 길주남로 62-#, 4층(부평동)	인천광역시 부평구 길주남로 62-#(부평동)	등기 반송 (폐문 부재)
2	237-022551	황#창	인천광역시 부평구 부평문화로154번길 #4, #0#호(부평동, 원아그랜드빌)	'19. 1. '20.1.11, '21.1.3.	280,560	황#창	인천광역시 부평구 동수로128번길 10-##, #층호(부개동)	인천광역시 부평구 부평문화로154번길 #4, #0#호(부평동, 원아그랜드빌)	등기 반송 (폐문 부재)

인천광역시서부교육지원청공고 제2021-103호

공 고 문

인천광역시서부교육지원청 소속 2021년 9월 1일자 개교 예정인 인천해든초등학교의 회계직인을 다음과 같이 조각하여 사용함에 있어 『행정 효율과 협업 촉진에 관한 규정』 제36조(등록) 및 『인천광역시교육청 공인 조례』 제8조(공고)에 의거 이를 공고합니다.

2021년 5월 31일

인천광역시서부교육지원청교육장

○ 사용개시일 : 2021. 6. 1.

○ 신조관인

인천해든초등학교 분임재무관인	인천해든초등학교 분임징수관인	인천해든초등학교 물품관리관인	인천해든초등학교 회계출납원인
			
인천해든초등학교 세입세출외현금출납원인	인천해든초등학교 수입금출납원인	인천해든초등학교 물품출납원인	
			

인천광역시서부교육지원청공고 제2021-104호

공 고 문

인천광역시서부교육지원청 소속 2021년 9월 1일자 개교 예정인 인천한별초등학교의 회계직인을 다음과 같이 조각하여 사용함에 있어 『행정 효율과 협업 촉진에 관한 규정』 제36조(등록) 및 『인천광역시교육청 공인 조례』 제8조(공고)에 의거 이를 공고합니다.

2021년 5월 31일

인천광역시서부교육지원청교육장

○ 사용개시일 : 2021. 6. 1.

○ 신조관인

인천한별초등학교 분임재무관인	인천한별초등학교 분임징수관인	인천한별초등학교 물품관리관인	인천한별초등학교 회계출납원인
			
인천한별초등학교 세입세출외현금출납원인	인천한별초등학교 수입금출납원인	인천한별초등학교 물품출납원인	
			

인천해든초등학교공고 제2021-1호

관 인 등 록 공 고

인천광역시교육청공인조례 제6조의 규정에 의하여 인천해든초등학교의 관인 및 전자이미지관인을 등록하고, 동 규정 제8조에 따라 아래와 같이 공고합니다.

2021. 6 . 3.

인 천 해 든 초 등 학 교 장

○ 최초 사용 개시일 : 2021. 6. 7.

[관인]

인천해든초등학교장인



[전자이미지관인]

인천해든초등학교장인

(전자이미지관인)



인천해든초등학교공고 제2021-2호

관 인 등 록 공 고

인천광역시교육청공인조례 제6조의 규정에 의하여 인천해든초등학교병설유치원의 관인 및 전자이미지 관인을 등록하고, 동 규정 제8조에 따라 아래와 같이 공고합니다.

2021. 6 . 3.

인 천 해 든 초 등 학 교 병 설 유 치 원 장

○ 최초 사용 개시일 : 2021. 6. 7.

[관인]

인천해든초등학교병설유치원장인



[전자이미지관인]

인천해든초등학교병설유치원장인

(전자이미지관인)



입법예고

인천광역시입법예고 제2021-69호

「인천광역시 장애극복상 조례」를 폐지함에 있어 그 입법취지와 주요내용을 시민들에게 널리 알려 의견을 듣고자 「인천광역시 자치법규 입법에 관한 조례」 제6조제1항에 따라 다음과 같이 입법예고 합니다.

2021년 6월 4일

인 천 광 역 시 장

인천광역시 장애극복상 조례 폐지조례안 입법예고

1. 폐지이유

- ☐ ‘장애극복’은 장애인에 대한 인권침해적 요소가 포함된 장애를 왜곡한 사례로 동 조례 제4조의 부상으로 주어지는 상금 500만원은 공직선거법 제112조 제1항의 기부행위로 공직선거법 위반에 해당하며,
- ☐ 우리시는 2016년부터 시장 표창의 투명성과 공정성 강화를 위해 「인천광역시 포상 조례」 규정에 따라 매년 인사과에서 시장표창 계획을 일괄 방침 받아 수립 시행하고 있으며, 장애인단체의 기념식 및 행사 시 수여되는 모범장애인·장애인복지 유공자에게 수여되는 시장 표창도 인사과의 방침에 포함되는 사항으로 동 조례의 존속 필요성이 없어져 이를 폐지하고자 함.

2. 주요내용

- ☐ 인천광역시 장애극복상 조례를 폐지함.

3. 자치법규안 : 별첨

4. 의견제출

□ 이 조례의 폐지안에 대하여 의견이 있는 기관·단체 또는 개인은 2021년 6월 25일까지 다음 사항을 기재한 의견을 작성하여 인천광역시 (참조: 장애인복지과장, 주소: 인천광역시 남동구 정각로 29)에게 제출하여 주시기 바라며, 그 밖에 자세한 사항은 담당자 나홍선(전화번호 032-440-2967, 팩스번호 032-440-8696, 전자메일 aquamarine77@korea.kr)에게 문의하시기 바랍니다.

가. 입법예고 사항에 대한 의견(찬·반 여부와 그 사유)

나. 성명(기관·단체의 경우 기관·단체명과 대표자명), 주소 및 연락처

※ 이 규정의 폐지안은 인천광역시 홈페이지에 게재되어 있습니다.

(홈페이지 주소: <https://www.incheon.go.kr/legal/LE030104>)

인천광역시 조례 제 호

인천광역시 장애극복상 조례 폐지조례안

인천광역시 장애극복상 조례는 폐지한다.

부칙

이 조례는 공포한 날부터 시행한다.

인천광역시의회공고 제2021-72호

인천광역시 문화재단 설립 및 운영에 관한 조례 일부개정조례안 입법예고

『인천광역시 문화재단 설립 및 운영에 관한 조례』를 개정함에 있어 그 입법취지와 주요내용을 시민에게 널리 알려 의견을 구하고자 「인천광역시의회 회의규칙」 제12조의 규정에 의하여 다음과 같이 입법예고 합니다.

2021년 5월 31일

인 천 광 역 시 의 회 의 장

1. 제안이유

- 현행 조례 중 외부환경 변화에 따라 현실성이 취약해진 규정 재정비를 통해 기본재산 및 기금의 운영효과를 제고하여 인천 문화예술진흥을 위한 지원 업무의 원활한 추진을 도모하기 위함.

2. 주요내용

- 가. 문화재단이 수행하는 사업을 규정함.(안 제4조)
- 나. 문화재단의 기본재산 조성 및 관리를 위한 사항을 규정함.
(안 제7조~제8조)

3. 의견제출

이 조례 개정안에 대하여 의견이 있는 기관·단체 또는 개인은 2021년 6월 10일(목)까지 다음 사항을 기재한 의견서를 작성하여 우편, 팩스 또는 e-mail로 인천광역시의회(참조 : 시의회 문화복지전문위원실, 전화 032-440-6225, 팩스 032-440-8764, 이메일 johyeran@korea.kr)에게 제출하여 주시기 바랍니다.

가. 예고사항에 대한 항목별 의견(찬·반 여부와 그 사유)

나. 의견제출자의 주소·성명(단체 또는 법인의 경우에는 단체명 또는 법인명과 그 대표자 성명) 및 전화번호

제출자	해당 조항	찬반여부 및 사유	비고
○주 소 : ○성 명 : ○연락처 :			

※ 다른 서식 사용 가능

4. 참고사항

가. 인천광역시 문화재단 설립 및 운영에 관한 조례 일부개정조례안 1부

나. 관련법령 검토와 발췌사항(붙임1)

다. 비용추계서 미첨부사유서(붙임2)

인천광역시 조례 제 호

인천광역시 문화재단 설립 및 운영에 관한 조례 일부개정조례안

인천광역시 문화재단 설립 및 운영에 관한 조례 일부를 다음과 같이 개정한다.

제4조제4호를 삭제하고, 같은 조 제4조제5호부터 제8호까지를 각각 제4호부터 제7호까지로 하며, 같은 조에 제8호를 다음과 같이 신설하고, 같은 조 제9호 및 제10호를 각각 삭제하며, 같은 조 제4조제11호 및 제12호를 각각 제9호 및 제10호로 한다.

8. 역사·문화 자원의 조사·연구 및 보급

제7조를 다음과 같이 한다.

제7조(기본재산) 재단의 기본재산은 다음 각 호의 재원으로 조성한다.

1. 인천광역시(이하 “시”라 한다)의 출연금 및 재산
2. 제1호 이외의 자의 기부금
3. 사업 수익금
4. 그 밖의 수입금

제8조의 제목 “(기금의 관리)”를 “(기본재산의 관리)”로 하고, 같은 조 제목 외의 부분을 제1항으로 하며, 같은 항(종전의 제목 외의 부분)을 다음과 같이 하고, 같은 조에 제2항을 다음과 같이 신설한다.

- ① 기본재산은 공익성과 수익성을 고려하여 운용하되, 운영에 관한 세부사항은 재단 운영규정에서 별도로 정한다.

② 기본재산을 취득하거나 처분하는 경우에는 사전에 인천광역시의회 소관 상임위원회에 보고하여야 한다.

제9조 및 제10조를 각각 삭제하고, 제11조부터 제23조까지를 각각 제9조부터 제21조까지로 한다.

제17조(중전의 제19조) 중 “또는 군·구”를 “및 군·구”로 한다.

부 칙

이 조례는 공포한 날부터 시행한다.

신 · 구조문대비표

현행	개정안
제4조(대상사업) 재단은 제1조의 설립목적 달성을 위하여 다음 각 호의 사업을 수행한다. 1. ~ 3. (생략) 4. <u>문화예술진흥을 위한 기금조성 및 운용</u> 5. ~ 8. (생략) <u><신설></u> 9. <u>고려사 중심 강화지역 역사연구</u> 10. <u>강화지역 문화유산 세계유산 등재 추진 지원</u> 11. · 12. (생략)	제4조(대상사업) ----- ----- -----. 1. ~ 3. (현행과 같음) <u><삭제></u> 4. ~ 7. (현행 제5호부터 제8호까지와 같음) 8. <u>역사·문화 자원의 조사·연구 및 보급</u> <u><삭제></u> <u><삭제></u> 9. · 10. (현행 제11호 및 제12호와 같음)
제7조(기본재산) ① <u>문화예술 진흥을 위한 사업이나 활동을 지원하고 재단의 설립 및 운영에 소요되는 자금을 충당하기 위하여 재단에 인천문화재단육성기금(이하 “기금”이라 한다)을 설치한다.</u>	제7조(기본재산) 재단의 기본재산은 다음 각 호의 재원으로 조성한다. 1. <u>인천광역시(이하 “시”라 한다)의 출연금 및 재산</u> 2. <u>제1호 이외의 자의 기부금</u> 3. <u>사업 수익금</u>

② 기본재산은 다음 각 호와 같다.

1. 기금

2. 국가 및 지방자치단체가 출연한 현물

3. 그 밖의 현물

제8조(기금의 관리) 기금은 적립기금과 운용기금으로 구분하고 각각 별도계좌를 설치하여 운용하되, 관리 등에 대한 세부사항은 재단운영 규정에서 별도로 정한다.

<신 설>

제9조(기금의 조성) ① 적립기금은 다음 각호의 재원으로 조성한다.

1. 인천광역시(이하 ‘시’라 한다)의 출연금

2. 기부금

3. 재단 사업 수익금

4. 그 밖의 수입금 등

② 적립기금은 2020년까지 1,00

4. 그 밖의 수입금

제8조(기본재산의 관리) ① 기본재산은 공익성과 수익성을 고려하여 운용하되, 운영에 관한 세부사항은 재단 운영규정에서 별도로 정한다.

② 기본재산을 취득하거나 처분하는 경우에는 사전에 인천광역시의회 소관 상임위원회에 보고하여야 한다.

<삭 제>

0억원을 조성하되, 시장은 1,000억원이 조성될 때까지 일반회계에서 출연한다.

③ 운용기금은 다음 각호의 재원으로 한다.

1. 국가·시 및 군·구의 출연금 과 보조금
2. 기본재산 운용수입금
3. 기부금
4. 그 밖의 수입금 등

제10조 (기금의 용도) ① 운용기

금은 다음 각호에서 정하는 사업 또는 활동이나 시설을 지원하기 위한 목적 이외에는 사용할 수 없다.

1. 재단 운영비
2. 제4조에 규정한 대상사업 지원
3. 그 밖에 문화예술의 진흥과 관련하여 필요하다고 인정하는 사업이나 활동

② 적립기금은 기금의 적립 이외에 타 목적에 사용할 수 없다.

제11조 ~ 제18조 (생략)

<삭 제>

제9조 ~ 제16조 (현행 제11조부

<p><u>제19조</u>(사업의 대행) 재단은 국가 · 시 또는 군·구의 문화시설 운영 또는 문화예술과 지역가치 진흥사업을 위탁받아 수행하거 나 대행할 수 있으며, 세부내용 은 재단 운영규정으로 정한다.</p> <p><u>제20조</u> ~ <u>제23조</u> (생 략)</p>	<p>터 제18조까지와 같음)</p> <p><u>제17조</u>(사업의 대행) ----- --- 및 군·구----- ----- ----- ----- -----.</p> <p><u>제18조</u> ~ <u>제21조</u> (현행 제20조부 터 제23조까지와 같음)</p>
---	--

관계법령 검토와 발체사항

관계법령	<p><input type="checkbox"/> 「민법」</p> <p>○ 제32조(비영리법인의 설립과 허가)</p> <p><input type="checkbox"/> 「공익법인의 설립·운영에 관한 법률」</p> <p>○ 제2조(적용 범위)</p> <p>○ 제11조(재산)</p> <p><input type="checkbox"/> 「공익법인의 설립·운영에 관한 법률 시행령」</p> <p>○ 제16조(재산의 구분)</p> <p><input type="checkbox"/> 「지역문화진흥법」</p> <p>○ 제19조(지역문화재단 및 지역문화예술위원회의 설립 등)</p> <p>○ 제20조(지역문화재단 및 지역문화예술위원회에 대한 지원)</p> <p>○ 제21조(지역문화진흥 재정의 확충)</p> <p><input type="checkbox"/> 「지역문화진흥법 시행령」</p> <p>○ 제21조(지역문화재단 및 지역문화예술위원회의 설립·운영)</p> <p><input type="checkbox"/> 「지방자치단체 출자출연 기관의 운영에 관한 법률」</p> <p>○ 제3조(경영의 기본원칙)</p> <p>○ 제4조(지방자치단체의 출자·출연과 대상 사업 등)</p> <p>“내용은 별지 작성”</p>
관련법규 정비대상	“해당 없음”
관련자료	“해당 없음”

관계법령 발췌사항

☐ 「민법」

제32조(비영리법인의 설립과 허가) 학술, 종교, 자선, 기예, 사교 기타 영리아닌 사업을 목적으로 하는 사단 또는 재단은 주무관청의 허가를 얻어 이를 법인으로 할 수 있다.

☐ 「공익법인의 설립·운영에 관한 법률」

제2조(적용 범위) 이 법은 재단법인이나 사단법인으로서 사회 일반의 이익에 이바지하기 위하여 학자금·장학금 또는 연구비의 보조나 지급, 학술, 자선(慈善)에 관한 사업을 목적으로 하는 법인(이하 “공익법인”이라 한다)에 대하여 적용한다.[전문개정 2008. 3. 14.]

제11조(재산) ① 공익법인의 재산은 대통령령으로 정하는 바에 따라 기본재산과 보통재산으로 구분한다.

② 기본재산은 그 목록과 평가액을 정관에 적어야 하며, 평가액에 변동이 있을 때에는 지체 없이 정관 변경 절차를 밟아야 한다.

③ 공익법인은 기본재산에 관하여 다음 각 호의 어느 하나에 해당하는 경우에는 주무관청의 허가를 받아야 한다.<개정 2016. 5. 29.>

1. 매도·증여·임대·교환 또는 용도변경하거나 담보로 제공하려는 경우
2. 대통령령으로 정하는 일정 금액 이상을 장기차입(長期借入)하려는 경우
3. 기본재산의 운용수익이 감소하거나 기부금 또는 그 밖의 수입금이 감소하는 등 대통령령으로 정하는 사유로 정관에서 정한 목적사업의 수행

이 현저히 곤란하여 기본재산을 보통재산으로 편입하려는 경우

④ 제3항에도 불구하고 「상속세 및 증여세법」 제16조제2항에 따른 실질공익법인이 기본재산에 관하여 다음 각 호의 어느 하나에 해당하는 경우에는 주무 관청에 대한 신고로 갈음할 수 있다. <신설 2016. 5. 29.>

1. 기본재산의 100분의 20 범위에서 기본재산의 증식을 목적으로 하는 매도·교환 또는 용도변경 등 대통령령으로 정하는 경우

2. 제3항제3호에 해당하여 기본재산을 100분의 10 범위에서 보통재산으로 편입하려는 경우. 이 경우 직전 편입이 있는 날부터 최소 3년이 경과하여야 한다.

⑤ 공익법인은 목적사업을 수행하기 위하여 그 재산을 선량한 관리자의 주의를 다하여 관리하여야 한다. <개정 2016. 5. 29.>

[전문개정 2008. 3. 14.]

□ 「공익법인의 설립·운영에 관한 법률 시행령」

제16조(재산의 구분) ①공익법인의 재산중 다음 각호의 1에 해당하는 재산은 기본재산으로 한다.

1. 설립시 기본재산으로 출연한 재산

2. 기부에 의하거나 기타 무상으로 취득한 재산. 다만, 기부목적에 비추어 기본재산으로 하기 곤란하여 주무관청의 승인을 얻은 것은 예외로 한다.

3. 보통재산중 총회 또는 이사회에서 기본재산으로 편입할 것을 의결한 재산

4. 세계잉여금중 적립금

②보통재산은 기본재산 이외의 모든 재산으로 한다.

③주무관청은 공익법인의 보통재산이 과다하다고 인정할 때에는 그 일부를 기본재산으로 편입하게 할 수 있다.

□ 「지역문화진흥법」

제19조(지역문화재단 및 지역문화예술위원회의 설립 등) ① 지방자치단체의 장은 지역문화진흥에 관한 중요 시책을 심의·지원하고 지역문화진흥 사업을 수행하기 위하여 지역문화재단 및 지역문화예술위원회를 설립·운영할 수 있다.

② 지역문화재단 및 지역문화예술위원회는 법인으로 하되, 이 법에서 규정한 것을 제외하고는 「민법」 중 재단법인에 관한 규정을 준용한다.

③ 그 밖에 지역문화재단 및 지역문화예술위원회의 설립 및 운영에 관하여 필요한 사항은 대통령령으로 정하는 바에 따라 해당 지방자치단체의 조례로 정한다.

제20조(지역문화재단 및 지역문화예술위원회에 대한 지원) 지방자치단체는 지역문화재단 및 지역문화예술위원회의 운영 및 사업에 필요한 경비를 지원할 수 있다.

제21조(지역문화진흥 재정의 확충) ① 지방자치단체는 지역문화진흥 재정의 확충에 필요한 시책을 강구하여야 한다.

② 국가는 제1항에 따른 지역문화진흥 재정 확충을 위하여 필요한 예산을 지원할 수 있다.

☐ 「지역문화진흥법 시행령」

제21조(지역문화재단 및 지역문화예술위원회의 설립·운영) ① 법 제19조제3항에 따라 지역문화재단 및 지역문화예술위원회의 설립 및 운영에 필요한 사항을 조례로 정하는 경우 다음 각 호의 사항이 포함되어야 한다.

1. 사업 범위
2. 재원에 관한 사항
3. 그 밖에 문화체육관광부장관이 지역문화재단 및 지역문화예술위원회의 설립 및 운영에 필요하다고 인정하는 사항

② 제1항제1호에 따른 사업 범위에는 다음 각 목의 사업이 포함되어야 한다.

1. 지역문화진흥을 위한 사업의 개발, 추진 및 지원
2. 지역문화 관련 정책 개발 지원과 자문
3. 지역문화전문인력의 양성 및 지원
4. 지역문화예술단체 지원 및 활성화 사업 추진
5. 지역문화 협력 및 연계·교류에 관한 업무
6. 그 밖에 지역문화진흥을 위하여 필요하다고 인정하는 사업

☐ 「지방자치단체 출자·출연 기관의 운영에 관한 법률」

제3조(경영의 기본원칙) ① 출자·출연 기관은 해당 기관의 경영의 효율성을 높이고, 지역주민에 대한 공공복리가 증진될 수 있도록 노력하여야 한다.

② 지방자치단체는 출자·출연 기관의 자율적인 운영을 보장하며, 공정

하고 자유로운 경제질서를 해치지 아니하도록 노력하여야 한다.

제4조(지방자치단체의 출자·출연과 대상 사업 등) ① 지방자치단체는 다음 각 호의 어느 하나에 해당하는 사업을 효율적으로 수행하기 위하여 자본금 또는 재산의 전액을 출자 또는 출연하거나 지방자치단체 외의 자(외국인 및 외국법인을 포함한다)와 공동으로 출자하거나 출연하여 「상법」에 따른 주식회사나 「민법」 또는 「공익법인의 설립·운영에 관한 법률」에 따른 재단법인을 설립할 수 있다.

1. 문화, 예술, 장학, 체육, 의료 등의 분야에서 주민의 복리 증진에 이바지할 수 있는 사업
2. 지역주민의 소득을 증대시키고 지역경제를 발전시키며 지역개발을 활성화하고 촉진하는 데에 이바지할 수 있다고 인정되는 사업

② 제1항에 따라 지방자치단체가 출자하거나 출연하는 비율을 산정할 때에 그 지방자치단체가 설립한 출자·출연 기관 또는 지방공기업이 출자하거나 출연한 경우에는 그 지방자치단체가 출자하거나 출연한 것으로 본다. <개정 2019. 12. 3.>

③ 출자·출연 기관과 관련한 다음 각 호의 사항은 해당 지방자치단체의 조례로 정한다.

1. 설립 목적
2. 주요 업무와 사업
3. 출자 또는 출연의 근거와 방법
4. 그 밖에 기관의 운영 등에 관한 기본적인 사항

비용추계서 미첨부 사유서

1. 비용 발생 요인

- 해당사항 없음

2. 미첨부 근거 규정

- 「인천광역시 의안의 비용추계에 관한 조례」 제3조제1항제1호

3. 미첨부 사유

- 본 조례안은 외부환경 변화에 따라 현실성이 취약해진 인천문화재단의 기본재산 및 기금의 운영효과를 제고하기 위해 필요한 사항을 재정비하는 사안으로, 재정수반 요인은 발생하나 신규로 비용부담이 발생하지 않으므로 비용추계서를 미첨부 함.

4. 작성자: 문화관광체육국 문화예술과장 서상호

인천광역시의회공고 제2021-73호

『인천광역시 가축방역심의회 및 가축전염병피해보상협의회 구성과 운영에 관한 조례』를 제정함에 있어 그 입법취지와 주요 내용을 알려 널리 의견을 구하고자 「인천광역시의회 회의규칙」 제12조의 규정에 의하여 다음과 같이 입법예고 합니다.

2021년 6월 1일

인천광역시의회의장

인천광역시 가축방역심의회 및 가축전염병피해보상협의회 구성과 운영에 관한 조례안

1. 제안이유

- 「가축전염병 예방법」 제4조 및 제48조의3에 따라 인천시 지역의 가축방역 정책자문과 가축전염병 피해자에 대한 신속하고 합리적인 보상 및 지원을 위해 「가축방역심의회」와 「가축전염병피해보상협의회」 구성 및 운영 등에 필요한 세부사항을 조례로 정하고자 함.

2. 주요내용

- 가. 조례안 제정 목적을 규정함.(안 제1조)
- 나. 가축방역과 관련된 주요 정책을 심의하기 위해 가축방역심의회 구성 및 운영에 관한 사항을 규정함.(안 제2조~제10조)
- 다. 가축전염병 피해보상 및 지원사항 심의를 위해 가축전염병피해보상 협의회 구성 및 운영에 관한 사항을 규정함.(안 제11조~제15조)

3. 의견제출

이 조례의 개정안에 대하여 의견이 있는 기관·단체 또는 개인은 2021. 6. 11.(금)까지 다음 사항을 기재한 의견서를 작성하여 인천광역시 의회의장(참조: 산업경제전문위원실 전화 032)440-6232, 팩스 032)440-8765, 이메일 yacobb@korea.kr)에게 제출하여 주시기 바랍니다.

가. 예고사항에 대한 항목별 의견 찬·반여부와 그 사유

나. 의견 제출자의 주소·성명 단체 또는 법인의 경우에는 단체명 또는 법인명과 그 대표자 성명 및 전화번호

제출자	해당조항	찬반여부 및 사유	비고
○ 주 소 :			
○ 성 명 :			
○ 연락처 :			

※ 다른 서식 사용 가능

4. 참고사항

가. 인천광역시 가축방역심의회 및 가축전염병피해보상협의회 구성과 운영에 관한 조례안 1부.

나. 관련법령 검토와 발췌사항 1부.

다. 비용추계서 미첨부사유서 1부. 끝.

인천광역시조례 제 호

인천광역시 가축방역심의회 및 가축전염병피해보상협의회

구성과 운영에 관한 조례안

제1조(목적) 이 조례는 「가축전염병 예방법」 제4조 및 제48조의3에서 위임한 사항과 그 시행에 필요한 사항을 규정함을 목적으로 한다.

제2조(가축방역심의회) ① 인천광역시장(이하 “시장”이라 한다)은 「가축전염병 예방법」(이하 “법”이라 한다) 제4조제1항에 따라 가축방역과 관련된 주요 정책을 심의하기 위해 인천광역시 가축방역심의회(이하 “심의회”라 한다)를 둔다.

② 심의회는 다음 각 호의 사항을 심의한다.

1. 가축전염병 예방 및 관리 대책의 수립 및 시행
2. 가축전염병에 관한 조사 및 연구
3. 가축전염병 긴급방역대책의 수립 및 시행
4. 가축방역을 위한 관계 기관과의 협조대책
5. 그 밖에 시장 또는 위원장이 가축전염병의 관리 및 방역에 관하여 심의가 필요하다고 인정하여 심의에 부치는 사항

제3조(심의회의 구성) ① 심의회는 위원장 1명과 부위원장 1명을 포함한 20명 이내의 위원으로 구성한다.

② 위원장은 인천광역시(이하 “시”라 한다) 일자리경제본부장이 되고 부위원장은 위원 중에서 호선한다.

③ 심의회의 위원은 다음 각 호의 사람으로 한다.

1. 가축방역 업무를 담당하는 공무원 중에서 시장이 임명하는 사람
2. 다음 각 목의 사람 중에서 시장이 위촉하는 사람, 이 경우 시장은 성별을 고려하여 위촉해야 한다.

가. 가축방역 관련 기관 소속 공무원

나. 「수의사법」 제2조제1호에 따른 수의사

다. 수의(獸醫)·축산·의료·환경 등 관련 분야에 전문지식을 가진 사람

제4조(위원의 임기) 위촉위원의 임기는 2년으로 하되, 두 차례 연임할 수 있다.

제5조(위원의 제척·기피·회피) ① 위원이 다음 각 호의 어느 하나에 해당하는 경우에는 심의회의 심의·의결에서 제척(除斥)된다.

1. 위원이나 그의 배우자 또는 배우자였던 사람이 해당 안건의 당사자가 되거나 그 안건의 당사자와 공동권리자 또는 공동의무자인 경우
2. 위원이 해당 안건의 당사자와 친족이거나 친족이었던 경우
3. 위원이 해당 안건에 대하여 증언, 진술, 자문, 연구, 용역 또는 감정을 한 경우
4. 위원이나 위원이 속한 법인이 해당 안건 당사자의 대리인이거나 대리인이었던 경우

② 당사자는 위원에게 공정한 심의·의결을 기대하기 어려운 사정이 있는 경우에는 심의회에 기피(忌避) 신청을 할 수 있고, 심의회는 의결로 기피 여부를 결정한다. 이 경우 기피 신청의 대상인 위원은 그 의결에 참여할 수 없다.

③ 위원이 제1항 각 호의 제척사유에 해당하는 경우에는 스스로 해당 안건의 심의·의결에서 회피(回避)해야 한다.

제6조(위원의 해촉) 시장은 심의회의 위촉위원이 제5조제1항 각 호의 어느 하나에 해당하는데도 불구하고 회피하지 않은 경우에는 해당 위원을 해촉(解囑)할 수 있다.

제7조(위원장의 직무) ① 위원장은 심의회를 대표하고, 심의회의 업무를 총괄한다.

② 위원장이 부득이한 사유로 직무를 수행할 수 없을 때에는 부위원장이 그 직무를 대행하며, 위원장과 부위원장이 모두 부득이한 사유로 직무를 수행할 수 없을 때에는 위원장이 미리 지명한 위원의 순으로 그 직무를 대행한다.

제8조(회의) ① 위원장은 심의회의 회의를 소집하고, 그 의장이 된다.

② 심의회의 회의는 다음 각 호의 경우에 개최한다.

1. 위원장이 필요하다고 인정하는 경우
2. 재적위원 3분의 1 이상이 요구하는 경우

③ 심의회의 회의는 재적위원 과반수의 출석으로 개의(開議)하고, 출석

위원 과반수의 찬성으로 의결한다.

④ 심의 안건의 내용이 경미한 경우 또는 긴급한 사유로 위원에 출석하는 회의를 개최할 시간적 여유가 없는 경우에는 문서로 협의·의결할 수 있다.

제9조(간사) 심의회의 사무를 처리하기 위하여 간사 1명을 두되, 간사는 가축방역업무를 담당하는 공무원이 한다.

제10조(수당 등) 심의회에 출석한 위원에게는 예산의 범위에서 수당과 여비, 그 밖에 필요한 경비를 지급할 수 있다. 다만, 공무원인 위원이 그 소관 업무와 직접 관련하여 심의회에 출석하는 경우에는 그렇지 않다.

제11조(가축전염병피해보상협의회) ① 시장은 법 제48조의3제1항에 따라 다음 각 호의 사항을 심의하기 위해 가축전염병피해보상협의회(이하 “협의회”라 한다)를 둔다.

1. 법 제48조의3제1항에 따른 피해 보상 및 지원에 관한 사항
2. 법 제48조의3제2항 후단에 따른 사전협의를 관한 사항
3. 가축전염병 피해의 종류 및 규모 등에 대한 조사에 관한 사항
4. 그 밖에 가축전염병 피해 보상과 관련하여 시장 또는 위원장이 필요하다고 인정하는 사항

제12조(협의회의 구성) ① 협의회는 위원장 1명과 부위원장 1명을 포함한 10명 이내의 위원으로 구성한다.

② 위원장은 시 일자리경제본부장이 되고 부위원장은 위원 중에서 호선한다.

③ 협의회의 위원은 다음 각 호의 사람으로 한다.

1. 가축방역 업무를 담당하는 공무원 중에서 시장이 임명하는 사람
2. 다음 각 목의 사람 중에서 시장이 위촉하는 사람, 이 경우 시장은 성별을 고려하여 위촉해야 한다.

가. 가축방역 관련 기관 소속 공무원

나. 「수의사법」 제2조제1호에 따른 수의사

다. 수의(獸醫)·축산·의료·환경 등 관련 분야에 전문지식을 가진 사람

제13조(회의) ① 위원장은 협의회의 회의를 소집하고, 그 의장이 된다.

② 협의회의 회의는 다음 각 호의 경우에 개최한다.

1. 「가축전염병 예방법 시행령」 제11조의5제4항에 따라 구청장 또는

군수로부터 요청을 받은 경우

2. 위원장이 필요하다고 인정하는 경우

3. 재적위원 3분의 1 이상이 요구하는 경우

③ 협의회회의 회의는 재적위원 과반수의 출석으로 개의(開議)하고, 출석위원 과반수의 찬성으로 의결한다.

④ 협의회는 협의사항과 관련하여 필요하다고 인정하는 경우에는 관계인을 출석시켜 의견을 들을 수 있다.

⑤ 협의 안건의 내용이 경미한 경우 또는 긴급한 사유로 위원이 출석하는 회의를 개최할 시간적 여유가 없는 경우에는 문서로 협의·의결할 수 있다.

제14조(의견청취) 협의회는 업무수행을 위해 필요한 경우에는 관계 공무원 또는 전문가 등을 회의에 출석하게 하여 의견을 듣거나 필요한 자료의 제출을 요청할 수 있다.

제15조(협의회의 운영) 협의회의 위원의 임기, 위원의 제척·기피·회피, 위원의 해촉, 위원장의 직무, 간사 및 수당 등의 운영에 관하여는 제4조, 제5조, 제6조, 제7조, 제9조 및 제10조를 준용한다. 이 경우 “심의회”는 “협의회”로 본다.

제16조(운영세칙) 이 조례에서 정한 사항 외에 심의회 및 협의회의 운영에 필요한 사항은 각각 의결을 거쳐 위원장이 정한다.

부 칙

이 조례는 공포한 날부터 시행한다.

관련법령 검토와 발제사항

관련 법령	<input type="checkbox"/> 가축전염병 예방법 <ul style="list-style-type: none"> - 제4조(가축방역심의회) - 제48조의3(가축전염병피해보상협의회 구성 등) <input type="checkbox"/> 가축전염병 예방법 시행령 <ul style="list-style-type: none"> - 제11조의5(가축전염병 피해 보상금의 지급 신청 등) <p style="text-align: center;">“내용은 별지 작성”</p>
관련 법규 정비 대상	“해당 사항 없음”
특이 사항	“없음”

관련법령 발췌

□ 가축전염병 예방법

제4조(가축방역심의회) ① 가축방역과 관련된 주요 정책을 심의하기 위하여 농림축산식품부장관 소속으로 중앙가축방역심의회를 두고, 시·도지사 및 특별자치시장 소속으로 지방가축방역심의회를 둔다.

② 중앙가축방역심의회와 지방가축방역심의회는 다음 각 호의 사항을 심의한다.

1. 가축전염병 예방 및 관리대책의 수립 및 시행
2. 가축전염병에 관한 조사 및 연구
3. 가축전염병별 긴급방역대책의 수립 및 시행
4. 가축방역을 위한 관계 기관과의 협조대책
5. 수출 또는 수입하는 동물과 그 생산물의 검역대책 수립 및 검역제도의 개선에 관한 사항
6. 그 밖에 가축전염병의 관리 및 방역에 관하여 농림축산식품부장관 또는 위원장이 필요하다고 인정하여 심의회의 심의에 부치는 사항

③ 중앙가축방역심의회와 지방가축방역심의회에는 수의(獸醫)·축산·의료·환경 등 관련 분야에 전문지식을 가진 사람을 참여하게 하여야 한다.

④ 중앙가축방역심의회에 가축전염병의 관리 및 방역에 관한 국제동향 및 질병별 방역요령을 조사·연구할 연구위원을 둘 수 있다.

⑤ 제4항에 따른 연구위원의 임무는 다음 각 호와 같다.

1. 세계동물보건기구에서 제시한 가축전염병 방역기준 및 요령의 조사·연구
2. 국제동물위생 규약의 조사·연구에 필요한 외국정부, 관련 생산자·소비자 단체 및 국제기구와의 상호협력
3. 외국의 가축방역기준·질병별 대응요령에 관한 정보 및 자료 등의 조사·연구
4. 질병별 발생원인·전파확산 요인·차단방역·소독방법·진단요령·

백신접종 방법 및 근절방안 등에 관한 조사·연구

5. 그 밖에 농림축산식품부령으로 정하는 사항

⑥ 중앙가축방역심의회의 구성 및 운영 등에 필요한 사항은 농림축산식품부령으로 정하고, 지방가축방역심의회의 구성 및 운영 등에 필요한 사항은 해당 지방자치단체의 조례로 정한다.

제48조의3(가축전염병피해보상협의회 구성 등) ① 가축전염병으로 피해를 입은 가축 소유자 또는 시설 등에 대한 신속하고 합리적인 보상 및 지원을 위하여 시·도지사 소속으로 가축전염병피해보상협의회(이하 “협의회”라 한다)를 둔다.

② 협의회는 가축전염병 피해자 등의 피해 보상요구가 있으면 지체없이 보상여부를 결정하여 그 결과를 신청자에게 통보하여야 한다. 이 경우 협의회는 피해 보상에 대하여 신청자와 사전에 협의하여야 한다.

③ 제1항에 따른 협의회의 구성 및 운영 등에 필요한 사항은 해당 지방자치단체의 조례로 정한다.

④ 제2항에 따른 보상금 지급 신청절차와 방법, 영업손실의 범위 및 대상, 협의 절차 등에 관하여 필요한 사항은 대통령령으로 정한다.

□ 가축전염병 예방법 시행령

제11조의5(가축전염병 피해 보상금의 지급 신청 등) ① 법 제48조의3제1항에 따른 가축전염병으로 피해를 입은 가축 소유자 또는 시설 등(이하 “가축전염병 피해자등”이라 한다)에 대한 보상 및 지원은 다음 각 호의 구분에 따른 영업손실을 대상으로 한다.

1. 법 제48조제1항제1호의 경우: 폐업 등으로 가축사육시설을 원래의 목적으로 사용하지 못하게 됨으로써 발생하는 비용
2. 법 제48조제1항제2호의 경우: 죽거나 부상당한 가축 및 사산 또는 유산된 가축의 태아에 대한 검사 등의 실시 당시의 평가액
3. 법 제48조제1항제3호의 경우: 살처분한 가축의 살처분 당시의 평가액
4. 법 제48조제1항제4호의 경우: 소각, 매몰 또는 화학적 처리를 한

물건의 소각, 매몰 또는 화학적 처리 당시의 평가액

5. 법 제48조제1항제5호의 경우: 이동 제한으로 활용하지 못한 인력 비용

6. 법 제48조제1항제6호의 경우: 사용정지 또는 사용제한 명령으로 도축장을 원래의 목적으로 사용하지 못하게 됨으로써 발생하는 비용

② 가축전염병 피해자등은 법 제48조의3제2항에 따라 피해 보상을 요구하려는 때에는 농림축산식품부령으로 정하는 피해 보상요구서에 제1항 각 호의 구분에 따른 영업손실에 관한 자료를 첨부하여 시장·군수·구청장에게 제출해야 한다.

③ 제2항에 따른 피해 보상요구서를 제출받은 시장·군수·구청장은 농림축산식품부령으로 정하는 바에 따라 피해사실 여부 및 제1항 각 호의 구분에 따른 영업손실의 범위를 확인한 후 피해 사실확인서를 작성해야 한다.

④ 시장·군수·구청장(특별자치시장은 제외한다)은 제2항에 따른 피해 보상요구서에 제3항에 따른 피해 사실확인서를 첨부하여 시·도지사에게 제출하고, 법 제48조의3제1항에 따른 가축전염병피해보상협의회(이하 “협의회”라 한다)의 개최를 요청해야 한다.

⑤ 협의회는 법 제48조의3제2항 후단에 따라 피해 보상에 대하여 신청자와 사전에 협의하려는 경우에는 특별한 사유가 없으면 제4항에 따른 협의회의 개최 요청을 받은 날부터 30일 이내에 해야 한다.

비용추계서 미첨부사유서

1. 비용 발생 요인

○ 해당사항 없음

2. 미첨부 근거 규정

○ 「인천광역시 의안의 비용추계에 관한 조례」 제3조제1항제1호
(예상되는 비용이 연평균 1억원 미만이거나 한시적인 경비로서
총 3억원 미만인 경우)에 해당됨

3. 미첨부 사유

○ 「인천광역시 가축방역심의회 및 가축전염병피해보상협의회 구성과 운
영에 관한 조례안」 관련 예상 소요예산으로는 위원회 개최에 따른 참
석수당 및 심사수당으로 예상되는 비용이 연평균 1억원 미만임

※ 가축전염병예방법 제48조에 따라 살처분·도태 처리한 가축 및 소각
또는 매몰한 물건, 검사·주사 등의 실시로 인해 죽거나 부상당한 가축
등에 대해 별도의 예산을 편성하여 ‘살처분보상금’을 지급하고 있음
: [붙임] 참조

4. 작성자 : 일자리경제본부 농축산유통과장 이동기

[붙임]

살처분보상금 예산(3년)

(단위 : 천원)

구 분	예산액				비고
	계	국비 (80%)	시비 (10%)	군·구비 (10%)	
합 계	17,476,773	13,981,417	1,747,678	1,747,678	
2021년	237,500	190,000	23,750	23,750	
2020년	1,926,050	1,540,840	192,605	192,605	
2019년	15,313,223	12,250,577	1,531,323	1,531,323	아프리카돼지열병 발생(19.9월)