

시 보

선 람	기관의 장

all ways INCHEON

제2160호

2023년 8월 14일 월요일

시보는 공문서의 효력을 갖습니다.

고 시

- 인천광역시고시 제2023-208호 도시관리계획(무주골근린공원 조성계획) 결정(경미한변경) 및 지형도면 고시 .. 3

공 고

- 인천광역시공고 제2023-1879호 공인 등록 공고 9
- 인천광역시공고 제2023-1905호 부동산개발업 등록말소 공고 11
- 인천광역시공고 제2023-1918호 시립체육시설 위탁기관 모집 공고 12
- 인천광역시공고 제2023-1938호 도로구역 변경을 위한 공고·열람 52
- 인천광역시공고 제2023-1942호 정보통신공사업 신규 등록 공고 59
- 인천광역시공고 제2023-1944호 도시관리계획(도시계획시설: 학교) 세부시설 조성계획 결정 (경미한 변경)(안) 및 도시계획시설(학교: 인하대학교·인하공업전문대학)사업 실시계획(변경) 공고·열람 60
- 인천광역시공고 제2023-1947호 도시계획시설(도로: 광3-9호선, 대1-11호선)사업 공사완료 공고 65
- 인천광역시공고 제2023-1949호 무주골근린공원 CCTV 설치 행정예고 공고 66
- 인천광역시공고 제2023-1953호 압류자동차 공매통지 공시송달 공고 70
- 인천광역시경제자유구역청공고 제2023-262호 건축법 위반건축물 시정명령 사전통지 공시송달공고 74
- 인천광역시경제자유구역청공고 제2023-263호 건축법 위반건축물 시정명령 공시송달공고 75
- 인천광역시경제자유구역청공고 제2023-264호 건축법 위반건축물 이행강제금 부과예고 통지 공시송달공고 76
- 인천광역시종합건설본부공고 제2023-390호 도로법 위반 과태료 공시송달 공고 77

입법예고

- 인천광역시입법예고 제2023-85호 인천광역시 일자리위원회 설치 및 운영에 관한 조례 전부개정조례안 입법예고 80
- 인천광역시입법예고 제2023-87호 인천광역시 조정교부금 배분 조례 시행규칙안 86
- 인천광역시의회공고 제2023-82호 인천광역시 시립체육시설 관리 운영 조례 일부개정조례안 입법예고 .. 105
- 인천광역시교육청공고 제2023-260호 인천광역시교육감 소속 근로자의 채용 등에 관한 조례 시행규칙 일부개정규칙안 입법예고 112
- 인천광역시교육청공고 제2023-261호 인천광역시교육감 소속 지방공무원 보직관리 규정 일부개정규정안 .. 123

회 람								
--------	--	--	--	--	--	--	--	--



발행 : 인천광역시 편집 : 공보담당관실

- 인천광역시교육청공고 제2023-265호 인천광역시교육청 개축심의위원회 설치 및 운영 조례 일부개정조례(안) 입법예고 134
- 인천광역시교육청공고 제2023-266호 인천광역시교육청 공공건축물의 장애물 없는 생활환경 인증조례 일부개정조례안 입법예고 143

고 시

인천광역시고시 제2023-208호

도시관리계획(무주골근린공원 조성계획) 결정(경미한변경) 및 지형도면 고시

도시관리계획(무주골근린공원 조성계획)을 「국토의 계획 및 이용에 관한 법률」 제30조 및 같은 법 시행령 제25조, 「도시공원 및 녹지 등에 관한 법률」 제16조의2에 따라 결정(변경)하고 「국토의 계획 및 이용에 관한 법률」 제32조에 따라 지형도면을 고시합니다.

관계도서는 인천광역시청(공원조성과, 032-458-7044), 월미공원사업소(서부공원담당, 032-440-5952)에 갖추어 놓았습니다.

2023. 8. 14.

인 천 광 역 시 장

1. 도시계획시설: 도시공원(공원: 무주골근린공원)
2. 위 치: 인천광역시 연수구 선학동 427번지 일원
3. 면 적: 121,013.2㎡
4. 도시관리계획 결정(변경) 조서: 붙임 참조
5. 지형도면: 게재 생략(열람 장소에 비치)
 - 토지이음(<http://eum.go.kr>)에서 열람가능

[붙임]

도시관리계획(무주골근린공원 조성계획) 결정(변경) 조서

가. 총괄표

구 분		변 경 전							변 경 후							비고
		부지 면적 (㎡)	시설 면적 (㎡)	건 축 물		공 작 물 (기)	부지 면적 (㎡)	시설 면적 (㎡)	건 축 물		공 작 물 (기)					
				동수 (동)	바닥 면적 (㎡)				연면적 (㎡)	동수 (동)		바닥 면적 (㎡)	연면적 (㎡)			
계		120,978.2	56,214				324	121,013.2	56,414.1				302	증200.1㎡		
공 원 시 설	공원시설 계		85,243.2	20,479	3동1층	456	456	324	85,068.1	20,469	3동1층	456	456	302	감10.0㎡	
	기 반 시 설	소 계	12,276	12,276		-	-	-	12,289	12,289		-	-	-	증13.0㎡	
		도 로	8,543	8,543		-	-	-	8,478	8,478		-	-	-	(감65.0㎡)	
		광 장	3,733	3,733		-	-	-	3,811	3,811		-	-	-	(증78.0㎡)	
	조경시설		1,730	1,730		-	-	-	1,730	1,730		-	-	-		
	휴양시설		3,203	3,203		-	-	190	3,171	3,171		-	-	163	감32.0㎡	
	교양시설		1,865	1,865	1동1층	185	185	17	1,874	1,874	1동1층	185	185	17	증9.0㎡	
	편익시설		967	967		-	-	-	967	967		-	-	-		
	관리시설		438	438	2동1층	271	271	117	438	438	2동1층	271	271	122	증5기	
	녹지 및 기타		64,764.2	-		-	-	-	64,599.1	-		-	-	-	감165.1㎡	
비 공 원 시 설	비공원시설		35,735	35,735					35,945.1	35,945.1					증210.1㎡	
시설률(%) (법정 40%이하)		(20,479 ÷ 85,243.2) × 100 = 24.02%							(20,469 ÷ 85,068.1) × 100 = 24.06%							
건폐율(%) (법정 15%이하)		(456 ÷ 85,243.2) × 100 = 0.53%							(456 ÷ 85,068.1) × 100 = 0.53%							

나. 시설조서

구 분	변 경 전									변 경 후										비 고	
	시설명	부호	위치	부지 면적 (㎡)	시설 면적 (㎡)	구조	규모	건축물 (㎡)		공 작 물 (기)	시설명	부호	위치	부지 면적 (㎡)	시설 면적 (㎡)	구조	규모	건축물 (㎡)			공 작 물 (기)
								바닥 면적	연 면 적									바닥 면적	연 면 적		
합계	-	-		120,978.2	56,214	-	-			324	-	-	-	121,013.2	56,414.1	-	-			302	증200.1㎡
공원시설	-	-		85,243.2	20,479	-	-	456	456	324	-	-	-	85,068.1	20,469	-	-	456	456	302	감10.0㎡
기 반 시 설	계	-	-	12,276	12,276	-	-	-	-	-	계	-	-	12,289	12,289	-	-	-	-	-	증13.0㎡
	도로	-	선학동 일원	8,543	8,543	-	-	-	-	-	도로	-	선학동 일원	8,478	8,478	-	-	-	-	-	감65.0㎡
	광장	가	-	3,733	3,733	-	-	-	-	-	광장	가	-	3,811	3,811	-	-	-	-	-	증78.0㎡
	광장1	가-1	134-11 일원	(2,890)	(2,890)	-	-	-	-	-	광장1	가-1	134-11 일원	(2,915)	(2,915)	-	-	-	-	-	(증25.0㎡)
	광장2	가-2	151-1 일원	(432)	(432)	-	-	-	-	-	광장2	가-2	151-1 일원	(457)	(457)	-	-	-	-	-	(증25.0㎡)
	광장3	가-3	168-4 일원	(411)	(411)	-	-	-	-	-	광장3	가-3	168-4 일원	(439)	(439)	-	-	-	-	-	(증28.0㎡)
조 경 시 설	계	-	-	1,730	1,730	-	-	-	-	-	계	-	-	1,730	1,730	-	-	-	-	-	
	장미 정원	나	153-1 일원	1,730	1,730	-	-	-	-	-	장미 정원	나	153-1 일원	1,730	1,730	-	-	-	-	-	
휴 양 시 설	계	-	-	3,203	3,203	-	-	-	-	190	계	-	-	3,171	3,171	-	-	-	-	163	감32.0㎡
	휴게소	다	-	828	828	-	-	-	-	-	휴게소	다	-	796	796	-	-	-	-	-	감32.0㎡
	휴게소1	다-1	산20 일원	(163)	(163)	-	-	-	-	-	휴게소1	다-1	산20 일원	(126)	(126)	-	-	-	-	-	(감37.0㎡)
	휴게소2	다-2	158 일원	(139)	(139)	-	-	-	-	-	휴게소2	다-2	158 일원	(139)	(139)	-	-	-	-	-	
	휴게소3	다-3	164 일원	(211)	(211)	-	-	-	-	-	휴게소3	다-3	164 일원	(211)	(211)	-	-	-	-	-	
	휴게소4	다-4	165 일원	(121)	(121)	-	-	-	-	-	휴게소4	다-4	165 일원	(121)	(121)	-	-	-	-	-	

구 분	변경전									변경후									비고		
	시설명	부호	위치	부지면적 (㎡)	시설 면적 (㎡)	구조	규모	건축물 (㎡)		공작물 (기)	시설명	부호	위치	부지면적 (㎡)	시설 면적 (㎡)	구조	규모	건축물 (㎡)		공작물 (기)	
								바닥 면적	연면적									바닥 면적			연면적
휴양시설	휴게소5	다-5	167 일원	(118)	(118)	-	-	-	-	-	휴게소5	다-5	167 일원	(118)	(118)	-	-	-	-	-	-
	휴게소6	다-6	산43-1임 일원	(76)	(76)	-	-	-	-	-	휴게소6	다-6	산43-1임 일원	(81)	(81)	-	-	-	-	-	(증5.0㎡)
	어울림 쉼터	라	154 일원	1,790	1,790	-	-	-	-	-	어울림 쉼터	라	154 일원	1,790	1,790	-	-	-	-	-	-
	나들 쉼터	마	산43-1 일원	585	585	-	-	-	-	-	나들 쉼터	마	산43-1 일원	585	585	-	-	-	-	-	-
	등의자	㉔	선학동 일원	-	-	목재	40개소	-	-	40	등의자	㉔	선학동 일원	-	-	목재	34개소	-	-	34	감6기
	평의자	㉕	선학동 일원	-	-	목재	42개소	-	-	42	평의자	㉕	선학동 일원	-	-	목재	26개소	-	-	26	감16기
	야외 테이블	㉖	174-17답 일원	-	-	목재	3개소	-	-	3	야외 테이블	㉖	174-17답 일원	-	-	-	-	-	-	-	감3기
	파고라	㉗	선학동 일원	-	-	-	5개소	-	-	5	파고라	㉗	선학동 일원	-	-	-	4개소	-	-	4	감1기
	먼지 털이대	㉘	선학동 일원	-	-	-	2개소	-	-	2	먼지 털이대	㉘	선학동 일원	-	-	-	2개소	-	-	2	
	자전거 보관대	㉙	151-1전 일원	-	-	철재	1개소	-	-	1	자전거 보관대	㉙	151-1전 일원	-	-	철재	1개소	-	-	1	
	한식 정자	㉚	선학동 일원	-	-	목재	2개소	-	-	2	한식 정자	㉚	선학동 일원	-	-	목재	2개소	-	-	2	
	로툰다	㉛	158전 일원	-	-	석재	1개소	-	-	1	로툰다	㉛	158전 일원	-	-	석재	1개소	-	-	1	
	야외탁자	㉜	154답 일원	-	-	-	1개소	-	-	1	야외탁자	㉜	154답 일원	-	-	-	-	-	-	-	감1기
	장미열주	㉝	선학동 일원	-	-	철재	9개소	-	-	9	장미열주	㉝	선학동 일원	-	-	철재	9개소	-	-	9	
	트램리스	㉞	선학동 일원	-	-	철재	69개소	-	-	69	트램리스	㉞	선학동 일원	-	-	철재	69개소	-	-	69	
	장미아치	㉟	선학동 일원	-	-	철재	14개소	-	-	14	장미아치	㉟	선학동 일원	-	-	철재	14개소	-	-	14	
	파빌리온	㊱	선학동 일원	-	-	철재	1개소	-	-	1	파빌리온	㊱	선학동 일원	-	-	철재	1개소	-	-	1	

구 분	변경전										변경후										비고
	시설명	부호	위치	부지면적 (㎡)	시설 면적 (㎡)	구조	규모	건축물 (㎡)		공 작 물 (기)	시설명	부호	위치	부지면적 (㎡)	시설 면적 (㎡)	구조	규모	건축물 (㎡)		공 작 물 (기)	
								바닥 면적	연 면적									바닥 면적	연 면적		
교 양 시 설	계	-	-	1,865	1,865	-	-	185	185	17	계	-	-	1,874	1,874	-	-	185	185	17	증9.0㎡
	생태 학습원	바	167 일원	500	500	-	-	-	-	-	생태 학습원	바	167 일원	509	509	-	-	-	-	-	증9.0㎡
	숲체험소	사	-	1,298	1,298	-	-	185	185	-	숲체험소	사	-	1,298	1,298	-	-	185	185	-	
	숲체험소 -1	사-1	134-16 일원	(417)	(417)	-	-	(185)	(185)	-	숲체험소 -1	사-1	134-16 일원	(417)	(417)	-	-	(185)	(185)	-	
	숲체험소 -2	사-2	174-1 일원	(247)	(247)	-	-	-	-	-	숲체험소 -2	사-2	174-1 일원	(247)	(247)	-	-	-	-	-	
	숲체험소 -3	사-3	174-9 일원	(283)	(283)	-	-	-	-	-	숲체험소 -3	사-3	174-9 일원	(283)	(283)	-	-	-	-	-	
	숲체험소 -4	사-4	산21-4 일원	(183)	(183)	-	-	-	-	-	숲체험소 -4	사-4	산21-4 일원	(183)	(183)	-	-	-	-	-	
	숲체험소 -5	사-5	174-17 일원	(168)	(168)	-	-	-	-	-	숲체험소 -5	사-5	174-17 일원	(168)	(168)	-	-	-	-	-	
	관찰원	아	166 일원	67	67	-	-	-	-	-	관찰원	아	166 일원	67	67	-	-	-	-	-	
	숲체험 시설	㉞	선학동 일원			-	17개소	-	-	17	숲체험 시설	㉞	선학동 일원			-	17개소	-	-	17	
편 익 시 설	계	-	-	967	967	-	40면	-	-	-	계	-	-	967	967	-	40면	-	-	-	
	주차장	자	134-4잡 일원	967	967	-	40면	-	-	-	주차장	자	134-4잡 일원	967	967	-	40면	-	-	-	
관 리 시 설	계	-	-	438	438	-	-	271	271	117	계	-	-	438	438	-	-	271	271	122	증5기
	관리 사무소	차	산48-33 임	276	276	Con	1동	194	194	-	관리 사무소	차	산48-33 임	276	276	Con	1동	194	194	-	
	화장실	카	167 일원	162	162	Con	1동	77	77	-	화장실	카	167 일원	162	162	Con	1동	77	77	-	
	안내판	㉠	151-1전 일원	-	-	-	36개소	-	-	36	안내판	㉠	151-1전 일원	-	-	-	36개소	-	-	36	
	가로등	㉡	선학동 일원	-	-	철재	81개소	-	-	81	가로등	㉡	선학동 일원	-	-	철재	86개소	-	-	86	증5기
녹지 및 기타 시설	계	-	-	64,764.2	-	-	-	-	-	-	계	-	-	64,599.1	-	-	-	-	-	-	감165.1㎡
	계류	타	선학동 일원	9,199	-	-	-	-	-	-	계류	타	선학동 일원	8,950	-	-	-	-	-	-	감249.0㎡
	녹지	파	선학동 일원	55,565.2	-	-	-	-	-	-	녹지	파	선학동 일원	55,649.1	-	-	-	-	-	-	증83.9㎡
비 공 원 시 설	비공원 시설	-	-	35,735	35,735	-	-	-	-	-	비공원 시설	-	-	35,945.1	35,945.1	-	-	-	-	-	증210.1㎡

다. 도로조서

구분	등 급	류별	번호	폭 원	연 장	면 적	기 능	기 점	종 점	비고
				(m)	(m)	(㎡)				
기정	총 계				2,546.9	8,543.0				
변경					2,585.7	8,478.0				
기정	소로	3	1	8.0	225.0	2,251.0	연결로	지구계	지구계	
변경	소로	3	1	8.0	225.0	2,139.0	연결로	지구계	지구계	(지적확정측량 반영)
기정	소로	3	2	8.0	28.8	285.0	연결로	소로3-1	주차장	
기정	소로	3	3	6.0	17.1	103.6	연결로	소로3-1	주차장	
기정	소로	3	4	4.0	307.0	1,273.0	진입로	소로3-1	휴게소2	
변경	소로	3	4	4.0	307.0	1,251.5	진입로	소로3-1	휴게소2	(현장여건에 따른변경)
기정	소로	3	5	3.0	38.7	117.0	연결로	비공원시설	소로3-4	
변경	소로	3	5	3.0	38.1	114.0	연결로	비공원시설	소로3-4	(지적확정측량 반영)
기정	소로	3	6	3.0	10.7	32.5	연결로	비공원시설	소로3-4	
변경	소로	3	6	3.0	10.6	31.7	연결로	비공원시설	소로3-4	(지적확정측량 반영)
기정	소로	3	7	3.0	232.8	711.0	연결로	소로3-4	소로3-15	
기정	소로	3	8	3.0	111.4	345.0	연결로	소로3-15	광장3	
기정	소로	3	9	3.0	119.9	360.0	연결로	광장3	지구계	
변경	소로	3	9	3.0	121.6	365.0	연결로	광장3	지구계	(지적확정측량 반영)
기정	소로	3	10	3.0	44.3	132.9	연결로	휴게소2	소로3-7	
기정	소로	3	11	3.0	12.5	37.5	연결로	소로3-7	어울림센터	
기정	소로	3	12	3.0	31.4	94.0	연결로	소로3-15	소로3-7	
기정	소로	3	13	3.0	27.2	82.0	연결로	휴게소4	소로3-7	
기정	소로	3	14	3.0	14.6	44.0	연결로	소로3-7	산책로7	
기정	소로	3	15	4	255.0	1,020.0	연결로	휴게소2	광장3	
변경	소로	3	15	4	254.3	1,029.5	연결로	휴게소2	광장3	(현장여건에 따른변경)
기정	소로	3	16	3	28.6	86.0	연결로	비공원시설	어울림센터	
변경	소로	3	16	3	28.2	84.5	연결로	비공원시설	어울림센터	(지적확정측량 반영)
기정	소로	2	2	8(8~16)	656(184)	(45.0)	일반도로	소로2-1	소로2-1	(도시계획중복결정 (공원시설)
						(993.0)				(도시계획중복결정 (비공원시설)
변경	소로	2	2	8(8~16)	168.9	(1,039.1)	일반도로	소로3-1	소로1-1	(도시계획중복결정 (비공원시설)
기정	소로	1	1	10	73.0	(738.0)	일반도로	소로2-2	선학동172-3	(도시계획중복결정 (비공원시설)
변경	소로	1	1	10	72.2	(739.7)	일반도로	소로2-2	선학동442	(도시계획중복결정 (비공원시설)
기정	산책로		1	1.5	392.3	588.5	산책로	광장1	휴게소2	
변경	산책로		1	1.5	433.3	650.0	산책로	광장1	휴게소2	(현장여건에 따른변경)
기정	산책로		2	1.5	90.0	134.7	산책로	광장1	산책로1	
변경	산책로		2	1.5	89.0	136.5	산책로	광장1	산책로1	(현장여건에 따른변경)
기정	산책로		3	1.5	108.8	164.0	산책로	산책로1	소로3-4	
변경	산책로		3	1.5	105.7	160.0	산책로	산책로1	소로3-4	(현장여건에 따른변경)
기정	산책로		4	1.5	78.0	118.0	산책로	산책로1	소로3-4	
기정	산책로		5	1.5	37.9	58.0	산책로	소로3-4	소로3-7	
기정	산책로		6	1.5	23.3	36.0	산책로	소로3-7	어울림센터	
기정	산책로		7	1.5	115.3	173.3	산책로	어울림센터	휴게소5	
기정	산책로		8	1.5	41.7	64.0	산책로	산책로7	소로3-7	
기정	산책로		9	1.5	22.3	33.0	산책로	소로3-7	휴게소4	
기정	산책로		10	1.5	112.9	170.0	산책로	나들센터	소로3-9	
기정	산책로		11	1.5	19.4	29.0	산책로	산책로10	소로3-9	

공 고

인천광역시 공고 제2023-1879호

공인 등록 공고

「인천광역시 공인 조례」 제6조 규정에 의거 등록된 공인을 같은 조례 제9조의 규정에 따라 다음과 같이 공고합니다.

2023. 8. 14.

인 천 광 역 시 장

1. 등록사유 : 인천광역시 고향사랑 기부금 모금 및 운용에 관한 조례 제정에 따른 공인 등록
2. 최초사용연월일 : 2023. 8. 14.
3. 등록 공인명 및 인영 : 불임 참고

등록 공인명 및 인영

인천광역시 고향사랑기금 운용관	인천광역시 고향사랑기금 출납원
	

인천광역시공고 제2023-1905호

부동산개발업 등록말소 공고

『부동산개발업의 관리 및 육성에 관한 법률』 제15조제2항에 따른 부동산개발업 등록말소를 다음과 같이 공고합니다.

상 호 (대표자)	등 록 말소일	등록번호	영업소 소재지	폐업사유	비고
주식회사 연지종합건설 (최연욱)	2023. 8. 7.	인천 170024	인천광역시 연수구 하모니로 138번길11, 101동 311호 (송도동)	자진폐업	

2023년 8월 7일

인천광역시장

인천광역시공고 제2023-1918호

시립체육시설 위탁기관 모집 공고

「공유재산 및 물품관리법」 제27조, 「인천광역시 시립체육시설 관리 운영 조례」 제25조, 「체육시설의 설치·이용에 관한 법률」 제9조 규정에 따라 시립체육시설 위탁운영기관을 다음과 같이 모집 공고 합니다.

2023년 8월 14일

인천광역시장

1. 위탁시설

시설명	위 치	규 모	주요시설
옥련국제사격장	연수구 독배로 172번길142	· 건축연면적 9,999.26㎡ · 지상4층	옥련사격장/무기고(별동)/관람석(1,337석)

2. 위탁사무 범위

- 가. 경기장 부지 내 경기시설, 편의·부대시설, 토지 등 일체 관리·운영
- 나. 공공체육시설의 운영 목적에 반하지 않는 수익사업
- 다. 다양한 서비스 제공 및 운영개선을 통한 시민만족도 증대
- 라. 기타 시장이 필요하다고 요청하는 사항

3. 위탁기간 및 위탁금

- 가. 위탁기간 : 2024. 1. 1.~ 2027. 12. 31. (1회에 한하여 갱신가능)
- 나. 위탁금 : 2024년 예산액 범위 내 (일시적 대규모 시설비 제외)
 - 옥련국제사격장 **1,470,182,000원**
 - ※ 부가가치세 포함된 금액이며, 2024년 지급 예정액임
 - ※ 최종금액은 예산확정액 및 협상결과에 따라 조정 가능

4. 응모자격 (다음 조건을 모두 충족하는 자)

- 가. 체육관련 법인·단체·개인으로서 「소득세법」 제168조, 「법인세법」 제111조 또는 「부가가치세법」 제8조에 따른 사업자등록증을 발급 받은 자
 나. 국세 및 지방세를 체납하지 않은 자
 ※ 공동수급(권소사업)은 허용하지 않음

5. 입찰참가등록 및 가격제안서 제출방법

- 가. 입찰참가등록 및 가격제안서 제출방법 (전자입찰-나라장터 제출)
 ○ 일 시 : 2023. 8. 14. (월) 10:00 ~ 2023. 9. 4. (월) 15:00
 ○ 제출장소 : G2B (나라장터-국가조달전자시스템)
 ※ 나라장터 입찰참가자격 등록은 마감일 전일까지 완료하여야 합니다.
 ※ 가격제안서를 나라장터(G2B) 전자입찰에 응하지 않을 경우 입찰이 무효처리 되며, 기술제안서(우리시 체육진흥과 제출) 미제출 업체의 경우에도 가격개찰 전에 사전 판정하여 부적격업체로 제외처리 합니다.

나. 가격개찰 일시 및 장소

- 일 시 : 제안서 기술평가 완료 후 개찰
 ○ 장 소 : 인천광역시 체육진흥과 입찰집행관PC

6. 신청서, 사업제안서 등 접수 (직접방문 제출) ※ 우편제출 불가

- 가. 접수일시 : 2023. 9. 4. 09:00 ~ 18:00 까지 제출
 나. 접수장소 : 인천광역시 체육진흥과 사무실
 다. 제출서류 (제안요청서 참고)
 라. 제안서 제출 유의사항
- 1) 접수기간의 마감시간까지 참여 대표자 또는 대표자가 지정한 대리인 (위임장 소지)이 직접 제출
 - 2) 제출하는 서류 일체(사본 포함)에 법인인감 또는 사용인감을 날인
 - 3) 입찰서 제출자는 필히 신분증 지참
 - 4) 제안서의 내용을 객관적으로 입증할 수 있는 관련 자료는 제안서 뒤에 별첨으로 붙여 제출
 - 5) 서류 작성 및 제출과 관련된 일체 비용은 제안사의 부담으로 함
 - 6) 제출된 서류 및 제안 내용에 위·변조나 허위 사실이 발견된 경우 해당 내용에 대한 모든 책임은 제안자에 있으며 평가대상에서 제외됨

- 7) 우편접수는 인정하지 않으며, 제출기한 내에 미제출시에는 제안 의사가 없는 것으로 처리함.

7. 평가위원 추천 (체육진흥과-방문 추천)

- 가. 일 시 : 2023. 9. 4.(월) 10:00 ~ 15:30
 나. 추천장소 : 인천광역시 체육진흥과
 다. 추천방법 : 비치된 양식에 의거 추천

8. 제안서 심사 및 평가

- 가. 일시 및 장소 : 추후 통보
 나. 방법 : 세부사항은 제안요청서 참고

9. 수탁기관 선정 및 발표 : 협상에 의한 계약

- 가. 선정방법 : 「인천광역시 옥련국제사격장 관리위탁 제안서평가위원회」 심사 결정
 ※ 개최일시 및 장소 추후 통보 예정

나. 선정기준

- ① 수탁기관의 적격성, 사업수행능력
- ② 수탁기관의 운영계획서, 지역사회 내 공공성 확보 등

다. 심사방법 : 서류심사 및 수탁사업 제안설명, 평가위원과의 질의·응답

- ① 제안 설명(프레젠테이션)은 사업 책임자(개인, 법인·단체대표 또는 법인·단체 대표가 위임한 자)가 설명
- ② 발표순서는 심사당일 제안서 신청자의 추천으로 정하며, 발표시간은 10분, 질의·응답 10분
 ※ 불참 시 의사가 없는 것으로 간주하여 무효처리하며, 위임받은 자가 제안 설명 시 기관대표의 위임장 제시
- ③ 각 평가항목별 최고·최저점수를 제외하고 산술평균값으로 평가하며, 평가점수에 정량적 평가점수 및 가격평가 점수를 합산하여 70점 이상 최고 득점한 응모자를 우선 협상 대상자로 선정
- ④ 제안서의 평가는 총점 100점 만점을 기준으로, 정량평가 30점, 정성

평가 60점, 가격평가 10점으로 배점하여 평가하고 고득점자 순으로 협상을 실시
 * 협상적격자(70점 이상자)가 없는 경우 재공고에 부칠 수 있음.

- ⑤ 제안서의 평가에 있어서 평가항목을 누락하거나, 필요한 서류가 첨부되어 있지 않거나, 제출된 서류가 불명확하여 인지할 수 없는 경우에는 별도 서류보완 없이 그 평가항목에 한해 0점 처리함
- ⑥ 최고 득점한 응모자가 2개 이상일 경우 정성적 평가 점수가 높은 자를 우선 협상 대상자로 선정하고, 정성적 평가 점수도 동일한 경우 투표로 최다 득표한 응모자를 우선 협상 대상자로 선정
- ⑦ 우선순위에 따라 인천광역시와 협상 진행 후 위·수탁 협약 체결
- ⑧ 우선 협상 대상자에 결격사유가 있거나, 기한 내에 협약을 체결하지 아니할 경우 차순위 득점자와 협상 진행 후 협약 체결

라. 선정자(우선협상 대상자) 발표

① 일 시 : 2023. 9.

② 방 법 : 인천광역시 홈페이지 공고

※ 평가결과는 공개하지 않으며, 신청 법인 등은 평가결과에 이의를 제기할 수 없음

10. 위탁 조건 (※세부사항은 위·수탁 협약에 따름)

- 가. 시설운영은 “인천광역시 시립체육시설 관리·운영 조례” 규정을 준수하여야 한다.
- 나. 사용료·이용료, 임대수익 등은 “인천광역시 조례 또는 규칙”에 따라 징수하여야 하며, 그 사용료·이용료, 임대수익 등을 우리시로 세입 조치하여야 한다.
- 다. 위탁금은 2024년 예산액을 상한액으로 하여 수탁자의 제안금액으로 하되, 수지율 변동 범위 내에서 익년도 위탁금을 가감한다.
- 라. 물가 상승, 인건비 인상, 대규모 수선공사 등 불가피하여 우리 시가 인정하는 경우에는 예산의 범위에서 필요한 경비를 추가 지원할 수 있다.
- 마. 우리 시가 지원하는 경비는 지방자치단체 세출예산 집행기준 등 관계 규정에 따라 집행하고 다음연도에 실적보고서 및 사업비 정산서를

- 제출하여야 하며 집행잔액은 이자와 같이 우리 시에 반납하여야 한다.
- 바. 시설물 유지관리 시 시설 주요 구조부 개·보수(건축법에 따른 대수선 이상)는 인천시, 단순 소모성 개·보수(수선)는 수탁자가 시행한다.
- 사. 수탁자는 위탁자의 관리감독, 회계감사, 종합성과평가 등에 응하여야 하고, 그 결과를 위탁업무 개선에 반영하여야 하며, 미이행 시 위탁이 취소될 수 있다.
- 아. 수탁자는 기존 수탁자인 인천광역시 체육회와 체결되어 있는 대관사항 및 임대 사업자들 간 계약사항을 승계하고, 계약기간 종료 시까지 계약내용대로 이행하여야 함.
- 자. 수탁자 변경 시 기존 경기장 운영인력은 새로운 수탁자가 고용승계함을 원칙으로 하며, 위·수탁 협약 체결시 대표자가 서명한 「민간위탁노동자 근로조건 보호 협약서」를 제출하여야 한다.
- 차. 수탁자는 중대재해처벌법상 의무를 숙지하고, 종사자 및 이용자 등의 안전을 확보하기 위해 관계 법령상 필요한 조치를 다 하여야 하며, 위·수탁 협약 체결시 대표자가 서명한 「안전보건 확보 의무 이행서약서」를 제출하여야 한다.
- 카. 시립체육시설운영 시 발생하는 사고에 대비하기 위하여 손해보험 및 배상책임 보험에 가입하여야 한다.
- 타. 조례 또는 규칙을 위반한 때, 위·수탁 협약을 위반한 때, 그 밖에 공익상 필요하다고 인정되는 때에 위·수탁 협약을 해지할 수 있다.
- 파. 기타 이외 사항은 위·수탁협약서로 정함.

11. 입찰보증금 납부 및 귀속

- 가. 입찰보증금은 위탁금액의 100분의 10으로 하며 입찰참가 신청 시 입찰보증금 지급각서를 제출(납부확약이 명기된 입찰참가신청서로 같음)
- 나. 낙찰자가 소정의 기한 내에 계약을 체결하지 아니할 경우에는 낙찰을 무효로 하고 입찰보증금은 우리 시에 납부(귀속)하여야 하며, 부정당업자로 입찰참가자격 제한처분을 받게 됩니다.

12. 입찰의 무효

가. 「지방자치단체를 당사자로 하는 계약에 관한 법률 시행령」 제39조 제4항, 같은 법 시행규칙 제42조 및 '지방자치단체 입찰 및 계약 집행기준' 제8장 입찰유의서 '제2절-12-다' 및 조달청 전자입찰 특별유의서의 무효 규정에 해당하는 경우에는 입찰을 무효로 함.

나. 입찰참가자격등록증 상의 상호 및 대표자(다수인대표인 경우 대표자 전원의 성명을 모두 등재, 각자 대표도 해당)가 법인등기부등본상의 상호, 대표자와 다른 경우에는 입찰참가자격등록증을 변경등록하고 입찰에 참여하여야 하며, 변경 등록 하지 않고 참여한 입찰은 무효입찰임을 알려드리오니 주의하시기 바랍니다.

13. 위탁 운영자 준수사항 및 행정사항

가. 경기장 권리이전 행위의 금지

- ① 수탁업체로 선정된 사업자는 선정된 경기장을 제3자에게 이전·양도, 전매, 전대 등 일체의 권리수수를 할 수 없으며, 이를 담보로도 제공할 수 없다.
- ② 위 사유가 발생할 때에는 인천광역시에서 일방적으로 계약을 해지한다.

나. 계약해지 사항

- ① 수탁업체로 선정된 운영사업자는 다음 사유가 발생 시 계약기간 중이라도 계약 해지될 수 있으며, 이 경우 사업자는 권리주장을 할 수 없고, 이로 인한 투자비보상, 손해보상, 생계보상 등 어떠한 보상도 인천광역시에 요구할 수 없다.
 - 운영사업자 귀책사유로 의해 인천광역시의 위·수탁계약 해지가 있을 경우
 - 행정관청의 행정처분 등으로 영업이 불가능한 경우
 - 법령 및 인천광역시 조례 등의 제 규정을 중대하게 위반한 경우 등

다. 시설물 설치 시 사전 승인

- ① 영구시설물 축조를 할 수 없음
- ② 체육시설 내·외부 인테리어, 시설물 설치 시 사전협의 승인절차를 득 하여야 하며, 시설물 설치 시 발생하는 민원 및 안전사고에 대해서는 운영사업자가 민·형사상 책임을 진다(사전예방 조치강구)

14. 청렴계약 이행 준수

- 가. 본 입찰에 참가하고자 하는 자는 청렴계약 이행을 위한 입찰 특별유의서 및 특수조건을 준수하겠다는 청렴계약 이행서약서를 제출하여야 입찰에 참가할 수 있으며, 이를 제출하지 않거나 거부하는 자는 입찰에 참가할 수 없음.

15. 기타사항

- 가. 본 공고에 명시되지 않은 사항에 대하여는 제안요청서 및 「공유재산 및 물품관리법」, 동법시행령, 「지방자치단체를 당사자로 하는 계약에 관한 법률」, 동법시행령, 동법시행규칙과 「지방자치단체 공유재산 운영기준」, 「지방자치단체 입찰 시 낙찰자 결정기준(행정안전부 예규)」(협상에 의한 계약체결 기준)등 관계법규를 적용
- 나. 제출된 모든 서류는 일체 반환하지 않으며, 협상대상자의 지적재산권, 기타 법적 소유권 등 모든 권리는 우리 시에 영구 귀속
- 다. 본 사업은 우리 시의 사정에 따라 변동될 수 있으며, 이 경우에 제안자는 우리 시의 지시에 따라야 함
- 라. 제안내용에 대한 확인을 위하여 추가자료 요청 또는 현지실사를 할 수 있으며, 신청자는 이에 응하여야 함
- 마. 제안된 제안서의 내용은 우리 시가 요청하지 않는 한 변경할 수 없으며, 계약체결 시 계약조건의 일부로 간주
- 바. 관련규정, 현지여건 등은 입찰자가 반드시 확인 후 신청하시기 바라며, 신청요건에 맞지 않는 사유 등에 따른 불이익은 입찰자에게 있으므로, 공모신청에 필요한 사항을 반드시 숙지·준수하여야 함
- 사. 기타 궁금한 사항은 인천광역시청 체육진흥과 (032-440-4325, 담당자 이재희)로 문의

옥련국제사격장 관리위탁 운영자 공개모집
제 안 요 청 서

2023. 8.

목 차

I . 사업개요	1
II . 제안서 요청 사항	1
III . 제안서 평가	2
〈붙임1〉 옥련국제사격장 현황	4
〈붙임2〉 제안서 평가항목 및 작성내용	5
〈붙임3〉 제안서 작성지침 및 참고사항	8
〈붙임4〉 별지서식(1~15)	11

제안요청서

I

사업 개요

- ☐ 사업명 : 2024년 인천광역시 옥련국제사격장 관리 위탁
- ☐ 위탁기간 : 2024. 1. 1. ~ 2027. 12. 31.
- ☐ 위탁시설 : 옥련국제사격장 【붙임 1】 참조
- ☐ 위탁사무 범위 : 시설 관리 및 운영 전반 등
- ☐ 위탁금/위탁조건 : ‘수탁기관 모집 공고문’ 참조

II

제안 요청 사항

- ☐ 제안 참가자격
 - 체육관련 법인·단체·개인으로서 「소득세법」 제168조, 「법인세법」 제111조 또는 「부가가치세법」 제8조에 따른 사업자등록증을 발급 받은 자
 - 국세 및 지방세를 체납하지 않은 자
 - ※ 공동수급(컨소시엄)은 허용하지 않음
- ☐ 제안서 작성
 - 제안서 작성 항목 및 작성 내용
 - 【붙임 2】 제안서 작성 지침을 참고하여 작성

☐ 제안참가 신청서류

신청서류	비 고
① 사업자등록증(사본), 및 법인등기부등본 또는 단체등록증(사본) 각 1부. ② 체육시설관리·운영 위탁신청서 및 관리위탁 운영제안서(별지서식 1~9) 각 1부. ③ 확약서 (별지서식 10) 1부. ④ 사용인장계 (별지서식 11) 1부. ⑤ 법인인감증명서 1부. *원본 제출 ⑥ 정성적 평가제안서 (별지서식 12) 10부. *원본1부는 간인날인하여 제출 ⑦ 입찰서 (별지서식 13) 1부. ⑧ 제안서, 제안서 PPT 등 신청서류가 담긴 USB 1개. ⑨ 4대 보험 납입증명서 1부. ⑩ 신용평가등급 증명서(해당업체), 국세 및 지방세 완납증명서	

☐ 제안서 제출

○ 제출기한 : 2023. 9. 4.(월) 9:00 ~ 18:00까지(방문제출)

○ 제 출 처 : 인천광역시청 체육진흥과 사무실

○ 문 의 처

- 제안서 작성 및 사업내용에 관한 사항 : 인천광역시 체육진흥과
(032-440-4325)

Ⅲ 제안서 평가

☐ 평가방법

○ 제안서 평가는 정량평가(30점), 정성평가(60점), 가격평가(10점)로 구분하여 평가함

○ 가격평가는 지방자치단체 입찰 시 낙찰자 결정기준[행정안전부 예규 제253호, 2023.7.1. 시행] 제7장 협상에 의한 계약 낙찰자 결정기준에 따름

○ 정량적 평가와 가격평가는 사업담당자가 심사기준에 따라 평가하고, 정성적 평가는 평가위원회를 구성하여 평가기준에 따라 평가함

☐ 우선협상대상자 선정

- 종합평가 결과 합산점수가 70점 이상인 자 중 최고 점수를 얻은 자를 우선협상대상자로 선정하며, 합산점수가 70점 이상인 자가 없는 경우에는 재공고 입찰에 부침
- 합산점수가 동일한 제안자가 2인 이상일 경우 정성평가 점수가 높은 제안자를 선 순위자로 하고, 정성평가 점수가 동일한 경우에는 투표로 최다 득표한 응모자를 우선 협상 대상자로 선정
- 협상순위에 따라 협상대상자와 순차적으로 협상을 실시하며, 우선 협상대상자와 협상이 결렬되면 순차적으로 차 순위 협상대상자와 협상을 실시함

☐ 제안서 평가

- 평가위원회는 국가와 다른 지방자치단체의 공무원, 해당분야에 관한 학식과 경험이 풍부한 자(공공기관 직원, 대학교수, 기타 전문가 등) 7인 이상으로 구성하여 평가함
- 제안서 평가 내용과 결과에 대하여 제안자는 이의를 제기할 수 없음

☐ 제안서 평가항목 및 배점 : 【붙임 2】 제안서 평가항목 및 배점 참조

【붙임 1】

옥련국제사격장 현황

① 옥련국제사격장

1. 소재지 : 인천광역시 연수구 독배로172번길142(옥련동 646)
2. 대지면적 : 95,837.10㎡(28,990평)
3. 건축면적 : 8,104.30㎡(2,451평)
4. 연면적 : 9,999.26㎡(3,025평)
5. 주요구조 : 철골조, 철근콘크리트조
6. 규모 : 지상4층, 관람석(1,337석), 주차장(103대)
7. 시설현황

구분	면적(㎡)	주요용도	비고
옥련 국제사 격장	1층	<ul style="list-style-type: none"> ◦운영시설- 안내소, 매표소 ◦설비지원시설- 방재센터, 공조실, 발전기실 ◦일반시설- 로비, 계단, 출입구 	
	2층	<ul style="list-style-type: none"> ◦운영시설- 기능실(전기통신실) ◦관람시설- 관람석 ◦경기장- 10m사선 80사대 / 50m사선 80사대 ◦기타공용시설- 로비, 복도, 계단 	
	3층	<ul style="list-style-type: none"> ◦운영시설- 기능실(각종 대회시 사무실 및 휴게실) ◦관람시설- 관람석 ◦선수시설- 선수휴게실, 선수샤워실 ◦경기장- 25m사선 60사대 / 10mR.T 3사대 ◦기타공용시설- 로비, 복도, 계단 	
	4층	<ul style="list-style-type: none"> ◦운영시설- 기능실(도핑실, 선수대기실) ◦관람시설- 결선사격장 관람석 ◦경기장- 결선경기장 (10m, 25m, 50m) ◦관리시설- 행정지원실, 사무실 ◦기타공용시설- 로비, 복도- 계단 등 	
	4층 상부	◦운영시설- 카메라 컨트롤실	
	관리동 (무기동)	◦운영시설- 총기고, 탄약고, 당직실	별동
	계	9,999.26	

【붙임 2】

제안서 평가항목 및 작성내용

1. 제안서 평가항목 및 기준

□ 정량평가(30점)

평가항목	평가기준	배점	비 고
합 계		30	○ 증빙서류 제출 - 법인, 단체 등록증 - 위탁기관 발행실적증명서 - 민간의 경우 계약서 사본, 세금계산서 등 - 공고일 기준 최근 6년간 운영실적 - 실적이 없는 경우 '해당없음'으로 제출하되, 미제출 시 "0"점 처리 - 신용평가 관련자료는 관련 법에 따른 가장 최근자료
공익성 및 신뢰도	- 설립기간 10년 이상의 비영리 법인, 단체 : 5점 - 설립기간 5년 이상의 비영리 법인, 단체 : 3점 - 신용평가등급 A이상기업 : 3점 (회사채 A, 기업어음 A2 이상)	5	
운영실적 (지방자치단체, 공공기관, 민간 등에서 위탁받은 체육시설)	▶ 동일종목(유형) 시설 운영기간 - 만 5년 이상 : 10점 - 만 3~4년 : 7점 - 만 1년 이상 : 5점 * 유사종목(유형) 시설 운영실적은 50% 배점함	10	
	▶ 동일종목(유형) 시설 운영규모 - 운영시설 건축연면적 5,000㎡ 이상 : 10점 - 운영시설 건축연면적 3,000㎡ 이상 : 7점 - 운영시설 건축연면적 2,000㎡ 이상 : 5점 * 유사종목(유형) 시설 운영규모는 50% 배점함 * 운영시설이 두 개 이상인 경우 합산하지 않음	10	
지역연계성	공고일 현재 3년 이상 본점(주된사무소)이 인천광역시에 위치	5	

☐ 정성평가(60점)

평 가 항 목		배 점	배 점 기 준				비 고
			탁월	우수	보통	미흡	
합 계		60	60	48	36	18	
시설 운영 계획 타당성 (30)	지역사회내 공공성 제고방안 (시민이용 활성화, 소외계층을 위한 프로그램, 전문체육인 육성 연계방안 등)	10	10	8	6	4	위원 평가
	시설 수지율 향상 가능성	10	10	8	6	4	
	재정능력 및 수입·지출계획의 타당성	5	5	4	3	1	
	운영계획의 구체성 및 이행가능성	5	5	4	3	1	
시설 운영 전문성 (20)	정관 등 설립목적과 체육시설 운영과의 적합성	5	5	4	3	1	
	체육시설 운영에 필요한 보유기술 및 운영능력	5	5	4	3	1	
	전문인력의 확보 및 인력운영 계획의 적합성	5	5	4	3	1	
	시설관리분야 및 체육프로그램 분야 개선방안	5	5	4	3	1	
고용안정성 (5)	수탁자 변경 시 고용승계 및 유지방안 (합리적 근로조건 및 임금체계, 노동관계법령 준수 여부 등)	5	5	4	3	1	
기타 (5)	중대재해 등 사고예방 대책 및 대응전략, 각종 민원 발생 예방법 및 노력 제시	5	5	4	3	1	

☐ 가격평가(10점)

○ 입찰가격이 기준가격(위탁금)의 100분의 80 이상인 경우 평점

= 입찰가격평가 배점한도 × (최저입찰가격 / 해당입찰가격)

○ 입찰가격이 기준가격(위탁금)의 100분의 80 미만인 경우 평점

= [입찰가격평가 배점한도 × (최저입찰가격 / 기준가격의 80% 상당가격)]
+ [2 × (기준가격의 80% 상당가격 - 해당입찰가격) / (예정가격의 80%
상당가격 - 예정가격의 70% 상당가격)]

※ 1. 최저입찰가격은 유효한 입찰자중 최저입찰가격으로 하되, 입찰가격이 예정가격의 100분의 70미만일 경우에는 100분의 70으로 계산한다. 다만, SW사업과 「소방장비관리법」제2조 1호의 보호장비 및 「경찰장비관리규칙」 제68조 제2호의 안전·보호장비 관련 계약의 경우 100분의 80미만인 경우 100분의 80으로 계산한다.

2. 해당입찰가격이 예정가격의 100분의 70미만(SW사업과 「소방장비관리법」제2조 1호의 보호 장비 및 「경찰장비관리규칙」 제68조 제2호의 안전·보호장비 관련 계약은 100분의 80)일 경우에는 배점한도의 30%에 해당하는 평점을 부여한다.

2. 제안서 작성내용

☐ 시설 운영계획 타당성

- 시설운영, 임대(이용), 홍보 및 운영 프로그램 개발 등 세부 운영 계획을 구체적 작성
- 시설 수지율 향상을 위한 여건분석, 개선방안 제시
- 지역 체육계 연계방안, 전문체육인 육성, 국제행사 유치 계획 등 제시

☐ 시설 운영 전문성

- 제안 단체의 정관 등에서 나타나는 설립목적과 체육시설 운영과의 관련성이 드러나도록 작성
- 체육시설 운영에 필요한 보유기술과 운영경험을 작성
- 제안 단체의 인력, 기구, 시설 등 조직현황과 시립체육시설에 대한 시설관리·운영전반을 위한 인력배치계획 작성
- 시설관리 분야 및 체육프로그램 분야에 대한 분석 및 개선방안 구체적 작성

☐ 고용안정성

- 고용승계를 위한 구체계획 제시
- 종사자의 고용안정성 확보 방안 작성

☐ 기타

- 중대재해 등 사고 예방 대책 및 사고 발생시 대응 전략 구체적 작성
- 각종 민원 발생 예방법 및 대응 방안 작성

【붙임 3】

제안서 작성 지침 및 참고사항

1. 제안서 작성 지침

- ☐ 제안서는 한글 프로그램을 사용하여 A4용지 종방향으로 작성
- ☐ 페이지별 번호를 부여하며, 세부사항 등 추가설명이 필요한 경우에는 12-1,2,3 등 부번을 달아 표시하고, 증빙서류는 부록(총 페이지 분량에 미포함)을 첨부
- ☐ 제안서의 구성 및 목차는 가능한 제안요청 내용에 따라 작성하여야 하며, 제안내용을 보충하기 위하여 참고문헌 목록을 첨부하고 그 출처를 정확히 알 수 있도록 표기
- ☐ 제안요청 내용은 본 사업 수행을 위해 최소사항을 제시한 것으로 제시한 내용에 대한 사항이 누락되어서는 안되며, 제안사항이 없는 경우 “해당 없음” 으로 기술
- ☐ 제안요청서에 기술되지 않은 내용이라도 사업목적을 효과적으로 달성하기 위하여 추가로 제안할 수 있음
- ☐ 사용용어에 있어서 “~을 할 수 있다”, ‘~가 가능할 것이다’ ‘고려하고 있다’, ‘~라고 생각한다’ 등과 같은 표현과 해석이 애매모호한 표현은 불가능한 것으로 간주
- ☐ 제안내용 중 부득이 전문용어(또는 영문약어)를 사용하여야 하는 경우에는 해당페이지 하단에 약어표와 용어해설을 기술하여야 함
- ☐ 제안서의 모든 내용은 객관적으로 입증할 수 있어야 하며, 그 내용이 허위로 확인될 경우 또는 입증요구에 입증하지 못하는 경우는 평가 대상에서 제외

- ☐ 제안내용의 입증을 위한 자료는 별도 첨부하여야 하며 특히 기술적 검증이 필요한 자료는 가능한 공인 검증자료를 제출하여야 함
- ☐ 제안내용에 대한 확인을 위해 추가자료 요청 또는 현지실사를 할 수 있으며, 제안업체는 이에 응하여야 함
- ☐ 제안사는 제안내용에 대해 모든 책임을 지며, 제안서의 각 부문에 대해 책임한계를 명확히 밝혀야 함
- ☐ 기재사항이 누락된 부분은 해당사항이 없는 것으로 간주하며, 별도의 평가기준일이 명기되지 않은 부분은 공고일 기준으로 평가

2. 제안 시 준수사항

- ☐ 보안 유지
 - 제안자는 본 사업과 관련하여 취득한 업무내용에 대하여 제3자에게 누설하여서는 안되며, 발주기관이 요구하는 보안사항을 철저히 준수하여야 함
 - 제안요청서는 제안서 작성이외의 목적으로 사용하여서는 아니 됨
- ☐ 본 사업과 관련하여 제출된 제안서 및 관련자료는 일체 반환하지 않으며, 본 제안을 위하여 소요되는 비용은 제안자가 부담함
- ☐ 제안자는 본 제안요청서에 기술되지 아니한 사항이라도 사업수행 시 필요하다고 판단되는 사항은 과업범위에 포함하여 제안할 수 있음
- ☐ 제안자는 제안서를 작성함에 있어 필요한 자료를 발주기관에 요청할 수 있으며, 질문사항에 대하여 문서 또는 팩스에 한하여 회신하며, 전화 등의 문의는 효력을 갖지 않음
- ☐ 제안서 작성 시 과업이행요청서, 입찰공고조건, 사업설명사항 등 입찰에 필요한 모든 사항을 완전히 숙지하여 입찰 및 제안서를 제출하여야 함

- ☐ 제안서 평가결과의 내용과 협상결과는 비공개로 하며, 제안자는 이에 이의를 제기할 수 없음

3. 제안서의 효력

- ☐ 제안서에 명시된 내용과 협상 시 인천시 요구에 의하여 수정·보완·변경된 제안내용은 계약서에 명시하지 않더라도 계약서와 동일한 효력을 가진다. 단, 계약서에 명시된 경우는 계약서의 내용이 우선
- ☐ 제안내용 확인을 위하여 제출된 자료와 협상 시 추가 제안 자료로 제출된 자료는 제안서와 동일한 효력을 가짐
- ☐ 발주기관의 조치나, 기타의 불가항력적 환경변화로 본 제안서의 일부 또는 전부가 변경되거나 취소되는 경우라도 제안자는 이의를 제기하지 못함
- ☐ 추가자료 요청 시 제안자는 이에 성실히 임하여야 하며, 미제출시의 불이익은 제안자가 책임을 짐

【붙임 4】**< 별지서식 >**

- [서식 1] 체육시설 관리·운영 위탁신청서
- [서식 2] 관리위탁 운영 제안서
- [서식 3] 정량적 평가 자기평가서
- [서식 4] 제안자 일반현황
- [서식 5] 법인(단체) 경영상태
- [서식 6] 사업수행 실적 (최근 5년간)
- [서식 7] 사업이행 실적증명서
- [서식 8] 조직 및 인원현황
- [서식 8-1] 위탁시설 운영을 위한 인력구성
- [서식 9] 사업수행 참여인력 인적사항
- [서식 10] 확약서
- [서식 11] 사용인장계
- [서식 12] 정성적 평가 제안서
- [서식 13] 입찰서
- [서식 14] 위임장
- [서식 15] 청렴계약이행서약서

체육시설 관리·운영 위탁 신청서

신 청 인	개 인	성 명		생년월일	
		전화번호		FAX	
		주 소			
	법 인 (단 체)	법인(단체)명			
		대표자 성명		생년월일	
		전화번호		FAX	
		주 소			
	희망시설명		옥련국제사격장		
「인천광역시 시립체육시설 관리 운영 조례 시행규칙」 제19조에 따라 위와 같이 체육시설의 관리·운영 위탁을 신청합니다.					
<div style="text-align: right;"> 년 월 일 </div> <div style="display: flex; justify-content: space-between;"> 신청인(대표자) (서명 또는 인) </div> <p>인천광역시장 귀하</p>					
첨 부 서 류					
신청인 제출서류			담당 공무원 확인사항 (담당 공무원의 확인에 동의하지 않는 경우 신청인이 직접 제출하여야 하는 서류)		
1. 신청인이 법인인 경우 인감증명서 1부 2. 신청인이 법인이 아닌 단체인 경우 대표자 인감증명서 및 대표자임을 증명하는 서류 각 1부 3. 사업계획서 1부 4. 개인 또는 법인·단체의 재산현황 1부 5. 그 밖에 시장이 지정하는 서류 각 1부			1. 신청인이 개인인 경우 인감증명서 1부		

【서식 3】

정량적 평가 자기평가서

평 가 항 목	평 가 기 준	배 점	자기평가 점 수
공익성 및 신뢰도	<ul style="list-style-type: none"> 비영리 법인, 단체 및 신용등급에 의한 평가 	5	
운영실적	<ul style="list-style-type: none"> 위탁시설과 동일 또는 유사 체육시설에 대한 운영 기간 	10	
	<ul style="list-style-type: none"> 위탁시설과 동일 또는 유사 체육시설에 대한 운영 규모 	10	
지역연계성	<ul style="list-style-type: none"> 본점(주된 사무소) 소재지 	5	
합 계		30	

※ 참고사항

- 자기평가서는 신뢰성과 정확성을 확보하기 위한 참고자료로 활용함
- 제안안내서의 '정량적 평가기준'에 따라 증명자료에 의하여 정확하게 평가
- 평가기준과 상이하게 평가하거나 무조건 최고 배점으로 평가하지 않도록 주의

【서식 4】

제안자 일반현황

성명(법인, 단체명)		대표자	
주 소			
대표 전화번호			
설 립 일 자			
해당부문 사업기간			
주요 연혁 등			

【서식 5】

법인(단체) 경영상태

<재무상태> (단위 : 원)

※ 2022년 결산 기준

1. 총 자 산 :
2. 자기자본 :
3. 유동부채 :
4. 고정부채 :
5. 유동자산 :
6. 당기순이익 :
7. 매 출 액 :
8. 자기자본 비율(자기자본/총자산) : (%)
9. 유동비율(유동자산/유동부채) : (%)

<신용평가등급>

1. 평가기준일 :
2. 평가유효기간 :
3. 평가등급 :

※ 참고사항

- 재무상태의 경우 세무사 또는 공인회계사가 확인한 재무제표상의 재무상태표 첨부
- 신용평가등급 평가의 경우 공인된 신용정보회사에서 발급한 신용평가등급확인서 첨부

【서식 6】

사업수행 실적(최근 6년간)

체육시설 운영실적/기간					
성명(법인명)	사 업 명	주요 수탁시설	운영기간	위탁기간(발주처)	비 고

- 실적증명서 제출한 것에 한하여 연도순으로 기재하며, 공고일 현재 최근 6년간을 대상으로 체육시설 관련 사업을 수탁 받아 운영중에 있거나 운영한 실적만 기재
 ※ 공고일 현재를 기준으로 진행 중인 사업은 제외
 ※ 전 기간이 최근 6년 이내에 포함되는 실적 인정
- 【서식 7】 사업이행 실적증명서는 위 주요사업 실적 중 연도순으로 각 원본 1부씩 제출

【서식 7】

사업이행 실적증명서

신 청 인	업체명(상호)		대 표 자	
	영업소재지		전 화 번 호	
	법인등록번호		사업자번호	
	증명서용도	공모 제안용	제 출 처	인천광역시
사업이행 실적내용	사 업 명		위탁기관(발주처)	
	수탁시설		계약기간 (이행기간)	
	사업개요		비고	
증 명 서 발급기관	위 사실을 증명함			
	년 월 일			
	기 관 명 : (인) (전화:)			
	주 소 : (FAX :)			
	발급부서 :	담당자 :		
- 발주처 발행 이행실적 증명서 원본을 첨부하며, 민간거래 실적은 세금계산서, 계약서 등 증빙 자료를 첨부하여야 함				

【서식 8】

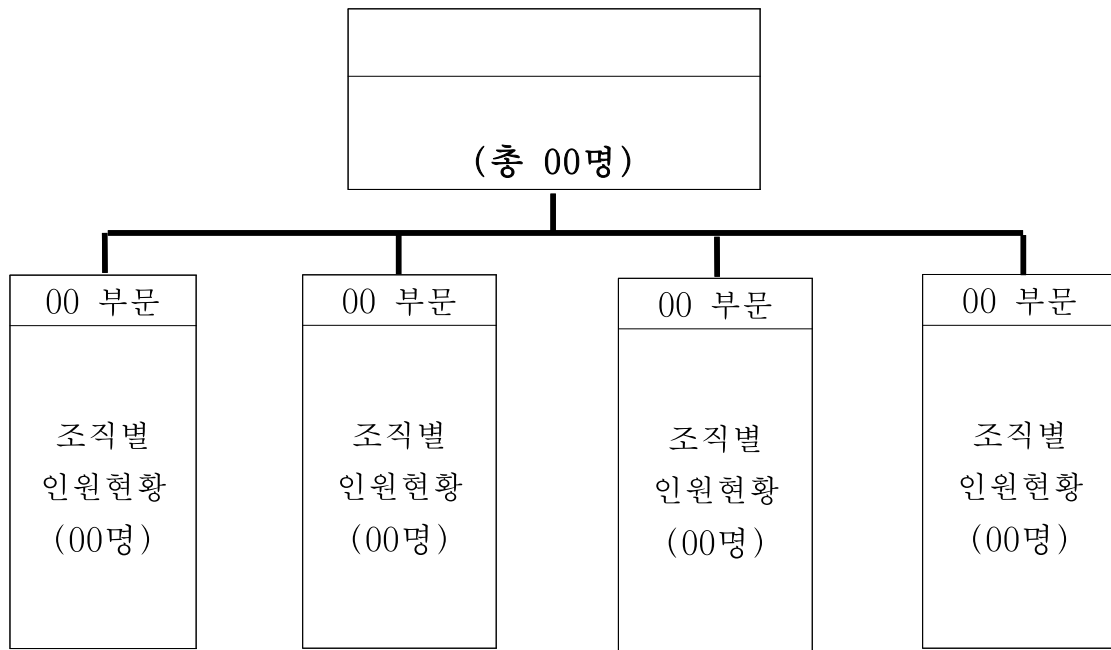
조직 및 인원현황

조직별 기능

※ 증빙서류 : 4대 보험 납입증명서

【서식 8-1】

위탁시설 운영을 위한 인력구성

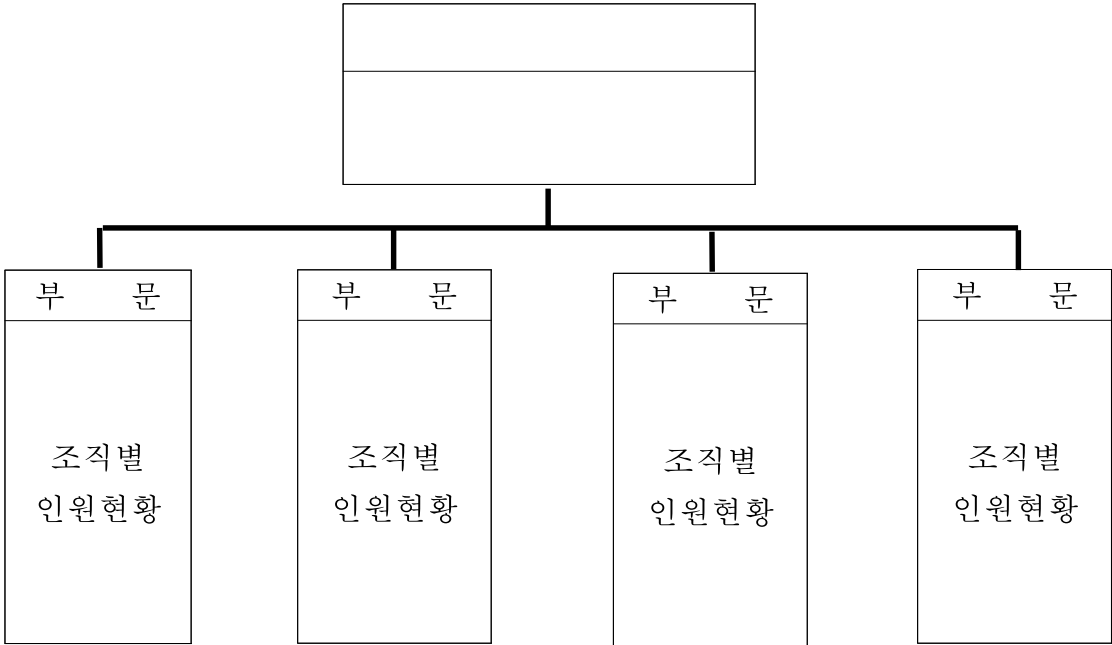

조직별 기능

【서식 9】

사업수행 참여인력 인적사항

구분	분야별	성명	연령	당해업체 재직기간	최종 학력	담당업무	주요경력	비고 (자격증)
사업 참여자	사업 책임자							
	부문							
	부문							
	부문							
	부문							
	부문							
	부문							

1. 작성 기준일자 : 입찰공고일 기준

【서식 10】

확약서

- 법인(단체·개인)명 :
- 법인(사업자)등록번호(개인은 생년월일) :
- 소재지 :
- 대표자 :

상기 법인(단체·개인)은 인천광역시 옥련국제사격장 관리위탁 운영자 모집 공고에 신청함에 있어 다음과 같이 제반사항을 준수할 것을 확약합니다.

1. 구비서류 및 기재사항이 사실임을 확인하며, 만약 제출한 서류가 허위로 확인될 경우 신청의 무효 및 민·형사상 모든 책임을 지겠습니다.
2. 관리위탁 제안서평가위원회의 심의결과를 존중하고 겸허히 수용하겠으며 이와 관련하여 어떠한 이의제기도 하지 않겠습니다.
3. 제출된 서류는 일체 반환 청구요구를 하지 않겠으며, 협상 대상으로 선정될 경우 본 제안서가 계약서의 일부가 될 것이며, 인천광역시와의 협약사항을 성실히 이행할 것을 확약합니다.

2023. . .

법인 (단체, 개인) 명 :

대 표 자 : (인)

※ 법인은 법인인감(또는 사용인감)날인, 단체는 직인 및 대표자 인감날인, 개인은 인감날인

인천광역시장 귀하

【서식 12】

관 리 번 호	
------------------	--

인천광역시 시립체육시설 관리위탁
정성적 평가 제안서
(옥련국제사격장)

2023.

○○○ (기관명)

관리위탁 사업계획서

※ 사업계획서 작성 시 참고 사항

1. 계획서의 내용은 협약서에 명시하지 않더라도 협약서와 동일한 효력을 가지므로 구체적이고 이행 가능한 내용으로 작성
2. 요약보고서(프레젠테이션용)는 별도 제출
3. 아래의 항목들을 가급적 포함시키되, 기타 내용은 신청 법인(단체)이 자유롭게 작성 가능
4. 사업계획서(본보고서) 작성 양식
 - 규 격 : 용지크기 A4, 백색종이로 작성
 - 분 량 : 50페이지 이내
 - 제본방식 : 좌절(좌로 넘기기)
5. 사업계획서 요약보고서는 본보고서의 내용을 요약하여 파워포인트로 작성(20페이지 내)하되, 서식 등은 자유롭게 작성 가능

I. 운영 전략 및 비전

☐ 장기적인 관점에서의 운영 전략과 비전 제시

- 운영경험을 바탕으로 운영전략의 구체성 제시
- 지역사회내 공공성 제고방안 제시
 - 시민이용 활성화를 위한 홍보, 프로그램신설 등
 - 소외계층을 위한 프로그램 등
 - 전문체육인 육성 연계방안
 - 각종 대회유치 및 스포츠복지 거점화 방안

II. 시설 운영 및 유지관리 계획

☐ 효율적 운영을 통한 수지율 향상

- 이용활성화를 통한 수입증대 방안 제시
- 적정 운영인력 배치 및 비용절감 방안 제시
- 수입·지출 세부계획 제시

☐ 강습(생활체육교실) 운영

- 생활체육교실 프로그램 운영 및 개발 계획 제시
- 전문 강사 확보 방안 및 관리 계획 제시
- 각종 민원 발생 예방법 및 대응방안 제시

☐ 임대시설 관리·운영 계획

- 매점 등 재임대 시설에 대한 관리·운영 계획 제시(임대시설 종류, 계약 절차 및 방법, 임대료 산출 방법, 관리 방안 등)

☐ 시설물 유지·관리 계획

- 전기, 기계, 가스 등 시설물 유지·관리 계획 제시
- 시설물 파손, 훼손 방지 및 유지·보수 계획 제시

☐ 시설 안전관리 계획

- 시설이용자 안전관리 계획 제시
- 대회, 공연, 행사 시 안전관리 계획 제시
- 중대재해 등 사고예방 대책 및 사고 발생시 대응 전략 제시

☐ 환경관리 계획

- 시설 청소, 환경정비, 녹지관리 등 환경관리 계획 제시

☐ 시설물 투자 계획

- 위탁기간 내에 신청 법인(단체, 개인)의 시설물 투자 계획 제시

III. 인력운영 계획

☐ 인력 구성 및 투입계획

- 운영 인력 확보 방안 제시 (신규채용, 고용승계, 보유인력 활용 등)
- 사업 수행 조직 및 인력 구성 계획과 분야별 업무분장 내용 제시
 - ※ 시설관리[전기·건축·고압가스(냉동공조·가스)·설비 등]인원 확보 계획은 필수 기재

☐ 인력관리 계획

- 신규채용 시 선발기준, 채용절차 제시
- 종사자 근로계약 시 근로조건 제시 (임금, 근로시간, 휴일, 휴게시간 등)
- 효율적인 인력 운영 및 관리 방안 제시 (성과관리 및 복무 관리 등)

☐ 전문성 강화 방안

- 체계적인 서비스 및 업무 교육 실시 등 종사자 전문성 강화 방안 제시

IV. 유관기관과의 협력관계 구축 방안

- ☐ 인천광역시 및 지역 유관기관과의 협력관계 구축 방안
- ☐ 스포츠 관련 기관과의 협력관계 구축 방안

VI. 종사자 고용안정성 확보 방안

- ☐ 수탁자 변경에 따른 종사자 고용 승계 및 유지 방안
 - 종사자 고용 승계 및 유지 방안 제시
 - 종사자 경력, 급여, 복무, 퇴직적립금 등 승계 방안 제시
- ☐ 종사자 고용안정성 확보 방안
 - 근로조건 및 조직문화 개선 등 이직률 최소화, 고용안정성 확보 방안 제시

[서식 13]

입찰서

입찰 내 용	(공고번호) 시설명				
	위탁금액	금 원정(₩)			
입찰 자	법인, 단체 명칭		법인(사업자) 등록번호		
	주 소			전화번호	
	대 표 자		생년월일		
입찰 보증금	납부면제 및 지급확약	본인(본 기관/업체)은 「지방자치단체를 당사자로 하는 계약에 관한 법률 제12조 및 같은 법 시행령 제37조에 의거, 낙찰 후 계약 미 체결 시 귀 시에 낙찰금액의 10/100에 해당하는 입찰보증금을 현금으로 납부 할 것을 확약합니다.			

본인은 「공유재산 및 물품관리법」 제27조, 「인천광역시 시립체육시설 관리 운영 조례」 제25조 규정 등에 따라 시립체육시설 관리위탁 운영자로 지정받기 위하여 상기와 같이 입찰서를 제출하며, 관리위탁 운영자로 지정된 경우 관련 법령에서 정한 관리위탁자로서 성실히 업무를 수행할 것을 확약합니다.

2023년 월 일

입찰자(대표자) (인)

인천광역시장 귀하

【서식 14】

위임장

대표자	성명		생년월일	
	주소			
	법인명		연락처	
대리인	성명		생년월일	
	주소			
	소속 직위		연락처 (휴대폰)	

인천광역시에서 추진하고 있는 『인천광역시 옥련국제사격장 관리위탁』
제안공모에 응모하기 위하여 상기인을 대표자의 대리인으로 위임하였음을 증명
합니다.

2023. . .

대표자 : (인)

인천광역시장 귀하

- 지참서류 : 재직증명서, 신분증
- 위임장에 사용하는 도장은 법인인감을 함께 날인해야함.
- 대리 접수로 인하여 발생하는 모든 문제는 대표자 및 등록자 본인이 모든 책임을 짐

【서식 15】

청렴계약 이행서약서

제1조(목적) 이 청렴계약이행특수조건은 인천광역시(군·구 포함) 계약 담당공무원과 계약상대자가 체결하는 공사·용역·물품구매 등의 도급계약에 있어 계약일반조건 외에 청렴계약을 위한 내용을 특별히 규정함을 목적으로 한다.

제2조(청렴계약이행 준수 의무) ① 공사·용역·물품구매 등의 입찰에 참가하여 낙찰된 계약당사자는 계약체결 및 이행과 관련하여 어떠한 명분으로도 관계공무원에게 직·간접적으로 금품·향응이나 부당한 이익(친인척 등에 대한 부정한 취업 제공 포함)을 제공하여서는 아니 된다.

제3조(부정당업자의 입찰참가자격제한) ① 경쟁입찰에 있어서 특정인의 낙찰을 위하여 담합을 주도한 업체와 입찰가격을 서로 상의하여 미리 입찰가격협정을 주도하거나 특정인의 낙찰을 위하여 담합한 업체는 인천광역시에서 발주하는 입찰에 입찰참가자격제한 처분을 받는 날부터 각각 2년, 1년 동안 입찰에 참가하지 못한다.

② 입찰담합 등 불공정행위를 한 경우에는 제1항과 병행하여 독점규제 및 공정거래에 관한 법령에 따라 공정거래위원회에 고발 등 조치를 하는데 일체 이의를 제기하지 않는다.

③ 입찰·계약체결 및 계약이행 과정에서 관계공무원에게 금품을 제공함으로써 입찰을 유리하게 하여 계약이 체결되었거나 시공 중 편의를 받아 부실시공한 자, 입찰 및 계약조건이 입찰자 및 낙찰자에게 유리하게 되도록 하거나 계약이행을 부실하게 할 목적으로

계공무원에게 금품을 제공한 자, 입찰·계약체결 및 계약이행과 관련하여 관계공무원에게 금품을 제공한 자는 인천광역시가 발주하는 입찰에 입찰참가자격제한 처분을 받는 날부터 각각 2년, 1년, 6개월 동안 입찰에 참가하지 못한다.

제4조(계약해지 등) 입찰, 계약체결 및 계약이행과 관련하여 관계공무원에게 금품 등(친인척 등에 대한 부정한 취업 제공 포함)을 제공한 자는 다음 각 호의 1에서 정하는 바에 의하여 당해 계약에 대한 조치를 받는다.

1. 계약체결 전의 경우에는 적격낙찰자 결정대상에서 제외 또는 결정통보를 취소한다.
2. 계약체결 이후 공사착공 전의 경우에는 당해 계약을 해제한다.
3. 공사착공 이후에는 발주처에서 전체 또는 일부 계약해지 한다.
다만, 공사성격, 진도(進度), 규모, 공사기간 등을 감안하여 발주처에서 그러하지 아니할 수 있다.

제5조(기타사항) 업체의 임·직원(하도급업체 포함)과 대리인이 관계공무원에게 금품을 제공하거나 담합 등 불공정행위를 하지 않도록 하는 업체윤리강령 제정과 내부비리 제보자에 대하여 일체의 불이익 처분을 하지 않도록 적극 노력한다.

2023년 월 일

서 약 자 : (인)

인천광역시공고 제2023-1938호

도로구역 변경을 위한 공고·열람

광역시도 5호선【사업명: 봉수대길 왕길사거리 지하차도 설치공사】에 대하여 「도로법」 제25조에 따른 도로구역 변경과 같은 법 제29조에 따라 「국토의 계획 및 이용에 관한 법률」 제30조에 따른 도시관리계획 변경 및 같은 법 제88조에 따른 실시계획을 의제하기 위하여 「도로법」 제26조에 따라 주민 등의 의견을 듣고자 다음과 같이 공고합니다.

2023. 8. 14.

인천광역시장

1. 도로구역(변경)

○ 도로구역 결정(변경) 내용

①구분	②종 류	③노선번호	④노선명	⑤위치	⑥면적	⑦기점	⑧종점	⑨주요 통과지	⑩총연장 (km)
결정	광역시도	5호선	-	서구 왕길동 일원	38,225㎡	서구 왕길동 산129-6번지	서구 왕길동 산16-1번지	-	0.84 (전체: 21.535)
결정 (변경)	광역시도	52호선	-	서구 왕길동 일원	39,607㎡	서구 왕길동 산129-6번지	서구 왕길동 산16-1번지	-	0.84 (전체: 19.7)

○ 사업시행기간(변경): 도로구역 결정일로부터 ~ 2025.12.31.

○ 변경 사유

- 1) 지장물(열수송관 등) 이설 등에 따른 사업기간 연장
- 2) 우수관로, 지장물(한전주 등) 이설 필요 사업부지 확보에 따른 사업면적 변경
- 3) 광역시도 노선 지정(변경)에 따른 노선번호 변경

2. 도시관리계획(변경)

○ 도시계획시설(도로) 결정(변경) 내용

구분	구 모				기 능	연 장 (m)	기 점	종 점	사용 형태	주 요 경과지	최 초 결정일	비 고
	등급	류별	번호	폭원 (m)								
기정	광로	3	23	40 (40~46)	주간선 도로	10,630	동측 행정구역계	중로1-514 (오류동1114)	일반 도로	-	인고118호 (98.6.12)	변경없음
기정	대로	2	59	30 (30~49)	주간선 도로	3,530	북측시계	대로 1-22	일반 도로	-	인고96-55호 (1996.4.16.)	-
변경	대로	2	59	30 (30~49)	주간선 도로	5,690 (840)	북측시계	대로 1-22	일반 도로	-	인고96-55호 (1996.4.16.)	연장 오기정정

※ ()는 급회 시행되는 공사구간의 연장임

○ 도시계획시설(도로) 결정(변경) 사유서

변경전 도로명	변경후 도로명	변경내용	변경사유
대2-59호선	대2-59호선	<ul style="list-style-type: none"> 도시계획시설(도로) 연장 변경 - L=3,530m → L=5,690m 	<ul style="list-style-type: none"> 시설 결정 오기사항 정정 - 인고118호(1998.6.12.)

3. 실시계획

○ 사업시행지의 위치

- (기점) 인천광역시 서구 왕길동 산129-6번지
- (종점) 인천광역시 서구 왕길동 산16-1번지

○ 사업의 종류 및 명칭

- 종류: 도시계획시설(도로: 대2-59호선)사업
- 명칭: 봉수대길 왕길사거리 지하차도 설치공사

○ 사업의 면적 및 규모

- 면적: 39,607㎡
- 규모: L=840m, B=39.7m(왕복 8차로)

지하차도 설치 L=550m, B=17.2m(왕복 4차로)

○ 사업시행자의 성명 및 주소

- 성명: 인천광역시장(종합건설본부장)
- 주소: 인천광역시 정각로 29(미추홀구 한나루로 607)

○ 사업 착수 및 준공예정일: 실시계획인가일 ~ 2025.12.31.

○ 수용 또는 사용할 토지 또는 건물의 소재지·지번·지목 및 면적, 소유권 및 소유권외의 권리의 명세 및 그 소유자·권리자의 성명·주소(변경)
: 붙임과 같음

○ 국토의 계획 및 이용에 관한 법률」 제99조에 따른 공공시설 등의 귀속 및 양도에 관한 사항: 해당없음

4. 관계서류의 열람기간 및 열람장소

- 열람기간: 공고일로부터 14일간
- 의견제출: 공고내용에 의견이 있으신 분은 열람기간 내에 의견서를 작성하여 열람장소에 제출할 수 있습니다.
- 열람장소: 인천광역시청(도로과, ☎ 032-440-3722), 인천광역시 종합건설본부(토목부, ☎ 032-440-5212), 서구청(도시계획과 ☎ 032-560-4764)

5. 관계 도서: 게재 생략(열람 장소에 갖추어 둠)

붙임 토지세목조서 1부.

편입용지조서(1)

인천광역시 서구 왕길동

일련 번호	당 초				변 경				증감 (㎡)	소 유 자		관 계 인			비고
	지번	지목	지적 (㎡)	편입면적 (㎡)	지번	지목	지적 (㎡)	편입면적 (㎡)		성명	주소	성명	주소	권리관계	
1	산128-13	도	1	1	산128-13	도	1	1		공	인***시				
2	산129-14	도	4,636	4,636	산129-14	도	4,636	4,636		공	인***시				
3	167-2	대	131	131	167-2	대	131	131		공	인***시				
4	산129-10	임	32	32	산129-10	임	32	32		공	인***시				
5	622-6	도	81	81	622-6	도	81	81		국	국***부				
6	166-3	답	68	68	166-3	답	68	68		공	인***시				
7	622-5	도	489	489	622-5	도	489	489		국	국***부				
8	165-6	대	123	123	165-6	대	123	123		공	인***시				
9	165-2	도	1,564	1,564	165-2	도	1,564	1,564		공	인***시				
10	165-7	대	292	292	165-7	대	292	292		공	인***시				
11	620-2	도	93	93	620-2	도	93	93		국	국***부				
12	620-5	도	8	8	620-5	도	8	8		국	국***부				
13	164-127	도	3	3	164-127	도	3	3		공	인***시				
14	164-123	대	78	78	164-123	대	78	78		공	인***시				
15	164-125	답	80	80	164-125	답	80	80		공	인***시				
16	164-124	답	61	61	164-124	답	61	61		공	인***시				
17	164-111	도	9,614	9,614	164-111	도	9,614	9,614		공	인***시				
18	164-115	대	1	1	164-115	대	1	1		공	인***시				
18-1	164-116	대	16	16	164-116	대	16	16		공	인***시				
19	164-52	답	62	62	164-52	답	62	62		공	인***시				
20	164-126	대	20	20	164-126	대	20	20		공	인***시				
소 계			21필지	17,453			21필지	17,453							

편입용지조서 (2)

인천광역시 서구 왕길동

일련 번호	당 초				변 경				증감 (㎡)	소 유 자		관 계 인			비고
	지번	지목	지적 (㎡)	편입면적 (㎡)	지번	지목	지적 (㎡)	편입면적 (㎡)		성명	주소	성명	주소	권리관계	
21	164-117	대	262	262	164-117	대	262	262		공	인***시				
22	164-26	도	101	101	164-26	도	101	101		공	인***시				
23	164-57	대	80	80	164-57	대	80	80		공	인***시				
24	164-27	대	14	14	164-27	대	14	14		공	인***시				
25	164-118	대	50	50	164-118	대	50	50		공	인***시				
26	164-53	대	91	91	164-53	대	91	91		공	인***시				
27	164-121	대	141	141	164-121	대	141	141		공	인***시				
28	164-128	대	168	168	164-128	대	168	168		공	인***시				
29	164-122	도	7	7	164-122	도	7	7		공	인***시				
30	164-114	도	1,987	1,987	164-114	도	1,987	1,987		공	인***시				
30-1					164-5	도	7,286	1,378	1,378	공	인***시				
31	164-120	도	351	351	164-120	도	351	351		공	인***시				
32	618-17	도	6	6	618-17	도	6	6		공	인***시				
32-1	618-18	도	24	24	618-18	도	24	24		국	국***부				
33	111-5	도	109	109	111-5	도	109	109		공	인***시				
34	111-14	주	383	383	111	주	1,490	383		주식회사 그***	인천광역시 계양구 솔고개길*(박촌동)	***협동조합	경기도 부천시 오정구 소사로 *** (원종동)	근저당권	
35	111-18	주	205	205	111-18	주	205	205		주식회사 오***	인천광역시 서구 봉수대로 *** (왕길동)	**은행	서울특별시 중구 남대문로2가 ***	근저당권	
36	105-7	도	5,736	5,736	105-7	도	5,736	5,736		공	인***시				
37	111-20	대	117	117	111-13	대	490	117		황** 김**	인천광역시 계산동***	****주식회사	경상남도 양산시 총열로 *** (유산동)		
38	111-19	잡	177	177	111-19	잡	177	177		이**	인천광역시 서구 왕길동***				
39	111-16	답	52	52	111-16	답	52	52		공	인***시				
40	618-12	도	13	13	618-12	도	13	13		국	국***부				
소 계			21필지	10,074			22필지	11,452	1,378						

편입용지조서 (3)

인천광역시 서구 왕길동

일련 번호	당 초				변 경				증감 (㎡)	소 유 자		관 계 인			비고
	지번	지목	지적 (㎡)	편입면적 (㎡)	지번	지목	지적 (㎡)	편입면적 (㎡)		성명	주소	성명	주소	권리관계	
41	618-2	도	90	90	618-2	도	90	90		국	국***부				
42	107-25	대	266	266	107-2	대	3,138	266		이**	인천광역시 서구 봉수대로**				
42-1					산73-12	도	4	4	4	공	인***시				
43	산73-16	도	11	11	산73-16	도	11	11		공	인***시				
44	산73-15	임	30	30	산73-15	임	30	30		이**	인천광역시 서구 봉수대로**				
45	107-24	잡	3	3	107-24	잡	3	3		주식회사호*	인천광역시 서구 봉수대로**	황** 박**	김포시 김포한강9로*** 성남시 수정구 공원로***	근저당권	
46	산16-9	도	3,204	3,204	산16-9	도	3,204	3,204		공	인***시				
47	164-24	도	242	242	164-24	도	242	242		공	인***시				
48	163-16	도	2,099	2,099	163-16	도	2,099	2,099		공	인***시				
49	618-15	도	116	116	618-15	도	116	116		국	국***부				
50	618-14	도	4	4	618-14	도	4	4		국	국***부				
51	163-13	도	130	130	163-13	도	130	130		공	인***시				
52	163-12	도	3	3	163-12	도	3	3		공	인***시				
53	618-4	도	87	87	618-4	도	87	87		국	국***부				
54	163-17	도	2	2	163-17	도	2	2		공	인***시				
55	618-16	도	6	6	618-16	도	6	6		국	국***부				
56	111-17	도	33	33	111-17	도	33	33		공	인***시				
57	111-15	대	203	203	111-15	대	203	203		공	인***시				
58	산69-1	도	118	118	산69-1	도	118	118		공	인***시				
59	산69-4	임	834	834	산69-4	임	834	834		공	인***시				
59-1	산69-5	임	143	143	산69-5	임	143	143		공	인***시				
소 계			20필지	7,624			21필지	7,628	4						

편입용지조서 (4)

인천광역시 서구 왕길동

일련 번호	당 초				변 경				증감 (㎡)	소 유 자		관 계 인			비고
	지번	지목	지적 (㎡)	편입면적 (㎡)	지번	지목	지적 (㎡)	편입면적 (㎡)		성명	주소	성명	주소	권리관계	
60	산69-2	임	32	32	산69-2	임	32	32		공	인***시				
61	105-15	전	272	272	105-15	전	272	272		공	인***시				
62	105-16	대	113	113	105-16	대	113	113		공	인***시				
63	105-12	대	30	30	105-12	대	30	30		공	인***시				
64	105-18	전	42	42	105-18	전	42	42		공	인***시				
65	105-17	전	14	14	105-17	전	14	14		공	인***시				
66	618-13	도	25	25	618-13	도	25	25		국	국***부				
67	107-4	답	23	23	107-4	답	23	23		공	인***시				
68	106-16	대	60	60	106-16	대	60	60		공	인***시				
69	106-14	대	170	170	106-14	대	170	170		공	인***시				
70	106-15	도	2,196	2,196	106-15	도	2,196	2,196		공	인***시				
71	산72-4	임	34	34	산72-4	임	34	34		유**	송파구 오금동 164가락우창아파트**				
72	산72-3	임	61	61	산72-3	임	61	61		공	인***시				
73	산73-14	도	2	2	산73-14	도	2	2		공	인***시				
소 계			14필지	3,074			14필지	3,074							

인천광역시공고 제2023-1942호

정보통신공사업 신규 등록 공고

「정보통신공사업법」 제72조에 의하여 정보통신공사업 등록사항을 다음과 같이 공고합니다.

2023년 8월 10일

인천광역시장

등록번호	상호 및 대표자	영업소재지
320487	주식회사 황금휘날레 대표 이종근	인천광역시 부평구 부평대로 301, 511호 (청천동, 남광센트렉스)

인천광역시공고 제2023-1944호

도시관리계획(도시계획시설: 학교) 세부시설 조성계획 결정 (경미한 변경)(안) 및 도시계획시설(학교: 인하대학교· 인하공업전문대학)사업 실시계획(변경) 공고·열람

도시관리계획(도시계획시설: 학교) 세부시설 조성계획 결정(경미한 변경)(안) 및 도시계획시설(학교: 인하대학교·인하공업전문대학)사업 실시계획(변경)을 「국토의 계획 및 이용에 관한 법률」 제28조 및 같은 법 시행령 제22조, 같은 법 제90조 및 같은 법 시행령 제99조에 따라 미리 주민에게 알리어 이에 대한 의견을 듣고자 다음과 같이 공고합니다.

관계도서는 인천광역시청 도시관리과(☎032-440-1722) 및 미추홀구청 도시계획과(☎032-880-4487)에 비치하고 일반인에게 보입니다.

2023. 8. 14.

인 천 광 역 시 장

□ 도시관리계획 결정(변경)

1. 도시관리계획 결정(변경)(안) 주요내용

○ 위 치 : 인천광역시 미추홀구 용현동 253번지 일원

○ 결정내용

가. 도시계획시설(학교) 결정(변경) 조서

구분	시설명	시설의 종 류	위 치	면 적(m ²)			최 초 결정일	비 고
				기 정	변 경	변경 후		
-	학교	대학· 전문대학	미추홀구 용현동 253 일원	407,233.0	-	407,233.0	경기도고시 제217호 (75.6.16)	변경 없음

나. 도시계획시설(학교) 세부시설 조성계획 결정(변경) 조서

1) 토지이용계획 결정 조서(변경없음)

구 분	면 적(m²)						비고	
	기 정			변 경	변 경 후			
	계	인하대학교	인하공업 전문대학		계	인하대학교		인하공업 전문대학
계	407,233	327,891	79,342		407,233	327,891	79,342	
건축부지	80,740	62,040	18,700		80,740	62,040	18,700	
운동장부지	60,690	53,110	7,580		60,690	53,110	7,580	
녹지 및 호수	77,015	63,690	13,325		77,015	63,690	13,325	
광 장	3,900	3,900	-		3,900	3,900	-	
도로 및 기타	159,825	124,544	35,281		159,825	124,544	35,281	
주차장 부지	25,063	20,607	4,456		25,063	20,607	4,456	

2) 건축계획 결정조서(변경없음)

건폐율	용적율	높이(층수)	비고
30%이하	90%이하	16층이하	

3) 건축물 세부 결정조서(변경)

구분	기 정		변 경		변 경 후		비고
	건축면적(m ²)	연면적(m ²)	건축면적(m ²)	연면적(m ²)	건축면적(m ²)	연면적(m ²)	
계	77,062.70	390,679.48		증) 207.1	77,062.70	390,886.58	건 18.92 % 용 82.61 %
인하대	58,725.36	310,842.15		증) 207.1	58,725.36	311,049.25	경영 및 국제관 하이테크관II (미시공)
인하공전	18,337.34	79,837.33			18,337.34	79,837.33	

※ 인하대 미시공분 : 건축면적 3,434.85m², 연면적 23,295.39m²

○ 세부시설 조성계획 결정(변경) 사유서

도면 표시 번호	시설명	변경 내용	변경 사유
-	인하대학교 ·인하공업 전문대학	○ 인하드림센터 1관 증축 (연면적 207.1m ² , 지상1층)	○ 인하드림센터 1관(1층)에 편의시설 설치(증축)를 위한 세부시설 조성 계획 변경

2. 열람 기간 및 의견제출 방법

- 열람기간 : 공고일로부터 14일간
- 의견제출
 - 도시관리계획 결정(변경)(안)의 내용에 의견이 있으신 분은 열람 기간 안에 의견서를 작성하여 열람 장소에 제출할 수 있습니다.

3. 열람 장소

- 인천광역시청 (도시관리과, 032-440-1722, 남동구 정각로 29, 민원동 3층)
- 미추홀구청 (도시계획과, 032-880-4487, 중구 신포로27번길 80, 동별관2층)

4. 관계도서 : 게재 생략(열람 장소에 갖추어 둠)

☐ 도시계획시설사업 실시계획(변경)

1. 사업시행지의 위치(변경없음)

- 위 치 : 인천광역시 미추홀구 용현동 253번지 일원

2. 사업의 종류 및 명칭(변경없음)

- 종 류 : 도시계획시설(학교)
- 명 칭 : 인하대학교·인하공업전문대학

3. 사업의 면적 또는 규모(변경)

- 면 적 : 407,233㎡
- 규 모 : 건축연면적 (당초) 390,679.48㎡ (변경) 390,886.58㎡

○ 변경내용 : 인하드림센터 1관(1층) 일부 증축 및 용도변경

* 교육연구시설(대학교) 일부 → 제1종근린생활시설(휴게음식점)

구분	용도	연면적(m ²)			비고
		기정	변경	변경 후	
지상1층	교육연구시설 (대학교)	389.60	교육연구시설(대학교) : 337.18	596.70	
			제1종근린생활시설(휴게음식점) : 52.42		용도변경
			제1종근린생활시설(휴게음식점) : 207.10		증축

4. 사업시행자의 성명 및 주소(변경없음)

- 성명 : 학교법인 정석인하학원
- 주소 : 인천광역시 미추홀구 인하로 100

5. 사업의 착수일 및 준공예정일(변경없음)

- 기간 : 2000. 5. ~ 2023. 12. 31.

6. 수용 또는 사용할 토지 또는 건물의 소재지·지번·지목 및 면적, 소유권과 소유권외의 권리의 명세 및 그 소유자·권리자의 성명·주소(변경없음) [붙임]

7. 「국토의 계획 및 이용에 관한 법률」 제99조에 따른 공공시설 등의 귀속 및 양도에 관한 사항(해당없음)

【붙임】

연 번	소재지	지 번	지목	지적(㎡)	편입면적(㎡)			소 유 자	
					계	신 청		성 명	주 소
						인하대	전문대		
1	미 추 홀 구 용 현 동	88-21	학	284.6	284.6	284.6	0.0	학교법인정석인하학원	미추홀구 인하로100
2		88-25	학	172.6	172.6	172.6	0.0	학교법인정석 인하학원외1인	미추홀구 인하로100
3		88-26	대	17.2	17.2	17.2	0.0	학교법인정석인하학원	미추홀구 인하로100
4		88-51	도	434.0	434.0	434.0	0.0	인천광역시	
5		89-13	학	3,700.8	3,700.8	3,700.8	0.0	학교법인정석인하학원	미추홀구 인하로100
6		90	학	1,212.2	1,212.2	1,212.2	0.0	학교법인정석인하학원	미추홀구 인하로100
7		91-1	도	873.0	873.0	873.0	0.0	미추홀구청	
8		153-33	대	2.0	2.0	2.0	0.0	학교법인정석 인하학원외1인	미추홀구 용현동153-2
9		201	학	12,331.9	12,331.9	12,331.9	0.0	학교법인정석인하학원	미추홀구 인하로100
10		201-1	학	513.8	513.8	513.8	0.0	인천광역시	미추홀구 인하로100
11		201-2	학	222.9	222.9	222.9	0.0	학교법인정석인하학원	미추홀구 인하로100
12		218-24	대	1.0	1.0	0.0	1.0	학교법인정석 인하학원외1인	미추홀구 인하로100
13		238-3	대	397.0	397.0	397.0	0.0	학교법인정석인하학원	미추홀구 인하로100
14		253	학	215,719.0	214,260.0	209,137.0	5,123.0	학교법인정석인하학원	미추홀구 인하로100
15		331	대	3,270.0	3,270.0	3,270.0	0.0	학교법인정석인하학원	미추홀구 인하로100
16		331-1	대	22.0	22.0	22.0	0.0	인천광역시	
17		333-4	대	4,361.0	4,361.0	4,361.0	0.0	학교법인정석인하학원	미추홀구 인하로100
18		333-5	대	512.0	512.0	512.0	0.0	인천광역시	
19		637-56	학	50.0	50.0	50.0	0.0	학교법인정석인하학원	미추홀구 인하로100
20	미 추 홀 구 학 익 동	331-2	대	436.0	436.0	436.0	0.0	학교법인정석인하학원	미추홀구 인하로100
21		333-2	대	354.0	354.0	354.0	0.0	학교법인정석인하학원	미추홀구 인하로100
22		336-1	학	162,356.0	149,794.0	75,702.0	74,092.0	학교법인정석인하학원	미추홀구 인하로100
23		336-3	대	2,003.0	2,003.0	2,003.0	0.0	학교법인정석인하학원	미추홀구 인하로100
24		628-52	잡	19.0	19.0	19.0	0.0	국(기획재정부)	
25		628-152	잡	230.0	230.0	230.0	0.0	학교법인정석인하학원	미추홀구 인하로100
26		628-81	학	35.0	35.0	35.0	0.0	학교법인정석인하학원	미추홀구 인하로100
27		산2-2	임	1,954.0	1,954.0	1,954.0	0.0	학교법인정석인하학원	미추홀구 인하로100
28		산3-1	임	1,190.0	1,190.0	1,190.0	0.0	학교법인정석인하학원	미추홀구 인하로100
29		산4-1	임	3,518.0	1,607.0	1,607.0	0.0	학교법인정석인하학원	미추홀구 인하로100
30		336-4	잡	1,092.0	1,085.0	1,085.0	0.0	학교법인정석인하학원	미추홀구 인하로100
31		407-4	도	126.0	126.0	0.0	126.0	학교법인정석인하학원	미추홀구 인하로100
32		400-1	대	5,762.0	5,762.0	5,762.0	0.0	학교법인정석인하학원	미추홀구 인하로100
합 계				423,172.0	407,233.0	327,891.0	79,342.0		

인천광역시공고 제2023-1947호

도시계획시설(도로: 광3-9호선, 대1-11호선)사업 공사완료 공고

도시계획시설(도로: 광3-9호선, 대1-11호선)사업에 대하여 「국토의 계획 및 이용에 관한 법률」 제98조 및 같은 법 시행령 제102조에 따라 공사 완료 공고합니다.

2023. 8. 14.

인 천 광 역 시 장

1. 사업시행지의 위치: 인천광역시 서구 석남동 224-20번지 일원
2. 사업의 종류 및 명칭
 - 종류: 도시계획시설(도로: 광3-9호선, 대1-11호선) 사업
 - 명칭: 봉수대로(광로3-9호선), 길주로(대로1-11호선) 도로확포장공사
3. 사업의 면적 및 규모
 - 면적: 1,444㎡
 - 규모: 봉수대로(광3-9호선) L=160m, B=39.5m → 45m
길주로(대1-11호선) L=210m, B=35m → 38m
4. 사업시행자의 성명 및 주소
 - 성명: 쿠거인더주피에프브이 주식회사 대표 진평자우
 - 주소: 서울특별시 강남구 논현로 430, 14층(역삼동)
5. 사업의 착수 및 준공일: 2019.12.16. ~ 2023. 8.14.
6. 관계도서 열람: 인천광역시청(도로과 ☎ 032-440-3723)

인천광역시공고 제2023-1949호

무주골근린공원 CCTV 설치 행정예고 공고

인천광역시청에서는 무주골근린공원 시설 안전·화재·각종 범죄 예방을 위해 CCTV를 설치함에 있어 「개인정보 보호법」 제25조 및 같은 법 시행령 제23조 규정에 의거 이해관계인 및 지역 주민들의 의견을 구하고자 그 취지와 주요 내용을 「행정절차법」 제46조의 규정에 의하여 다음과 같이 공고합니다.

2023년 8월 14일

인 천 광 역 시 장

1. 사 업 명 : 무주골근린공원 개발행위 특례사업
2. 위 치 : 연수구 선학동 427번지 일원(무주골근린공원 내)
3. 설치목적 : 무주골근린공원 시설 안전·화재·각종 범죄 예방
4. 설치개요

설치장소	연수구 선학동 427번지 일원(무주골근린공원 내)		
설치목적	시설 안전·화재·각종 범죄 예방		
CCTV 운영책임관	월미공원사업소장	연락처	032-440-5944
촬영시간	00시 ~ 24시(24시간)		
화상자료보유기간	30일 이내		
자료보관 및 삭제방법	자체 디스크에 기록보관 및 자동 삭제 방식		

5. 설치 세부내역

연번	구 분	설치대수	촬영범위	비 고
1	무주골근린공원 (CCTV)	20대(회전형)	무주골근린공원 내 (CCTV : ① ~⑰) (⑤,⑦,⑧은 CCTV 2개 설치)	신규
2		2대(고정형)	<ul style="list-style-type: none"> 관리 사무소 : 1대(⑱) 숲 체험 소 : 1대(⑲) 	
	합 계	22 대		

6. 설치 위치



7. 행정예고(공고)기간 : 2023. 08. 14. ~ 09. 03.(21일간)

8. 공고방법 : 인천광역시 홈페이지(<https://www.incheon.go.kr>)

9. 의견제출

본 행정예고에 대하여 의견이 있는 개인이나 기관·단체는 **2023년 9월 3일까지** 다음 사항을 기재한 의견제출서[붙임 #1]를 작성하여 인천광역시공원조성과(민간공원팀)에 방문, 우편 및 팩스 등의 방법으로 제출하여 주시기 바랍니다.

가. 행정예고 사항에 대한 항목별 의견(찬·반 여부와 그 이유)

나. 의견제출자의 주소, 성명(단체의 경우 단체명 또는 대표자 성명) 및 전화번호
다. 기타 참고사항 등

라. 보내실 곳

1) 주 소 : 인천광역시 남동구 정각로 29(구월동, 공원조성과)

2) 전화번호 : 032)458-7044(팩스 : 032-440-8718)

※ 제출기한 내에 의견서 제출이 없을 때에는 의견이 없는 것으로 간주합니다.

※ 붙임: 의견제출서(서식) 1부. 끝.

【붙임 #1】

의견제출서

의견명		무주골근린공원 CCTV 설치에 따른 행정예고에 대한 의견
의견 제출인	성명	
	주소	
의견		
기타		

행정절차법 제27조 제1항(제31조 제3항)의 규정에 의하여 위와 같이
의견을 제출합니다

2023년 월 일

의견제출인 주소
전화번호(☎)
성명 (서명 또는 인)

인천광역시장 귀하

비고	1. 기재란이 부족할 경우에는 별지를 사용하실 수 있습니다 2. 관련자료 등을 첨부할 수 있습니다
----	---

※ 제출처 : 인천광역시 남동구 정각동 29(구월동, 공원조성과)

※ 제출방법 : 우편 또는 팩스 (전화 032-458-7044/ 팩스 032-440-8718)

인천광역시공고 제2023-1953호

공 시 송 달 공 고

지방세 체납으로 압류한 체납차량을 공매처분 하고자 지방세징수법 제80조의 규정에 따라 공매통지서를 우편송달 하였으나 공매통지서가 수취인 불명 등의 사유로 우편송달이 불가능하여 지방세기본법 제33조 및 행정절차법 제14조 제4항의 규정에 따라 공시송달 공고합니다.

2023. 8. 14.

인 천 광 역 시 장

1. 제 목 : 압류자동차 공매통지(제2023-1858호)

2. 공고기간 : 2023년 8월 14일 ~ 2023년 8월 29일까지

3. 공시송달 내용

지방세 체납으로 압류한 자동차를 공매 처분하고자 지방세징수법 제80조의 규정에 따라 공매통지서를 우편 송달하였으나, 수취인 불명 등의 사유로 반송되어 공시송달하오니 차량소유자 및 이해 당사자께서는 이의가 있으시면 아래 연락처로 연락주시기 바라며, 공시송달 후 공고기간 도래 시 본인에게 도달된 것으로 간주합니다.

※문의처 : 인천광역시 납세협력담당관 자동차공매 담당 (☎ 032-440-8444)

공시송달 대상자

연번	성명	주소	공매물건	반송사유	비고
1	박*재	인천광역시 부평구 충선로**번길 **, ***호 (부개동)	48고5301	폐문부재	
2	이*순	경기도 부천시 상오정로***번길 **-* , **동 ***호 (원종동,효마을타운)	64두5739	폐문부재	
3	엄*태	제주특별자치도 서귀포시 인정오름로**번길 **-* , ***동 ***호 (토평동,파우제인제주 마운틴블록)	64두5739	이사불명	
4	이*수	인천광역시 계양구 길마로**번길 *, ***동 ***호 (효성동,현대아파트)	284누5049	폐문부재	
5	설*환	인천광역시 서구 비즈니스로 **, ***동 ***호 (청라동,청라반도유보라2.0)	81주8766	폐문부재	
6	박*숙	인천광역시 미추홀구 수봉로***번길 **, ***호 (주안동,한창빌리지)	인천80거49 08	폐문부재	
7	김*오	인천광역시 미추홀구 경인로***번길 **, *동 ***호 (도화동,JNK)	35머3672	폐문부재	
8	서*근	인천광역시 동구 화도진로**번길 *-* (화평동)	58모8354	폐문부재	
9	이*섭	대구광역시 달성군 하빈면 하목정*길 *	51마8682	수취인불명	
10	태*디*씨 주식회사	인천광역시 남동구 남동동로***번길 ** (고잔동)	96무0811	수취인불명	
11	김*근	충청남도 천안시 서북구 서부**길 **, ***호 (성정동,성정프라자아파트)	02오8536	수취인불명	
12	오*수	인천 서구 석남동 ***-* , 오류체 ****호	03다9542	폐문부재	
13	박*현	경기도 김포시 김포한강*로**번길 ** , ***호 (구래동,테림더플리움트원1차)	03머7834	수취인불명	
14	(주)비*스비	경기도 부천시 안곡로***번길 **, ***호 (괴안동)	06무6249	수취인불명	
15	최*준	인천광역시 미추홀구 미추홀대로***번길 **, ***호 (주안동,JH힐)	08조4849	폐문부재	
16	옥*경	인천광역시 서구 마전로**번길 *, *동 ***호 (마전동,유현칸타빌)	11로8860	폐문부재	
17	디*이*엠(주)	인천광역시 서구 신동안길 **-* (금곡동)	16고6983	수취인불명	
18	문*일	경기도 김포시 양촌읍 양곡*로**번길 **, ***호	16저0454	폐문부재	
19	김*식	인천광역시 미추홀구 소성로 **, **동 ***호 (학익동,신동아아파트)	17도0769	폐문부재	
20	노*준	인천광역시 중구 영종대로***번길 **, ***호 (운서동,삼성홈큐브)	18오3356	수취인불명	
21	(주)동*이*씨	인천광역시 중구 신포로**번길 **, ***호 (중앙동*가,중앙프라자)	19소4020	수취인불명	
22	삼*쇼*기계공업(주)	인천광역시 남동구 청능대로***번길 **, ***씨호 (고잔동)	21러1840	수취인불명	
23	엄*형	인천광역시 미추홀구 주안동로**번길 **-* , ***호 (주안동,더스타)	21주7500	폐문부재	
24	신*덕	인천광역시 미추홀구 토금남로**번길 **, ***호 (용현동,하나타운)	223버7175	폐문부재	
25	정*호	인천광역시 미추홀구 미추로 **-* , ***호 (송의동,프라임시티)	27도8088	폐문부재	

연번	성명	주소	공매물건	반송사유	비고
26	이*진	인천광역시 서구 봉수대로 ****, 대아식당 (금곡동)	27주9916	폐문부재	
27	유*형	인천광역시 계양구 계산로 ***, ***호 (계산동)	28루0647	폐문부재	
28	이*인	경기도 평택시 소사*로 **, ***동 ****호 (소사동, 효성해링턴플레이스 2단지)	32거9374	폐문부재	
29	주*회사 에이*지*호텔운용	인천광역시 남동구 호구포로 *** (논현동)	333다6441	수취거절	
30	박*규	인천광역시 서구 염곡로***번길 * (신현동)	36루3465	폐문부재	
31	손*삼	인천광역시 계양구 봉오대로***번길 ***, *동 ***호 (작전동, 동부주택)	36소4858	폐문부재	
32	김*희	인천광역시 강화군 강화읍 송악길*번길 **, *동 ***호 (고려팰리스)	37가6724	이사불명	
33	최*빈	인천광역시 미추홀구 경인남길***번길 ***, *동 ***호 (용현동, 성신빌라)	42두3658	수취인불명	
34	김*영	인천광역시 서구 가정로***번길 **,** (석남동)	42로7631	폐문부재	
35	임*남	인천광역시 강화군 강화읍 강화대로 ***	48노1640	폐문부재	
36	임*용	인천광역시 강화군 강화읍 부조고개길**번길 *, ***호	48노1640	폐문부재	
37	박*래	인천광역시 서구 완정로***번길 *, *동 ***호 (마전동)	49수1335	폐문부재	
38	주*회사 아이*이코*레이션	인천광역시 서구 대곡로***번길 ** (대곡동)	51두6226	수취인불명	
39	이*락	충청남도 논산시 연산면 계백송정*길 **	51조4296	폐문부재	
40	(주)부*육가공	인천광역시 서구 백범로***번길 **, ***-***호(가좌동, 인천축산물백화점) (가좌동)	56라1077	수취인불명	
41	최*수	경기도 안성시 공도읍 불당길 **,**	61라4539	폐문부재	
42	P*K YE*GENIY	인천광역시 연수구 학나래로**번길 **, ***호 (선학동)	62보0927	폐문부재	
43	홍*현	인천광역시 서구 승학로***번길 **, ***호 (검암동, 맨체스터)	62수6377	폐문부재	
44	최*훈	인천광역시 중구 연안부두로 ***-*, 신한수산 *층 (항동*가)	63누7533	수취인불명	
45	김*석	경기도 시흥시 옥터로 **-, ***호 (정왕동)	65주2038	폐문부재	
46	김*진	인천광역시 남동구 남동대로 ***, *동 ****호 (간석동, 리더스타워)	67거5606	폐문부재	
47	강*상	인천광역시 부평구 장제로***번길 *, ****호 (부평동, 비에네스타)	67너9541	폐문부재	
48	김*진	인천광역시 남동구 남동대로 ***, *동 ****호 (간석동, 리더스타워)	68도7461	폐문부재	

연번	성명	주소	공매물건	반송사유	비고
49	유*미	인천광역시 연수구 컨벤시아대로 ***, ***동 ***호 (송도동, 송도푸르지오월드마크 8단지)	68모3036	폐문부재	
50	신*재	인천광역시 강화군 길상면 해안남로 *, ***호	69버3991	수취인불명	
51	최*호	인천광역시 미추홀구 학익소로**번길 **, **동 ***호 (학익동, 신동아아파트)	81다5071	폐문부재	
52	정*선	경기도 시흥시 목감우회로 ** (조남동)	81무4135	수취인불명	
53	(주)대*금속	인천광역시 남동구 함박외로***번길 ** (남촌동)	82수0604	수취인불명	
54	은*금속(주)	인천광역시 서구 대곡로***번길 ** (대곡동)	87나7709	수취인불명	
55	박*후	전라북도 전주시 완산구 따박골*길 *-*, ***호 우측첫번째칸 (중화산동2가)	87우5551	폐문부재	
56	정*정	인천광역시 동구 송림로**번길 **, ***호 (송림동, 청우에델링)	89노0239	폐문부재	
57	주*회사 개나*소방	인천광역시 남동구 문화로**번길 *-**, 지하*층(구월동)	90로3885	이사불명	
58	이*우	인천광역시 서구 오동로 **, ***동 ***호 (왕길동, 검단자이2단지)	93로8141	폐문부재	
59	김*범	서울특별시 중구 다산로**길 **, ***호 (신당동, 태양맨션)	97모4260	폐문부재	
60	장*기	인천광역시 서구 강남로 *, *동 ***호 (석남동, 강남주택)	97오2586	폐문부재	

인천광역시경제자유구역청공고 제2023-262호

건축법 위반건축물 시정명령 사전통지 공시송달공고

「건축법」 제79조 규정에 따라 건축법 위반건축물의 건축주 등(소유자, 관리자 또는 점유자)에게 건축법 위반건축물 시정명령 사전통지 하였으나, 주소불명, 폐문부재 등과 같은 사유로 등기 우편 송달이 불가능하므로 「행정절차법」 제14조의 규정에 따라 아래와 같이 공시 송달합니다.

2023. 8. 11.

인천광역시 경제자유구역청장

- 제 목 : 건축법 위반 건축물 시정명령 사전통지
- 공고기간 : 2023. 8. 11. ~ 2023. 8. 30.
- 대상자(송달)

연 번	건축주 (행위자)	건축물 현황				내 용	반 송 사 유
		대지위치	구조	용도	연면적(㎡)		
1	신 한 *** 건설주식 회 사	청라동 167-23	철근콘크리트	업무시설	16,759.88	조경 훼손, 공개공지 훼손에 대한 시정명령 사전통지	폐문부재

4. 통지내용

대상자	통지 요지	철거 기한 (의견제출 기한)	비 고
신 한 *** 건 설 주 식 회 사	건축법 위반건축물 시정명령 사전통지	2023. 8. 30.	

5. 기타 사항

기타 자세한 사항은 인천광역시 경제자유구역청 청라관리과(☎ 032-453-7684)로 문의하여 주시기 바랍니다.

인천광역시경제자유구역청공고 제2023-263호

건축법 위반건축물 시정명령 공시송달공고

「건축법」 제79조 규정에 따라 건축법 위반건축물의 건축주 등(소유자, 관리자 또는 점유자)에게 건축법 위반건축물 시정명령 하였으나, 주소불명, 폐문부재 등과 같은 사유로 등기 우편 송달이 불가능하므로 「행정절차법」 제14조의 규정에 따라 아래와 같이 공시 송달합니다.

2023. 8. 11.

인천광역시 경제자유구역청장

1. 제 목 : 건축법 위반 건축물 시정명령
2. 공고기간 : 2023. 8. 11. ~ 2023. 8. 30.
3. 대상자(송달)

연 번	건축주 (행위자)	건축물 현황				내 용	반 송 사 유
		대지위치	구조	용도	연면적(㎡)		
1	김 * 속	청라동 151-4	철골철근콘크리트	자동차관련시설	32,237.65	방화구획 훼손에 대한 시정명령	폐문부재

4. 통지내용

대상자	통지 요지	철거 기한 (의견제출 기한)	비 고
김 * 속	건축법 위반건축물 시정명령	2023. 8. 30.	

5. 기타 사항

기타 자세한 사항은 인천광역시 경제자유구역청 청라관리과(☎ 032-453-7684)로 문의하여 주시기 바랍니다.

인천광역시경제자유구역청공고 제2023-264호

건축법 위반건축물 이행강제금 부과예고 통지 공시송달공고

「건축법」 제79조 및 제80조 규정에 따라 건축법 위반건축물의 건축주 등(소유자, 관리자 또는 점유자)에게 건축법 위반건축물 시정명령 후 미이행에 따른 이행강제금 부과예고 통지하였으나, 폐문부재로 등기 우편이 반송되어 송달이 불가능하므로 「행정절차법」 제14조의 규정에 따라 아래와 같이 공시 송달합니다.

2023. 8. 11.

인천광역시 경제자유구역청장

- 제 목 : 건축법 위반건축물 시정명령 및 이행강제금 부과 예고
- 공고기간 : 2023. 8. 11. ~ 2023. 8. 30.
- 대상자(송달)

연 번	건축주 (행위자)	건축물 현황				부과(예고) 금 액	내 용	반 송 사 유
		대지위치	구조	용도	위반면적 (㎡)			
1	박 * 용	인 천 광 역 시 서 구 청 라 동 1 1 2 - 2 5	일 반 목 구 조	단 독 주 택	5.78	805,000	증 축	폐문부재

4. 통지내용

대 상 자	통지 요지	철거 기한 (의견제출 기한)	비고
박 * 용	건축법 위반건축물 시정명령 후 미이행에 따른 시정촉구 및 이행강제금 부과예고	2023. 8. 30.	

5. 기타 사항

기타 자세한 사항은 인천광역시 경제자유구역청 청라관리과(☎ 032-453-7684)로 문의하여 주시기 바랍니다.

인천광역시종합건설본부공고 제2023-390호

도로법 위반 과태료 공시송달 공고

「도로법」 제77조(차량의 운행제한 및 운행허가)의 위반차량 운전자에게 「도로법」 제117조(과태료) 및 「질서위반행위규제법」 제17조(과태료의 부과) 제1항의 규정에 의거 과태료 고지서를 발송 하였으나, 수취인불명, 주소불명, 이사감, 폐문부재 등의 사유로 반송처리 되어 송달이 불능한바, 「행정절차법」 제14조(송달) 제4항 및 「지방세기본법」 제33조(공시송달) 규정에 의거 다음과 같이 공시송달(공고)합니다.

2023년 8월 11일

인천광역시종합건설본부장

1. 건 명 : 도로법위반 과태료 반송분에 대한 공시송달
2. 근 거 : 「도로법」 제77조 및 제117조, 「질서위반행위규제법」 제17조 제1항, 「행정절차법」 제14조 제4항, 「지방세기본법」 제33조
3. 공고대상 : 붙임 참조
4. 공고기간 : 2023. 8.11. ~ 2023. 8.28.(18일간)
5. 공고내용
공시송달 대상자는 「도로법」 제77조 및 제117조에 따라 붙임의 내용과 같이 과태료가 부과되었음을 알려드립니다. 과태료 납부는 **6. 납부안내**를 참조하시고 이의제기가 있을 경우 「질서위반행위규제법」 제20조(이의제기) 제1항에 따라 고지를 받은 날로부터 60일 내에 인천광역시 종합건설본부에 이의제기를 제출할 수 있으며, 지정된 기일까지 이의제기가 없을 경우 의견이 없는 것으로 판단하겠습니다.
6. 납부안내
 - 가. 납부기한 : 2023.10.31.까지
 - 나. 납부방법
인천광역시 종합건설본부 도로운영팀에서 고지서를 발부 받아 관내 시중은행, 전국 우체국, 전국 농협에 납부할 수 있고, 인터넷 납부방법은 인천광역시 전자고지 납부시스템(<http://etax.incheon.go.kr>)에 접속하시어 납부세외수입 선택 ⇒ 주민번호 입력조회 ⇒ 해당 과태료 클릭 ⇒ 가상계좌, 신용카드 선택하여 납부하시고, 납부자

전용 가상계좌(인터넷 뱅킹, 텔레뱅킹, CD/ATM기 등)에 입금하시기 바랍니다.
다. 납부기한이내 과태료를 납부하지 않을 경우 「질서위반행위규제법」 제24조에 따라 최고 75%까지 가산금이 부과되며, 재산압류, 관허사업 제한, 신용정보 제공, 감치 등의 불이익을 받을 수 있습니다.

7. 이의제기제출

이의제기는 이의제기 신청서를 작성하여 기일까지 팩스(032-440-8818), 우편(인천 미추홀구 한나루로 607(도화동421-19) 종합건설본부 도로운영팀, 직접방문 등의 방법으로 제출이 가능합니다.

○ 이의제기서 제출 기한 : 2023년 10월 31일

8. 기타 자세한 내용

- 주 소 : 인천 미추홀구 한나루로 607(도화동421-19) 종합건설본부 도로운영팀
- 문의 전화 : 종합건설본부 도로운영팀 과태료 수납담당(032-440-5346)

붙임 도로법 위반 과태료 부과 공시송달 대상 1부. 끝.

운행제한위반과태료부과공시송달대상

순번	회계연도	과태료부과번호	대상자	납부자번호	주민등록주소	단속일자	단속장소	단속내용	단속차량	처분과태료	반송사유	비고
1	2023	000101	정성조	760220-*****	인천광역시 동구 화수로 44 107동 507호 (화수동)	2023.2.21. 13:53	중구 신흥동 서해대로 94번길 이동 4반	높이(0.27미터) 초과, 총높이(4.27미 터)	인천81사 3136	300,000	반송(폐문부재)	
2	2023	000102	이정열	880518-*****	인천광역시 미추홀구 인주대로344번길 7, 주안동 1426-33 힐스테이트푸르지오주안 건설현장 장원조경	2023.2.21. 07:10	미추홀구 주안동 인주대로 이동 3반	길이(0.40미터) 초과, 총길이(17.10미 터)	경북86아 4682	300,000	반송(폐문부재)	
3	2023	000122	최경준	521004-*****	인천광역시 부평구 영성동로18번길 19 (삼산동, 삼산3휴먼시아), 101동 706호	2023.3.7. 14:05	연수구 동춘동 앵고개로 이동 3반	높이(0.24미터) 초과, 총높이(4.24미 터)	경기94사 5219	300,000	반송(폐문부재)	
4	2023	000124	권현업	860210-*****	인천광역시 강화군 길상면 장촌길10번길 54	2023.3.8. 11:04	중구 영종동 운남로82번길 이동 2반	너비(0.21미터) 초과, 총너비(2.71미 터)	광주90바 5218	300,000	반송(폐문부재)	
5	2023	000126	송석두	670717-*****	대전광역시 중구 선화서로19번길 18 101호 (선화동)	2023.3.9. 14:59	중구 개항동 월미로 이동 2반	너비(0.78미터) 초과, 총너비(3.28미 터)	경기98아 6865	1,000,000	반송(폐문부재)	
6	2023	000146	홍석화	740726-*****	경상북도 포항시 남구 연일읍 연일로145번길 53 (대우네오빌3차), 302동 101호	2023.3.21. 17:05	연수구 옥련동 아암대로 이동 3반	길이(2.30미터) 초과, 총길이(19.00미 터)	경북98사 4506	300,000	반송(폐문부재)	
7	2023	000158	최용석	800629-*****	경상남도 김해시 분성로 155 316동 303호 (외동)	2023.3.24. 06:39	중구 북성동 월미로 이동 2반	너비(0.35미터) 초과, 총너비(2.85미 터)	부산99사 3659	500,000	반송(폐문부재)	
8	2023	000195	김대환	590415-*****	대구광역시 서구 서대구로 360-3 (비산동)	2023.4.13. 14:57	연수구 송도동 인천타워대로 이동 4반	길이(2.50미터) 초과, 총길이(18.20미 터)	대구98바 4191	300,000	반송(폐문부재)	

입법예고

입법예고문

인천광역시입법예고 제2023-85호

「인천광역시 일자리위원회 설치 및 운영에 관한 조례」를 전부개정함에 있어 그 취지와 주요내용을 시민에게 널리 알려 의견을 구하고자 「인천광역시 자치법규 입법에 관한 조례」 제6조제1항에 따라 다음과 같이 입법예고합니다.

2023년 8월 14일

인천광역시장

인천광역시 일자리위원회 설치 및 운영에 관한 조례 전부개정조례안

입법예고

1. 개정이유

- 일자리 창출 및 일자리 질 개선을 통한 시민의 삶의 질 향상과 인천지역경제 활성화를 도모하기 위해 고용정책기본법의 취지 및 실정에 맞도록 고용심의회를 신설하고, 전문적이고 미래지향적인 일자리 정책을 추진하기 위함.

2. 주요내용

- 가. 고용정책기본법 제9조의2(지역 일자리 창출대책의 수립 등), 제10조(고용정책심의회)에 따른 고용심의회 구성(안 제2~6조)
- 나. 회의 및 일자리 정책 안건과 관련된 전문가 참여(안 제7조)
- 다. 실무위원회의 구성 및 운영(안 제8조)
- 라. 개정규정에 따른 고용심의회가 일자리위원회 승계 (부칙 제2조)

3. 자치법규안 : 별첨

4. 의견제출

이 조례의 개정안에 대하여 의견이 있는 기관·단체 또는 개인은 2023년 9월 4일까지 다음 사항을 기재한 의견을 작성하여 인천광역시장(참조 : 경제정책과장, 주소 : 인천광역시 남동구 남동대로 809(구월동) 인천광역시청 신관 16층)에게 제출하여 주시고, 그 밖에 자세한 사항은 담당자 김형수(전화 032-440-4232, 팩스 032-440-8618, 전자메일 jazz9373@korea.kr)에게 문의하시기 바랍니다.

가. 입법예고 사항에 대한 의견(찬·반 여부와 그 사유)

나. 성명(기관·단체의 경우 기관·단체명과 대표자명), 주소 및 전화번호

※이 조례의 입법안은 인천광역시 홈페이지에 게재되어 있습니다.

(홈페이지 주소: <https://www.incheon.go.kr/legal>)

인천광역시 일자리위원회 설치 및 운영에 관한 조례 전부개정조례안

제1조(목적) 이 조례는 인천광역시의 일자리 창출 및 일자리 질 개선을 통한 시민의 삶의 질 향상과 지역경제 활성화를 도모하기 위하여 「고용정책 기본법」 제10조 및 같은 법 시행령 제13조에서 위임된 사항과 그 시행에 필요한 사항을 규정함을 목적으로 한다.

제2조(설치 및 기능) ① 일자리 창출과 일자리 질 개선을 위한 주요 정책 등에 관한 사항을 심의·조정하기 위하여 인천광역시 고용심의회(이하 “고용심의회”라 한다)를 둔다.

② 고용심의회는 다음 각 호의 사항을 심의·조정한다.

1. 인천광역시 일자리대책 종합계획 및 연도별 세부계획
2. 지역 산업과 연계한 일자리 창출과 일자리 질 개선에 영향을 미치는 정책
3. 지역 노동수요 분석 및 인력양성기본계획
4. 지역 고용촉진, 직업능력개발 및 실업대책에 관한 중요사항

제3조(위원회의 구성) ① 고용심의회는 위원장 1명, 부위원장 1명을 포함하여 20명 이내의 위원으로 구성한다.

② 고용심의회 위원장(이하 “위원장”이라 한다)은 인천광역시장(이하 “시장”이라 한다)이 되고, 고용심의회 부위원장은 위원 중에서 시장이 지명한다.

③ 고용심의회 위원(이하 “위원”이라 한다)은 다음 각 호의 사람 중에서 시장이 임명하거나 위촉한다.

1. 경제산업본부장, 미래산업국장 및 중부지방고용노동청장
2. 다음 각 목의 사람 중에서 시장이 위촉하는 사람(이하 “위촉위원”이라

한다). 이 경우 시장은 성별을 고려하여 위촉하여야 한다.

가. 인천광역시의회, 인천광역시교육청 및 인천지방중소벤처기업청에서 추천하는 사람

나. 근로자를 대표하는 사람

다. 사용자를 대표하는 사람

라. 일자리 정책에 관한 학식과 경험이 풍부한 사람 및 관계공무원

④ 고용심의회의 업무를 지원하기 위하여 위원회에 간사 1명을 두며, 간사는 일자리정책업무 담당 부서의 장으로 한다.

제4조(위원의 임기) ① 위촉위원의 임기는 2년으로 하며, 한차례만 연임할 수 있다.

② 위촉위원의 사임 등으로 새로 위촉된 위원에 임기는 전임위원 임기의 남은 기간으로 한다.

제5조(위원의 제척·기피·회피) ① 위원이 다음 각 호의 어느 하나에 해당하는 경우에는 심의·의결에서 제척된다.

1. 위원 또는 그 배우자나 배우자였던 사람이 해당 안건의 당사자가 되거나 해당 안건의 당사자와 공동권리자 또는 공동의무자인 경우
2. 위원이 해당 안건의 당사자와 친족이거나 친족이었던 경우
3. 위원이 해당 안건에 자문·연구·증언·진술·감정·감사·수사·조사·대리 등의 방법으로 직접 관여한 경우
4. 위원이 속한 기관과 이해관계가 있는 사항인 경우
5. 그 밖에 위원이 해당 안건과 직접적인 이해관계가 있다고 인정되는 경우

② 해당 안건의 당사자는 제1항 각 호의 제척사유가 있거나 위원에게 공정한

심의·의결을 기대하기 어려운 사정이 있는 경우에는 고용심의회에 기피 신청을 할 수 있고, 고용심의회는 의결로 기피 여부를 결정한다. 이 경우 기피 신청의 대상인 위원은 그 의결에 참여하지 못한다.

③ 위원이 제1항 각 호의 제척 사유에 해당하는 경우에는 스스로 해당 안건의 심의·의결을 회피하여야 한다.

제6조(위원장의 직무) ① 위원장은 고용심의회를 대표하고, 고용심의회 업무 총괄한다.

② 위원장이 모두 부득이한 사유로 직무를 수행할 수 없을 때에는 부위원장이 그 직무를 대행한다.

제7조(회의) ① 고용심의회는 정기회와 임시회(이하 “회의”라 한다)로 구분하여 개최한다.

② 정기회는 연 1회 개최를 원칙으로 하되 필요시 조정할 수 있으며, 임시회는 위원장이 필요하다고 인정하는 경우 또는 재적위원의 3분의 1 이상이 요구하는 경우에 개최한다.

③ 고용심의회 회의는 재적위원 과반수의 출석으로 개의하고, 출석위원 과반수의 찬성으로 의결한다.

④ 고용심의회는 상정된 안건의 협의를 위하여 필요하다고 인정하는 경우에는 안건과 관련된 관계 행정기관·공공단체나 그 밖의 기관·단체의 장 또는 민간전문가를 회의에 참석하게 하여 의견을 들을 수 있다.

제8조(실무위원회) ① 고용심의회에 상정될 안건을 사전에 검토·조정하고, 위원회 업무를 효율적으로 수행하기 위하여 필요한 경우 고용심의회에 실무위원회를 둘 수 있다.

② 실무위원회는 10명 이내의 위원으로 구성한다.

③ 실무위원회는 위원회의 위원을 포함하여 구성하며, 분야별 또는 현안별로 일자리 정책에 관한 학식과 경험이 풍부한 사람 중에서 시장이 위촉한다.

④ 그 밖의 실무위원회의 구성 및 운영에 관하여는 고용심의회가 정한다.

제9조(운영세칙) 이 조례에서 규정한 사항 외에 정책심의회 운영에 필요한 사항은 심의회가 운영세칙으로 정한다.

부 칙

제1조(시행일) 이 조례는 공포한 날부터 시행한다.

제2조(인천광역시 일자리위원회의 명칭 변경에 관한 경과조치) 이 조례 시행 당시 종전의 제2조에 따른 인천광역시 일자리위원회는 제2조의 개정규정에 따른 인천광역시 고용심의회로 본다.

입법예고문

인천광역시입법예고 제2023-87호

「인천광역시 조정교부금 배분 조례 시행규칙」을 제정함에 있어 그 취지와 주요 내용을 시민에게 널리 알려 의견을 구하고자 「인천광역시 자치법규 입법에 관한 조례」 제6조제1항에 따라 다음과 같이 입법예고합니다.

2023년 8월 14일

인천광역시장

인천광역시 조정교부금 배분 조례 시행규칙안

1. 제정이유

「인천광역시 조정교부금 배분 조례」가 제정되어 시행(2023.7.14.)됨에 따라 시민이 찾기 쉽고 이해하기 편하도록 소관사무에 맞게 「인천광역시 재정운영 조례 시행규칙」에서 분리하고, 조례에서 위임한 사항과 조정교부금 산정기준을 개선하여 규칙을 제정하려는 것임.

2. 주요내용

가. 군 일반조정교부금의 선정에 관한 사항을 규정함(안 제2조)

- 나. 구 일반조정교부금의 산정, 단위비용 및 고정비용, 연도별 적용비율, 기준
수요액의 보정, 건전재정을 위한 노력 반영에 관한 사항을 규정함(안
제3조 ~ 제7조)
- 다. 일반조정교부금 산정의 단수계산에 관한 사항을 규정함(안 제8조)
- 라. 일반조정교부금 산정자료의 제출과 심사에 관한 사항을 규정함(안 제9조)
- 마. 일반조정교부금의 결정 및 자금교부, 이의신청 대상에 관한 사항을 규
정함(안 제10조 ~ 제11조)
- 바. 특별조정교부금의 교부에 관한 사항을 규정함(안 제12조)
- 사. 조정교부금 교부조건의 확인, 반환 또는 감액 절차에 관한 사항을 규정함
(안 제13조 ~ 제14조)

3. 의견제출

이 규칙의 제정안에 대하여 의견이 있는 기관·단체 또는 개인은 2023년 9월 4일까지 다음 사항을 기재한 의견을 작성하여 인천광역시(참조 : 재정 관리담당관, 주소: 인천광역시 남동구 정각로 29(구월동, 인천광역시청))에게 제출하여 주시기 바라며 그 밖에 자세한 사항은 담당자 장원준(전화번호 032-440-1662, 팩스번호 032-440-8633, 전자메일 cwj1117@korea.kr)에게 문의하시기 바랍니다.

가. 입법예고 사항에 대한 의견(찬·반 여부와 그 사유)

나. 성명(기관·단체의 경우 기관·단체명과 대표자명), 주소 및 연락처번호

※ 이 규칙의 입법안은 인천광역시 홈페이지에 게재되어 있습니다.

(홈페이지 주소: <https://www.incheon.go.kr/legal/LE030104>)

4. 참고사항

가. 관계 법령

인천광역시규칙 제 호

인천광역시 조정교부금 배분 조례 시행규칙안

제1조(목적) 이 규칙은 「인천광역시 조정교부금 배분 조례」의 시행에 필요한 사항을 규정함을 목적으로 한다.

제2조(군 일반조정교부금의 산정) ① 군의 일반조정교부금 산정을 위한 인구는 전전년도 말 기준의 주민등록인구수, 시세징수율은 전전년도분의 시세 징수실적, 재정력 지수는 전년도 재정력 지수로 한다.

② 인구비례에 따른 일반조정교부금은 그 재원에 해당군의 인구수를 인천광역시 군 전체의 인구수로 나눈 비율을 곱하여 산정한다.

③ 시세징수율에 따른 일반조정교부금은 그 재원의 평균금액에 다음 산식에 의한 보정률을 곱하여 산정한다.

* 보정률 = $1 + (\text{해당 군 징수율} / \text{군 평균 징수율} - 1) \times i$ (i는 조정지수)

제3조(구 일반조정교부금의 산정) 조례 제7조제2항의 “조정률”이란 다음 각 호에 따라 산출된 교부액을 각각 100분의 50의 비율로 합산하여 정하는 조정률을 말한다.

1. 각 구별 일반조정교부금 교부액 = (기준수요액 - 기준수입액 = 재원부족액) × 일반조정률

* 일반조정률 = 일반조정교부금 총액 / 재원부족액 합산액

2. 각 구별 일반조정교부금 교부액 = (기준수요액 × 균형조정률 = 조정수요액) - 기준수입액

* 균형조정률 = (기준수입액 합산액 + 일반조정교부금 총액) / 기준수요액
합산액

제4조(단위비용 및 고정비용) 조례 제9조제1항의 단위비용 및 고정비용은
조례 제9조제3항에 따라 산출한 측정항목별 회귀방정식의 기울기값을
단위비용으로 하고 절편값을 고정비용으로 한다.

제5조(연도별 적용비율) 조례 제9조제4항의 연도별 적용비율은 기준년도
50퍼센트, 기준년도의 직전년도 30퍼센트, 기준년도의 전전년도 20퍼센트로
한다.

제6조(기준수요액의 보정) 조례 제9조제5항의 기준수요액의 보정항목 및
산정기준은 별표 1과 같다.

제7조(건전재정을 위한 노력 반영) ① 시장은 조례 제10조에 따라 구의 건전
재정 촉진을 위하여 일반조정교부금 산정 시 구의 노력 정도를 반영한다.
② 제1항에 따라 구의 노력정도를 반영하기 위한 노력도항목 및 산정기준은
별표 2와 같다.

제8조(단수계산) 일반조정교부금 산정에서 500원 미만의 단수가 있을 때에는
그 단수금액을 버리고, 500원 이상부터 1,000원 미만까지의 단수가 있을
때에는 이를 1,000원으로 한다.

제9조(자료의 제출과 심사) ① 조례 제11조제1항에 따른 일반조정교부금
산정자료는 시장이 작성하는 일반조정교부금 산정지침에 따라 작성하여야
한다.

② 시장은 제1항에 따라 군·구가 제출한 일반조정교부금 산정자료에
대하여 필요한 조사를 할 수 있으며 제출된 산정자료가 부당하거나 불

충분한 때에는 수정이나 보완을 요구할 수 있다.

제10조(일반조정교부금의 결정 및 자금교부) ① 시장은 조례 제12조에 따라 일반조정교부금의 교부결정 통지를 할 때 군·구별 일반조정교부금 내역 및 산정관련 자료를 함께 송부하여야 한다.

② 제1항의 일반조정교부금 교부결정 통지를 받은 군수·구청장은 시장에게 예산배정 및 자금배정에 관련된 자료를 제출하여야 하며, 시장은 이를 기초로 하여 예산배정 계획과 자금배정 계획을 수립하고 이에 따라 자금을 교부한다.

제11조(일반조정교부금 등에 대한 이의신청 대상) 조례 제13조제1항에 따른 이의신청은 해당 군·구의 일반조정교부금 결정에 사용된 측정단위 수치와 산정계수를 대상으로 하되, 다음 각 호의 어느 하나에 해당하는 이의신청은 할 수 없다.

1. 특정한 군·구에 유리하도록 측정항목, 측정단위의 추가를 요구하는 것
2. 특정한 군·구에 유리하도록 기준수요액 또는 기준수입액의 보정방법을 제시하는 것
3. 특정한 군·구에 유리한 행정수요를 추가하거나 반영하도록 요구하는 것
4. 근거가 분명하지 아니한 통계나 그 밖의 자료를 이용하여 이의신청을 하는 것
5. 산출방법의 타당성이 증명되지 아니하는 행정수요를 반영하도록 요구하는 것

제12조(특별조정교부금의 교부) ① 조례 제14조제2항제1호에 해당하는 경우는 다음 각 호와 같다.

1. 기준수요 산정방법으로 포착할 수 없는 시책적 장려사업을 위한 재정수요
2. 지방채상환 등 일시·과다한 재정수요
3. 행정구역개편, 시 행사 등 특별한 재정수요
4. 중장기 계획에 따른 특별한 재정수요
5. 그 밖에 시장이 필요하다고 인정하는 재정수요

② 조례 제14조제3항에 따른 특별조정교부금 교부 신청은 사업의 필요성·투자효과·재원계획 등을 종합하여 판단한 후 해당연도에 필수적으로 소요되는 최소한의 금액 범위에서 신청하여야 한다.

③ 제2항에 따라 특별조정교부금 교부를 신청하는 경우 사업계획과 재원계획 등 특별조정교부금의 교부에 필요한 관련 서류를 첨부하여야 한다.

④ 특별조정교부금은 시장이 세부집행계획을 수립하여 시달할 수 있다.

제13조(교부조건의 확인 등) 시장은 다음 각 호의 어느 하나에 해당하는 사항을 군수·구청장이 성실히 이행하였는지의 여부를 확인하거나 소속 공무원으로 하여금 서류의 검사를 하게 할 수 있으며 군수·구청장에게 필요한 자료의 제출을 요구할 수 있다.

1. 조례 제14조제4항에 따른 조건이나 용도
2. 조례 제14조제5항에 따라 시장의 승인을 얻어 변경된 조건이나 용도

제14조(조정교부금의 반환 또는 감액 절차) ① 시장은 조례 제15조에 따라 조정교부금에 대한 반환 또는 감액을 하고자 할 때에는 군·구에게 30일의 기한을 정하여 필요한 자료를 제출하거나 의견을 진술할 기회를 주어야 한다.

② 시장은 제1항에 따라 제출된 자료나 진술된 의견을 포함하여 조례 제18조에 따른 조정교부금위원회 심의를 받아야 하며 심의결과 제출된 자료나 진술된 의견이 타당하다고 인정되는 경우 조정교부금을 반환 또는 감액을 할 수 없다.

부 칙

제1조(시행일) 이 규칙은 공포한 날부터 시행한다.

제2조(산정기준 적용례) 별표 1 및 별표 2의 규정은 2024년에 교부하는 조정교부금을 산정하는 경우부터 적용한다.

제3조(일반적 경과조치) 이 규칙 시행 당시 종전의 「인천광역시 재정운영 조례 시행규칙」에 따른 행정기관의 행위나 행정기관에 대한 행위는 그에 해당하는 이 규칙에 따른 행정기관의 행위나 행정기관에 대한 행위로 본다.

제4조(다른 규칙과의 관계) 이 규칙 시행 당시 다른 규칙에서 종전의 「인천광역시 재정운영 조례 시행규칙」의 규정을 인용한 경우, 이 규칙에 그에 해당하는 규정이 있을 때에는 종전의 규정을 갈음하여 이 규칙의 해당 규정을 인용한 것으로 본다.

제5조(다른 규칙의 개정) 「인천광역시 재정운영 조례 시행규칙」 일부를 다음과 같이 개정한다.

제4장(제17조부터 제29조까지)을 삭제한다.

별표 3과 별표 4를 각각 삭제한다

[별표 1]

보정항목 및 산정기준(제6조 관련)

구분	보정항목		산정기준	비고
	분야	부문		
보정 수요	수송 및 교통	교통관리비	○ 도로개설비 도로면적 증감 × 교통관리비 단위비용 × i ※ 경제자유구역, 신도시 등 자치구가 개설 하지 않은 신설도로면적은 제외할 수 있으며, 이들 면적을 포함할 경우 그 외 지역의 조정지수는 300% 범위 내에서 가중 적용	i = 조정 지수
	국토 및 지역개발	도시행정비	○ 공원관리비 공원면적 × 도시행정비 단위비용 × i ※ 증감면적에 대하여는 300% 범위 내 에서 가중 적용하되 경제자유구역, 신도시 등 자치구가 조성하지 않은 신설공원면적은 가중 적용 제외	
	사회복지	국민기초 생활보장비	○ 사회복지비 (전전년말 해당 자치구 사회복지 수혜자 수 / 전전년말 해당 자치구 인구수) × 전전년말 사 회복지비 구비부담 결산액 × i ※ 사회복지 수혜자 수 : 기초생활 수급 자, 노인, 장애인, 영유아 인구의 합계	

※ 보정항목별 조정지수(i)는 보정수입·수요 총액, 노력도 세입확충·세출효율화산정
액 총액, 보통교부세의 유사 항목 산정기준 등을 고려하여 시장이 정한다.

[별표 2]

노력도 항목 및 산정기준(제7조제2항 관련)

구분	노력도항목	산정기준	비고
세입 확충	지방세 징수율 제 고	① (전전전년도 해당 자치구 지방세 징수율 - 전전전년도 해당 자치구 지방세 징수율) × 전전전년도 해당 자치구 지방세 징수액 × i ② (전전전년도 자치구 상위 누적 50% 단체 지방세 징수율 - 전전전년도 해당 자치구 지방세 징수율) × 전전전년도 해당 자치구 지방세 징수액 ※ “①+②”의 결과값을 반영하되, ②의 값이 0보다 큰 경우에는 0으로 본다.	i = 조정 지수
	지방세 채납액 축 소	① (전전전년도 해당 자치구 지방세 채납 누계액 - 전전전전년도 해당 자치구 지방세 채납 누계액) × i ※ 지방세 징수액 차감 시 전전전년도 결손처분분을 제외하고, 남기가 도래하지 않은 미수납액과 지방세 부과처분 취소소송 중인 지방세 채납액은 산정에서 제외한다. 다만, 소송이 종료된 경우 소송이 종료된 연도의 결산이 끝난 후에 해당 채납액을 산정에 포함한다. ② (전전전년도 자치구 상위 누적 50% 단체 지방세 채납징수율 - 전전전년도 해당 자치구 채납징수율) × 전전전년도 해당 자치구 지방세 채납액 징수액 ※ 전전전년도로 이월된 지방세 채납액 중 결손처분분을 제외한다. ※ “①+②”의 결과값을 반영하되, ②의 값이 0보다 큰 경우에는 0으로 본다.	
	경상세외 수입확충	① [1 - (전전전년도 기준 과거 3년간 해당 자치구 경상세외수입 평균 징수액 ÷ 전전전전년도 기준 과거 3년간 해당 자치구 경상세외수입 평균 징수액)] × 전전전년도 기준 과거 3년간 해당 자치구 경상 세외수입 평균 징수액 × i ② (전전전년도 자치구 상위 누적 50% 단체 경상세외수입 징수율 - 전전전년도 해당 자치구 경상세외수입 징수율) × 전전전년도 해당 자치구 경상세외수입 징수액 ※ ①, ② 산정 시 일반회계 경상세외수입을 대상으로 한다. 다만, 이자수입, 생활폐기물처리 수수료는 제외한다. ※ “①+②”의 결과값을 반영하되, ②의 값이 0보다 큰 경우에는 0으로 본다.	

구분	노력도항목	산정기준	비고
세입 확충	세외수입 채납액 축소	<p>① (전전년도 해당 자치구 세외수입 채납액 - 전전전년도 해당 자치구 세외수입 채납액) × i</p> <p>※ 일반회계 세외수입을 대상으로 한다. 세외수입 징수액 차감시 전전년도 결손처분분은 제외하고, 납기가 도래하지 않은 미수납액과 소송 중인 세외수입 채납액은 산정에서 제외한다. 다만, 소송이 종료된 경우 소송이 종료된 연도의 결산이 끝난 후에 해당 채납액을 산정에 포함한다.</p> <p>② (전전년도 자치구 상위 누적 50% 단체 세외수입 채납징수율 - 전전년도 해당 자치구 세외수입 채납징수율) × 전전년도 해당 자치구 세외수입 채납액 징수액</p> <p>※ 전전년도로 이월된 세외수입 채납액 중 결손처분분을 제외한다.</p> <p>※ “①+②”의 결과값을 반영하되, ②의 값이 0보다 큰 경우에는 0으로 본다.</p>	i = 조정 지수
	인건비 건전운영	<p>[1 - (전전년도 해당 자치구 인건비 결산액 ÷ 전전년도 해당 자치구 기준인건비)] × 전전년도 해당 자치구 기준 인건비 절감액 × i</p> <p>※ 전전년도 해당 자치구 인건비 결산액 중 사회복지·생활 안전 분야, 무기계약 근로자 퇴직금 등 행정안전부장관이 미리 인정한 사유에 해당하는 금액은 제외한다.</p> <p>※ 절감액이(결과값이) 0 보다 작은 경우 0으로 본다</p> <p>※ 일반회계 및 기타특별회계를 대상으로 한다.</p>	
세출 효율 화	지방의회 경비절감	<p>[1 - (전전년도 해당 자치구 지방의회경비 결산액 ÷ 전전년도 해당 자치구 지방의회 경비 기준액)] × 전전년도 해당 자치구 지방의회 경비 기준액 × i</p> <p>※ 일반회계를 대상으로 한다.</p>	
	업무추진비 절감	<p>[1 - (전전년도 해당 자치구 업무추진비 결산액 ÷ 전전년도 해당 자치구 업무추진비 기준액)] × 전전년도 해당 자치구 업무추진비 기준액 × i</p> <p>※ 일반회계 및 기타특별회계를 대상으로 한다.</p>	
	행사·축제 성 경비 절감	<p>[1-(전전년도 해당 자치구 총 결산액 대비 행사·축제성경비 결산액 비중 ÷ 전전전년도 해당 자치구 총 결산액 대비 행사·축제성경비 결산액 비중) × 전전년도 해당 자치구 행사·축제성경비 결산액 × i</p> <p>※ 일반회계 및 기타 특별회계를 대상으로 하되, 전국체전·소년 체전·장애인체전, 기획재정부장관이 인정하는 국제 행사, 문화체육관광부장관이 인정하는 행사·축제, 행정안전부장관이 인정하는 행사는 제외한다.</p>	

구분	노력도항목	산정기준	비고
세출 효율 화	지방보조금 절감	$[1 - (\text{전전년도 해당 자치구 총 결산액 대비 지방보조금 결산액 비중} \div \text{전전전년도 해당 자치구 총 결산액 대비 지방보조금 결산액 비중})] \times \text{전전년도 해당 자치구 지방보조금 결산액의 } 50\% \times i$ <p>※ 일반회계 및 기타특별회계를 대상으로 한다.</p>	i = 조정 지수
	불용액 축 소	$(\text{자치구 상위 누적 } 50\% \text{ 단체 불용률} * - \text{해당 자치구 불용률}) \times \text{해당 자치구 불용액 총액} \times i$ <p>* 불용률 = 불용액 총액 / 해당 자치구 최종 예산현액</p> <p>※ 일반회계를 대상으로 한다.</p> <p>※ 불용액은 집행잔액 총액(집행사유 미발생, 세출절감, 낙찰차액, 일반·재난예비비 등)을 말한다. 다만, 초과세입 및 불가항력적 사유에 따른 불용액은 제외한다.</p> <p>※ 결과값이 0보다 큰 경우에는 0으로 본다.</p>	
	이월액 축 소	$(\text{자치구 상위 누적 } 50\% \text{ 단체 이월률} * - \text{해당 자치구 이월률}) \times \text{해당 자치구 예산현액} \times 5\% \times i$ <p>* 이월률 = 이월액 총액 / 해당 자치구 최종 예산현액</p> <p>※ 일반회계를 대상으로 한다.</p> <p>※ 국가 및 인천광역시로부터 교부되어 이월되는 예산은 각각 예산현액 및 이월액에서 제외한다.</p> <p>※ 결과값이 0보다 큰 경우 0으로 본다</p>	

[비고]

1. 인건비 항목: 「지방자치단체의 행정기구와 정원기준 등에 관한 규정」 제4조에 따른 기준인건비 구성요소
2. 지방의회경비 항목: 의회비(의원국외여비, 의정운영공통경비, 의회운영업무추진비)
3. 업무추진비 항목: 기관운영업무추진비, 시책추진업무추진비
4. 행사·축제성경비 항목: 행사운영비, 행사실비보상금, 민간행사사업보조, 행사관련시설비

※ 전전전년도 대비 전전년도 결산액 비중의 증가율은 100%를 초과하여 산정하지 않는다.
5. 지방보조금 항목: 민간경상사업보조, 민간단체 법정운영비보조, 민간자본사업보조

※ 전전전년도 대비 전전년도 결산액 비중의 증가율은 100%를 초과하여 산정하지 않는다.

관계 법령

□ 「지방재정법」

제29조(시·군 조정교부금) ① 시·도지사(특별시장은 제외한다. 이하 이 조에서 같다)는 다음 각 호의 금액의 27퍼센트(인구 50만 이상의 시와 자치구가 아닌 구가 설치되어 있는 시의 경우에는 47퍼센트)에 해당하는 금액을 관할 시·군 간의 재정력 격차를 조정하기 위한 조정교부금의 재원으로 확보하여야 한다.

1. 시·군에서 징수하는 광역시세·도세(화력발전·원자력발전에 대한 지역자원시설세, 소방분 지역자원시설세 및 지방교육세는 제외한다)의 총액
2. 해당 시·도(특별시는 제외한다. 이하 이 조에서 같다)의 지방소비세액(「지방세법」 제71조제3항제3호가목 및 같은 항 제4호가목에 따라 시·도에 배분되는 금액은 해당 지방소비세액에서 제외한다)을 전년도 말의 해당 시·도의 인구로 나눈 금액에 전년도 말의 시·군의 인구를 곱한 금액

② 시·도지사는 제1항에 따른 조정교부금의 재원을 인구, 징수실적(지방소비세는 제외한다), 해당 시·군의 재정사정, 그 밖에 대통령령으로 정하는 기준에 따라 해당 시·도의 관할구역의 시·군에 배분한다.

③ ~ ④ (생략)

제29조의2(자치구 조정교부금) ① 특별시장 및 광역시장은 대통령령으로 정하는 보통세 수입의 일정액을 조정교부금으로 확보하여 조례로 정하는 바에 따라 해당 지방자치단체 관할구역의 자치구 간 재정력 격차를 조

정하여야 한다.

② (생략)

제29조의3(조정교부금의 종류와 용도) 제29조 및 제29조의2에 따른 조정교부금은 일반적 재정수요에 충당하기 위한 일반조정교부금과 특정한 재정수요에 충당하기 위한 특별조정교부금으로 구분하여 운영하되, 특별조정교부금은 민간에 지원하는 보조사업의 재원으로 사용할 수 없다.

□ 「지방재정법 시행령」

제36조(시·군 조정교부금의 종류와 배분) ① 법 제29조 및 제29조의2에 따른 조정교부금의 종류와 용도는 다음 각 호와 같다.

1. 일반조정교부금: 시·군의 행정운영에 필요한 재원을 보전하는 등 일반적 재정수요에 충당하기 위한 교부금
2. 특별조정교부금: 시·군의 지역개발사업 등 시책을 추진하는 등 특정한 재정수요에 충당하기 위한 교부금

② 일반조정교부금의 재원은 조정교부금 총액의 100분의 90에 해당하는 금액으로 하고, 특별조정교부금의 재원은 조정교부금 총액의 100분의 10에 해당하는 금액으로 한다.

③ 일반조정교부금을 배분할 때에는 일반조정교부금 총액의 100분의 50에 해당하는 금액은 해당 시·군의 인구수에 따라 배분하고, 100분의 20에 해당하는 금액은 해당 시·군의 광역시세·도세 징수실적에 따라 배분하며, 100분의 30에 해당하는 금액은 재정력지수(「지방교부세법」에 따라 산정한 매년도 기준재정수입액을 기준재정수요액으로 나눈 값을 말한다)

가 1 미만인 시·군을 대상으로 1에서 해당 시·군의 재정력지수를 뺀 값을 기준으로 배분한다.

④ 삭제<2016. 8. 29.>

⑤ 일반조정교부금의 배분시기 등 집행에 관한 사항과 특별조정교부금의 구체적인 배분기준·산정방법 및 배분시기 등에 관한 사항은 시·도의 조례로 정한다.

제36조의2(자치구 조정교부금) ① 법 제29조의2에 따른 자치구 조정교부금의 재원은 특별시·광역시의 시세(市稅) 중 「지방세기본법」 제8조 제1항제1호 각 목에 따른 보통세로 하되, 다음 각 호의 구분에 따른 금액은 제외한다.

1. 특별시: 「지방세법」 제71조제3항제3호가목 및 같은 항 제4호가목에 따라 배분되는 지방소비세
2. 광역시: 「지방세법」 제71조제3항제3호가목 및 같은 항 제4호가목에 따라 배분되는 지방소비세, 같은 법 제7장제3절에 따른 주민세 사업소분 및 같은 장 제4절에 따른 주민세 종업원분

② 자치구의 조정교부금의 구성에 관하여는 제36조제2항을 준용한다. 이 경우 “일반조정교부금”은 “자치구 일반조정교부금”으로, “조정교부금”은 “자치구 조정교부금”으로, “특별조정교부금”은 “자치구 특별조정교부금”으로 본다.

③ 조정교부금의 교부율·산정방법 및 교부시기 등에 관하여 필요한 사항은 특별시·광역시의 조례로 정한다.

□ 「인천광역시 조정교부금 배분 조례」

제6조(군 일반조정교부금의 산정) 군의 일반조정교부금은 「지방재정법 시행령」 제36조제3항에 따라 인구수, 시세징수율 및 재정력지수를 기준으로 규칙으로 정하는 바에 따라 산정한다.

제7조(구 일반조정교부금의 산정) ① (생략)

② 구 일반조정교부금의 총액이 재원부족액의 합산액에 못 미치는 경우에는 그 미달액에 대하여 조정률로서 조정하여 산정한다.

③ 제2항의 조정률과 조정방법은 규칙으로 정한다.

제9조(기준수요액) ① 기준수요액은 제2항에 따른 측정항목별 측정단위의 수치에 해당 단위비용을 곱하여 산정한 금액과 고정비용을 합산한 금액으로 한다.

② 측정항목별 측정단위는 별표 1과 같으며, 측정단위 산정기준은 별표 2와 같다.

③ 기준수요액의 측정항목별 단위비용과 고정비용은 매년 구의 전년도와 전년도의 직전 2개년도 당초 세출예산 중 국·시비 등 보조금 예산을 제외한 세출예산을 보편적·공통적 기준으로 분석하여 측정항목별 회귀방정식을 구하여 산출하며, 그 결과를 구에 통보하여야 한다.

④ 제3항의 단위비용 및 고정비용 산출기준, 전년도와 전년도의 직전 2개년도 당초 세출예산의 연도별 적용비율은 규칙으로 정한다.

⑤ 제1항부터 제3항까지에 따른 기준수요액의 산정에 있어서 구간의 형평을 기하기 위하여 규칙으로 정하는 바에 따라 측정항목의 기준수요액을 보정할 수 있다. 이 경우 구의 사회복지비 중 자치단체 경상보

조금을 우선 보전할 수 있다.

제10조(건전재정 자체 노력 반영) 시장은 구의 건전재정 운영을 유도·촉진하기 위하여 제8조에 따른 기준수입액과 제9조에 따른 기준수요액을 산정할 때에 세입증대와 세출효율화를 위한 자체노력의 정도를 반영할 수 있다.

제11조(일반조정교부금 산정에 관한 자료제출) ① 시장은 매년도 해당 군·구에 교부할 일반조정교부금의 산정에 필요한 자료의 제출을 군수·구청장에게 요구할 수 있다.

② ~ ③ (생략)

제12조(일반조정교부금의 교부결정 통보) 시장은 매 회계연도 개시 전에 군·구에 교부할 일반조정교부금의 결정을 해당 군·구에 통보하여야 한다. 다만, 연도 중 조정교부금이 변경된 때에는 그 때마다 이를 통보한다.

제13조(일반조정교부금 결정에 대한 이의신청) ① 군수·구청장은 제12조에 따라 일반조정교부금 교부결정 통보를 받은 경우 일반조정교부금의 산정기초 등에 대하여 이의가 있는 때에는 통보를 받은 날부터 30일 이내에 시장에게 이의를 신청할 수 있다.

② 시장은 제1항에 따라 이의신청을 받은 때에는 그 신청을 받은 날부터 30일 이내에 이를 심사하고, 그 결과를 해당 군수·구청장에게 통지하여야 한다.

③ 제1항에 따른 이의신청 대상과 범위는 규칙으로 정한다.

제14조(조정교부금의 교부) ① (생략)

② 특별조정교부금은 다음 각 호의 어느 하나에 해당하는 경우에 교부한다.

1. 군의 일반조정교부금과 구의 기준수요액의 산정방법으로써 포착할 수 없는 특별한 재정수요가 있을 경우
2. 청사 그 밖에 공공시설의 신설, 복구, 보수 등의 사유로 인하여 특별한 재정수요가 있을 경우
3. 지방세제 개편 또는 조정교부금 산정방식의 개정 등으로 현격한 재원감소나 구간 큰 재정격차가 발생하여 재정보전이 필요한 경우
4. 그 밖에 예산 성립 후에 발생한 재해로 인하여 특별한 재정수요가 있거나 재정수입의 감소가 있을 경우
5. 지역개발사업이나 둘 이상의 지방자치단체가 연관되어 광역행정차원에서 추진하는 사업인 경우

③ (생략)

④ 제2항의 특별조정교부금은 그 사용에 관하여 조건을 붙이거나 용도를 제한할 수 있다.

⑤ 군수·구청장은 제4항에 따른 교부조건이나 용도를 변경하여 특별조정교부금을 사용하고자 할 때에는 미리 시장의 승인을 받아야 한다.

제15조(조정교부금의 감액 또는 반환 등) ① 군·구가 일반조정교부금의 산정에 필요한 자료를 과장 또는 거짓으로 제출하여 부당하게 교부받거나 받으려는 때에는 시장은 해당 군·구가 정당하게 받을 수 있는 금액을 초과하는 부분의 반환을 명하거나 부당하게 받으려는 금액을 감액할 수 있다.

② 시장은 다음 각 호의 어느 하나에 해당하는 경우에는 해당 군수·구청장에게 교부할 특별조정교부금을 감액하거나 이미 교부한 특별조정교부금의 전부 또는 일부를 반환하게 할 수 있다. 이 경우 제1호 또는 제2호에 해당하는 경우에는 감액 또는 반환하게 하여야 한다.

1. 군수·구청장이 특별조정교부금의 신청 및 교부 등에 필요한 자료를 과장 또는 거짓으로 작성하여 부당하게 특별조정교부금을 배분받았거나 받으려 한 때
2. 민간에 지원하는 보조사업에 특별조정교부금을 사용한 경우
3. 시장의 승인 없이 특별조정교부금의 배분조건이나 용도를 변경한 경우
4. 예산 미확보 또는 법적·행정적 절차상 하자 등 군수·구청장의 귀책사유로 해당 사업을 추진하지 못할 것이 명백한 경우
5. 군수·구청장이 사업기간 연장 등 정당한 사유 없이 특별조정교부금을 교부받은 날부터 3년 이내에 사업비를 집행하지 아니한 경우

③ (생략)

인천광역시의회공고 제2023-82호

인천광역시 시립체육시설 관리 운영 조례 일부개정조례안 입법예고

『인천광역시 시립체육시설 관리 운영 조례』를 일부 개정함에 있어 그 입법취지와 주요내용을 시민에게 널리 알려 의견을 구하고자 「인천광역시의회 회의규칙」 제12조의 규정에 의하여 다음과 같이 입법예고 합니다.

2023년 8월 11일

인 천 광 역 시 의 회 의 장

1. 제안이유

- 우리나라의 합계 출산율이 0.81명으로 전세계 최하위 수준임. 특히, 인천시의 경우 0.78명으로 심각한 수준임.
- 이에 다자녀 가족에 시립체육시설 이용 편의를 증진해 다자녀 가족의 부담을 줄이고, 사회적 분위기를 개선하여, 출산율 증가에 기여코자 함.

2. 주요내용

- 두 자녀 이상 가정의 인천광역시 시립체육시설 이용료 감면 비율을 상향함. (안 제13조의2)

3. 의견제출

이 조례 일부 개정안에 대하여 의견이 있는 기관·단체 또는 개인은 2023년 8월 24일(목)까지 다음 사항을 기재한 의견서를 작성하여 우편, 팩스

또는 e-mail로 인천광역시의회회의장(참조: 시의회 문화복지전문위원실, 전화 032-440-6223, 팩스 032-440-8764, 이메일 whimer@korea.kr)에게 제출하여 주시기 바랍니다.

가. 예고사항에 대한 항목별 의견(찬·반 여부와 그 사유)

나. 의견제출자의 주소·성명(단체 또는 법인의 경우에는 단체명 또는 법인명과 그 대표자 성명) 및 전화번호

제출자	해당 조항	찬반여부 및 사유	비고
○주 소 :			
○성 명 :			
○연락처 :			

※ 다른 서식 사용 가능

4. 참고사항

가. 관련법령 검토와 발췌사항 1부. (붙임1)

나. 비용추계서 미첨부 사유서 1부. (붙임2)

인천광역시조례 제 호

인천광역시 시립체육시설 관리 운영 조례 일부개정조례안

인천광역시 시립체육시설 관리 운영 조례 일부를 다음과 같이 개정한다.

제13조의2제1항 각 호 외의 부분 중 “자중”을 “자 중”으로 하고, 같은 항에 제13호를 다음과 같이 신설하며, 같은 조 제2항 각 호 외의 부분 중 “다음 각 호”를 “「인천광역시 병역명문가 예우에 관한 조례」에 따른 병역명문가 예우대상자”로 하고, 같은 항 제1호 및 제2호를 각각 삭제한다.

13. 인천 아이모아카드를 소지한 두 자녀 이상 가정의 부모와 자녀

부 칙

이 조례는 공포한 날부터 시행한다.

신 · 구조문대비표

현행	개정안
<p>제13조의2(이용료 등의 감면) ① 시장은 별표1의 체육시설을 이 용하는 <u>자중</u>에서 다음 각 호의 경우는 이용료 등을 50퍼센트 범위에서 감면할 수 있다.</p> <p>1. ~ 12. (생략)</p> <p><u><신설></u></p>	<p>제13조의2(이용료 등의 감면) ① ----- ---- <u>자중</u>----- ----- -----.</p> <p>1. ~ 12. (현행과 같음)</p> <p>13. <u>인천 아이모아카드를 소지 한 두 자녀 이상 가정의 부모 와 자녀</u></p>
<p>② 다음 각 호의 경우는 이용료 등을 30퍼센트 범위에서 감면할 수 있다.</p> <p>1. 「<u>인천광역시 병역명문가 예 우에 관한 조례</u>」에 따른 병 역명문가 <u>예우대상자</u></p> <p>2. <u>인천 아이모아카드를 소지한 두 자녀 이상 가정의 부모와 자녀</u></p>	<p>② 「<u>인천광역시 병역명문가 예 우에 관한 조례</u>」에 따른 병역 명문가 <u>예우대상자</u>----- -----.</p> <p><u><삭제></u></p> <p><u><삭제></u></p>

붙임 1**관계법령 검토와 발췌사항**

관계 법령	<input type="checkbox"/> 「체육시설의 설치·이용에 관한 법률」 <input type="checkbox"/> 「저출산·고령사회 기본법」 <p>“내용은 별지 작성”</p>
관련 법규 정비 대상	“해당 없음”
관련 자료	“해당 없음”

관계법령 발췌사항

□ 「체육시설의 설치·이용에 관한 법률」

제4조(국가와 지방자치단체 등의 의무) ① 국가와 지방자치단체는 국민의 체육 활동에 필요한 체육시설의 적정한 설치·운영과 체육시설업의 건전한 육성을 위하여 필요한 시책을 강구하고 적절한 지도와 지원을 하여야 한다.

<개정 2015. 2. 3.>

② 국가와 지방자치단체는 체육시설에 대한 「감염병의 예방 및 관리에 관한 법률」 상 방역 및 예방조치와 관련하여 체육시설의 종류, 이용자의 연령 등 체육시설의 특성을 합리적으로 고려하여 원활하게 체육시설이 이용될 수 있도록 노력하여야 한다. <신설 2021. 5. 18.>

③ 국가와 지방자치단체는 체육시설의 안전을 위하여 필요한 제도적 장치를 마련하고 이에 필요한 재원을 확보하도록 노력하여야 한다. <신설 2015. 2. 3., 2021. 5. 18.>

④ 체육시설을 설치·운영하는 자 및 체육시설을 위탁받아 운영·관리하는 자는 해당 체육시설의 기능 및 안전성이 지속적으로 유지되도록 체육시설에 대한 유지·관리를 하여야 한다. <신설 2015. 2. 3., 2021. 5. 18.>

[제목개정 2015. 2. 3.]

□ 「저출산·고령사회기본법」

제10조(경제적 부담의 경감) ① 국가 및 지방자치단체는 자녀의 임신·출산·양육 및 교육에 소요되는 경제적 부담을 경감하기 위하여 필요한 시책을 강구하여야 한다.

붙임 2

비용추계서 미첨부 사유서

비용추계서 미첨부 사유서

1. 비용 발생 요인 : 없음

2. 미첨부 근거 규정

- 「인천광역시 의안의 비용추계에 관한 조례」 제3조제1항1호(예상되는 비용이 연평균 1억원 미만이거나 한시적인 경비로서 총 3억원 미만인 경우)에 해당됨

3. 미첨부 사유

- 해당 조례일부개정안은 예상되는 비용이(세입감소) 불확실하며 비용을 수반하는 의안이 아니므로 비용추계서를 첨부하지 않음.

4. 작성자

문화체육관광국 체육진흥과장 박세환

인천광역시교육청 공고 제2023-260호

「인천광역시교육감 소속 근로자의 채용 등에 관한 조례 시행규칙」을 개정함에 있어 그 취지와 주요 내용을 시민에게 미리 알려 이에 대한 의견을 듣고자 「인천광역시 교육자치법규의 입법예고에 관한 조례」 제3조제1항에 따라 다음과 같이 공고합니다.

2023년 8월 14일

인천광역시교육감

**인천광역시교육감 소속 근로자의 채용 등에 관한 조례 시행규칙
일부개정규칙안 입법예고****1. 개정이유**

- 가. 고용노동부 표준안 적정 공고기간의 하한으로 채용 공고기간을 단축하여
사용기관의 적시 채용 및 효율적 인력관리 도모
- 나. 국민권익위원회 제도개선 권고 사항 반영
 - 「행정기관내 비공무원 공정채용 정착을 위한 방안」 권고에 따라 교육감 소속 근로자 ‘공정채용기준’ 규정을 신설
 - ‘비위면직자 등의 취업제한’ 적용 권고에 따라 채용결격사유 규정 정비

2. 주요내용

- 가. 용어의 정비(안 제2조)
- 나. 채용 공고기간 단축(7일 → 5일) 및 기간제근로자 채용에 관한 사항 중
지방공무원 대체 삭제(안 제5조)
- 다. 행정기관 내 ‘비공무원’ 공정채용 정착을 위한 공정채용 기준 근거
및 채용결격사유 신설(안 제6조, 제7조)

라. 인천광역시교육청 행정기구 설치 조례 시행규칙 개정에 따라 교육장 사무 위임 사항 중 통합인건리 관리에 관한 부분 삭제(안 제9조)

3. 의견제출

본 규칙 개정안에 대하여 의견이 있는 단체 또는 개인은 2023년 9월 4일(월)까지 다음 사항을 기재한 의견서(붙임1)를 인천광역시교육감(참조: 노사협력과장)에게 제출하여 주시기 바라며, 자세한 사항은 인천광역시교육청 홈페이지(<http://law.ice.go.kr>) “입법예고” 란을 참고하시기 바랍니다.

가. 입법예고 사항에 대한 항목별 의견(찬·반 여부와 그 이유)

나. 성명(단체의 경우 단체명과 대표자명), 주소, 전화번호

다. 기타 참고사항 등

라. 보내실 곳: 인천광역시교육청 교육역량지원국 노사협력과

- 우편번호 및 주소: (21554) 인천광역시 남동구 정각로 9

(우편제출 시, 당일 마감 소인일까지 유효함)

- 전화 및 팩스: 전화)032-420-8330, 팩스)032-420-8338

- 전자우편(이메일): leeym01@ice.go.kr

4. 입법예고에 따른 의견서: [붙임1]

5. 일부개정규칙안: [붙임2]

[붙임1]

입법예고에 따른 의견서(서식)

민원인 인적 사항	성명		단체명	
	주소			
	전화번호		휴대전화번호	
의견내용 및 찬반여부	관련조항	의견 내용 및 그 이유		찬반 여부

「행정절차법」 제44조에 따라 자치법규 입법예고 안에 대하여 위와 같이 의견을 제출합니다.

2023년 월 일

제출자: 성명 (서명)

인천광역시교육감(노사협력과장) 귀하

[붙임2]

인천광역시교육감 소속 근로자의 채용 등에 관한 조례 시행규칙 일부개정규칙안

인천광역시교육감 소속 근로자의 채용 등에 관한 조례 시행규칙 일부를 다음과 같이 개정한다.

제2조를 다음과 같이 한다.

제2조(정의) 이 규칙에서 사용하는 용어의 뜻은 다음과 같다.

1. “관리총괄부서”란 근로자의 인사·노무기준을 정하고, 종합적인 관리계획을 수립·시행하며, 사업부서의 정원을 승인하는 등의 업무를 담당하는 본청의 소관부서를 말한다.
2. “사업부서”란 해당 부서의 사업과 관련된 인천광역시교육감(이하 “교육감”이라 한다) 소속 근로자의 정·현원, 배치, 업무, 임금 등에 관한 구체적인 운영계획을 수립하고 시행하는 본청의 소관부서, 직속기관, 교육지원청을 말한다.
3. “사용기관”이란 해당 기관 소속 근로자의 업무와 복무 등을 직접 지휘·관리하는 본청 각 부서, 직속기관, 교육지원청 및 공립학교를 말한다.
4. “무기계약근로자”란 기간의 정함이 없는 근로계약을 체결한 근로자를 말한다.
5. “기간제근로자”란 기간의 정함이 있는 근로계약을 체결한 근로자를 말한다.

제5조제2항제3호 중 “지방공무원 및 근로자”를 “근로자”로 하고, 같은 조 제4항 본문 중 “따른 채용은 공개경쟁을 원칙으로 하며,”를 “따라 근로자를 채용할 때에는”으로, “7일”을 “5일”로, “공고하여야”를 “공고해야”로 한다.

제6조부터 제9조까지를 각각 제8조부터 제11조까지로 하고, 제6조 및 제7조를 각각 다음과 같이 신설한다.

제6조(공정채용 기준) 교육감은 교육감 소속 근로자를 공정하고 투명하게 채용하기 위하여 채용절차에 필요한 공정채용 기준을 따로 정하여 운영해야 한다. 이 경우 채용비리 피해자 구제를 위한 내용을 포함시켜야 한다.

제7조(채용결격사유) 다음 각 호의 어느 하나에 해당하는 사람은 교육감 소속 근로자로 채용될 수 없다.

1. 「후견등기에 관한 법률」에 따라 피성년후견인 또는 피한정후견인으로 후견등기부에 기록된 사람
2. 파산선고를 받고 복권되지 아니한 사람
3. 금고 이상의 형을 선고받고 그 집행이 끝나거나 집행을 받지 아니하기로 확정된 후 5년이 지나지 아니한 사람
4. 금고 이상의 형을 선고받고 그 집행유예기간이 끝난 날부터 2년이 지나지 아니한 사람
5. 금고 이상의 형의 선고유예를 선고받고 그 선고유예기간 중에 있는 사람
6. 법원의 판결 또는 다른 법률에 의하여 자격이 상실되거나 정지된 사람
7. 「아동·청소년의 성 보호에 관한 법률」 제56조에 의한 성범죄 경력조회 결과 취업이 제한되는 사람
8. 「아동복지법」 제29조의3에 의한 아동학대관련 범죄 전력조회 결과 취

업이 제한되는 사람

9. 공인된 종합 의료기관에서 신체검사 결과 취업이 부적당한 자로 판정된 사람

10. 「부패방지 및 국민권익위원회의 설치와 운영에 관한 법률」 제82조에 따라 취업이 제한되는 사람

11. 그 밖에 업무수행이 불가능하다고 판단되는 사람

제9조(중전의 제7조) 제1항제2호를 삭제하고, 같은 항 제3호를 제2호로 한다.

부 칙

이 규칙은 2024년 1월 1일부터 시행한다.

신·구조문대비표

현행	개정안
제2조(정의) 이 규칙에서 사용하는 용어의 뜻은 다음과 같다.	제2조(정의) 이 규칙에서 사용하는 용어의 뜻은 다음과 같다.
1. “관리총괄부서”란 근로자의 인사·노무기준을 정하고, 정원 책정과 종합적인 관리계획을 수립·시행하는 등의 업무를 담당하는 인천광역시교육청(이하 “교육청”이라 한다)의 소관부서를 말한다.	1. “관리총괄부서”란 근로자의 인사·노무기준을 정하고, 종합적인 관리계획을 수립·시행하며, 사업부서의 정원을 승인하는 등의 업무를 담당하는 본청의 소관부서를 말한다.
2. “사업부서”란 해당 부서의 사업과 관련된 인천광역시교육감(이하 “교육감”이라 한다) 소속 근로자의 정·현원, 배치, 업무, 임금 등에 관한 구체적인 운영계획을 수립하고 시행하는 교육청의 소관부서를 말한다.	2. “사업부서”란 해당 부서의 사업과 관련된 인천광역시교육감(이하 “교육감”이라 한다) 소속 근로자의 정·현원, 배치, 업무, 임금 등에 관한 구체적인 운영계획을 수립하고 시행하는 본청의 소관부서, 직속기관, 교육지원청을 말한다.
3. “사용기관”이란 해당 기관 소속 근로자의 업무와 복무 등을 직접 지휘·관리하는 교육청 각 부서, 교육지원청, 직속기관 및 공립학교를 말한다.	3. “사용기관”이란 해당 기관 소속 근로자의 업무와 복무 등을 직접 지휘·관리하는 본청 각 부서, 직속기관, 교육지원청 및 공립학교를 말한다.
4. “무기계약근로자”란 기간의 정함이 없는 근로계약을 체결한 근로자를 말한다.	4. “무기계약근로자”란 기간의 정함이 없는 근로계약을 체결한 근로자를 말한다.
	5. “기간제근로자”란 기간의 정

5. “기간제근로자”란 기간의 정
함이 있는 근로계약을 체결한
근로자를 말한다.

제5조(채용) ① (생략)

② 교육감은 다음 각 호의 어느
하나에 해당하는 경우에는 기간
제근로자로 채용할 수 있다. 다
만, 별표의 직종 안에서 채용하
여야 한다.

1. 2. (생략)

3. 지방공무원 및 근로자 결원
대체 근로자

4. (생략)

③ (생략)

④ 제1항에 따른 채용은 공개경
쟁을 원칙으로 하며, 미리 정보
통신망 등을 활용하여 응시자
격, 채용예정인원, 업무내용 및
근로조건 등을 7일 이상 공고하
여야 한다. 다만, 대체인력 및
업무증가에 따른 3개월 이내의
기간제근로자 채용의 경우에는
그러하지 아니할 수 있다.

<신설>

함이 있는 근로계약을 체결한
근로자를 말한다.

제5조(채용) ① (현행과 같음)

② -----

-----.

-----.

1. 2. (현행과 같음)

3. 근로자 -----

4. (현행과 같음)

③ (현행과 같음)

④ ----- 따라 근로자를 채용
할 때에는 -----

----- 5일 --- 공고해야
-----.

-----.

제6조(공정채용 기준) 교육감은
교육감 소속 근로자를 공정하고
투명하게 채용하기 위하여 채용
절차에 필요한 공정채용 기준을

<신 설>

따로 정하여 운영해야 한다. 이
경우 채용비리 피해자 구제를
위한 내용을 포함시켜야 한다.

제7조(채용결격사유) 다음 각 호
의 어느 하나에 해당하는 사람
은 교육감 소속 근로자로 채용
될 수 없다.

1. 「후견등기에 관한 법률」에
따라 피성년후견인 또는 피한
정후견인으로 후견등기부에
기록된 사람

2. 파산선고를 받고 복권되지
아니한 사람

3. 금고 이상의 형을 선고받고
그 집행이 끝나거나 집행을
받지 아니하기로 확정된 후 5
년이 지나지 아니한 사람

4. 금고 이상의 형을 선고받고
그 집행유예기간이 끝난 날부
터 2년이 지나지 아니한 사람

5. 금고 이상의 형의 선고유예
를 선고받고 그 선고유예기간
중에 있는 사람

6. 법원의 판결 또는 다른 법률
에 의하여 자격이 상실되거나
정지된 사람

7. 「아동·청소년의 성 보호에
관한 법률」 제56조에 의한

제6조 (생 략)

제7조(사무의 위임) ① 교육감은 교육장에게 다음 각 호의 사무를 위임한다.

1. (생 략)
2. 교육지원청 관내 유치원, 초등학교, 중학교에 근무하는 교육감 소속 근로자의 통합인건비 관리

3. (생 략)

② (생 략)

제8조 · 제9조 (생 략)

성범죄 경력조회 결과 취업이 제한되는 사람

8. 「아동복지법」 제29조의3에 의한 아동학대관련 범죄 전력조회 결과 취업이 제한되는 사람

9. 공인된 종합 의료기관에서 신체검사 결과 취업이 부적당한 자로 판정된 사람

10. 「부패방지 및 국민권익위원회의 설치와 운영에 관한 법률」 제82조에 따라 취업이 제한되는 사람

11. 그 밖에 업무수행이 불가능하다고 판단되는 사람

제8조 (현행 제6조와 같음)

제9조(사무의 위임) ① -----

-----.

1. (현행과 같음)

<삭 제>

2. (현행 제3호와 같음)

② (현행과 같음)

제10조 · 제11조 (현행 제8조 및 제9조와 같음)

관계법령 발췌사항

관계법령	<input type="checkbox"/> 인천광역시교육감 소속 근로자의 채용 등에 관한 조례 ○ 제5조(채용) ○ 제9조(시행규칙 등)
------	---

☐ 「인천광역시교육감 소속 근로자의 채용 등에 관한 조례」

제5조(채용) ① 교육감은 각급기관의 근로자를 채용한다. 다만, 교육감이 정하는 바에 따라 각급기관의 장에게 위임할 수 있다.

② 교육감은 담당업무의 성격 등을 고려하여 공정하고 투명하게 채용하여야 한다.

③ 근로자의 신규채용은 공개채용을 원칙으로 한다. 다만, 긴급을 요하거나 효율적인 업무추진을 위해 교육감이 따로 정하는 경우에는 그러하지 아니한다.

제9조(시행규칙 등) 이 조례의 시행에 필요한 사항은 교육규칙 등으로 정한다.

인천광역시교육청 공고 제2023-261호

「인천광역시교육감 소속 지방공무원 보직관리 규정」을 일부 개정함에 있어 그 취지와 주요내용을 시민에게 미리 알려 이에 대한 의견을 듣고자 「인천광역시 교육자치법규의 입법예고에 관한 조례」 제3조제1항에 따라 다음과 같이 공고합니다.

2023년 8월 14일

인천광역시교육감

인천광역시교육감 소속 지방공무원 보직관리 규정 일부개정규정안

1. 개정이유

- 가. 전보제도 개선을 통한 합리적·효율적인 인사운영 기반을 조성하는 한편 중증장애 자녀·배우자 및 다자녀를 둔 공무원의 인사고충 해소로 양육부담 경감
- 나. 일정한 경력과 자격을 갖춘 공무원을 선발·배치하여 전문가로 육성함으로써, 소관(전문)업무의 전문성과 행정의 지속성 및 안정성 확보

2. 개정근거

- 가. 「장애인복지법」 제6조(중증장애인의 보호)
- 나. 「장애아동복지지원법」 제6조(국가와 지방자치단체의 임무)
- 다. 「저출산·고령사회기본법」 제8조(자녀의 출산과 보육 등)

- 라. 「지방공무원 임용령」 제7조의2(분야별 보직관리)
- 마. 「지방공무원 임용령」 제7조의3(전문직위의 지정 등)
- 바. 「지방공무원 인사제도 운영지침」 제6조(전문직위 운영)

3. 주요내용

가. 중증장애 자녀·배우자 및 다자녀를 둔 공무원의 양육부담 경감 방안 추가

(제7조제1항2호 변경, 5호 신설)

- 전보유에 사유에 중증장애 자녀 및 배우자가 있는 공무원과 다자녀 양육 공무원의 육아부담 경감을 위하여, 12세 미만 자녀가 3명 이상인 경우를 추가

나. 교육행정의 효율성 제고를 위하여 전문성과 연속성이 요구되는 직위를 전문직위로 지정(제10조 신설)

4. 의견제출

본 규칙 일부개정규정안에 대하여 의견이 있는 단체 또는 개인은 **2023년 9월 4일까지** 다음의 사항을 기재한 의견서(붙임 1)를 인천광역시교육감(총무과장)에게 제출하여 주시기 바라며, 자세한 사항은 인천광역시교육청 홈페이지(<http://law.ice.go.kr>) “입법예고” 란을 참고하시기 바랍니다.

- 1) 예고사항에 대한 항목별 의견(찬·반 여부와 그 이유)
- 2) 성명(단체인 경우 단체명과 대표자명), 주소 및 전화번호
- 3) 기타 참고사항 등
- 4) 보내실 곳

- 주소: (우편번호 21554), 인천광역시 남동구 정각로 9 인천광역시교육청 총무과

※ 우편제출 시 당일 마감 소인일까지 유효함

- 전화 및 팩스: 전화) 032-420-6511 팩스) 032-420-6536

- E-mail: abrcdbr78@ice.go.kr

5. 입법예고에 따른 의견서: 붙임 1

6. 일부개정규정안: 붙임 2

< 붙임 1 >

입법예고에 따른 의견서

민원인 인 적 사 항	성 명		단체명	
	주 소			
	(휴대)전화번호			
의견내용 및 찬반여부	관련조항	의견 내용 및 그 이유	찬반 여부	

「인천광역시 교육자치법규의 입법예고에 관한 조례」 제9조에 따라 「인천광역시 교육감 소속 지방공무원 보직관리 규정」 일부개정훈령안에 대하여 위와 같이 의견을 제출합니다.

2023년 월 일

제출자: 성명

(서명)

< 붙임 2 >

**인천광역시교육감 소속 지방공무원 보직관리 규정
일부개정규정안**

인천광역시교육감 소속 지방공무원 보직관리 규정 일부개정규정안

인천광역시교육감 소속 지방공무원 보직관리 규정 일부를 다음과 같이 개정한다.

제7조제1항제2호 중 “종사자 및 도서·벽지 연고자”를 “종사자, 도서·벽지 연고자, 중증장애 자녀 및 배우자가 있는 사람”으로 하고, 같은 항 제5호를 제6호로 하며, 같은 항에 제5호를 다음과 같이 신설한다.

5. 12세 이하의 자녀를 포함하여 3명 이상의 자녀를 둔 사람

제10조를 다음과 같이 신설한다.

제10조(전문직위의 지정) ① 임용권자는 교육행정의 효율성을 높이기 위해 특히 전문성이 요구되는 직위를 전문직위로 지정하여 운영할 수 있다.

② 전문직위의 해당 직급, 자격 요건, 임용 절차, 그 밖에 필요한 사항은 임용권자가 따로 정하여 시행한다.

③ 전문직위의 전문관으로 선발된 공무원은 전문직위 근무 만료 시까지 제3조제2항 및 같은 조 제4항의 적용을 제외할 수 있다.

부 칙

이 규정은 발령한 날부터 시행한다.

신 · 구조문대비표

현행	개정안
<p>제7조(전보의 특례) ① 임용권자는 제3조제2항에도 불구하고 다음 각 호의 어느 하나에 해당할 경우 전보하거나 전보를 유예할 수 있으며, 유예기간은 1년 이내로 한다. 다만, 제2호의 경우 동 유예기간을 적용하지 아니한다.</p> <p>1. (생략)</p> <p>2. 특수직종(기술 및 기능분야를 포함한다) <u>종사자 및 도서·벽지 연고자</u></p> <p>3.·4. (생략)</p> <p><u><신설></u></p> <p>5. (생략)</p> <p><u><신설></u></p>	<p>제7조(전보의 특례) ① ----- ----- ----- ----- ----- -----.</p> <p>1. (현행과 같음)</p> <p>2. ----- ----- <u>종사자, 도서·벽지 연고자, 중증장애 자녀 및 배우자가 있는 사람</u></p> <p>3.·4. (현행과 같음)</p> <p>5. <u>12세 이하의 자녀를 포함하여 3명 이상의 자녀를 둔 사람</u></p> <p>6. (현행 제5호와 같음)</p> <p><u>제10조(전문직위의 지정) ① 임용권자는 교육행정의 효율성을 높이기 위해 특히 전문성이 요구되는 직위를 전문직위로 지정하여 운영할 수 있다.</u></p> <p><u>② 전문직위의 해당 직급, 자격 요건, 임용 절차, 그 밖에 필요한 사항은 임용권자가 따로 정하여 시행한다.</u></p> <p><u>③ 전문직위의 전문관으로 선발된 공무원은 전문직위 근무 만료 시까지 제3조제2항 및 같은 조 제4항의 적용을 제외할 수 있다.</u></p>

관계법령 및 참고사항 발췌

관계법령
및
참고사항☐ 장애인복지법☐ 제6조(중증장애인의 보호)☐ 장애아동복지지원법☐ 제6조(국가와 지방자치단체의 임무)☐ 저출산·고령사회기본법☐ 제8조(자녀의 출산과 보육)☐ 지방공무원임용령☐ 제7조의2(분야별 보직관리)☐ 제7조의3(전문직위의 지정 등)☐ 지방공무원 인사제도 운영지침(행안부 예규 247호)☐ 제6조(전문직위의 운영)

관계법령 발췌

장애인복지법

제6조(중증장애인의 보호) 국가와 지방자치단체는 장애 정도가 심하여 자립하기가 매우 곤란한 장애인(이하 “중증장애인”이라 한다)이 필요한 보호 등을 평생 받을 수 있도록 알맞은 정책을 강구하여야 한다.

장애아동복지지원법

제6조(국가와 지방자치단체의 임무) 국가와 지방자치단체는 장애아동에게 적절한 복지 지원을 제공하기 위하여 다음 각 호의 업무를 수행하여야 한다.

1. 장애아동과 그 가족을 위한 복지지원대책의 강구
2. 장애아동을 위한 복지지원 사업의 연구·개발
3. 장애의 조기발견을 위한 홍보
4. 복지지원 전달체계의 구축
5. 복지지원 이용권의 수급 및 이용에 대한 관리·감독
6. 그 밖에 장애아동과 그 가족의 복지지원을 위하여 필요하다고 인정하는 사항

저출산·고령사회기본법

제8조(자녀의 출산과 보육 등) ①국가 및 지방자치단체는 모든 자녀가 차별받지 아니하고 안전하고 행복한 생활을 영위하며 교육과 인성함양에 도움을 주는 사회환경을 조성하기 위한 시책을 강구하여야 한다.

②국가 및 지방자치단체는 자녀를 임신·출산·양육 및 교육하고자 하는 자가 직장생활과 가정생활을 병행할 수 있도록 사회환경을 조성·지원하여야 한다.

③국가 및 지방자치단체는 자녀를 양육하려는 자에게 양질의 보육서비스를 제공하기 위한 시책을 강구하여야 한다.

지방공무원 임용령

제7조의2(분야별 보직관리) ① 지방자치단체의 장과 지방의회의 의장은 4급 이하 공무원(시·군 및 자치구의 경우에는 5급 이하 공무원)을 전문 분야별로 양성·관리하기 위하여 그 기관의 조직을 관련 업무 분야별로 구분하여 공무원의 전보 등 인사관리를 해야 한다. 다만, 다음 각 호의 어느 하나에 해당하는 경우는 제외한다.

1. 해당 기관의 실·국이나 이에 상당하는 보좌기관이 2개 이하인 경우
2. 해당 기관 공무원의 총 정원이 100명 이하인 경우
3. 그 밖에 해당 기관의 업무를 분야별로 구분하기 곤란한 경우

② 지방자치단체의 장과 지방의회의 의장은 제1항에도 불구하고 다음 각 호의 어느 하나에 해당하는 경우 그 공무원에 대해서는 제1항에 따른 분야별 보직관리를 하지 않을 수 있다.

1. 해당 기관의 직제에서 소수 직렬에 해당하는 경우
2. 그 밖에 담당 직무의 내용이 특수하거나 일정한 보직을 계속 유지할 경우 공직 부패가 우려되어 분야별 보직관리를 실시하기 곤란한 경우

③ 제1항에 따른 전문 분야의 구분기준 및 보직관리방법 등 분야별 보직관리를 위하여 필요한 사항은 교육부장관 또는 행정안전부장관이 정하는 기준에 따라 해당 지방자치단체의 장이나 지방의회의 의장이 정한다.

제7조의3(전문직위의 지정 등) ① 지방자치단체의 장과 지방의회의 의장은 해당 기관의 직위 중 전문성이 특히 요구되는 직위를 전문직위로 지정하여 관리할 수 있으며, 직무수행요건이나 업무분야가 동일한 전문직위의 군(群)을 전문직위군으로 지정하여 관리할 수 있다.

② 제1항에 따른 전문직위에 대해서는 일정한 직무수행요건을 설정하고 해당 직위의 직무수행요건을 갖춘 사람을 전문관으로 선발하여 임용하여야 한다. <개정 2015. 11. 18.>

③ 전문직위에 임용된 공무원은 특별한 사유가 없으면 임용된 날부터 3년이 경과하여야 다른 직위에 전보할 수 있으며, 전문직위군에서는 5년이 경과하여야 전문직위군 외의 직위로 전보할 수 있다. 다만, 직무수행요건이 같은 직위 간에는 전보할 수 있다.

④ 제1항에 따른 전문직위 및 전문직위군에 제3항에 따라 전보가 제한되는 기간 이상 근무한 경력에 대해서는 교육부령 또는 행정안전부령으로 정하는 바에 따라 평정에서 우대해야 하며, 전문직위 중 수당 지급이 필요한 직위에 대해서는 예산의 범위에서 「지방공무원수당 등에 관한 규정」으로 정하는 바에 따라 수당을 지급할 수 있다.

⑤ 전문직위 및 전문직위군의 지정, 전문관의 선발 등 전문직위 및 전문직위군의 운영에 필요한 사항은 교육부장관 또는 행정안전부장관이 정하는 기준에 따라 지방자치단체의 장이나 지방의회의 의장이 정한다.

지방공무원 인사제도 운영지침(행정자치부 예규 제247호)

제6조(전문직위 운영) ① 임용권자는 임용령 제7조의3, 평정규칙 제24조제4항에 따라 전문직위를 지정하여 운영할 수 있다.

② 전문직위 지정 계급은 동일한 직위 또는 업무분야에 장기간 근무할 필요성이 있고, 업무 수행을 위해 요구되는 전문지식과 정보의 수준이 높은 다음 각호에 해당하는 직위를 전문직위로 지정하여 운영할 수 있다.

1. 시·도 : 3급 ~ 7급 공무원이 담당하는 직위
2. 시·군·구 : 5급 ~ 8급 공무원이 담당하는 직위

《 전문직위 예시 》

아동학대 전담관리, 자치법규 사전심사, 행정심판, 도시계획, 공공데이터 개방 관리, 정보 보호, 신재생에너지사업, 용역·계약 업무, 인사, 해외 투자유치 및 교류협력, 자치단체 특화산업, 금융산업 육성, 감염병 관리, 안전관리, 주민등록·인감(온라인 마스터), 사회복지 통합사례관리, 사회복지 통합조사관리, 사회적경제 활성화, 폐수 및 쓰레기 처리 업무 등

③ 연구·지도직 직위는 원칙적으로 전문직위로 지정할 수 없으나, 격무·기피 직위이거나 업무 특성에 따라 전문성 및 연속성을 확보하기 곤란하여 임용권자가 전문직위 지정이 필요하다고 인정하는 경우, 예외적으로 전문직위를 지정·운영할 수 있다.

④ 임용권자는 전문직위를 지정할 때 직무분석 등을 통하여 전문직위에 적합한 직위를 적극적으로 발굴하고, 전문직위 지정의 타당성 등에 대해 인사위원회의 심의를 거쳐서 지정한다.

⑤ 전문직위로 지정된 직위에 대해서는 임용령 제7조제7항에 따라 각 지방자치단체 보직관리기준에 반영하여야 한다.

⑥ 기구개편·직제개정 및 사무분장 등으로 담당직무의 변동없이 소속부서·직위명 및 해당직급 등이 변경된 경우에는 변경된 직위가 전문직위로 지정된 것으로 본다.

⑦ 임용권자는 이미 지정되어 운영 중인 전문직위에 대해서 전문직위로 관리하는 것이 적합하지 않다고 판단되는 경우, 인사위원회의 심의를 거쳐 전문직위 지정을 취소할 수 있다.

인천광역시교육청 공고 제2023-265호

「인천광역시교육청 개축심의위원회 설치 및 운영 조례」를 개정함에 있어 그 취지와 주요내용을 시민에게 미리 알려 이에 대한 의견을 듣고자 「인천광역시 교육자치법규의 입법예고에 관한 조례」 제3조제1항에 따라 다음과 같이 공고합니다.

2023년 8월 14일

인천광역시교육감

인천광역시교육청 개축심의위원회 설치 및 운영
조례 일부개정조례(안) 입법예고

1. 개정 이유

- 가. 조항 내용 중 개축 대상의 일치를 통해 조례 목적에 맞는 개축 대상의 명확성을 확보하여 조례 운영상 나타난 일부 미비점을 개선 보완하고자 함.
- 나. 효율적인 행정 절차를 위한 심의 예외조항을 신설하여 합리적인 교육시설물관리와 개축사업을 추진하고자 함.

2. 주요내용

- 가. 교사를 건물로 변경하여 개축 심의대상의 명확성 도모(제3조 1항)
- 나. 지방교육행정기관 재정투자 사업규칙에 따라 중앙 의뢰 심사 대상인 경우 심의를 생략할 수 있다는 규정 신설(제3조제2항)
- 다. 조직개편에 따른 직제 및 부서 명칭 등 변경사항 반영(제4조 제3항)

3. 의견제출

본 시행규칙 제정안에 대하여 의견이 있는 단체 또는 개인은 2023년 9월 4일까지 다음 사항을 기재한 의견서(붙임2)를 인천광역시교육감(교육시설과)에게 제출하여 주시기 바라며, 자세한 사항은 인천광역시교육청 홈페이지(<http://law.ice.go.kr>) “입법예고”란을 참고하시기 바랍니다.

- 1) 예고사항에 대한 항목별 의견(찬·반 여부와 그 이유)
- 2) 성명(단체인 경우 단체명과 대표자명), 주소 및 전화번호
- 3) 기타 참고사항 등
- 4) 보내실 곳: 인천광역시교육청 교육행정국 교육시설과
 - 우편번호 및 주소 : (21554) 인천광역시 남동구 정각로 9
(우편제출 시, 당일 마감 소인일까지 유효함)
 - 전화 및 팩스 : 전화)032-420-7653, 팩스)032-420-7688
 - E-mail : wisdomfr@ice.go.kr

4. 조례안: [붙임1]

5. 입법예고에 따른 의견서: [붙임2]

[붙임1]

인천광역시교육청
개축심의위원회 설치 및 운영 조례안

인천광역시교육청

인천광역시교육청조례 제 호

인천광역시교육청 개축심의위원회 설치 및 운영 조례
일부개정조례안

인천광역시교육청 개축심의위원회 설치 및 운영 조례 일부를 다음과 같이 개정한다.

제3조제1항제3호 중 “교사”를 “건물”로 하고, 같은 조 제2항에 제5호를 다음과 같이 신설한다.

5. 「지방교육행정기관 재정투자 사업 심사규칙」 제3조 제1항 제2호에 따른 중앙 의뢰 심사 대상인 경우

제4조제3항제1호 중 “예산복지담당서기관, 안전총괄과장”을 “예산담당서기관, 안전복지과장”으로 한다.

부 칙

제1조(시행일) 이 조례는 공포한 날부터 시행한다.

신·구조문대비표

현행	개정안
제3조(설치 및 기능) ① 인천광역시교육감(이하 “교육감” 이라 한다)은 다음 각 호의 개축 여부를 심의하기 위하여 인천광역시교육청 개축심의위원회(이하 “위원회”라 한다)를 둔다.	제3조(설치 및 기능) ① ----- ----- ----- ----- -----.
1. 2. (생략)	1. 2. (현행과 같음)
3. <u>교사</u> 적정배치 계획에 장애가 되고 부지활용도에 지장을 초래하는 연면적 1,000제곱미터 이상의 교육시설물	3. <u>건물</u> ----- ----- -----
② 제1항에도 불구하고 다음 각 호의 사항은 심의를 생략할 수 있다.	② ----- ----- ---
1. ~ 4. (생략)	1. ~ 4. (현행과 같음)
<u><신설></u>	5. 「지방교육행정기관 재정투자사업 심사규칙」 제3조 제1항 제2호에 따른 중앙 의뢰 심사 대상인 경우
제4조(구성) ①·② (생략)	제4조(구성) ①·② (현행과 같음)
③ 위원회 위원은 다음 각 호의 사람이 된다.	③ ----- -----.
1. <u>예산복지담당서기관, 안전총괄과장, 학교설립과장, 교육재정과장, 교육시설과장</u>	1. <u>예산담당서기관, 안전복지과장</u> ----- -----
2. (생략)	2. (현행과 같음)

관계법령 발췌사항

관계법령	<input type="checkbox"/> 「인천광역시교육청 개축심의위원회 설치 및 운영조례」 ○ 제2조(정의) 1항 <input type="checkbox"/> 「지방교육행정기관 재정투자사업 심사규칙」 ○ 제3조(투자심사의 구분 등) 1항 2 <input type="checkbox"/> 「인천광역시교육청 행정기구 설치 조례 및 시행규칙」 ○ 제9조(교육행정국) 1항
------	--

☐ 「인천광역시교육청 개축심의위원회 설치 및 운영조례」

제2조(정의) 이 조례에서 사용하는 용어의 뜻은 다음과 같다.

1. “교육시설물”이란 인천광역시 교육비특별회계 소관 건축물과 인천광역시 내 사립 초등학교·중학교·고등학교·특수학교 건축물을 말하며, 부속 건축물(창고, 사택, 숙직실, 조립식건물 등)은 제외한다.

☐ 「지방교육행정기관 재정투자사업 심사규칙」

제3조(투자심사의 구분 등) ①투자심사의 구분 및 심사대상사업의 범위는 다음 각 호와 같다. <개정 2004. 9. 4., 2007. 5. 2., 2008. 3. 4., 2010. 1. 20., 2013. 3. 23., 2015. 4. 17., 2019. 1. 31., 2020. 4. 23., 2023. 4. 25.>

2. 중앙의뢰심사

가. 교육감이 실시하는 총사업비 300억원 이상의 신규투자사업. 다만, 다음의 어느 하나에 해당하는 사업은 제외한다.

1) 「초·중등교육법」 제2조 각 호에 따른 학교 또는 같은 법 제30조에 따라 통합·운영하는 학교를 신설하면서 「학교복합시설 설치 및 운영·관리에 관한 법률」에 따른 학교복합시설을 설치하는 사업

2) 「초·중등교육법」 제2조 각 호에 따른 학교 또는 같은 법 제30조에 따라 통합·운영하는 학교의 이전 사업

3) 「초·중등교육법」 제2조 각 호에 따른 학교의 통폐합에 따른

신설·이전·개축 사업

나. 교육감이 실시하는 총사업비 200억원 이상의 신규투자사업으로서 다음의 어느 하나에 해당하는 사업

1) 「지방교육행정기관의 행정기구와 정원기준 등에 관한 규정」 제2조제5호에 따른 직속기관 및 같은 조 제6호에 따른 교육지원청 소속 기관(이하 “직속기관등”이라 한다) 시설의 신축·개축 사업으로서 다음의 어느 하나에 해당하는 사업

가) 「지방교육재정교부금법」 제5조의2에 따른 특별교부금을 신청하려는 사업

나) 해당 직속기관등에 관하여 「지방교육자치에 관한 법률」 제32조 외에는 다른 법령에 특별한 설치 근거가 없는 사업

2) 「유아교육법」 제6조에 따른 유아교육진흥원 시설의 신축·개축 사업

3) 「공공기록물 관리에 관한 법률」 제11조제2항에 따른 영구기록물관리기관 및 같은 법 제13조제1항에 따른 기록관 시설의 신축·개축 사업

다. 교육감이 실시하는 총사업비 100억원 이상의 신규투자사업으로서 다음의 어느 하나에 해당하는 사업

1) 삭제 <2023. 4. 25.>

2) 교육청 및 교육지원청 청사의 신축·개축 사업

3) 「교육공무원법」 제39조에 따른 연수기관 및 「지방공무원 교육훈련법」 제8조제5항에 따른 교육훈련기관 시설의 신축·개축 사업

라. 교육감이 실시하는 총사업비 20억원 이상의 신규투자사업으로서 외국 차관도입사업 또는 해외투자사업

마. 교육감이 실시하는 총사업비 10억원 이상의 신규투자사업으로서 홍보관 사업

바. 교육감이 실시하는 총사업비 5억원 이상의 신규투자사업으로서 공연·축제 등 행사성 사업

사. 그 밖에 교육부장관이 국가경제 및 사회정책상 필요하다고 인정하는 사업

☐ 「인천광역시교육청 행정기구 설치 조례 및 시행규칙」

제9조(교육행정국) ① 교육행정국에 총무과, 학교설립과, 교육재정과, 안전복지과, 교육시설과를 둔다.

② 국장은 지방부이사관으로, 총무과장·학교설립과장·교육재정과장·안전복지과장은 지방서기관으로, 교육시설과장은 지방기술서기관 또는 지방서기관으로 보한다. <개정 2023.2.27. 조738>

인천광역시교육청 공고 제2023-266호

「인천광역시교육청 공공건축물의 장애물 없는 생활환경 인증 조례」를 일부 개정함에 있어 그 취지와 주요내용을 시민에게 미리 알려 이에 대한 의견을 듣고자 「인천광역시 교육자치법규의 입법예고에 관한 조례」 제3조제1항에 따라 다음과 같이 공고합니다.

2023년 8월 14일

인천광역시교육감

인천광역시교육청 공공건축물의 장애물 없는 생활환경 인증조례 일부개정조례안 입법예고

1. 개정이유

- 가. 「장애인·노인·임산부 등의 편의증진에 관한 법률」 개정(2021.12.4. 시행)으로 의무인증시설의 범위가 확대됨에 따라 인천광역시교육청 공공건축물의 의무인증시설 범위를 신축, 별동 증축, 전부 개축, 재축하는 경우까지 확대하고자 함.
- 나. 「장애인 없는 생활환경 인증에 관한 규칙」(인증기준 등) 조항의 제8조에서 제5조 개정(2021.12.4. 시행)으로 상위 법령에 부합되도록 인증기준의 조항을 개정하고자 함.

2. 주요내용

가. 의무인증시설의 범위를 증축 또는 재축까지 확대 규정(안 제3조)

나. 종전 인증기준의 상위법령 인용조항을 조정(안 제4조)

3. 의견제출

본 조례 개정(안)에 대하여 의견이 있는 단체 또는 개인은 2023년 9월 05일까지 다음 사항을 기재한 의견서(붙임1)를 인천광역시교육감(교육시설과)에게 제출하여 주시기 바라며, 자세한 사항은 인천광역시교육청 홈페이지(<http://law.ice.go.kr>) “입법예고”란을 참고하시기 바랍니다.

- 1) 예고사항에 대한 항목별 의견(찬·반 여부와 그 이유)
- 2) 성명(단체인 경우 단체명과 대표자명), 주소 및 전화번호
- 3) 기타 참고사항 등
- 4) 보내실 곳: 인천광역시교육청 교육행정국 교육시설과
 - 우편번호 및 주소 : (21554) 인천광역시 남동구 정각로 9
(우편제출 시, 당일 마감 소인일까지 유효함)
 - 전화 및 팩스 : 전화) 032-420-7669, 팩스) 032-420-7688
 - E-mail: boboss50@korea.kr

4. 조례개정안: [붙임1]

5. 입법예고에 따른 의견서: [붙임2]

【붙임 1】

인천광역시교육청 공공건축물의 장애물 없는 생활환경 인증 조례 일부개정조례안

인천광역시교육청 공공건축물의 장애물 없는 생활환경 인증 조례 일부를 다음과 같이 개정한다.

제3조제1호 중 “신설”을 “신축”으로, “이설 및 전면 개축하는”을 “증축(건축물이 있는 대지에 별개의 건축물로 증축하는 경우에 한정한다. 이하 같다)·개축(전부를 개축하는 경우에 한정한다. 이하 같다) 또는 재축하는”으로 하고, 같은 조 제2호 중 “신설·이설 및 전면 개축하는”을 “신축·증축·개축 또는 재축하는”으로 한다.

제4조를 다음과 같이 한다.

제4조(인증기준) 인증기준은 「장애물 없는 생활환경 인증에 관한 규칙」 제5조에 따른 기준을 준용한다.

부 칙

이 조례는 공포한 날부터 시행한다.

신·구조문대비표

현행	개정안
제3조(적용범위) 이 조례는 다음 각 호의 인천광역시 공공건축물을 대상으로 한다.	제3조(적용범위) ----- ----- -----.
1. 인천광역시교육청 건축물 중 신설(「공유재산 및 물품 관리법」 제7조에 따른 기부채납의 합의가 있는 경우를 포함한다) <u>· 이설 및 전면 개축하는 공공건축물</u>	1. ----- <u>신축</u> ----- ----- ----- <u>-- 증축(건축물이 있는 대지에 별개의 건축물로 증축하는 경우에 한정한다. 이하 같다)· 개축(전부를 개축하는 경우에 한정한다. 이하 같다) 또는 재축하는</u> -----
2. 교육감의 지도·감독을 받는 사립학교의 건축물 중 인천광역시교육청의 재정지원을 받아 <u>신설·이설 및 전면 개축하는 공공건축물</u>	2. ----- ----- ----- <u>신축·증축·개축 또는 재축하는</u> -----
3. (생략)	3. (현행과 같음)
제4조(인증기준) 인증기준은 「장애물 없는 생활환경 인증에 관한 규칙」 제8조에 따른 기준을 준용한다.	제4조(인증기준) 인증기준은 「장애물 없는 생활환경 인증에 관한 규칙」 제5조에 따른 기준을 준용한다.

관계법령 발췌사항

관 계 법 령	<input type="checkbox"/> 「장애인 노인 임산부 등의 편의증진에 관한 법률」 ○ 제10조의2(장애물 없는 생활환경 인증) <input type="checkbox"/> 「장애물없는 생활환경 인증에 관한 규칙」 ○ 제5조(인증기준 등)
---------	--

☐ 「장애인 노인 임산부 등의 편의증진에 관한 법률」 (법률 제19302호)

제10조의2(장애물 없는 생활환경 인증) ③ 다음 각 호의 어느 하나에 해당하는 대상시설(이하 “의무인증시설”이라 한다)의 경우에는 의무적으로 인증(제2항 후단에 따른 예비인증을 포함한다)을 받아야 한다. 이 경우 인증을 받은 의무인증시설의 시설주는 제10조의3에 따라 인증의 유효기간 연장을 받아야 한다. <개정 2019. 12. 3., 2021. 6. 8.>

1. 생략
2. 국가, 지방자치단체 또는 「공공기관의 운영에 관한 법률」에 따른 공공기관이 신축·증축(건축물이 있는 대지에 별개의 건축물로 증축하는 경우에 한정한다. 이하 같다)·개축(전부를 개축하는 경우에 한정한다. 이하 같다) 또는 재축하는 청사, 문화시설 등의 공공건물 및 공중이용시설 중에서 대통령령으로 정하는 시설
3. 국가, 지방자치단체 또는 「공공기관의 운영에 관한 법률」에 따른 공공기관 외의 자가 신축·증축·개축 또는 재축하는 공공건물 및 공중이용시설로서 시설의 규모, 용도 등을 고려하여 대통령령으로 정하는 시설

☐ 「장애물 없는 생활환경 인증에 관한 규칙」 (국토교통부령 제918호)

제5조(인증 기준 등) ① 주무부장관은 다음 각 호의 사항을 포함한 인증 기준을 정하여 고시한다.

1. 인증대상별 인증지표 및 평가항목
2. 평가항목별 목적, 방법, 배점, 산출기준, 최소기준 등 세부평가기준

