

시 보

선 람	기관의 장

all ways INCHEON

제2176호

시보는 공문서의 효력을 갖습니다.

2023년 10월 10일 화요일

고 시

- 인천광역시고시 제2023-247호 문학동 메아리마을 주거환경개선사업 정비계획의 결정 및 정비구역 지정과 지형도면 고시 2
- 인천광역시고시 제2023-250호 제물포역 일원 도시재생활성화계획(경미한 변경) 고시 15
- 인천광역시고시 제2023-251호 - 연수구 옥련5 - 지적재조사지구 지정(변경) 고시 20

공 고

- 인천광역시공고 제2023-2223호 도로공사 시행허가 공고 21
- 인천광역시공고 제2023-2228호 「미세먼지 저감 및 관리에 관한 특별법」위반 과태료 부과 공시송달 공고 .. 22
- 인천광역시공고 제2023-2229호 도로공사 시행허가 공고 24
- 인천광역시경제자유구역청공고 제2023-327호 건축법 위반건축물 시정명령 공시송달공고 25
- 인천광역시종합건설본부공고 제2023-460호 『계양권역 버스공영차고지 조성사업』손실보상계획공고 26
- 인천광역시종합건설본부공고 제2023-466호 도로법 위반 과태료 납부 독촉 및 압류예고 공시송달 공고 .. 31

입법예고

- 인천광역시입법예고 제2023-110호 인천광역시 문화예술회관 운영 조례 시행규칙 일부개정규칙안 입법예고 34
- 인천광역시의회공고 제2023-139호 인천광역시 고려인 주민 지원 조례 일부개정조례안 입법예고 46
- 인천광역시의회공고 제2023-140호 인천광역시 영유아 발달 지원 조례안 입법예고 53
- 인천광역시의회공고 제2023-141호 인천광역시 저출산 대책 및 지원에 관한 조례 일부개정조례안 입법예고 68
- 인천광역시의회공고 제2023-142호 인천광역시 화장시설 주변지역 주민지원기금 설치 및 운용 조례 일부개정조례안 입법예고 75
- 인천광역시의회공고 제2023-143호 인천광역시 가족돌봄청소년·청년 지원 조례안 입법예고 83
- 인천광역시교육청공고 제2023-339호 인천광역시교육감 소속 근로자 정원관리 규정 일부개정규정안 입법예고 92

기 타

- 한강유역환경청고시 제2023-297호 하천점용(기간연장)허가 101

회 람								
--------	--	--	--	--	--	--	--	--



고 시

인천광역시고시 제2023-247호

문학동 메아리마을 주거환경개선사업 정비계획의 결정 및 정비구역 지정과 지형도면 고시

미추홀구 소성로 314 일원 문학동 메아리마을 주거환경개선사업을 「도시 및 주거환경정비법」 제16조 규정에 따라 정비계획의 결정 및 정비구역 지정 고시하고 「토지이용규제 기본법」 제8조에 따라 지형도면을 함께 고시하오니 이해관계인은 인천광역시 주거정비과(032-440-3474) 및 인천광역시 미추홀구 도시정비과(032-880-7334)에 비치된 관계도서를 열람하시기 바랍니다.

2023. 10. 6.

인 천 광 역 시 장

가. 정비사업의 명칭

- 문학동 메아리마을 주거환경개선사업

나. 정비구역 및 그 면적

- 정비구역 지정 조서

구분	정비사업 명칭	위치	면적(㎡)			비고
			기정	변경	변경후	
신규	문학동 메아리마을 주거환경개선사업	미추홀구 소성로 314 (문학동 368-9) 일원	-	증)49,927.5	49,927.5	-

다. 정비계획

1) 용도지역 변경에 관한 계획

○ 용도지역(변경없음)

구분	면적(㎡)			구성비(%)	비고
	기정	변경	변경후		
계	49,927.5	-	49,927.5	100.0	-
제1종일반주거지역	7,623.0	-	7,623.0	15.3	-
제2종일반주거지역	37,242.8	-	37,242.8	74.6	-
제3종일반주거지역	5,061.7	-	5,061.7	10.1	-

2) 도시계획시설의 설치·정비에 관한 계획

○ 도시계획시설(도로) 결정조서(변경없음)

구분	규 모				기능	연장 (m)	기점	종점	사용 형태	주요 경과지	최초 결정일	비고
	등급	류별	번호	폭원 (m)								
기정	소	1	2	10	국지도로	1,041 (304)	광2-12	소2-38	일반도로	-	'90.05.07.	-
기정	소	1	3	10	국지도로	85 (33)	대2-7	소1-2	일반도로	-	'92.09.14.	-
기정	소	1	4	10	국지도로	785 (93)	소1-2	문학동482	일반도로	-	'90.05.07.	-
기정	소	2	16	8	국지도로	32	소1-4	소3-13	일반도로	-	'92.09.14.	-
기정	소	2	18	8	국지도로	118	소1-4	소2-20	일반도로	-	'92.09.14.	-
기정	소	2	19	8	국지도로	82 (41)	대2-7	소1-2	일반도로	-	'92.09.14.	-
기정	소	2	20	8	국지도로	185	소1-2	소1-4	일반도로	-	'92.09.14.	-
기정	소	2	21	8	국지도로	67	소2-20	소2-23	일반도로	-	'92.09.14.	-
기정	소	2	23	8	국지도로	188 (128)	소1-2	소1-4	일반도로	-	'92.09.14.	-
기정	소	2	24	8	국지도로	56	소2-23	소2-26	일반도로	-	'92.09.14.	-
기정	소	2	25	8	국지도로	98 (41)	대2-7	소1-2	일반도로	-	'92.09.14.	-
기정	소	2	26	8	국지도로	254 (134)	소1-2	소1-4	일반도로	-	'92.09.14.	-
기정	소	3	11	6	국지도로	50	소1-2	소2-13	일반도로	-	'92.09.14.	-
기정	소	3	13	6	국지도로	76	소1-2	소2-16	일반도로	-	'92.09.14.	-
기정	소	3	14	6	국지도로	120	소1-4	소2-20	일반도로	-	'92.09.14.	-
기정	소	3	15	6	국지도로	89	소2-18	소2-20	일반도로	-	'92.09.14.	-
기정	소	3	16	6	국지도로	70	소2-20	소2-23	일반도로	-	'92.09.14.	-
기정	소	3	32	4	국지도로	48	소1-2	소2-17	일반도로	-	'92.09.14.	-
기정	소	3	33	4	국지도로	47	소1-2	소2-22	일반도로	-	'92.09.14.	-
기정	소	3	34	4	국지도로	58	소2-23	소2-26	일반도로	-	'92.09.14.	-

※ ()는 정비구역 내 사항임

3) 공동이용시설 설치계획

○ 건축분야

구분	시설의 종류	위치	면적(㎡)		용적률 (%)	건폐율 (%)	층수	비고
			대지면적	연면적				
신설	공동이용시설	문학동 367-3	358.4	660	184.15	53.01	4	신축

※ 공동이용시설 위치 및 규모는 추후 진행 여건에 따라 변경될 수 있음
※ 공동이용시설 상세 건축계획, 프로그램은 실시계획에 따름

○ 공공환경정비 분야

구분	사업명	규모	내용	추진시기
A. 온 세대가 함께 외치는 메아리 공동체	① 커뮤니티센터 조성 및 운영	• 200평, 4개층	• 경로당, 공용주방 등 주민 편의시설 및 수익공간 조성	2024년
	② 공동체 활동기반 마련	-	• 주민협의회 발족 및 운영위원회 구성	2023년
		-	• 소모임 운영 및 지원	〃
		-	• 메아리마을 어울림 축제	〃
	③ 소통하는 메아리마을	-	• 마을소식지 발행	2023년
		• 2개소	• 마을 게시판(마을 상징물) 설치	2024년
B. 떠나지 않고 계속 살 수 있는 생활 인프라	① 소성로 보행안전 강화	• 3개소	• 투광기(횡단보도 집중조명) 설치	2023년
		• 2개소	• 기존 버스 대기공간 재정비	〃

구분	사업명	규모	내용	추진시기
B. 떠나지 않고 계속 살 수 있는 생활 인프라	② 메아리 안심 통학로 조성	• 776m	<ul style="list-style-type: none"> 도로 재포장 <ul style="list-style-type: none"> - 보행로 도막포장 + 차도 일반포장 - 보행로 도막포장 + 차도 미끄럼 방지 포장 (골목 경관 통합 디자인 적용) 	2024년
		• 신규 2개소 도색 10개소	• 과속방지턱 신규 설치 및 기설치 구간 정비	〃
		• 3개소	• 로고젝터(안심골목, 쓰레기 무단투기 금지 안내) 설치	2023년
		• 10개소/년간	• 현관조명 설치 지원	〃
		• 520m	• 6개 구간 바닥 매립등 설치	2024년
	③ 쓰레기 문제 개선	• 7개소	• 배출시간 안내 조명(태양광) 설치	2023년
		• 7개소	• 일반/재활용 쓰레기 배출 안내 게시판 설치	〃
		• 2개소	• 이동식 무단투기감시 CCTV 설치	〃
		• 2개소	• 전신주 화단 조성 및 주변 정비	2024년
		• 48m (369-1번지 일대)	• 주민참여 디자인 적용한 가설펜스 (이미지 랩핑 시트 포함) 설치	〃
C. 곳곳마다 주민의 이야기로 채워가는 마을 경관	① 골목경관 통합 디자인	-	<ul style="list-style-type: none"> 맞춤형 경관 통합 디자인 <ul style="list-style-type: none"> - 마을 캐릭터 및 BI 제작 - 공동이용시설 현판 디자인 및 설치 - 시설물 통합 디자인 (골목 입구 안내판, 도로명 주소판, 게시판, 현관조명, 정화조 뚜껑 디자인, 광고물 부착방지 커버, 버스 대기실, 쓰레기 배출 안내 조명, 쓰레기 배출 안내판) 도로포장 디자인 (보행로, 미끄럼방지) 	2023년

구분	사업명	규모	내용	추진시기
C. 곳곳마다 주민의 이야기로 채워가는 마을 경관	① 골목경관 통합 디자인	• 7개소	• 골목입구 안내판 설치	2023년
		• 20개소/년간	• 도로명 주소판 설치	〃
		• 20개소/년간	• 정화조, 맨홀뚜껑 교체	〃
		• 2개소	• 마을 상징물 조성 및 설치 (마을 게시판 설치 시 함께 조성)	〃
		• 10개소/년간	• 도시가스 메타함 광고물 부착방지 커버 설치	〃
D. 지속가능 주거 인프라	① 메아리마을 안심 골목길	• 51m	• 문학동 374-13번지 남측 타일벽화, 벽부식 조명 설치	2023년
		• 10개소	• 배관 방범 덮개 설치	〃
		• 20개소/년간	• 안전미러시트 설치	〃
	② 건물 틈새 공간 개선	• 8개소	• 개폐 가능 안전펜스 설치	2024년
		• 5개소	• 가림막 설치	〃

4) 기존 건축물의 정비·개량에 관한 계획

○ 구역 내 건축물은 대부분(공동이용시설 설치 부지 제외)
존치되며 주민 스스로 주택을 개량함

구역구분		정비개량계획(동)					비고
명칭	면적(㎡)	계	존치	개수	철거 후 신축	철거 이주	
문학동 메아리마을 주거환경개선사업	49,927.5	117	116	-	1 (공동이용시설)	-	-

- 5) 건축물의 주용도·건폐율·용적률·높이·층수 등에 관한 계획
- 건축물에 대한 규모(건폐율·용적률·높이) 및 용도에 관한 사항은 인천광역시 문학구획정리 지구단위계획을 따름

위 치		구 분	내 용
명칭	면적(㎡)		
호산 아파트 구역 (A)	3,182.7	용 도	지정용도
			권장용도
			불허용도
		건폐율	• 30% 이하
		용적률	• 250% 이하
		높이	• 13층 이하
단독 주택 구역 (B)	44,539.1	용 도	지정용도
			권장용도
			불허용도
		건폐율	• 60% 이하
		용적률	• 200% 이하
		높이	• 4층 이하
단독 주택 구역 (C)	2,205.7	용 도	지정용도
			권장용도
			불허용도
		건폐율	• 60% 이하
		용적률	• 150% 이하
		높이	• 4층 이하

6) 시행구역분할 및 건축부지 정비계획 (해당사항 없음)

7) 도시경관·환경보전 및 재난방지에 관한 계획

구분	계 획 내 용
도시 경관	<ul style="list-style-type: none"> 건축물, 담장의 재료·색채 등을 권장사항으로 제시하고 마을공동체 활동을 통해 주민 스스로 마을경관을 개선하도록 유도 마을 주요골목, 교차로 환경정비 및 주민공동체 자율관리를 유도하여 지역 정체성 확보 시설물 통합 디자인으로 도로명주소판, 안전시설물, 도로 포장 등 색채 및 재료의 통일성 부여
환경 보전	<ul style="list-style-type: none"> 기존 수목 관리 및 녹지공간 정비를 통해 쾌적한 주거환경 조성 주택태양광시설 설치, LED 조명 사용 등 신재생에너지 설치 권장
재난 방지	<ul style="list-style-type: none"> 급경사구간 미끄럼방지포장, 보도 재포장, 과속방지턱 재정비 등 가로환경 관리를 통한 보행안전 확보 노후 정화조, 맨홀 뚜껑을 정비하여 파손 및 추락위험 방지

8) 사업시행에 관한 사항

시행방법		시행예정시기	사업시행예정자
주거환경 개선사업	정비기반시설 및 공동이용 시설의 설치 또는 확대	구역지정 고시일로부터 3년 이내	미추홀구청장
	주민자체적으로 주택 보전·정비·개량	계획수립 이후	토지 등 소유자

9) 정비사업의 시행으로 증가할 것으로 예상되는 세대수(해당 사항 없음)

10) 정비사업의 시행에 따른 도시관리계획의 조정 내용(해당 사항 없음)

11) 정비사업의 입안권자 검토사항 및 적정 여부 (「인천광역시 도시 및 주거환경 정비 조례」 제8조 내지 제10조 사항 (해당사항 없음))

- 12) 2이상 구역으로 분할하여 정비사업을 시행하는 경우 분할에 관한 계획 (해당사항 없음)
- 13) 건축물의 건축선에 관한 계획
 - 건축물의 건축선에 관한 사항은 인천광역시 건축조례를 따르며, 조례에 명시되어있지 않은 사항은 건축법을 따름
- 14) 가구 또는 획지에 관한 계획(해당사항 없음)
- 15) 홍수 등 재해에 대한 취약요인에 대한 검토 결과 (해당사항 없음)
- 16) 무상양여 된 국·공유지의 사용 처분계획 (해당사항 없음)
- 17) 기존수목의 현황 및 활용계획 (해당사항 없음)
- 18) 환지계획 (해당사항 없음)

19) 정비구역 주변의 교육환경 보호에 관한 계획

구분	계획내용
교육환경 현황	<ul style="list-style-type: none"> • 대상지 내 유치원 1개소, 대상지 200m 이내에 초등학교 1개소, 고등학교 1개소 위치 • 사업대상지의 일부가 「교육환경 보호에 관한 법률」 제8조에 의거 교육환경보호구역(상대보호구역, 절대보호구역)에 해당
교육환경보호에 관한 계획	<ul style="list-style-type: none"> • 「교육환경 보호에 관한 법률」 제8조에 의거 교육환경보호구역에 해당되는 지역은 동법 제9조에 의거한 시설의 설치를 금지함

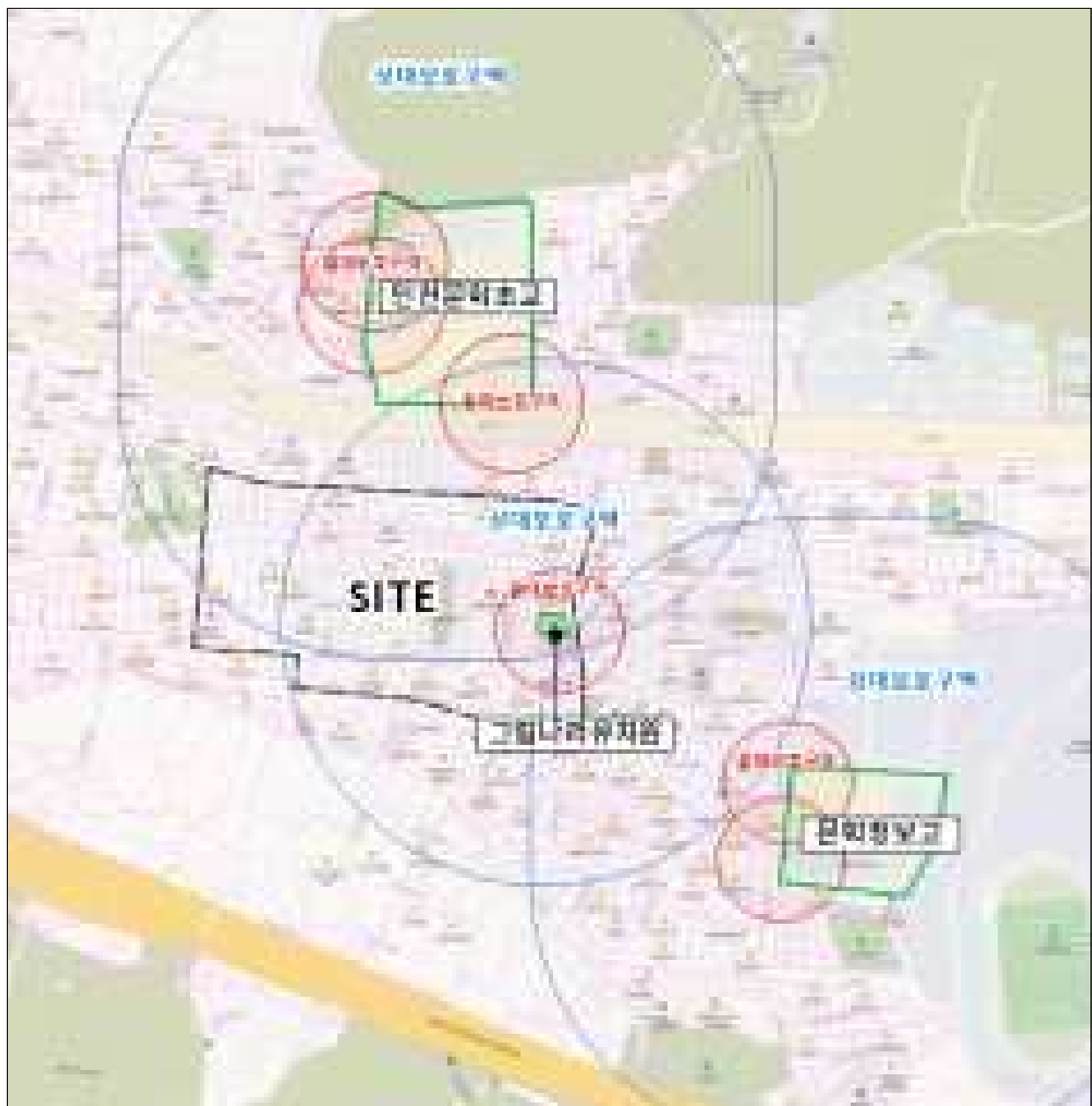

20) 안전 및 범죄예방에 관한 사항

구분	계획 내용
자연감시	<ul style="list-style-type: none"> • 조도 부족 지역, 주요 불안감 발생지역에 보행 유도등, 로고 쉼터, 현관등 설치 등을 통한 적정조도 확보 • 건물틈새 정비, 골목길 보행 활성화를 통한 자연감시 가능성 획득
영역성 강화	<ul style="list-style-type: none"> • 마을 내 일관된 디자인 사용을 통한 안내표지판 등의 시인성 강화 • 마을 주요 골목 및 유동인구가 높은 곳에 지역주민공간을 표현하는 디자인으로 잠재적 범죄자의 심리위축 유도 • 배관 방범덮개 및 안전미러시트 등의 범죄예방시설물 설치를 통해 범죄 사전 예방
명료성 강화	<ul style="list-style-type: none"> • CCTV 및 비상벨, 반사경 등의 설치, 시인성 강화 • 통합안전시설 설치로 각종 사건·사고에 능동적 대응방안 마련 • 야간 조명을 통합 설치(보행유도등, 현관등, 기타 시설 조명 등)하여 보행 안전 도모
유지관리 공동체 활동 연계	<ul style="list-style-type: none"> • 설치되는 안전 및 범죄예방에 관한 시설은 마을공동체와 연계하여 지속적인 순찰과 유지관리 활동 실시 • 현관등 설치 시범구역을 지정하여 범죄예방시설 집중 설치 및 조도 확보를 통해 안심통행로로 이용

21) 주민의 소득원 개발에 관한 사항

- 공동이용시설을 바탕으로 마을기업 운영을 통해 고용창출 및 주민소득 향상 도모
- 마을기업 수익을 활용한 마을관리 및 공동체활동 운영
- 취미기반 역량강화사업을 통한 공동체 육성 및 활성화

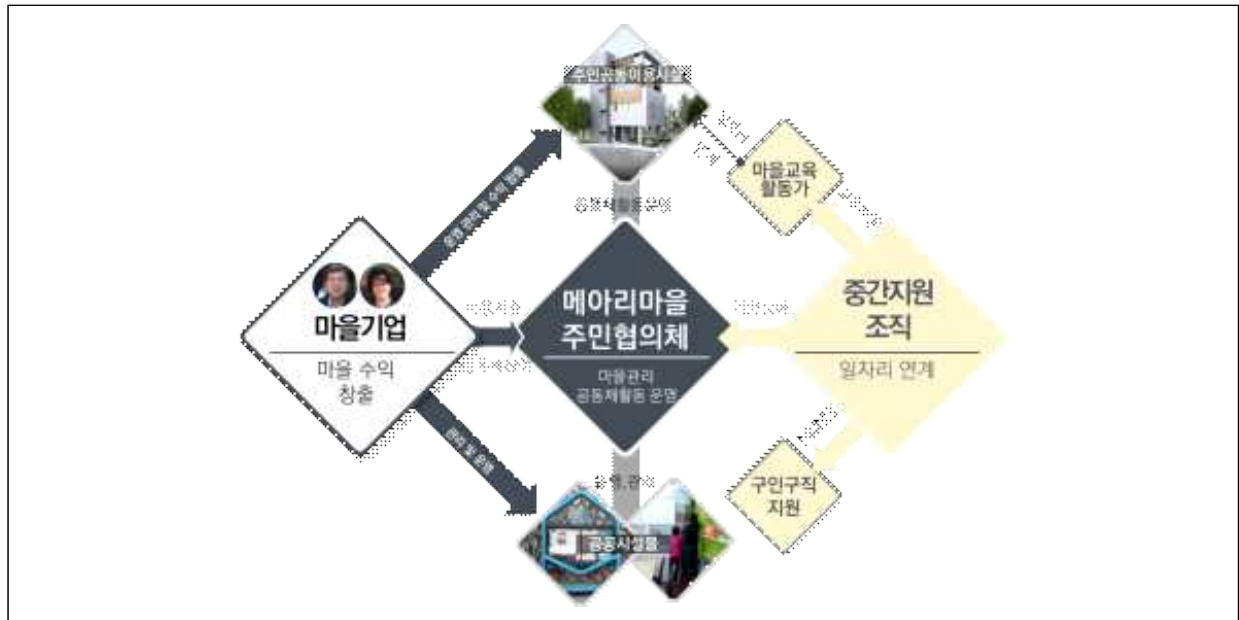

유형	구분	역할
메아리마을 마을기업운영 (마을 수익 창출)	스터디카페	<ul style="list-style-type: none"> 카페 운영을 통한 일자리 창출 온마을교육공동체 연계를 통한 돌봄 및 배움 프로그램 운영
	공용주방	<ul style="list-style-type: none"> 마을주민 대상 취미 요리 프로그램, 시간제 공간 공유 등 운영 취약계층 대상 반찬 나눔 행사 등 진행
	카페&기념품샵	<ul style="list-style-type: none"> 마을 사랑방 개념의 카페 운영, 음료 및 디저트 판매 주민 소모임 활동을 통해 자체 제작한 물품 판매
	옥상 텃밭	<ul style="list-style-type: none"> 지역 주민 대상 텃밭 분양 (책임관리)
마을관리 및 공동체활동 운영 (마을기업 수익 활용)	마을 지킴이	<ul style="list-style-type: none"> 청결, 치안유지, 취약계층 복지 등 (마을기업 지원)
	공동시설물 관리	<ul style="list-style-type: none"> 공유주방 및 다목적실, 마을게시판, 쉼터, 화단, 조경 등 (이용료 징수, 공공위탁)
	마을 소모임	<ul style="list-style-type: none"> 문화, 취미, 요리 교실 등 운영 (마을기업 지원)
중간지원조직 일자리 연계	마을교육활동가 양성 방과 후 돌봄 프로그램 운영	<ul style="list-style-type: none"> 미추홀구 일자리지원센터 ‘온마을교육공동체’를 통한 마을 교육활동가 양성 및 방과 후 돌봄 프로그램 모델 발굴
	구인구직 지원 취업지원서비스 노인일자리사업 교육	<ul style="list-style-type: none"> 미추홀구 일자리지원센터를 통한 구인, 구직 희망자 취업상담

22) 지역특성, 골목길 등 지역자원 발굴 및 관계성 회복을 위한 주민공동체 활성화 방안

구 분	내 용
기존 주민 공동체의 연속성 유지	<ul style="list-style-type: none"> 임시거점 역할을 하던 ‘메아리통두레 거점공간’의 기능을 대상지 내 주민공동이용시설로 이전 마을 내 위치한 경로당을 복합 조성함으로써 경로회와 연계하여 진행 신축되는 주민공동이용시설의 1층 공간을 마을사랑방으로 조성하여 주민들의 원활한 접근 유도 투명한 절차에 따른 주민협의체 조직구성 및 운영으로 마을공동체로서 대표성 부여 주민협의체 운영회의, 주민총회 개최를 통해 지속적인 주민협의체 운영
주민의 자발적 참여유도	<ul style="list-style-type: none"> 분기별, 활동별 소식지 배포, 주민 정례회의 개최로 마을 내 소식 전달 기존의 플리마켓을 정례화하여 ‘메아리마을 어울림 축제’ 기획 및 운영을 통해 마을 홍보 주민협의체가 직접 게시판을 운영하며 주민협의체 회의내용, 참여안내 등의 내용 게시 마을SNS 운영을 통해 참여가 힘든 주민의 의견을 수렴하고 소통하는 창구 마련 주민소모임(소품만들기, 청소년 모임, 순찰대 등) 지원을 통해 마을 내 지속적으로 활동할 주민, 공동체 발굴
지역공동체 역량강화	<ul style="list-style-type: none"> 의제발굴-계획수립-운영관리프로그램 구상으로 이어지는 단계별 워크숍 소모임 운영과 마을축제를 기획·진행하면서 능동적 활동역량 강화 메아리마을 특성과 유사한 선진사례지 탐방 등을 통해 앞으로의 마을 현안 모색 주민 맞춤형 단계별 주민역량강화 교육을 통한 공동체 역량 강화
자생적 운영을 위한 마을공동체 소득 창출 방안 마련	<ul style="list-style-type: none"> 공동이용시설 운영 및 관리 역량강화를 통해 메아리마을 주민협의체가 자생할 수 있는 마을운영관리 능력 배양 마을관리활동을 통한 수익창출로 공동체 지속성 확보 적극적 연계사업 및 공모사업 참여를 통해 지속적 민-관 협력체계 구축 및 운영 지원 지역 내 단체와 협력 체계 구축 및 교류를 통한 마을 홍보

※ 세부 프로그램은 사업실행 시 주민협의체 의사에 따라 결정

라. 관계도서는 인천광역시 주거정비과(☎032-440-3474) 및 인천광역시 미추홀구 도시정비과(☎032-880-7334)에 관계서류를 비치하여 열람하고 있습니다. (관련도면 게재 생략)

인천광역시고시 제2023-250호

제물포역 일원 도시재생활성화계획(경미한 변경) 고시

인천광역시 고시 제2022-67호(2022. 3. 21.)로 고시된 ‘제물포역 일원 도시재생활성화계획’에 대하여 「도시재생 활성화 및 지원에 관한 특별법」 제20조 및 같은 법 시행령 제28조에 따라 아래와 같이 변경 고시합니다.

2023년 10월 10일

인천광역시장

Ⅰ 도시재생활성화계획 개요(변경없음)

개요 및 범위	사업명		사업유형	총사업비(억원)	사업기간
	제물포 Station-J		중심시가지	704.14	2022~2026
	사업위치	인천광역시 미추홀구 제물포역 일원(도화동, 송의동 일부)		사업면적	146,000㎡
사업시행자 및 참여주체	인천광역시, 인천도시공사, 인천테크노파크 등				
사업 필요성	인천대 이전, 인근 재개발로 인한 신규·대형상권 등장 등 원도심 쇠퇴 심화로 인한 도시재생사업 필요성 대두				
사업내용 및 효과	거점공간 조성, 프로그램 운영, 경관 및 정주환경 개선 등을 통해 제물포역 일원의 지역 특화형 도시재생활성화 도모			상세 ③ 참조	
재원조달방안	마중물 360.00억, 자체지방비 133.29억, 지자체 95.36억원, 공기업 등 115.50억			상세 ⑤ 참조	
국가지원항목 및 필요성	4개 재생사업 부문, 10개 단위사업, 27개 세부사업			상세 ⑤ 참조	

활성화계획도(변경)

새로운 100년의 미래를 여는 제물포 Station-J

A 영스퀘어 활성화 366.74억원

A-1 영스퀘어 플랫폼 조성	366.74억원
HW 영스퀘어 조성 (276.42억원)	
HW 지하주차장 조성 (84.72억원)	
SW 영스퀘어 프로그램 조성 (2.90억원)	
SW 카친 인큐베이터 (2.10억원)	
SW 집합자사 (0.60억원)	

B 가로활성화 65.27억원

B-1 담소거리·분식거리 활성화	44.08억원
HW 제물포영소 조성 (36.42억원)	
SW 제물포영소 플랫폼 조성 (1.00억원)	
HW 담소거리·분식거리 경관개선 (6.66억원)	

B-2 목공예거리 활성화 2.59억원

HW 송의 리노베이션 센터 (1.59억원)	
SW 집수리 교육 (1.00억원)	

B-3 주민공원 경관개선 7.10억원

HW 주민공원 경관개선 (7.10억원)	
-----------------------	--

B-4 제물포 경관계획 수립 2.50억원

SW 제물포 경관계획 수립 (2.50억원)	
-------------------------	--

C 정주환경 개선 및 주민역량강화 25.78억원

C-1 정주환경 개선 8.78억원

HW 집수리지원 (8.00억원)	
HW 경로당 환경 개선 (2.50억원)	
SW 시니어프로그램 (1.28억원)	

C-2 주민역량강화 17.00억원

SW 주민공모사업 (4.00억원)	
SW 도시재생대학 운영 (2.00억원)	
SW 도시재생 현장지원센터 운영 (7.50억원)	
SW 도시재생커뮤니티운영 (2.50억원)	
SW 성과평가 및 모니터링 (1.00억원)	

[제물포역 북광장 계획안]

A-1 영스퀘어

B-1 제물포영소

C-1 정주환경 개선

D-1 스마트 마을플랫폼

D-2 스마트 미디어플랫폼

D-3 스마트 정주환경 조성

영스퀘어

담소거리

목공예거리

주민공원

제물포

정주환경

주민역량

스마트 마을

스마트 미디어

스마트 정주

영스퀘어

담소거리

목공예거리

주민공원

제물포

정주환경

주민역량

스마트 마을

스마트 미디어

스마트 정주

영스퀘어

담소거리

목공예거리

주민공원

제물포

정주환경

주민역량

스마트 마을

스마트 미디어

스마트 정주

영스퀘어

담소거리

목공예거리

주민공원

제물포

정주환경

주민역량

스마트 마을

스마트 미디어

스마트 정주

영스퀘어

담소거리

목공예거리

주민공원

제물포

정주환경

주민역량

스마트 마을

스마트 미디어

스마트 정주

영스퀘어

담소거리

목공예거리

주민공원

제물포

정주환경

주민역량

스마트 마을

스마트 미디어

스마트 정주

영스퀘어

담소거리

목공예거리

주민공원

제물포

정주환경

주민역량

스마트 마을

스마트 미디어

스마트 정주

영스퀘어

담소거리

목공예거리

주민공원

제물포

정주환경

주민역량

스마트 마을

스마트 미디어

스마트 정주

영스퀘어

담소거리

목공예거리

주민공원

제물포

정주환경

주민역량

스마트 마을

스마트 미디어

스마트 정주

영스퀘어

담소거리

목공예거리

주민공원

제물포

정주환경

주민역량

스마트 마을

스마트 미디어

스마트 정주

영스퀘어

담소거리

목공예거리

주민공원

제물포

정주환경

주민역량

스마트 마을

스마트 미디어

스마트 정주

영스퀘어

담소거리

목공예거리

주민공원

제물포

정주환경

주민역량

스마트 마을

스마트 미디어

스마트 정주

영스퀘어

담소거리

목공예거리

주민공원

제물포

정주환경

주민역량

스마트 마을

스마트 미디어

스마트 정주

영스퀘어

담소거리

목공예거리

주민공원

제물포

정주환경

주민역량

스마트 마을

스마트 미디어

스마트 정주

영스퀘어

담소거리

목공예거리

주민공원

제물포

정주환경

주민역량

스마트 마을

스마트 미디어

스마트 정주

영스퀘어

담소거리

목공예거리

주민공원

제물포

정주환경

주민역량

스마트 마을

스마트 미디어

스마트 정주

영스퀘어

담소거리

목공예거리

주민공원

제물포

정주환경

주민역량

스마트 마을

스마트 미디어

스마트 정주

영스퀘어

담소거리

목공예거리

주민공원

제물포

정주환경

주민역량

스마트 마을

스마트 미디어

스마트 정주

영스퀘어

담소거리

목공예거리

주민공원

제물포

정주환경

주민역량

스마트 마을

스마트 미디어

스마트 정주

영스퀘어

담소거리

목공예거리

주민공원

제물포

정주환경

주민역량

스마트 마을

스마트 미디어

스마트 정주

영스퀘어

담소거리

목공예거리

주민공원

제물포

정주환경

주민역량

스마트 마을

스마트 미디어

스마트 정주

영스퀘어

담소거리

목공예거리

주민공원

제물포

정주환경

주민역량

스마트 마을

스마트 미디어

스마트 정주

영스퀘어

담소거리

목공예거리

주민공원

제물포

정주환경

주민역량

스마트 마을

스마트 미디어

스마트 정주

영스퀘어

담소거리

목공예거리

주민공원

제물포

정주환경

주민역량

스마트 마을

스마트 미디어

스마트 정주

영스퀘어

담소거리

목공예거리

주민공원

제물포

정주환경

주민역량

스마트 마을

스마트 미디어

스마트 정주

영스퀘어

담소거리

목공예거리

구분	사업명	사업비	사업내용
지자체 사업	소계	95.36	
	SW 진흥단지 조성	69.00	미래 첨단사업을 원도심으로 확산시키기 위한 SW산업 핵심 성장 거점 조성
	제물포 영스퀘어프로젝트	5.00	제물포역 일원 다양한 문화행사 개최
	아이사랑꿈터 사업	3.36	지역 내 영유아들을 위한 실내 놀이 활동공간 조성 및 프로그램 운영
	송의 목공예 창작공방 운영	8.00	목공예공방거리 내 송의목공예센터와 창작공방을 활용한 목공예 전문 교육 프로그램 운영
	골목길 재생사업	10.00	골목길 경관 개선, 기반시설 및 위험시설 정비, 주민이용공간 조성
	제물포지하도상가	비에산	제물포역 지하 상가 리모델링 및 활성화 사업 추진
공기업 투자사업	소계	100.00	
	도시·건축스튜디오	67.00	도시건축 분야 거점 조성을 통한 지역활성화 유도 (도시·건축스튜디오 위치 통합 조정)
	LH매입형임대주택(23호)	33.00	기존 주택을 매입하여 임대주택 공급

나. 도시재생사업의 파급효과(변경없음)

구 분	내 용
일자리 창출 및 도시경쟁력	거점공간 조성, 주민역량 강화, 창업지원사업을 통해 직·간접 고용 창출
거점공간 조성	주차장 및 단순 이동공간으로 이용되는 제물포역 북광장 부지에 광장기능을 복원하고, SW진흥 앵커시설·지하주차장 등 조성
노후주택 정비	외부경관 개선, 외벽 보수, 창호 교체, 지붕 보수 등 집수리 지원 사업 추진
생활기반시설 개선	담소거리·분식거리·주인공원 경관개선 및 스마트 기반시설 조성

④ 도시재생기반시설의 설치·정비에 관한 계획(변경)

구분	단위사업명	위치	사업내용
공동 이용시설	영스퀘어 조성	미추홀구 도화동 81-3 일원	광장 복원, SW진흥 앵커시설, 스타트업 지원시설 조성
	제물포담소 조성	미추홀구 도화동 80-94, 128	어울림센터 및 현장지원센터 조성
	송의리노베이션 센터	미추홀구 송의동 124-11	리모델링을 통한 송의목공예센터 환경 개선 및 루프탑 커뮤니티 공간 조성
	경로당 환경 개선	미추홀구 도화동 80-79	경로당 그린리모델링
주차장 설치	지하주차장 조성	미추홀구 도화동 81-3 일원	영스퀘어 내 공영주차장 조성
시설 및 도로 정비	담소거리·분식거리 경관개선	미추홀구 석정로162번길, 150번길, 92번길 일원	골목환경 개선 및 휴게거점 조성
	주인공원 경관개선	미추홀구 송의동 50-2 일원	주인공원 노후시설 및 경관 개선
	스마트 횡단보도	대상지 일원	주요 이동로 내 스마트 횡단보도 설치
	스마트 쉼터/스마트쉼터	대상지 일원	IoT컨트롤러를 활용한 버스쉼터 및 쉼터 공급
	스마트 미세먼지 프리존	미추홀구 도화동 81-3 일원	영스퀘어 광장 내 미세먼지 프리존 설치
	인천형 스마트폴	대상지 일원	방범·주차CCTV, 가로등, 비상벨 등을 복합형으로 공급하는 시범사업 추진

⑤ 공공 및 민간 자원 조달계획(변경없음)

(단위: 억원)

구분	사업명	합계	사업비					
			마중물		자체 지방비	공기업	기금	민간
			국비	지방비				
	합계	704.14	180.00	180.00	228.65	100.00	15.00	0.50
	소계	508.79	180.00	180.00	133.29	-	15.00	0.50
마중물 사업	영스퀘어 플랫폼 조성	366.74	110.04	109.46	132.24	-	15.00	-
	담소거리 · 분식거리 활성화	44.08	21.43	21.60	1.05	-	-	-
	목공예거리 활성화	2.59	2.59	-	-	-	-	-
	주인공원 경관개선	7.10	3.55	3.55	-	-	-	-
	제물포 경관계획 수립	2.50	1.25	1.25	-	-	-	-
	정주환경 개선	8.78	4.14	4.14	-	-	-	0.50
	주민역량강화	17.00	7.00	10.00	-	-	-	-
	스마트 마을플랫폼	3.00	1.50	1.50	-	-	-	-
	스마트 미디어플랫폼	19.30	9.65	9.65	-	-	-	-
	스마트 정주환경 조성	37.70	18.85	18.85	-	-	-	-
	소계	95.36	-	-	95.36	-	-	-
지자체 사업	SW 진흥단지 조성	69.00	-	-	69.00	-	-	-
	제물포 영스퀘어프로젝트	5.00	-	-	5.00	-	-	-
	아이사랑꿈터 사업	3.36	-	-	3.36	-	-	-
	송의 목공예 창작공방 운영	8.00	-	-	8.00	-	-	-
	골목길 재생사업	10.00	-	-	10.00	-	-	-
	제물포지하도상가	비예산	-	-	-	-	-	-
	소계	100.00	-	-	-	100.00	-	-
공기업 투자사업	도시 · 건축스튜디오	67.00	-	-	-	67.00	-	-
	LH매입형임대주택(23호)	33.00	-	-	-	33.00	-	-

⑥ 예산 집행 계획(변경)

(단위: 억원)

구분	합계	기투자	2022년	2023년	2024년	2025년	2026년
합계	704.14	-	100.21	274.70	207.56	90.77	30.90
소계	508.79	-	34.61	227.10	179.18	57.38	10.52
마중물 사업	국비	180.00	-	16.30	73.25	61.65	23.11
	지방비	180.00	-	15.16	74.75	61.72	23.65
	자체지방비	133.29	-	3.05	64.00	55.71	10.53
	공기업	-	-	-	-	-	-
	기금	15.00	-	-	15.00	-	-
	민간	0.50	-	0.10	0.10	0.10	0.10
소계	95.36	-	32.60	47.60	8.39	3.39	3.38
지자체 사업	국비	-	-	-	-	-	-
	지방비	-	-	-	-	-	-
	자체지방비	95.36	-	32.60	47.60	8.39	3.39
	공기업	-	-	-	-	-	-
	기금	-	-	-	-	-	-
	민간	-	-	-	-	-	-
소계	100.00	-	33.00	-	20.00	30.00	17.00
공기업 투자사업	국비	-	-	-	-	-	-
	지방비	-	-	-	-	-	-
	자체지방비	-	-	-	-	-	-
	공기업	100.00	-	*(33.00)	-	20.00	30.00
	기금	-	-	-	-	-	-
	민간	-	-	-	-	-	-

* 괄호 안은 기추진 사업비

⑦ 도시재생사업의 평가 및 점검 계획(변경없음)

- 도시재생활성화의 비전과 목표달성 정도를 평가하기 위해 평가·성과지표를 설정하고 주기적으로 평가하여 지속적 관리 예정

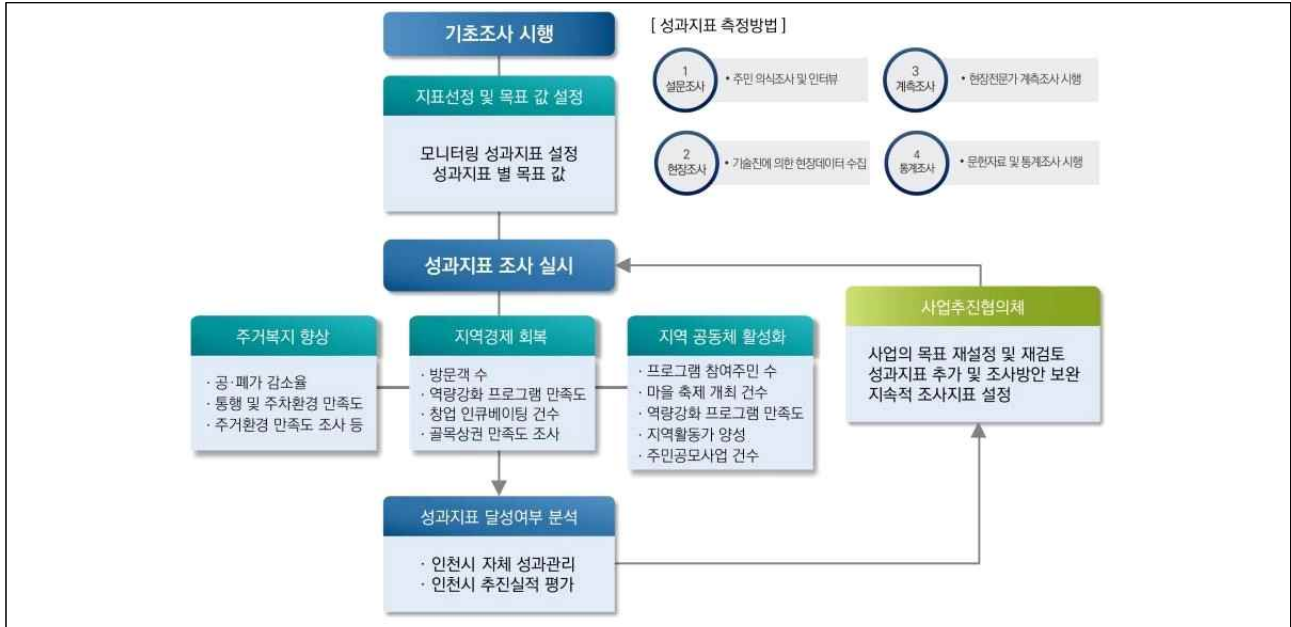

⑧ 도시재생특별법 제23조에 따른 행위제한이 적용되는 지역(변경없음)

- 해당 없음

⑨ 기타사항

- 열람기간: 고시일로부터 30일간
- 열람장소
 - 인천광역시 도시균형정책과(남동구 정각로 29, 민원동 3층, ☎ 440-4502)
 - 제물포역 도시재생현장지원센터(미추홀구 석정로202번길 12-17, ☎ 888-8205)

인천광역시고시 제2023-251호

- 연수구 옥련5 -

지적재조사지구 지정(변경) 고시

「지적재조사에 관한 특별법」 제7조 및 같은 법 시행령 제8조의 규정에 의거 연수구 옥련5 지적재조사지구 지정(변경)에 관하여 다음과 같이 지정(변경) 고시합니다.

2023년 10월 5일

인천광역시장

1. 사업명: 연수구 옥련5
2. 사업위치: 연수구 옥련동 327-13번지 일원
3. 사업시행자: 인천광역시 연수구청장
4. 변경내용: 면적

지구명	변경 전		변경 후		비고
	필지 수	면적(㎡)	필지 수	면적(㎡)	
옥련5	95	25,063	95	23,021	- 면 적: 감 2,042㎡

5. 토지조서 열람

- 인천시 토지정보과(전화032-440-4552, 팩스032-440-8682)
- 연수구 토지정보과(전화032-749-7596, 팩스032-749-7544)

공 고

인천광역시공고 제2023-2223호

도로공사 시행허가 공고

「도로법 시행령」 제34조 제2항에 따라 다음과 같이 도로공사시행에 대한
허가를 하였음을 공고합니다.

2023년 10월 10일

인 천 광 역 시 장

도로의 종류	광역시도	노 선 명	3호선, 24호선
공사 종류	송현교차로 개선공사(비관리청 도로공사)		
도로공사의 구간 및 시행장소	동구 송현동 23-16번지 일원 송현교차로 (아스팔트포장 A=4,367㎡, 보도포장 A=503㎡)		
공사시행자 및 주소	한국토지주택공사 인천지역본부 인천광역시 남동구 논현로46번길 23		
공사 목적	송현지구 주거환경개선사업 관련 송현교차로 교통영향평가 결과에 따라 송현교차로를 개선하기 위함		
착 수 일	2023년 10월 10일	준공예정일	2024년 6월 30일

인천광역시공고 제2023-2228호

「미세먼지 저감 및 관리에 관한 특별법」 위반 과태료 부과 공시송달 공고

「미세먼지 저감 및 관리에 관한 특별법」 제18조 및 제21조에 따른 5등급 자동차 운행제한 조치 위반 과태료 이의제기건에 대하여, 법원 결정(과태료 집행위탁)에 따라 과태료 부과 고지서를 발송하였으나, 폐문부재 등의 사유로 송달이 불가능하여 「행정절차법」 제14조제4항 및 「지방세기본법」 제33조 등의 규정에 따라 다음과 같이 공시송달 공고하고자 합니다.

2023년 10월 10일

인 천 광 역 시 장

○ 위반내용 : 「미세먼지 저감 및 관리에 관한 특별법」 위반 과태료
(5등급 자동차 운행 제한 조치 위반 과태료)

○ 처분근거

- 「미세먼지 저감 및 관리에 관한 특별법」 제18조(고농도 미세먼지 비상저감조치)
- 「미세먼지 저감 및 관리에 관한 특별법」 제21조(계절적 요인 등으로 인한 집중관리 등)
- 「미세먼지 저감 및 관리에 관한 특별법」 제31조(과태료)
- 「인천광역시 미세먼지 저감을 위한 자동차 운행제한 조례」

○ 부과대상 및 내용

연번	부과대상	위반차량	위반일시	위반장소
1	신*수	90라1840	2023년03월27일 14시23분44초	인천광역시 인천면허시험장 송도교로 2차로
2	이*노	대전80자8365	2023년01월20일 14시43분25초	인천광역시 인천면허시험장 송도교로 1차로
3	김*미	39부4238	2023년03월02일 18시39분35초	인천광역시 수현삼거리 1차로

○ 공고기간 : 2023. 10. 10.~24.

○ 납부기한 : 2023. 10. 31.

○ 과태료 부과 대상자에게서는 납부기한까지 우리시 대기보전과에서 고지서를 발급받아 과태료를 납부하시기 바라며, 기간 내 납부하지 않을 경우 가산금(3%) 부과 및 60개월 간 증가산금(1.2%)이 부과되며, 국세 및 지방세 체납처분의 예에 따라 강제징수 등 불이익 처분을 받게 됨을 알려드립니다.

○ 문 의 처 : 미추홀콜센터(☎ 032-120) 및 인천시청 대기보전과 차량공해 관리팀(☎ 032-440-3557). 끝.

인천광역시공고 제2023-2229호

도로공사 시행허가 공고

「도로법 시행령」 제34조 제2항에 따라 다음과 같이 도로공사시행에 대한 허가를 하였음을 공고합니다.

2023년 10월 10일

인천광역시장

도로의 종류	광역시도	노 선 명	77호선
공사 종류	왕산 공영주차장의 원활한 진출입을 위한 도로개량 공사 (비관리청 도로공사)		
도로공사의 구간 및 시행장소	중구 을왕동 776번지 일원 (A=288㎡)		
공사시행자 및 주소	인천광역시 중구청장(교통과) 인천광역시 중구 운남서로 100		
공사 목적	왕산 공영주차장의 원활한 진출입을 위한 도로개량		
착 수 일	2023년 10월 10일	준공예정일	2023년 12월 31일

인천광역시경제자유구역청공고 제2023-327호

건축법 위반건축물 시정명령 공시송달공고

「건축법」 제79조 규정에 따라 건축법 위반건축물의 건축주 등(소유자, 관리자 또는 점유자)에게 건축법 위반건축물 시정명령 하였으나, 주소불명, 폐문부재 등과 같은 사유로 등기 우편 송달이 불가능하므로 「행정절차법」 제14조의 규정에 따라 아래와 같이 공시 송달합니다.

2023. 10. 6.

인천광역시 경제자유구역청장

1. 제 목 : 건축법 위반 건축물 시정명령

2. 공고기간 : 2023. 10. 6. ~ 2023. 10. 20.

3. 대상자(송달)

연 번	건축주 (행위자)	건축물 현황				내 용	반 송 사 유
		대지위치	구조	용도	연면적(㎡)		
1	김 * 속	청라동 151-4	철콘 골 크 철 근 트	자 동 차 관련시설	32,237.65	방화구획 훼손에 대한 시정명령	주소불명

4. 통지내용

대상자	통지 요지	철거 기한 (의견제출 기한)	비 고
김 * 속	건축법 위반건축물 시정명령	2023. 10. 20.	

5. 기타 사항

기타 자세한 사항은 인천광역시 경제자유구역청 청라관리과(☎ 032-453-7684)로 문의하여 주시기 바랍니다.

인천광역시종합건설본부공고 제2023-460호

손실보상계획공고

인천광역시에서 시행하는 도시계획시설 『계양권역 버스공영차고지 조성사업』에 편입되는 토지 등에 대한 손실보상계획을 「공익사업을 위한 토지 등의 취득 및 보상에 관한 법률」 제15조 규정에 따라 다음과 같이 공고합니다.

2023. 10. 10.

인천광역시 종합건설본부장

1. 공익사업 개요

- 가. 사업명 : 계양권역 버스공영차고지 조성사업
- 나. 사업위치 : 계양구 오류동 163번지 일원
- 다. 사업규모 : 25,034㎡(자동차정류장 24,325㎡, 도로 709㎡)
- 라. 사업기간 : 2022. 12. ~ 2024. 12.
- 마. 사업시행자 : 인천광역시장(손실보상업무 수행기관 : 인천광역시종합건설본부장)

2. 보상계획

가. 보상 대상 : 편입 토지 및 지장물 등

※ 편입 토지 지번 및 면적은 지적 분할 등의 사유로 변경될 수 있음.

나. 보상 방법 및 절차 : 「공익사업을 위한 토지 등의 취득 및 보상에 관한 법률」에 따름

☞ 보상계획공고 및 열람 → 감정평가의뢰 및 실시 → 보상액 산정 → 보상협의요청 (보상금개별통지) → 협의(계약체결) → 소유권 이전 및 보상금지급
* (협의 불성립시) 수용재결 → 재결보상금지급 또는 공탁 → 이의재결 또는 소송

다. 보상 시기 : 열람기간 경과 후 감정평가하여 보상협의안내 개별통지

라. 보상액 산정 : 「공익사업을 위한 토지 등의 취득 및 보상에 관한 법률」 제68조 및 같은법 시행규칙 제16조에 의거 2인 이상의 감정평가업자가 평가한 평가액을 산술평균하여 결정

※ 단, 열람기간 만료일로부터 30일 이내에 보상대상 토지면적의 2분의 1 이상에 해당되는 토지소유자와 당해 토지소유자 총수의 과반수의 동의를 얻은 증빙서류를 첨부하여 토지소유자가 감정평가업자 1인을 추천할 수 있음.

마. 보상금 지급 : 보상계약체결 및 소유권이전 후 소정의 절차를 거쳐 계좌입금

3. 보상계획 열람 및 이의신청

가. 열람기간 : 2023. 10. 10.(화) ~ 2023. 10. 24.(화) ※ 14일 이상(토·일 포함)

나. 열람장소 : 인천종합건설본부(5층) 건축부 건축보상팀 (☎ 032-440-5171)

및 인천광역시 홈페이지

다. 열람방법 : 소유 관계 확인을 위한 신분증 지참

라. 이의신청방법 : 토지 조서 내용에 이의가 있을 경우 열람기간 내에 서면으로 신청

※ 동 열람기간 내 이의신청이 없을 경우 이의가 없는 것으로 간주 처리합니다.

4. 편입 토지(총32필지)

소재지 (인천광역시 계양구)	지 번
오류동 (32필지)	159-6, 159-7, 159-8, 159-9, 159-36, 159-12, 159-13, 159-32, 161-2, 161-6, 162-3, 162-4, 163, 164, 165, 166-1, 166-2, 166-6, 178-9, 산56-8, 산56-2, 산56-10, 산56-7, 159-35, 159-37, 161-7, 161-8, 162-9, 162-10, 166-7, 178-6, 산56-9

5. 지장물 등 : 위 토지상의 대상 지장물 외

※ 자세한 사항은 인천광역시 홈페이지 “고시/공고”(<http://www.incheon.go.kr>) 및 개별 통지문 참조

6. 기타사항

가. 토지 등의 소유자 및 이해관계인에 대하여는 개별 통지하고, 주소나 거소 불명으로 인하여 통지를 받지 못한 분에 대하여는 이 공고로 대신합니다.

나. 보상에 관한 구체적인 사항 및 구비서류는 손실보상협의 안내 시에 개별통지 합니다.

다. 기타 보상에 관한 사항은 인천광역시 종합건설본부 토목보상팀에 문의하여 주시기 바랍니다.

토 지 조 서

○ 도시계획시설 자동차정류장(공영차고지)

연번	소재	당초 지번	편입 지번	지목	당초 면적 (㎡)	편입 면적 (㎡)	토지 소유자		관계인		
							성명	주소(등기)	성명	주소(등기)	권리관계
1	계양구 오류동	159-6	159-6	답	633	606	윤○○	인천광역시 동구 셋골로 *** (송림동)			
2	계양구 오류동	159-7	159-7	전	2041	2041	양○○	서울특별시 강남구 개포동 185 주공아파트 ***동 ***호			
3	계양구 오류동	159-8	159-8	전	1577	1577	양○○	서울특별시 서초구 서초동 1685 삼풍아파트 ***-***			
4	계양구 오류동	159-9	159-9	전	2212	2212	성○○	인천광역시 계양구 황어로 139, ***동 ***호 (이화동, 이화신동아파트리예)			
							윤○○	인천광역시 계양구 장제로 ***-*** (오류동)			
5	계양구 오류동	159-10	159-36	전	1362	31	이○○	인천광역시 계양구 봉오대로 ***번길 *** (효성동)			
6	계양구 오류동	159-12	159-12	전	932	932	양○○	서울 강남구 도곡동 467-29 타워팰리스아파트 ***동 ***호			
7	계양구 오류동	159-13	159-13	전	486	486	양○○	서울 강남구 도곡동 467-29 타워팰리스아파트 ***동 ***호			
8	계양구 오류동	159-32	159-32	답	367	256	인천광역시	인천광역시 남동구 정각로 29(구월동)			
9	계양구 오류동	161-2	161-2	전	2794	2678	윤○○	대구광역시 중구 동덕로33, ***동 ***호 (대봉동, 청운아파트)			
							서○○	서울특별시 강남구 도곡동 13길 19, ***동 ***호 (역삼동, 역삼동롯데캐슬노블)			
10	계양구 오류동	161-6	161-6	도	26	16	인천광역시	인천광역시 남동구 정각로 29(구월동)			
11	계양구 오류동	162-3	162-3	전	26	1	윤○○	인천광역시 계양구 장제로 *** (오류동)	계양농업협동조 합	인천광역시 계양구 박촌동 101-4(병방지점)	근저당권 지상권
12	계양구 오류동	162-4	162-4	전	990	744	윤○○	인천광역시 계양구 장제로 *** (오류동)	계양농업협동조 합	인천광역시 계양구 박촌동 101-4(병방지점)	근저당권 지상권
							백○○	서울특별시 마포구 방울내로 *** (망원동)			
13	계양구 오류동	163	163	전	1587	1587	윤○○	인천광역시 계양구 장제로 *** (오류동)	계양농업협동조 합	인천광역시 계양구 박촌동 101-4(병방지점)	근저당권 지상권
							백○○	서울특별시 마포구 방울내로 *** (망원동)			
14	계양구 오류동	164	164	전	1279	1279	임○○	인천광역시 부평구 십정동 ***			
15	계양구 오류동	165	165	답	1164	1164	윤○○	인천광역시 계양구 봉오대로477번길 20, ***동 ***호(효성동, 태산아파트)			
16	계양구 오류동	166-1	166-1	전	1795	1795	윤○○	인천광역시 계양구 황어로115번길 12, ***동 ***호(오류동, 산동아아파트)			
17	계양구 오류동	166-2	166-2	답	1412	1412	김○○	고양시 덕양구 화정동 1004 옥빛마을 ***동 ***호			
18	계양구 오류동	166-3	166-6	전	4366	2798	이○○	인천광역시 부평구 평천로 ***, **층호(갈산동)			
							이○○	인천광역시 부평구 평천로 ***, **층호(갈산동)			
19	계양구 오류동	178-3	178-9	도	691	257	국토교통부	세종특별자치시 도움6로 11			
20	계양구 오류동	산56-1	산56-8	임	4404	1170	이○○	인천광역시 부평구 평천로 ***, **층호(갈산동)			
							이○○	인천광역시 부평구 평천로 ***, **층호(갈산동)			

연번	소재	당초 지번	편입 지번	지목	당초 면적 (㎡)	편입 면적 (㎡)	토지 소유자		관계인		
							성명	주소(등기)	성명	주소(등기)	권리관계
21	계양구 오류동	산56-2	산56-2	임	893	893	장○○	서울특별시 마포구 양화로1길 *** **호 (합정동, 3층)			
22	계양구 오류동	산56-4	산56-10	임	296	190	윤○○	인천광역시 계양구 오류길 *** (오류동)			
23	계양구 오류동	산56-7	산56-7	임	200	200	윤○○	인천광역시 계양구 오류길 *** (오류동)			

○ 도시계획시설 도로(대로3-37호선)

연번	소재	당초 지번	편입 지번	지목	당초 면적 (㎡)	편입 면적 (㎡)	토지 소유자		관계인		
							성명	주소(등기)	성명	주소(등기)	권리관계
1	계양구 오류동	159-6	159-35	답	633	27	윤○○	인천광역시 동구 셋골로 *** (송림동)			
2	계양구 오류동	159-32	159-37	답	367	111	인천광역시	인천광역시 남동구 정각로 29(구월동)			
3	계양구 오류동	161-2	161-7	전	2794	116	윤○○	대구광역시 중구 동덕로33, ***동 ***호(대봉동, 청운아파트)			
							서○○	서울특별시 강남구 도곡동13길 19, ***동 ***호(역삼동, 역삼동롯데캐슬노블)			
4	계양구 오류동	161-6	161-8	도	26	10	인천광역시	인천광역시 남동구 정각로 29(구월동)			
5	계양구 오류동	162-3	162-9	전	26	25	윤○○	인천광역시 계양구 장제로 *** (오류동)	계양농업협동 조합	인천광역시 계양구 박촌동 101-4(병방지점)	근저당권자 지상권
6	계양구 오류동	162-4	162-10	전	990	246	윤○○	인천광역시 계양구 장제로 *** (오류동)	계양농업협동 조합	인천광역시 계양구 박촌동 101-4(병방지점)	근저당권자 지상권
							백○○	서울특별시 마포구 방울내로 *** (망원동)			
7	계양구 오류동	166-3	166-7	전	4366	125	이○○	인천광역시 부평구 평천로 ***, ***층호(갈산동)			
							이○○	인천광역시 부평구 평천로 ***, ***층호(갈산동)			
8	계양구 오류동	178-3	178-6	도	691	8	국토교통부	세종특별자치시 도움6로 11			
9	계양구 오류동	산56-1	산56-9	임	4404	41	이○○	인천광역시 부평구 평천로 ***, ***층호(갈산동)			
							이○○	인천광역시 부평구 평천로 ***, ***층호(갈산동)			

지 장 물 조 서

※ 지장물 권리관계 등으로 실제 소유자와 다를 수 있음

연번	소재지	당초 지번	편입 지번	물건의 종류	구조 및 규격	전체 수량 (면적)	단위	편입 수량 (면적)	잔여 수량 (면적)	소유자		비고
										성명	주 소	
1	계양구 오류동	161-2	161-2	수목	아로니아, 홍나무 외	13	주			윤**	인천광역시 계양구 장제로 ****	
2	계양구 오류동	162-4	162-4	비닐하우스		1	식			윤**	인천광역시 계양구 장제로 ****	
				울타리	메쉬웬스	15	m			윤**	인천광역시 계양구 장제로 ****	
				수목	대추나무 철죽 외	80	주			윤**	인천광역시 계양구 장제로 ****	
3	계양구 오류동	163	163	비닐하우스		1	식			윤**	인천광역시 계양구 장제로 ****	
				수목	매실나무 외	198	주			윤**	인천광역시 계양구 장제로 ****	
4	계양구 오류동	164	164	비닐하우스		1	식			윤**	인천광역시 계양구 장제로 ****	
				창고		1	식			윤**	인천광역시 계양구 장제로 ****	
				수목	두릅나무 외	63	주			윤**	인천광역시 계양구 장제로 ****	
				울타리	메쉬웬스	2	m			윤**	인천광역시 계양구 장제로 ****	
5	계양구 오류동	165	165	수목	두릅나무 외	14	주			윤**	인천광역시 계양구 장제로 ****	
6	계양구 오류동	166-3	166-6	비닐하우스		6	식			이**	인천광역시 부평구 평천로 ***	
				햇빛가림막		1	식			이**	인천광역시 부평구 평천로 ***	
7	계양구 오류동	162-4	162-10	탐차박스		2	식			윤**	인천광역시 계양구 장제로 ****	
8	계양구 오류동	166-3	166-7	이동식 화장실		1	식			이**	인천광역시 부평구 평천로 ***	
				탐차박스		3	식			이**	인천광역시 부평구 평천로 ***	
				햇빛가림막		1	식			이**	인천광역시 부평구 평천로 ***	

인천광역시종합건설본부공고 제2023-466호

도로법 위반 과태료 납부 독촉 및 압류예고 공시송달 공고

「도로법」 제77조(차량의 운행제한) 및 제117조에 따라 부과된 과적위반 과태료 체납자에 대해 「지방세기본법」 제61조(독촉 및 최고)에 의거 과태료 납부 독촉 및 압류예고를 발송 하였으나 수취인불명, 주소불명, 이사감, 폐문부재 등의 사유로 송달이 불가하여 「행정절차법」 제14조(송달) 제4항 및 「지방세기본법」 제33조(공시송달) 규정에 의거 다음과 같이 공시송달(공고)합니다.

2023년 10월 10일

인천광역시종합건설본부장

1. 건 명 : 도로법위반 과태료 납부 독촉 및 압류예고 반송분에 대한 공시송달
2. 근 거 : 「도로법」 제77조 및 제117조, 「지방세기본법」 제33조 및 「행정절차법」 제14조 제4항
3. 공고대상 : 붙임 참조
4. 공고기간 : 2023.10.10.~2023.10.27.(18일간)
5. 공고내용

공시송달 대상자는 「도로법」 제77조 및 제117조에 따라 부과된 과태료가 체납되어 납부 독촉 및 압류예고를 알려드립니다. 과태료 납부는 6. 납부안내를 참조하시고 과태료를 납부하지 않을 경우 「질서위반행위규제법」 제24조에 따라 최고 75%까지 가산금이 부과되며, 재산압류, 관허사업 제한, 신용정보 제공, 감치 등의 불이익을 받을 수 있습니다.

6. 납부안내

가. 납부기한 : 2023년 10월 31일까지

나. 납부방법

인천광역시 종합건설본부 도로운영팀에서 고지서를 발부 받아 관내 시중은행, 전국 우체국, 전국 농협에 납부할 수 있고, 인터넷 납부방법은 인천광역시 전자고지 납부시스템(<http://etax.incheon.go.kr>)에 접속하시어 납부세외수입 선택 ⇒ 주민번호 입력조회 ⇒ 해당 과태료 클릭 ⇒ 가상계좌, 신용카드 선택하여 납부하시고, 납부자 전용 가상계좌(인터넷 뱅킹, 텔레뱅킹, CD/ATM기 등)에 입금하시기 바랍니다.

7. 기타 자세한 내용

- 주 소 : 인천 미추홀구 한나루로 607(도화동421-19) 종합건설본부 도로운영팀
- 문의 전화 : 종합건설본부 도로운영팀 과태료 수납담당(032-440-5346)

붙임 도로법 위반 과태료 납부 독촉 및 압류예고 공시송달 대상 1부. 끝.

운행제한 위반과태료 납부독촉 및 압류예고 공시송달 대상

연번	부과번호	대상자	주민등록주소	단속일자	단속장소	단속내용	단속차량	체납본세(원)	반송사유	비고
1	000079	김홍두	전라남도 광양시 진동6길 31 , 102동 703호 (마동, 마동주공아파트)	2023.2.12. 10:55	중구 신포동 인종로 이동 2반	길이(4.30미터) 초과, 총길이(21.00미터)	전남98 사9806	500,000	반송(폐문부재)	

입법예고

입법예고문

인천광역시입법예고 제2023-110호

「인천광역시 문화예술회관 운영 조례 시행규칙」을 개정함에 있어 그 입법 취지와 주요내용을 미리 시민에게 알려 널리 의견을 구하고자 「인천광역시 자치법규 입법에 관한 조례」 제6조제1항에 따라 다음과 같이 입법예고 합니다.

2023년 10월 10일

인천광역시장

인천광역시 문화예술회관 운영 조례 시행규칙

일부개정규칙안 입법예고

1. 개정이유

국민권익위원회 「공공문화시설 대관 투명성 제고」 제도 개선 권고 사항을 반영하여 대관 사용의 신청 경합 시 우선 선정 기준을 명확히 하고, 문화예술 회관 부설주차장의 효율적 관리를 위해 주차요금 관리 등을 정하여 운영하려는 것임.

2. 주요내용

- 가. 대관 사용허가 대장의 비치관리 사항을 삭제함(안 제4조제3항)
- 나. 대관 사용신청 경합 시 허가 결정 사항 중 정기공연·전시 실적이 많은 단체 또는 개인순의 기준을 삭제함(안 제5조제1항제2호)
- 다. 관람권을 전자발권으로 할 경우 검인 생략 사항을 신설함(제12조제2항)
- 라. 주차요금 징수 및 주차요금 정산 등 세입조치 기준은 정하여 신설함(안 제16조, 제17조 신설)
- 마. 주차장 월정기 주차권 이용 방법을 신설함(안 제18조 신설)
- 바. 용어 등을 정비함

3. 의견제출

이 조례의 개정안에 대하여 의견이 있는 기관·단체 또는 개인은 2023년 10월 30일까지 다음 사항을 기재한 의견을 작성하여 인천광역시(참조 : 인천문화예술회관, 주소 : 인천광역시 남동구 예술로 149(구월동, 인천문화예술회관)에게 제출하여 주시기 바라며 그 밖에 자세한 사항은 담당자 방영임(전화번호032-420-2711, 팩스번호032-440-8872, 전자메일nabang69@korea.kr)에게 문의하시기 바랍니다.

- 가. 입법예고 사항에 대한 의견(찬·반 여부와 그 사유)
 - 나. 성명(기관·단체의 경우 기관·단체명과 대표자명), 주소 및 연락전화번호
- ※ 이 조례(규칙)의 입법안은 인천광역시 홈페이지에 게재되어 있습니다.

(홈페이지 주소: <https://www.incheon.go.kr/legal/LE030104>)

4. 참고사항

가. 신·구조문대비표: 붙임 참조

나. 관계 법령: 붙임 참조

다. 비용추계서 미첨부 사유서: 붙임 참조

인천광역시규칙 제 호

인천광역시 문화예술회관 운영 조례 시행규칙 일부개정규칙안

인천광역시 문화예술회관 운영 조례 시행규칙 일부를 다음과 같이 개정한다.
제3조제2항 및 제3항 중 “관장”을 각각 “시장”으로 하고, 같은 조 제4항 본문 중 “제1항의 규정에 의거”를 “제1항에 따라”로 하며, “제3호서식에 의거”를 “제3호 서식에 따라”로 한다.

제4조제1항 각 호 외의 부분 중 “관장”을 각각 “시장”으로 하고, “제12조의 규정에 의거”를 “제12조에 따라”로 하며, 같은 항 제4호 중 “행사”를 “공연·전시”로 하고, 같은 조 제2항 중 “관장”을 “시장”으로, 같은 조 제3항을 삭제한다.

제5조제1항 각 호 외의 부분 중 “의거”를 “따라”로 하고, 같은 항 제2호를 삭제한다.

제7조 중 “공연물”을 “공연·전시”로 한다.

제8조제1호 중 “공연물”을 “공연·전시”로 한다.

제9조 중 “관장”을 “시장”으로 한다.

제10조제2항 중 “의거”를 “따라”로 한다.

제12조제2항 중 “관장”을 “시장”로 하고, 같은 항 단서를 다음과 같이 한다.
다만, 전자발권을 이용하여 발행한 관람권은 검인을 생략할 수 있다.

제13조제2항 중 “무대예술”을 “공연예술”로 한다.

제14조제1항 및 제2항 각 호 외의 부분 중 “관장”을 각각 “시장”으로 한다.

제16조를 다음과 같이 하고, 제17조부터 제18조까지를 각각 다음과 같이 신설한다.

제16조(주차요금 징수) 주차요금은 주차장을 이용하는 자에게 조례 제23조 및 제24조에 따라 주차요금을 징수한다.

제17조(주차요금 관리) ① 시장은 당일 수납된 주차요금을 일일 결산하고, 다음 업무개시일 즉시 「지방자치단체 회계관리에 관한 훈령」에서 정한 세입 세출외현금 납부서에 따라 시금고에 납입하여야 한다.

② 시장은 납입된 주차요금을 정산하여 월 1회 이상 세입 조치하여야 한다.

제18조(주차장 이용 추첨) 시장은 월정기주차권을 이용하려는 자를 200명에 한정하여 월 단위로 추첨할 수 있다. 다만, 주차 공간 부족 등 주차장 여건에 따라 추첨인원을 제한할 수 있다.

별지 제5호서식 및 별지 제9호서식을 삭제한다.

부 칙

제1조(시행일) 이 규칙은 공포한 날부터 시행한다. 다만, 제16조부터 제18조까지의 개정 규정은 2024년 1월 1일부터 시행한다.

신 · 구조문대비표

현행	개정안
제3조 (사용신청) ① (생략)	제3조 (사용신청) ① (현행과 같음)
② 제1항의 사용허가라 함은 정 기대관과 수시대관을 말하며, 정기대관은 연2회 상·하반기로 구분하여 실시하되, <u>관장</u> 이 정 하는 일정기간내에 일괄적으로 신청하고, 수시대관의 경우에는 정기대관 일정에 공백이 있는 기간에 신청할 수 있다. 다만, 정기대관 이전이라도 <u>관장</u> 이 필 요하다고 인정하는 공연·전시의 경우에는 1년 내에서 일정을 결 정할 수 있다.	② ----- ----- ----- ----- <u>시장</u> ----- ----- ----- ----- ----- <u>시장</u> ----- ----- ----- -----.
③ 전시장 대관허가의 사용기간 은 1주일 단위를 원칙으로 하 되, <u>관장</u> 이 필요하다고 인정하 는 경우에는 전시기간을 조정할 수 있다.	③ ----- ----- -- 시장 ----- ----- -----.
④ <u>제1항의 규정에 의거</u> 사용허 가를 받은 자는 허가받은 사항 을 임의로 변경할 수 없다. 다 만, 부득이한 사정으로 변경하 여야 할 경우에는 사용예정일로	④ <u>제1항에 따라</u> ----- ----- -----. ----- -----

부터 15일 이전까지 별지 제3호
서식에 의거 변경 신청하여야
한다.

제4조 (사용허가) ① 관장은 조례
제12조의 규정에 의거 회관 자
체의 공연·전시에 지장을 초래
하지 아니하는 범위 안에서 다
음과 같은 공연·전시 및 행사
에 대하여 사용허가를 할 수 있
다.

1. ~ 3. (생 략)

4. 시에서 주관하는 문화예술
관련 행사

5. 그 밖의 문화예술의 발전 등
을 위하여 관장이 특히 필요
하다고 인정하는 공연 또는
주요행사

② 관장은 제3조제1항의 신청서
를 접수하였을 때에는 사용가능
여부와 사용료 납부방법을 신청
인에게 통지하고 별지 제4호서
식에 의한 사용허가서를 교부하
여야 하며, 사용허가를 결정함
에 있어 필요하다고 인정될 경
우에는 조건을 부과하거나 사용
기간을 조정할 수 있다.

③ 관장은 별지 제5호서식의 사

-----제3호
서식에 따라 -----
---.

제4조 (사용허가) ① 시장 -----
제12조에 따라 -----

--.

1. ~ 3. (현행과 같음)

4. -----
-- 공연·전시

5. -----
----- 시장 -----

② 시장 -----

----- .

<삭 제>

용허가대장을 비치하고 관리하
여야 한다.

제5조 (사용신청 경합시 허가결정
기준) ① 조례 제12조에 의거
사용허가를 함에 있어 사용신청
일자가 경합될 경우에는 다음과
같은 기준에 의하되, 인천광역시
문화예술회관대관심의위원회
(이하 “위원회”라 한다)의 심의
를 거쳐 결정한다.

1. (생 략)

2. 단체간·개인간의 경합된 경
우에는 정기공연·전시 실적
이 많은 단체 또는 개인순

② (생 략)

제7조 (난방사용료 징수) 조례 별
표에 따라 공연물에 대하여 냉
· 난방비를 별도로 징수하는 경
우 난방사용료는 지역 내 도시
가스사업자의 요금에 따른다.

제8조 (전기사용료 징수) 다음 각
호의 어느 하나에 해당하는 경
우에는 전기사용료는 한국전력
공사 전기요율에 따른다.

1. 조례 별표에 따라 공연물에
대하여 냉·난방비를 별도로
징수하는 경우 난방사용료

제5조 (사용신청 경합시 허가결정
기준) ① ----- 따라

-----.

1. (현행과 같음)

<삭 제>

② (현행과 같음)

제7조 (냉·난방사용료 징수) ---
----- 공연·전시-----

-----.

제8조 (전기사용료 징수) -----

-----.

1. ----- 공연·전시---

2. (생 략)

제9조 (설비 또는 기기관리) 사용
자가 별도의 설비 또는 기기를
사용하고자 할 때에는 조례 제1
8조의 규정에 의한 사전허가와
반입시 검사를 필한 후 사용토
록 하며 반출시에는 관장이 발
행하는 반출증을 받아 반출하여
야 한다.

제10조 (공연진행 협의) ① (생
략)

② 제1항에 의거 협의한 사항은
사용자 임의대로 변경할 수 없
으며, 부득이 변경하여야 할 경
우에는 사용예정일 2일전까지
무대스텝과 사전협의를 거친 후
조정하여야 한다.

③ (생 략)

제12조 (관람권의 발행 및 검인)

① (생 략)

② 관람권을 발행할 때에는 별
지 제8호서식에 의하여 관장에
게 사용예정일 15일 이전에 검
인 신청하여야 한다.

③ (생 략)

2. (현행과 같음)

제9조 (설비 또는 기기관리) ---

----- 시장 ---

-----.

제10조 (공연진행 협의) ① (현행
과 같음)

② ----- 따라 -----

-----.

③ (현행과 같음)

제12조 (관람권의 발행 및 검인)

① (현행과 같음)

② -----
----- 시장 -

----- 다만, 전자
발권을 이용하여 발행한 관람권
은 검인을 생략할 수 있다.

③ (현행과 같음)

제13조 (초대권의 발행) ① (생략)

② 제1항의 초대권을 발행할 수 있는 범위는 무대예술의 진흥과 관객 개발을 위하여 필요한 경우에 한한다.

제14조 (관람료) ①회관 기획공연·전시 및 시립예술단 공연에 대한 관람료는 공연의 내용과 규모, 관람객의 부담 등을 고려하여 관장이 정하며, 대관 공연인 경우에는 사용허가를 받은 자와 협의하여 통상적인 시장 가격으로 결정한다.

② 관장은 시민의 문화예술 활동에 대한 참여기회 확대와 시민 정서함양을 위해 필요하다고 인정하는 경우 관람료를 할인 또는 면제할 수 있으며, 대상자는 다음과 같다.

1. 가 ~ 다. (생략)

라. 기타 관장이 필요하다고 인정하는 자

2. (생략)

제16조 (관람권의 관리) 관람권은 별지 제9호서식에 의거 관람권 수불대장을 비치하고 종류별로

제13조 (초대권의 발행) ① (현행과 같음)

② -----
-----공연예술-----

-----.

제14조 (관람료) ① -----

--- 시장 -----

-----.

② 시장 -----

-----.

1. 가 ~ 다. (현행과 같음)

라. ---- 시장 -----

2. (현행과 같음)

제16조 (주차요금 징수) 주차요금은 주차장을 이용하는 자에게 조례 제23조 및 제24조에 따라

그 판매현황을 정확하게 기록·관리하여야 한다.

주차요금을 징수한다.

제17조 (주차요금 관리) ① 시장은 당일 수납된 주차요금을 일일 결산하고, 다음 업무개시일 즉시 「지방자치단체 회계관리에 관한 훈령」에서 정한 세입세출외현금 납부서에 따라 시금고에 납입하여야 한다.

② 시장은 납입된 주차요금을 정산하여 월 1회 이상 세입조치하여야 한다.

제18조 (주차장 이용 추첨) 시장은 월정기주차권을 이용하려는 자를 200명에 한정하여 월 단위로 추첨할 수 있다. 다만, 주차공간 부족 등 주차장 여건에 따라 추첨인원을 제한할 수 있다.

관계 법령

□ 「약관의 규제에 관한 법률」

제6조(일반원칙) ① 신의성실의 원칙을 위반하여 공정성을 잃은 약관 조항은 무효이다.

② 약관의 내용 중 다음 각 호의 어느 하나에 해당하는 내용을 정하고 있는 조항은 공정성을 잃은 것으로 추정된다.

1. 고객에게 부당하게 불리한 조항
2. 고객이 계약의 거래형태 등 관련된 모든 사정에 비추어 예상하기 어려운 조항
3. 계약의 목적을 달성할 수 없을 정도로 계약에 따르는 본질적 권리를 제한하는 조항

□ 지방자치단체 회계관리에 관한 훈령

제40조(원천징수할 경우의 지급명령)

⑥ 원천징수액을 세입세출외현금에 보관 후 납부하는 경우에는 원천징수 근거 법령에 따라 계좌 입금 방식으로 납부하여야 한다.

□ 「인천광역시 주차장 설치 및 관리 조례」

제21조의3 (공공기관 부설주차장의 일반 이용에의 제공)

② 주차요금, 이용시간, 이용대상차량, 기타 주차장 운영관리에 필요한 사항은 관리자가 별도로 정한다.

인천광역시의회공고 제2023-139호

인천광역시 고려인 주민 지원 조례 일부개정조례안 입법예고

『인천광역시 고려인 주민 지원 조례 일부개정조례안』을 개정함에 있어 그 입법취지와 주요내용을 시민에게 널리 알려 의견을 구하고자 「인천광역시의회 회의규칙」 제12조의 규정에 의하여 다음과 같이 입법예고 합니다.

2023년 10월 6일

인 천 광 역 시 의 회 의 장

1. 제안이유

- 가. 현행 조례는 지원 사업의 예산을 「비영리민간단체 지원법」에 근거한 기관 또는 단체에 지원하도록 한정하고 있어 ‘자녀 돌봄 지원’ 사업의 경우에도 사업비를 지원받지 못하는 어린이집이 있음
- 나. 이에 대한 미비점을 보완하여 지원사업 대상을 확대하고자 함

2. 주요내용

- 가. 고려인 주민 지원사업 중 ‘자녀 돌봄 지원’ 사업의 경우, 「영유아보육법」 제10조에 따른 어린이집도 사업비 지원이 가능하도록 단서 신설 (안 제7조제2항)

3. 의견제출

이 조례 개정안에 대하여 의견이 있는 기관·단체 또는 개인은 2023년 10월 16일(월)까지 다음 사항을 기재한 의견서를 작성하여 우편, 팩스 또는 e-mail로 인천광역시의회의회장(참조 : 시의회 문화복지전문위원실, 전화 032-440-6225, 팩스 032-440-8764, 이메일 sirloin@korea.kr)에게 제출하여 주시기 바랍니다.

가. 예고사항에 대한 항목별 의견(찬·반 여부와 그 사유)

나. 의견제출자의 주소·성명(단체 또는 법인의 경우에는 단체명 또는 법인명과 그 대표자 성명) 및 전화번호

제출자	해당 조항	찬반여부 및 사유	비고
○주 소 : ○성 명 : ○연락처 :			

※ 다른 서식 사용 가능

4. 참고사항

- 관련법령 검토와 발췌사항 1부. (붙임1)
- 비용추계서 1부. (붙임2)

인천광역시조례 제 호

인천광역시 고려인 주민 지원 조례 일부개정조례안

인천광역시 고려인 주민 지원 조례 일부를 다음과 같이 개정한다.

제7조의 제목 “(지원사업)”을 “(지원사업 등)”으로 하고, 같은 조 제2항을 다음과 같이 한다.

- ② 시장은 예산의 범위에서 제1항 각 호에 따른 사업을 수행하는 「비영리 민간단체 지원법」에 따라 등록된 기관 또는 단체에 사업비의 전부 또는 일부를 지원할 수 있다. 다만, 제1항제6호의 경우는 「영유아보육법」 제10조에 따른 어린이집도 사업비의 전부 또는 일부를 지원할 수 있다.

부 칙

이 조례는 공포한 날부터 시행한다.

신 · 구조문대비표

현행	개정안
제7조(지원사업) ① (생략)	제7조(지원사업 등) ① (현행과 같음)
② 시장은 예산의 범위에서 제1항의 각 호와 관련된 사업을 수행하는 기관 또는 단체에 대하여 「비영리민간단체지원법」에 따라 사업비의 일부 또는 전부를 지원할 수 있다.	② 시장은 예산의 범위에서 제1항 각 호에 따른 사업을 수행하는 「비영리민간단체 지원법」에 따라 등록된 기관 또는 단체에 사업비의 전부 또는 일부를 지원할 수 있다. 다만, 제1항제6호의 경우는 「영유아보육법」 제10조에 따른 어린이집도 사업비의 전부 또는 일부를 지원할 수 있다.

[붙임 1] 관련법령 검토와 발췌사항

관련법령 검토와 발췌사항

관계 법령	<div><input type="checkbox"/> 「영유아보육법」</div> <div>“내용은 별지 작성”</div>
관련법규 정비대상	“해당 없음”
관련자료	“해당 없음”

관계법령 발췌사항

☐ 영유아보육법

제10조(어린이집의 종류) 어린이집의 종류는 다음 각 호와 같다. <개정 2011. 6. 7., 2011. 8. 4., 2016. 2. 3., 2017. 3. 14.>

1. 국공립어린이집 : 국가나 지방자치단체가 설치·운영하는 어린이집
2. 사회복지법인어린이집 : 「사회복지사업법」에 따른 사회복지법인(이하 “사회복지법인”이라 한다)이 설치·운영하는 어린이집
3. 법인·단체등어린이집: 각종 법인(사회복지법인을 제외한 비영리법인)이나 단체 등이 설치·운영하는 어린이집으로서 대통령령으로 정하는 어린이집
4. 직장어린이집 : 사업주가 사업장의 근로자를 위하여 설치·운영하는 어린이집(국가나 지방자치단체의 장이 소속 공무원 및 국가나 지방자치단체의 장과 근로계약을 체결한 자로서 공무원이 아닌 자를 위하여 설치·운영하는 어린이집을 포함한다)
5. 가정어린이집 : 개인이 가정이나 그에 준하는 곳에 설치·운영하는 어린이집
6. 협동어린이집 : 보호자 또는 보호자와 보육교직원이 조합(영리를 목적으로 하지 아니하는 조합에 한정한다)을 결성하여 설치·운영하는 어린이집
7. 민간어린이집 : 제1호부터 제6호까지의 규정에 해당하지 아니하는 어린이집

[전문개정 2007. 10. 17.][제목개정 2011. 6. 7.]

[붙임2] 비용추계서 미첨부 사유서**비 용 추 계 서 미 첨 부 사 유 서****1. 비용 발생 요인**

- 고려인 주민 지원사업 중 ‘자녀 돌봄 지원’ 사업의 경우, 「영유아 보육법」 제10조에서 규정한 어린이집도 지원이 가능하도록 단서 신설 (안 제7조제2항)

2. 미첨부 근거 규정

- 「인천광역시 의안의 비용추계에 관한 조례」 제3조제1항제2호
 - 의안의 내용이 선언적·권고적 형식으로 규정되는 등 기술적으로 추계가 어려운 경우

3. 미첨부 사유

- 본 개정안은 고려인 주민 지원사업 중 ‘자녀 돌봄 지원’ 사업의 대상 범위를 규정하는 사항으로 「인천광역시 의안의 비용추계에 관한 조례」 제3조제1항제2호에 따라 비용추계서 제출 범위에 해당하지 않음.

4. 작성자:

여성가족국 인구가족과장 이종연

인천광역시의회공고 제2023-140호

인천광역시 영유아 발달 지원 조례안 입법예고

『인천광역시 영유아 발달 지원 조례안』을 제정함에 있어 그 입법취지와 주요내용을 시민에게 널리 알려 의견을 구하고자 「인천광역시의회 회의규칙」 제12조의 규정에 의하여 다음과 같이 입법예고 합니다.

2023년 10월 6일

인 천 광 역 시 의 회 의 장

1. 제안이유

- 가. 결혼, 출산 연령 증가에 따른 고령 출산 증가가 저체중·조산아 출생을 증가로 이어지며, 최근 10년간 장애영유아 비율이 두 배 가량 높아진 것으로 나타남.
- 나. 특히, 코로나 팬데믹기간 동안 마스크 착용 의무화로 의사소통과 감정 교류가 제한되며, 언어나 인지 등 발달에 어려움을 겪는 일명 ‘코로나 키즈’가 다수 발생한 것으로 조사되어 관련 대책 마련이 시급한 상황임.
- 다. 이에, 발달 지연 영유아에 대한 지원 사항을 별도로 규정하여 영유아의 발달 지연을 조기발견하고 개입하여 정상 발달할 수 있도록 지원하고자 함.

2. 주요내용

- 가. 조례의 목적과 용어의 정의를 규정함.(안 제1조 및 제2조)
- 나. 시장의 책무를 규정함.(안 제3조)

다. 지원계획 수립에 관한 사항을 규정함.(안 제4조)

라. 지원사업 등을 규정함.(안 제5조)

마. 보육교직원 연수 관한 사항을 규정함.(안 제6조)

바. 협력체계 구축에 관한 사항을 규정함.(안 제7조)

사. 사무의 위탁 및 비용의 보조에 관한 사항을 규정함.(안 제8조 및 제9조)

3. 의견제출

이 조례 제정안에 대하여 의견이 있는 기관·단체 또는 개인은 2023년 10월 16일(월)까지 다음 사항을 기재한 의견서를 작성하여 우편, 팩스 또는 e-mail로 인천광역시의회(참조 : 시의회 문화복지전문위원실, 전화 032-440-6225, 팩스 032-440-8764, 이메일 sirloin@korea.kr)에게 제출하여 주시기 바랍니다.

가. 예고사항에 대한 항목별 의견(찬·반 여부와 그 사유)

나. 의견제출자의 주소·성명(단체 또는 법인의 경우에는 단체명 또는 법인명과 그 대표자 성명) 및 전화번호

제출자	해당 조항	찬반여부 및 사유	비고
○주 소 : ○성 명 : ○연락처 :			

※ 다른 서식 사용 가능

4. 참고사항

○ 관련법령 검토와 발체사항 1부. (붙임1)

○ 비용추계서 1부. (붙임2)

인천광역시조례 제 호

인천광역시 영유아 발달 지원 조례안

제1조(목적) 이 조례는 인천광역시 영유아의 발달 지연을 조기발견하고 개입하여 정상 발달할 수 있도록 지원하고 장애를 예방하여 건강한 사회 구성원으로 성장하는 것에 이바지함을 목적으로 한다.

제2조(정의) 이 조례에서 사용하는 용어의 뜻은 다음과 같다.

1. “영유아”란 「영유아보육법」 제2조제1호에 따른 아동을 말한다.
2. “발달 지연”이란 영유아의 전형적인 발달 특성을 보이지 않거나 발달에 어려움을 보이는 것으로서 현재 장애로 진단을 받지 않았지만 앞으로 장애가 될 위험 가능성이 있는 상태를 말한다.
3. “발달검사”란 영유아의 해당 나이에 따른 신체, 인지, 의사소통, 심리·사회정서, 적응력, 자조기술 등을 측정하여 발달 지연 정도를 수치화하고 발달 지연에 대한 치료 계획을 세우기 위한 검사를 말한다.
4. “개입”이란 발달 지연 영유아와 그 가족에 대한 치료, 교육, 상담 및 건강·사회적 지원 서비스 등을 말한다.
5. “보육교직원”이란 어린이집 영유아의 보육, 건강관리 및 보호자와의 상담, 그 밖에 어린이집의 관리·운영 등의 업무를 담당하는 자로서 어린이집의 원장 및 보육교사와 그 밖의 직원을 말한다.

제3조(시장의 책무) 인천광역시시장(이하 “시장”이라 한다)은 인천광역시 영유아의 발달 지연 여부를 조기발견하고 개입하여 장애를 예방하고 정상 발달

할 수 있도록 필요한 시책을 수립하고 시행하여야 한다.

제4조(지원계획의 수립) 시장은 영유아의 발달 지연 조기발견 및 개입 등의 지원을 위하여 「영유아보육법」 제11조에 따른 보육계획 수립 시 다음 각 호의 사항을 포함하여야 한다.

1. 영유아 발달 지원 정책 방향과 추진 목표
2. 발달 지연 영유아 조기발견 및 개입에 관한 사항
3. 발달 지연 영유아 지원에 관한 사항
4. 영유아 발달 지원 사업의 재원조달 및 예산지원
5. 영유아 발달 지원 사업의 관계 기관 간의 협조
6. 그 밖에 시장이 영유아 발달 지원을 위하여 필요하다고 인정하는 사항

제5조(지원사업 등) ① 시장은 영유아 발달 지연 조기발견 및 개입을 위하여 다음 각 호의 사업을 시행할 수 있다.

1. 영유아의 발달 지연 조기발견 및 발달검사
2. 영유아의 발달 지연 예방을 위한 교육, 상담
3. 발달 지연 영유아에 대한 의료지원 등 복지서비스 연계 지원사업
4. 발달 지연 영유아 및 가족에 대한 교육, 상담 등 지원
5. 영유아 발달 지원을 위한 보육·교육기관과의 협력체계 구축

② 시장은 제1항 각 호에 따른 사업을 추진하는 경우 다문화 가정 영유아 지원에 소홀함이 없도록 다국어로 번역된 자료 등을 제공할 수 있다.

제6조(보육교직원 연수 등) ① 시장은 영유아의 발달 지연을 조기발견 및 개입하여 장애를 예방할 수 있도록 보육교직원을 대상으로 교육 및 연수 등을 실시할 수 있다.

② 시장은 보육교직원의 영유아 발달 지연 조기발견 역량 강화를 위하여 필요하다고 인정되는 사항에 대하여 예산의 범위에서 행정적·재정적 지원을 할 수 있다.

제7조(협력체계 구축) 시장은 발달 지연 영유아 지원을 위하여 관계 기관 또는 단체와 협력체계를 구축할 수 있다.

제8조(사무의 위탁) 시장은 이 조례에 따른 사업의 일부 또는 전부를 발달 지연 조기발견 및 개입 관련 기관·단체 등에 위탁할 수 있다.

제9조(비용의 보조 등) 시장은 영유아의 발달 지원을 위하여 제5조 각 호에 따른 업무나 사업을 하는 군·구, 관계 기관 및 단체에 그 비용의 일부를 보조할 수 있다.

부 칙

이 조례는 공포한 날부터 시행한다.

붙임 1**관계법령 검토와 발췌사항**

관계 법령	<div data-bbox="427 555 1374 943"> <input type="checkbox"/> 「영유아보육법」 <input type="checkbox"/> 「장애인복지법」 <input type="checkbox"/> 「장애아동 복지지원법」 <input type="checkbox"/> 「발달장애인 권리보장 및 지원에 관한 법률」 <input type="checkbox"/> 「다문화가족지원법」 </div> <div data-bbox="719 1218 1091 1263">“내용은 별지 작성”</div>
관련 법규 정비 대상	“해당 없음”
관련 자료	“해당 없음”

관계법령 발췌사항

□ 「영유아보육법」

제1조(목적) 이 법은 영유아의 심신을 보호하고 건전하게 교육하여 건강한 사회 구성원으로 육성함과 아울러 보호자의 경제적·사회적 활동이 원활하게 이루어지도록 함으로써 영유아 및 가정의 복지 증진에 이바지함을 목적으로 한다. <개정 2011. 8. 4.>

제2조(정의) 이 법에서 사용하는 용어의 뜻은 다음과 같다. <개정 2008. 12. 19., 2011. 6. 7.>

1. “영유아”란 6세 미만의 취학 전 아동을 말한다.
2. “보육”이란 영유아를 건강하고 안전하게 보호·양육하고 영유아의 발달 특성에 맞는 교육을 제공하는 어린이집 및 가정양육 지원에 관한 사회복지서비스를 말한다.
3. “어린이집”이란 보호자의 위탁을 받아 영유아를 보육하는 기관을 말한다.
4. “보호자”란 친권자·후견인, 그 밖의 자로서 영유아를 사실상 보호하고 있는 자를 말한다.
5. “보육교직원”이란 어린이집 영유아의 보육, 건강관리 및 보호자와의 상담, 그 밖에 어린이집의 관리·운영 등의 업무를 담당하는 자로서 어린이집의 원장 및 보육교사와 그 밖의 직원을 말한다.

제3조(보육 이념) ① 보육은 영유아의 이익을 최우선적으로 고려하여 제공되어야 한다.

② 보육은 영유아가 안전하고 쾌적한 환경에서 건강하게 성장할 수 있도록 하여야 한다.

③ 영유아는 자신이나 보호자의 성, 연령, 종교, 사회적 신분, 재산, 장애, 인종 및 출생지역 등에 따른 어떠한 종류의 차별도 받지 아니하고 보육되어야 한다. <개정 2011. 8. 4.>

[전문개정 2007. 10. 17.]

제4조(책임) ① 모든 국민은 영유아를 건전하게 보육할 책임을 진다

② 국가와 지방자치단체는 보호자와 더불어 영유아를 건전하게 보육할 책임을 지며, 이에 필요한 재원을 안정적으로 확보하도록 노력하여야 한다. <개정 2013. 1. 23.>

③ 특별자치시장·특별자치도지사·시장·군수·구청장(자치구의 구청장을 말한다. 이하 같다)은 영유아의 보육을 위한 적절한 어린이집을 확보하여야 한다. <개정 2011. 6. 7., 2011. 8. 4., 2020. 12. 29.>

④ 국가와 지방자치단체는 보육교직원의 양성, 근로조건 개선 및 권익 보호를 위하여 노력하여야 한다. <신설 2015. 5. 18., 2020. 12. 29.>

[전문개정 2007. 10. 17.]

제7조(육아종합지원센터) ① 영유아에게 제26조의2에 따른 시간제보육 서비스를 제공하거나 보육에 관한 정보의 수집·제공 및 상담을 위하여 보건복지부장관은 중앙육아종합지원센터, 특별시장·광역시장·특별자치시장·도지사·특별자치도지사(이하 “시·도지사”라 한다) 및 시장·군수·구청장은 지방육아종합지원센터를 설치·운영하여야 한다. 이 경우 필요하다고 인정하는 경우에는 영아·장애아 보육 등에 관한 육아종합지원센터를 별도로 설치·운영할 수 있다. <개정 2008. 2. 29., 2010. 1. 18., 2013. 6. 4., 2018. 12. 24.>

② 제1항에 따른 중앙육아종합지원센터와 지방육아종합지원센터(이하 “육아종합지원센터”라 한다)에는 육아종합지원센터의 장과 보육에 관한 정보를 제공하는 보육전문요원 및 보육교직원의 정서적·심리적 상담 등의 업무를 하는 상담전문요원 등을 둔다. <개정 2013. 6. 4., 2015. 5. 18.>

③ 삭제 <2011. 8. 4.>

④ 보건복지부장관은 업무의 효율적인 수행을 위하여 대통령령으로 정하는 공공기관 또는 민간기관·단체 등을 제1항에 따른 중앙육아종합지원센터로 지정한다. <신설 2021. 12. 21.>

⑤ 육아종합지원센터의 설치·운영 및 기능, 육아종합지원센터의 장과 보육전문요원 및 상담전문요원의 자격 및 직무 등에 필요한 사항은 대통령령으로 정한다. <개정 2011. 8. 4., 2013. 6. 4., 2015. 5. 18., 2021. 12. 21.>

⑥ 육아종합지원센터의 안전사고 예방 및 사고에 따른 영유아 생명·신체 등의 피해보상에 관

하여는 제31조의2를 준용한다. 이 경우 “어린이집”은 “육아종합지원센터”로, “어린이집의 원장”은 “육아종합지원센터의 장”으로 본다. <신설 2020. 12. 29., 2021. 12. 21.>

[전문개정 2007. 10. 17.]

[제목개정 2013. 6. 4.]

제9조의2(보호자 교육) ① 국가와 지방자치단체는 영유아의 보호자에게 영유아의 성장·양육 방법, 보호자의 역할, 영유아의 인권 및 아동학대 예방 등에 대한 교육을 실시하여야 한다. <개정 2021. 8. 17.>

② 보건복지부장관 또는 지방자치단체의 장은 예산의 범위에서 제1항에 따른 교육에 필요한 비용을 보조할 수 있다.

③ 제1항에 따른 교육의 내용, 실시 방법 등에 필요한 사항은 보건복지부령으로 정한다.

제11조(보육계획의 수립 및 시행) ① 보건복지부장관, 시·도지사 및 시장·군수·구청장은 보육사업을 원활하게 추진하기 위하여 보건복지부장관의 경우에는 중앙보육정책위원회, 그 밖의 경우에는 각 지방보육정책위원회의 심의를 거쳐 어린이집 수급계획 등을 포함한 보육계획을 수립·시행하여야 한다. 이 경우 보육계획에는 국공립어린이집의 공급에 관한 계획 및 목표가 포함되어야 한다. <개정 2008. 2. 29., 2010. 1. 18., 2011. 6. 7., 2013. 8. 13.>

② 보건복지부장관, 시·도지사 및 시장·군수·구청장은 제1항에 따른 보육계획의 수립·시행을 위하여 필요하면 어린이집, 보육 관련 법인·단체 등에 대하여 자료 제공 등의 협조를 요청할 수 있으며, 그 요청을 받은 어린이집과 보육 관련 법인·단체 등은 정당한 사유가 없으면 요청에 따라야 한다. <개정 2008. 2. 29., 2010. 1. 18., 2011. 6. 7.>

③ 제1항에 따른 보육계획의 내용, 수립 시기 및 절차 등에 필요한 사항은 대통령령으로 정한다.

제23조의2(보육교사의 보수교육) ① 보건복지부장관은 보육교사의 자질 향상을 위한 보수교육(補修教育)을 실시하여야 한다. 이 경우 보수교육은 집합교육을 원칙으로 한다. <개정 2015. 5. 18.>

② 제1항에 따른 보수교육은 직무교육과 승급교육으로 구분한다.

③ 제1항에 따른 보수교육에는 다음 각 호의 사항에 관한 내용을 포함하여야 한다. <신설 2015. 5. 18., 2015. 12. 29.>

1. 성폭력 및 아동학대 예방
2. 실종·유괴의 예방과 방지
3. 감염병 및 약물의 오남용 예방 등 보건위생 관리
4. 재난대비 안전
5. 교통안전
6. 보육교사의 인성함양(영유아의 인권보호 교육을 포함한다)

7. 그 밖에 보건복지부령으로 정하는 사항

④ 그 밖에 보수교육의 기간·방법 등에 필요한 사항은 보건복지부령으로 정한다. <개정 2015. 5. 18.>

제29조(보육과정) ① 보육과정은 영유아의 신체·정서·언어·사회성 및 인지적 발달을 도모할 수 있는 내용을 포함하여야 한다.

② 보건복지부장관은 표준보육과정을 개발·보급하여야 하며 필요하면 그 내용을 검토하여 수정·보완하여야 한다. <개정 2008. 2. 29., 2010. 1. 18.>

③ 어린이집의 원장은 제2항의 표준보육과정에 따라 영유아를 보육하도록 노력하여야 한다. <개정 2011. 6. 7.>

④ 어린이집의 원장은 보호자의 동의를 받아 일정 연령 이상의 영유아에게 보건복지부령으로 정하는 특정한 시간대에 한정하여 보육과정 외에 어린이집 내외에서 이루어지는 특별활동프로그램(이하 “특별활동”이라 한다)을 실시할 수 있다. 이 경우 어린이집의 원장은 특별활동에 참여하지 아니하는 영유아를 위하여 특별활동을 대체할 수 있는 프로그램을 함께 마련하여야 한다. <신설 2013. 8. 13.>

⑤ 제1항에 따른 보육과정, 제4항에 따른 특별활동 대상 영유아의 연령 및 특별활동의 내용 등에 필요한 사항은 보건복지부령으로 정한다. <개정 2008. 2. 29., 2010. 1. 18., 2013. 8. 13.>

제31조(건강관리 및 응급조치) ① 어린이집의 원장은 영유아와 보육교직원에 대하여 정기적으로 건강진단을 실시하되, 「국민건강보험법」 제52조 및 「의료급여법」 제14조에 따른 건강검진으로 갈음할 수 있다. 다만, 영유아의 경우 보호자로 하여금 그 검진결과 통보서를 제출하도록 하고 제29조의2에 따른 어린이집 생활기록부에 기록하여 관리하는 등 건강관리를 하여야 한다. <개정 2020. 12. 29.>

□ 「장애아동 복지지원법」

제2조(정의) 이 법에서 사용하는 용어의 뜻은 다음과 같다.

1. “장애아동”이란 18세 미만의 사람 중 「장애인복지법」 제32조에 따라 등록한 장애인을 말한다. 다만, 6세 미만의 아동으로서 장애가 있다고 보건복지부장관이 별도로 인정하는 사람을 포함한다.
2. “장애아동 보호자”(이하 “보호자”라 한다)란 친권자, 후견인, 장애아동을 보호·양육·교육하거나 그 의무가 있는 자 또는 업무·고용 등의 관계로 사실상 장애아동을 보호·감독하는 자를 말한다.
3. “장애아동 복지지원”(이하 “복지지원”이라 한다)이란 국가와 지방자치단체가 장애아동의 특별한 복지적 욕구에 따라 의료비지원, 보육지원, 가족지원 및 장애아동의 발달에 필요한 지원 등 다양한 인적·물적 자원을 제공하는 것을 말한다.
4. “복지지원 대상자”란 이 법에 따라 복지지원을 받는 사람을 말한다.
5. “장애아동 복지지원 이용권”(이하 “복지지원 이용권”이라 한다)이란 그 명칭 또는 형태와 상관없이 이용자가 제공자에게 제시하여 일정한 복지지원을 받을 수 있도록 복지지원의 수량 또는 그에 상응하는 금액이 기재(전자적 또는 자기적 방법에 따른 기록을 포함한다)된 증표를 말한다. 다만, 제22조제1항에 따른 보육료 지원의 경우에는 「영유아보육법」 제34조의3에 따른 보육서비스 이용권으로 대체한다.

제6조(국가와 지방자치단체의 임무) 국가와 지방자치단체는 장애아동에게 적절한 복지지원을 제공하기 위하여 다음 각 호의 업무를 수행하여야 한다.

1. 장애아동과 그 가족을 위한 복지지원대책의 강구
2. 장애아동을 위한 복지지원 사업의 연구·개발
3. 장애의 조기발견을 위한 홍보
4. 복지지원 전달체계의 구축
5. 복지지원 이용권의 수급 및 이용에 대한 관리·감독
6. 그 밖에 장애아동과 그 가족의 복지지원을 위하여 필요하다고 인정하는 사항

제6조(국가와 지방자치단체의 임무) 국가와 지방자치단체는 장애아동에게 적절한 복지지원을 제공하기 위하여 다음 각 호의 업무를 수행하여야 한다. <개정 2023. 6. 13.>

1. 장애아동과 그 가족을 위한 복지지원대책의 강구
2. 장애아동을 위한 복지지원 사업의 연구·개발
3. 장애의 조기발견 및 조기개입대책의 강구
4. 복지지원 전달체계의 구축
5. 복지지원 이용권의 수급 및 이용에 대한 관리·감독
6. 그 밖에 장애아동과 그 가족의 복지지원을 위하여 필요하다고 인정하는 사항

[시행일: 2024. 6. 14.] 제6조

제9조(지역장애아동지원센터) ① 특별시장·광역시장·특별자치시장·도지사·특별자치도지사(이하 “시·도지사”라 한다) 및 시장·군수·구청장(자치구의 구청장을 말한다. 이하 같다)은 다음 각 호의 업무를 수행하기 위하여 특별시·광역시·특별자치시·도·특별자치도 및 시·군·구(자치구를 말한다. 이하 같다)에 지역장애아동지원센터(이하 “지역센터”라 한다)를 설치·운영할 수 있다. <개정 2020. 12. 29.>

1. 장애의 조기발견을 위한 홍보
2. 장애아동의 복지지원 사업에 관한 정보 및 자료 제공

3. 장애아동과 그 가족에 대한 복지지원 제공기관의 연계
4. 장애아동의 사례관리
5. 장애아동 및 그 가족을 지원하기 위한 가족상담 및 교육의 실시
6. 그 밖에 시·도지사 및 시장·군수·구청장이 위탁하거나 필요하다고 인정하는 업무
- ② 시·도지사 및 시장·군수·구청장은 지역의 규모 및 장애아동의 수를 고려하여 인근지역과 통합하여 지역센터를 설치·운영할 수 있다. <개정 2020. 12. 29.>
- ③ 시·도지사 및 시장·군수·구청장은 지역센터의 원활한 업무 수행을 위하여 필요한 경우 지역센터의 운영비용을 지원할 수 있다. <개정 2020. 12. 29.>
- ④ 시·도지사는 「공공기관의 운영에 관한 법률」 제4조에 따른 공공기관 중 대통령령으로 정하는 기관에, 시장·군수·구청장은 「공공기관의 운영에 관한 법률」 제4조에 따른 공공기관에 지역센터의 운영을 각각 위탁할 수 있다. <개정 2020. 12. 29.>
- ⑤ 그 밖에 지역센터의 설치·운영 등에 필요한 사항은 보건복지부령으로 정한다.

제10조(관계 기관 또는 단체와의 연계·협력) ① 지역센터는 복지지원의 효과적인 시행을 위하여 다음 각 호의 기관 또는 단체와의 연계 및 협력 체계를 구축하여야 한다. <개정 2013. 6. 4., 2015. 5. 18.>

1. 제32조에 따른 어린이집
2. 「장애인복지법」 제58조에 따른 장애인복지시설
3. 「아동복지법」 제50조에 따른 아동복지시설
4. 「유아교육법」 제2조제2호의 유치원
5. 「초·중등교육법」 제2조의 학교
6. 「장애인 등에 대한 특수교육법」 제24조에 따른 전공과
7. 「의료법」 제3조의 의료기관
8. 「공공보건의료에 관한 법률」 제2조제2호의 공공보건의료기관
9. 「지역보건법」 제10조에 따른 보건소
10. 「장애인 등에 대한 특수교육법」 제11조에 따른 특수교육지원센터
11. 「영유아보육법」 제7조에 따른 육아종합지원센터
12. 그 밖에 복지지원과 관계된 기관 또는 단체
- ② 시·도지사 및 시장·군수·구청장은 복지지원의 효과적인 시행을 위하여 지역센터와 제1항 각 호의 기관 또는 단체 사이의 원활한 연계·협력을 위하여 노력하여야 한다.

제12조(장애의 조기발견) ① 특별자치시장·특별자치도지사·시장·군수·구청장은 「국민건강보험법」 제52조, 「의료급여법」 제14조 및 「모자보건법」 제10조제1항에 따라 영유아에 대하여 정기적인 건강검진·예방접종을 실시하는 경우 장애의 유무를 조기에 발견하기 위하여 선별검사를 실시할 수 있다. <개정 2011. 12. 31., 2020. 12. 29.>

② 국가와 지방자치단체는 장애의 조기발견을 위하여 방송·신문 및 인터넷 등 다양한 매체를 이용하여 홍보하여야 한다.

제12조(장애의 조기발견) ① 특별자치시장·특별자치도지사·시장·군수·구청장은 「국민건강보험법」 제52조, 「의료급여법」 제14조 및 「모자보건법」 제10조제1항에 따라 영유아에 대하여 정기적인 건강검진·예방접종을 실시하는 경우 장애의 유무를 조기에 발견하기 위하여 선별검사를 실시할 수 있고, 장애가 의심되어 추적검사나 심화평가가 필요한 경우 정밀검사를 실시할 수 있다. <개정 2011. 12. 31., 2020. 12. 29., 2023. 6. 13.>

② 국가와 지방자치단체는 장애의 조기발견을 위하여 방송·신문 및 인터넷 등 다양한 매체를 이용하여 홍보하여야 한다.

③ 국가와 지방자치단체는 영유아의 보호자에게 장애의 조기발견을 위한 교육을 실시할 수 있다. <신설 2023. 6. 13.>

④ 국가와 지방자치단체는 제1항에 따른 정밀검사 비용을 지원할 수 있다. 다만, 「발달장애인 권리보장 및 지원에 관한 법률」 제23조제2항에 따라 발달장애 정밀진단 비용의 지원을 받는 경우에는 그 범위에서 이 법에 따른 지원을 하지 아니한다. <신설 2023. 6. 13.>

⑤ 국가와 지방자치단체는 제1항에 따른 정밀검사에서 장애가 있거나 장애로 발전할 가능성이 있는 것으로 진단된 영유아에 대하여 제10조 각 호에 따른 기관 또는 단체와 연계·협력하여

해당 영유아와 그 가족에게 장애의 예방·치료에 관한 정보제공, 영유아의 정상발달 및 양육방법에 관한 정보제공, 가족상담 등 필요한 지원을 할 수 있다. <신설 2023. 6. 13.>

⑥ 제1항에 따른 정밀검사 절차, 제4항에 따른 비용 지원 및 제5항에 따른 지원 등에 필요한 사항은 보건복지부령으로 정한다. <신설 2023. 6. 13.>

[시행일: 2024. 6. 14.] 제12조

제21조(발달재활서비스지원) ① 국가와 지방자치단체는 장애아동의 인지, 의사소통, 적응행동, 감각·운동 등의 기능향상과 행동발달을 위하여 적절한 발달재활서비스(이하 “발달재활서비스”라 한다)를 지원할 수 있다.

② 제1항에 따른 발달재활서비스를 지원할 때에는 장애아동의 장애유형·장애정도와 그 가족의 경제적 능력 등을 고려하여 지원할 대상 및 내용을 결정할 수 있다.

□ 「장애인복지법」

제9조(국가와 지방자치단체의 책임) ①국가와 지방자치단체는 장애 발생을 예방하고, 장애의 조기 발견에 대한 국민의 관심을 높이며, 장애인의 자립을 지원하고, 보호가 필요한 장애인을 보호하여 장애인의 복지를 향상시킬 책임을 진다.

제17조(장애발생 예방) ①국가와 지방자치단체는 장애의 발생 원인과 예방에 관한 조사 연구를 촉진하여야 하며, 모자보건사업의 강화, 장애의 원인이 되는 질병의 조기 발견과 조기 치료, 그 밖에 필요한 정책을 강구하여야 한다.

②국가와 지방자치단체는 교통사고·산업재해·약물중독 및 환경오염 등에 의한 장애발생을 예방하기 위하여 필요한 조치를 강구하여야 한다.

□ 「발달장애인 권리보장 및 지원에 관한 법률」

제4조(국가와 지방자치단체의 책무) ① 국가와 지방자치단체는 발달장애인의 적절한 발달과 원활한 사회통합을 촉진하기 위하여 장애를 최대한 조기에 발견하여 지원할 수 있도록 필요한 조치를 강구하여야 한다.

제23조(조기진단 및 개입) ① 국가와 지방자치단체는 발달장애인의 장애를 조기에 발견하기 위하여 검사도구의 개발, 영유아를 둔 부모에 대한 정보제공 및 홍보 등 필요한 정책을 적극적으로 강구하여야 한다.

② 보건복지부장관은 발달장애가 의심되는 영유아에 대하여 발달장애 정밀진단 비용을 지원할 수 있다.

③ 제2항에 따른 지원 대상, 지원의 내용 등에 필요한 사항은 보건복지부령으로 정한다.

제24조(재활 및 발달 지원) ① 국가와 지방자치단체는 발달장애인이 자신의 장애에도 불구하고 잠재적인 능력을 최대한 계발할 수 있도록 발달장애인에게 적절한 재활치료와 발달재활서비스 등을 제공하도록 노력하여야 한다.

② 보건복지부장관은 발달장애의 원인규명과 치료 및 행동문제 등의 완화를 위한 연구 및 의료지원체계를 구축하여야 한다.

③ 국가와 지방자치단체는 발달장애인의 특성과 요구에 맞는 체계적이고 효율적인 의료지원을 위하여 발달장애인 거점병원을 지정할 수 있다.

④ 국가와 지방자치단체는 자해·공격 등 행동문제로 인하여 일상생활에 곤란을 겪는 발달장애인을 전문적으로 지원하기 위하여 대통령령으로 정하는 바에 따라 행동발달증진센터를 설치·운영할 수 있다.

⑤ 국가와 지방자치단체는 예산의 범위에서 제1항부터 제4항까지의 사업을 수행하는 데 필요한 경비의 전부 또는 일부를 지원할 수 있다.

⑥ 제3항에 따른 거점병원의 지정 및 제4항에 따른 행동발달증진센터의 설치·운영 등에 필요한 사항은 보건복지부령으로 정한다.

제30조(보호자에 대한 정보제공과 교육) ① 국가와 지방자치단체는 발달장애인의 보호자가 발달장애인을 적절하게 보호 및 양육하는 데 필요한 정보를 제공하거나 관련 교육을 할 수 있다.

② 국가와 지방자치단체는 발달장애인의 건전한 성가치관 형성과 성범죄 예방을 위하여 발달장애인과 그 보호자를 대상으로 성교육을 실시할 수 있다. <신설 2019. 12. 3.>

③ 제1항에 따라 제공하는 정보와 교육 및 제2항에 따라 실시하는 성교육의 내용과 방법 등에 필요한 사항은 보건복지부령으로 정한다. <개정 2019. 12. 3.>

④ 국가와 지방자치단체는 예산의 범위에서 제1항에 따른 정보제공과 교육 및 제2항에 따른 성교육의 실시에 필요한 경비의 전부 또는 일부를 지원할 수 있다. <개정 2019. 12. 3.>

제31조(보호자에 대한 상담지원) ① 국가와 지방자치단체는 발달장애인과 동거하는 보호자에게 전문적인 심리상담 서비스를 제공할 수 있다.

② 제1항에 따라 제공하는 심리상담 서비스의 내용과 방법 등에 필요한 사항은 보건복지부령으로 정한다.

③ 국가와 지방자치단체는 예산의 범위에서 제1항에 따른 심리상담 서비스에 필요한 경비의 전부 또는 일부를 지원할 수 있다.

제34조(발달장애인지원센터의 임무) ① 중앙발달장애인지원센터는 다음 각 호의 업무를 수행한다.

1. 발달장애인에 대한 연구수행 지원
2. 발달장애인이 이용 가능한 복지정보 데이터베이스 구축 및 정보 제공
3. 발달장애인 가족 및 관련 서비스 종사자에 대한 지침·편람 마련 및 교육지원
4. 발달장애인에 대한 인식개선 홍보
5. 발달장애인 지원 프로그램 개발
6. 지역발달장애인지원센터의 지원
7. 제9조제3항에 따른 후견인 후보자의 추천

8. 발달장애인 권리침해의 모니터링 및 권리구제의 지원
9. 그 밖에 보건복지부장관이 필요하다고 인정하는 사항
- ② 지역발달장애인지원센터는 다음 각 호의 업무를 수행한다. <개정 2020.4.7.>
 1. 발달장애인에 대한 개인별지원계획의 수립
 2. 발달장애인을 위한 복지지원 정보의 제공 및 연계
 3. 발달장애인 가족 및 관련 서비스 종사자에 대한 교육지원
 4. 발달장애인에게 서비스를 제공하는 기관에 대한 정보의 축적 및 관리
 5. 발달장애 조기 발견과 발달장애인에 대한 인식개선을 위한 지역사회 홍보
 6. 발달장애인 및 그 가족에 대한 상담지원
 7. 발달장애인 주간활동 서비스 및 청소년 발달장애학생 방과 후 활동서비스 사업 지원
 8. 제2조제2호라목에 따른 보호자에 대한 감독
 9. 제9조에 따라 선임된 후견인에 대한 감독지원 및 후견업무의 지원
 10. 제16조 및 제17조에 따른 현장조사 및 보호조치 등 발달장애인의 권리구제 지원
 11. 그 밖에 보건복지부장관이 필요하다고 인정하는 사항
- ③ 발달장애인지원센터에는 대통령령으로 정하는 자격을 가진 특수교사, 사회복지사, 변호사 등 필요한 인력을 적절히 배치하여 발달장애인이 복지 및 법률 서비스를 받을 수 있도록 노력하여야 한다.
- ④ 발달장애인지원센터는 발달장애인 동료에 대한 상담 및 교육 등의 역할을 수행할 수 있는 발달장애인을 채용할 수 있다.
- ⑤ 제3항 및 제4항에 따른 인력 배치 및 채용 등에 필요한 사항은 보건복지부령으로 정한다.

□ 「다문화가족지원법」

제11조(다국어에 의한 서비스 제공) 국가와 지방자치단체는 제5조부터 제10조까지의 규정에 따른 지원정책을 추진함에 있어서 결혼이민자들의 의사소통의 어려움을 해소하고 서비스 접근성을 제고하기 위하여 다국어에 의한 서비스 제공이 이루어지도록 노력하여야 한다.

붙임 2

비용추계서 미첨부 사유서

비용추계서 미첨부 사유서

1. 비용 발생 요인

○ 비용발생요인

- 인천광역시 영유 발달 지원 조례안 제5조(사업)에서 영유아 발달지연 조기 진단 및 개입을 위하여 사업을 추진하고, 제6조(보육교직원 연수 등) 영유아 발달 지연을 조기진단 및 개입하여 예방할 수 있도록 보육교직원을 대상으로 교육 및 연수를 위한 사업 추진함에 따라 비용 발생

○ 관련조문

제5조(사업) 시장은 영유아 발달 지연 조기 진단 및 개입을 위하여 다음 각 호의 사업을 시행할 수 있다.

1. 영유아의 발달 지연 조기진단
2. 영유아의 발달 지연 예방을 위한 교육, 상담
3. 발달 지연 영유아에 대한 의료지원 등 복지서비스 연계 지원사업
4. 발달 지연 영유아 및 가족에 대한 교육, 상담, 가정 방문 등 지원
5. 영유아 발달 지원을 위한 보육·교육기관과의 협력체계 구축

제6조(보육교직원 연수 등) ① 시장은 영유아의 발달 지연을 조기진단 및 개입하여 장애를 예방할 수 있도록 보육교직원을 대상으로 교육 및 연수 등을 실시할 수 있다.

② 시장은 보육교직원의 영유아 발달 지연 조기진단 역량 강화를 위하여 필요하다고 인정되는 사항에 대하여 예산의 범위에서 행정적·재정적 지원을 할 수 있다.

○ 기 추진사업 현황

조문	사업명	예산액	사업수행	소관부서
안 제5조 제1호	영유아 발달장애 정밀 검사비 지원	67,862 기)60,322 시)7,540	군구보건소	영유아정책과
안 제5조 제2호	영유아의 건강성장 심리지원	시)150,000	인천육아종합 지원센터	영유아정책과
	어린이집 방문간호사 사업	시)419,250	인천간호사 협회	영유아정책과
안 제5조 제3호	발달재활 서비스	6,854,400 국)5,644,800 시)1,209,600	군구	장애인복지과

조문	사업명	예산액	사업수행	소관부서
안 제5조 제4호	발달장애인 부모교육지원	62,000 국)31,000 시)31,000	발달장애인지원센터	장애인복지과
	발달장애인 부모상담지원	35,215 국)29,000 시)6,215	발달장애인지원센터	장애인복지과
	어린이집 치료사 순회지원사업	시)120,000	육아종합지원센터	영유아정책과
안 제5조 제5호	어린이집 장애 영유아 지원 컨설팅 지원사업	시)20,000	육아종합지원센터	영유아정책과
안 제6조 제2항	보수교육지원 * 영유아보육법 제23조 제2에 따라 영유아 발달 지연 교육 포함	162,000 국)81,000 시)81,000	보육교사교육원	영유아정책과

2. 미첨부 근거 규정

- 인천광역시 의안의 비용추계에 관한 조례 제3조 제2항

3. 미첨부 사유

가. 비용추계 결과

- 본 조례안과 관련하여 기 사업 추진하고 있으며, 정책변화 등으로 지원 규모, 방식 등이 변동의 여지는 있으나, 장래에 확정적인 세부계획등이 정해지지 않아 기술적인 추계 곤란

4. 작성자

여성정책국 영유아정책과장 서미숙

인천광역시의회공고 제2023-141호

인천광역시 저출산 대책 및 지원에 관한 조례 일부개정조례안 입법예고

『인천광역시 저출산 대책 및 지원에 관한 조례 일부개정조례』를 일부 개정함에 있어 그 입법취지와 주요내용을 시민에게 널리 알려 의견을 구하고자 「인천광역시의회 회의규칙」 제12조의 규정에 의하여 다음과 같이 입법예고 합니다.

2023년 10월 6일

인 천 광 역 시 의 회 의 장

1. 제안이유

- 가. 2022년 합계출산율은 0.78명으로 1970년 통계 작성 이래 최저치를 기록하는 등 저출생으로 인한 인구감소가 현실화되고 있음
- 나. 이에 출산과 양육에 유리한 환경이 조성될 수 있도록 다자녀가정을 두 명 이상의 자녀로 규정하여 지원 정책을 확대하고자 함

2. 주요내용

- 가. 다자녀가정을 두 명 이상의 자녀를 양육하는 가정으로 정의
(안 제2조)
- 나. 다자녀가정에 대한 우대혜택을 규정 (안 제13조제2호)

3. 의견제출

이 조례 개정안에 대하여 의견이 있는 기관·단체 또는 개인은 2023년 10월 16일(월)까지 다음 사항을 기재한 의견서를 작성하여 우편, 팩스 또는 e-mail로 인천광역시의회(참조 : 시의회 문화복지전문위원실, 전화 032-440-6225, 팩스 032-440-8764, 이메일 sirloin@korea.kr)에게 제출하여 주시기 바랍니다.

가. 예고사항에 대한 항목별 의견(찬·반 여부와 그 사유)

나. 의견제출자의 주소·성명(단체 또는 법인의 경우에는 단체명 또는 법인명과 그 대표자 성명) 및 전화번호

제출자	해당 조항	찬반여부 및 사유	비고
○주 소 :			
○성 명 :			
○연락처 :			

※ 다른 서식 사용 가능

4. 참고사항

- 관련법령 검토와 발췌사항 1부. (붙임1)
- 비용추계서 1부. (붙임2)

인천광역시조례 제 호

인천광역시 저출산 대책 및 지원에 관한 조례
일부개정조례안

인천광역시 저출산 대책 및 지원에 관한 조례 일부를 다음과 같이 개정한다.
제2조를 다음과 같이 한다.

제2조(정의) 이 조례에서 사용하는 용어의 뜻은 다음과 같다.

1. “저출산대책”이란 임신·출산 및 육아의 사회적 중요성을 인식시키고 저출산 문제에 효과적으로 대응하기 위하여 수립·시행하는 시책을 말한다.
2. “다자녀가정”이란 출산 또는 입양 등으로 두 명 이상의 자녀(자녀 중 한 명이상이 미성년인 경우에 한정한다)를 양육하는 가정을 말한다.

제13조제2호 중 “2명 이상의 자녀(가정위탁보호아동 포함)를 둔 가정”을 “다자녀가정”으로 한다.

부 칙

제1조(시행일) 이 조례는 공포한 날부터 시행한다.

제2조(다른 조례의 폐지) 인천광역시 다자녀가정 부모부담 보육료 지원 조례는 폐지한다.

신 · 구조문대비표

현행	개정안
제2조(정의) 이 조례에서 “저출산 대책”이란 임신·출산 및 육아의 사회적 중요성을 인식시키고 저출산 문제에 효과적으로 대응하기 위하여 수립·시행하는 시책을 말한다.	제2조(정의) 이 조례에서 사용하는 용어의 뜻은 다음과 같다. 1. “저출산대책”이란 임신·출산 및 육아의 사회적 중요성을 인식시키고 저출산 문제에 효과적으로 대응하기 위하여 수립·시행하는 시책을 말한다. 2. “다자녀가정”이란 출산 또는 입양 등으로 두 명 이상의 자녀(자녀 중 한 명 이상이 미성년인 경우에 한정한다)를 양육하는 가정을 말한다.
제13조(출산 등 지원) 시장은 출산장려와 육아를 위한 다음 각 호의 사업을 적극 추진하기 위하여 예산의 범위에서 지원할 수 있다. 1. (생략) 2. 2명 이상의 자녀(가정위탁보호아동 포함)를 둔 가정에 대한 우대 혜택 3. ~ 6. (생략)	제13조(출산 등 지원) ----- ----- ----- -----. 1. (현행과 같음) 2. 다자녀가정 ----- ----- ----- 3. ~ 6. (현행과 같음)

붙임 1**관계법령 검토와 발췌사항**

관계 법령	<input type="checkbox"/> 「저출산·고령사회 기본법」 “내용은 별지 작성”
관련 법규 정비 대상	“해당 없음”
관련 자료	“해당 없음”

관계법령 발췌사항

□ 「저출산·고령사회 기본법」

제4조(국가 및 지방자치단체의 책무) ① 국가는 종합적인 저출산·고령사회 정책을 수립·시행하고, 지방자치단체는 국가의 저출산·고령사회정책에 맞추어 지역의 사회·경제적 실정에 부합하는 저출산·고령사회정책을 수립·시행하여야 한다.

② 국가 및 지방자치단체는 다른 법률의 규정에 의하여 중·장기계획 및 연도별 시행계획 등 주요정책을 수립하는 경우 제20조의 규정에 의한 저출산·고령사회기본계획을 고려하여야 한다.

제8조(자녀의 출산과 보육 등) ① 국가 및 지방자치단체는 모든 자녀가 차별 받지 아니하고 안전하고 행복한 생활을 영위하며 교육과 인성함양에 도움을 주는 사회환경을 조성하기 위한 시책을 강구하여야 한다.

② 국가 및 지방자치단체는 자녀를 임신·출산·양육 및 교육하고자 하는 자가 직장생활과 가정생활을 병행할 수 있도록 사회환경을 조성·지원하여야 한다.

③ 국가 및 지방자치단체는 자녀를 양육하려는 자에게 양질의 보육서비스를 제공하기 위한 시책을 강구하여야 한다.

붙임 2

비용추계서 미첨부 사유서

비용추계서 미첨부 사유서

1. 비용 발생 요인

- 조례안 제13조(출산 등 지원)

2. 다자녀가정(가정위탁보호아동 포함)에 대한 우대 혜택

2. 미첨부 근거 규정

- 「인천광역시 의안의 비용추계에 관한 조례」 제3조제1항제1호에 해당

* 예상되는 비용이 연평균 1억 원 미만이거나 한시적인 경비로서 총3억 원 미만인 경우

3. 미첨부 사유

- 본 개정안의 제13조제2호의 당초 기준이 “2명 이상의 자녀(가정위탁 보호아동 포함)를 둔 가정의 우대 혜택”으로 명시되어 있어 다자녀 대상사업이 2자녀 가정으로 기 추진 시행되고 있어
- 본 조례 개정으로 발생하는 추가 소요 예산은 없거나 크지 않을 것으로 예상됨에 비용추계서를 첨부하지 않음.

4. 작성자

여성가족국 영유아정책과장 서미숙

인천광역시의회공고 제2023-142호

**인천광역시 화장시설 주변지역
주민지원기금 설치 및 운용 조례
일부개정조례안 입법예고**

『인천광역시 화장시설 주변지역 주민지원기금 설치 및 운용 조례일부개정조례』를 일부 개정함에 있어 그 입법취지와 주요내용을 시민에게 널리 알려 의견을 구하고자 「인천광역시의회 회의규칙」 제12조의 규정에 의하여 다음과 같이 입법예고 합니다.

2023년 10월 6일

인 천 광 역 시 의 회 의 장

1. 제안이유

가. 인천가족공원 화장시설이 시내에 위치함에 따라 지역 주민은 환경적, 정서적, 교통체증 등 직·간접적인 피해 및 불편함을 호소하고 있으며, 주민지원기금 지원 대상 지역에서 제외된 지역들의 민원 제기 등의 불합리한 점을 명확히 하고자 화장시설 사방 2km 지역을 주변지역으로 재설정하여 주민지원기금을 지원하고자 함.

2. 주요내용

가. 인천가족공원 화장시설 주변지역 주민지원기금 대상 지역을 확대하고자 함(안 제2조)

3. 의견제출

이 조례 개정안에 대하여 의견이 있는 기관·단체 또는 개인은 2023년 10월 16일(월)까지 다음 사항을 기재한 의견서를 작성하여 우편, 팩스 또는 e-mail로 인천광역시의회(참조 : 시의회 문화복지전문위원실, 전화 032-440-6225, 팩스 032-440-8764, 이메일 sirloin@korea.kr)에게 제출하여 주시기 바랍니다.

가. 예고사항에 대한 항목별 의견(찬·반 여부와 그 사유)

나. 의견제출자의 주소·성명(단체 또는 법인의 경우에는 단체명 또는 법인명과 그 대표자 성명) 및 전화번호

제출자	해당 조항	찬반여부 및 사유	비고
○주 소 :			
○성 명 :			
○연락처 :			

※ 다른 서식 사용 가능

4. 참고사항

- 관련법령 검토와 발췌사항 1부. (붙임1)
- 비용추계서 1부. (붙임2)

인천광역시조례 제 호

인천광역시 화장시설 주변지역 주민지원기금 설치 및 운용 조례
일부개정조례안

인천광역시 화장시설 주변지역 주민지원기금 설치 및 운용 조례 일부를 다음과 같이 개정한다.

제2조제2호 중 “남동구 간석3동”을 “남동구 구월2동, 간석1동, 간석2동, 간석3동, 간석4동, 만수2동”으로, “십정2동”을 “십정2동, 부개1동, 일신동”으로 한다.

부 칙

이 조례는 2025년 1월 1일부터 시행한다.

신 · 구조문대비표

현행	개정안
제2조(정의) 이 조례에서 사용하는 용어의 뜻은 다음 각 호와 같다.	제2조(정의) ----- ----- ---.
1. (생략)	1. (현행과 같음)
2. “주변지역”이란 화장시설이 위치한 인접지역 중 <u>남동구 간석3동, 만수3동, 부평구 부평2동, 부평3동, 부평6동, 십정2동</u> 을 말한다.	2. ----- <u>남동구 구월2동, 간석1동, 간석2동, 간석3동, 간석4동, 만수2동</u> ----- <u>십정2동, 부개1동, 일신동</u> ---.

붙임 1

관계법령 검토와 발췌사항

관계 법령	<div data-bbox="403 544 1158 1218"> <input type="checkbox"/> 「장사 등에 관한 법률 시행령」 ○ 제4조(국가와 지방자치단체의 책무) <input type="checkbox"/> 「장사 등에 관한 법률 시행령」 ○ 제3조(국가와 지방자치단체의 책무) <input type="checkbox"/> 「지방자치법」 ○ 제13조(지방자치단체의 사무 범위) ○ 제28조(조례) ○ 제159조(재산과 기금의 설치 등) </div> <div data-bbox="715 1379 1091 1429">“내용은 별지 작성”</div>
관련 법규 정비 대상	“해당 없음”
관련 자료	“해당 없음”

관계법령 발췌사항

□ 「장사 등에 관한 법률」

제4조(국가와 지방자치단체의 책무) ① 국가와 지방자치단체는 묘지 증가에 따른 국토 훼손을 방지하기 위하여 화장·봉안 및 자연장의 장려와 위법한 분묘설치의 방지를 위한 시책을 강구·시행하여야 한다. <개정 2015. 12. 29.>

② 지방자치단체는 지역주민의 화장에 대한 수요를 충족할 수 있는 화장시설을 갖추어 매년 관리 실태를 점검하고, 필요한 경우에는 유지·보수를 하여야 한다. <개정 2023. 6. 13.>

□ 「장사 등에 관한 법률 시행령」

제3조(국가와 지방자치단체의 책무)

④ 지방자치단체는 화장시설, 봉안시설 또는 자연장지를 설치·조성하는 사업을 원활하게 추진하기 위하여 필요한 경우에는 조례로 기금을 설치하여 지역주민을 지원할 수 있다.

□ 「지방자치법」

제13조(지방자치단체의 사무 범위)

① 지방자치단체는 관할 구역의 자치사무와 법령에 따라 지방자치단체에 속하는 사무를 처리한다.

② 제1항에 따른 지방자치단체의 사무를 예시하면 다음 각 호와 같다. 다만, 법률에 이와 다른 규정이 있으면 그러하지 아니하다.

2. 주민의 복지증진

가. 주민복지에 관한 사업

아. 묘지·화장장 및 봉안당의 운영·관리

제28조(조례)

① 지방자치단체는 법령의 범위에서 그 사무에 관하여 조례를 제정할 수 있다. 다만, 주민의 권리 제한 또는 의무 부과에 관한 사항이나 벌칙을 정할 때에는 법률의 위임이 있어야 한다.

② 법령에서 조례로 정하도록 위임한 사항은 그 법령의 하위 법령에서 그 위임의 내용과 범위를 제한하거나 직접 규정할 수 없다.

제159조(재산과 기금의 설치 등)

① 지방자치단체는 행정목적을 달성하기 위한 경우나 공익상 필요한 경우에는 재산(현금 외의 모든 재산적 가치가 있는 물건과 권리를 말한다)을 보유하거나 특정한 자금을 운용하기 위한 기금을 설치할 수 있다.

② 제1항의 재산의 보유, 기금의 설치·운용에 필요한 사항은 조례로 정한다.

붙임 2

비용추계서 미첨부 사유서

비용추계서 미첨부 사유서

1. 비용 발생 요인

- 해당사항 없음

2. 미첨부 근거 규정

「인천광역시 의안의 비용추계에 관한 조례」 제3조제1항제1호

3. 미첨부 사유

본 조례안의 화장시설 주변지역 주민지원기금 사업은 조례안 개정 이전에 기금을 확보하여 시행 중으로 조례 개정으로 인한 순증가액이 연평균 1억원 미만임

4. 작성자

여성가족국 노인정책과장 이 윤 정

인천광역시의회공고 제2023-143호

인천광역시 가족돌봄청소년·청년 지원 조례안 입법예고

『인천광역시 가족돌봄청소년·청년 지원 조례안』을 제정함에 있어 그 입법 취지와 주요내용을 시민에게 널리 알려 의견을 구하고자 「인천광역시의회 회의규칙」 제12조의 규정에 의하여 다음과 같이 입법예고 합니다.

2023년 10월 6일

인 천 광 역 시 의 회 의 장

1. 제안이유

- 장애, 질병, 고령 등의 사유로 도움이 필요한 가족을 돌보거나 생계를 책임지고 있는 청소년·청년은 지원 제도나 규정이 없어 복지 사각 지대에 있는 상황임.
- 이에 가족돌봄청소년·청년에 대하여 체계적인 지원을 할 수 있도록 제도적 근거를 마련하여 복지 사각지대를 해소하고 청소년·청년의 생활안정 및 복지증진에 이바지하고자 함.

2. 주요내용

- 가. 조례의 목적과 용어의 정의를 규정 (안 제1조~제2조)
- 나. 기본계획의 수립에 관한 사항을 규정 (안 제4조)

다. 실태조사에 관한 사항을 규정 (안 제5조)

라. 지원사업에 관한 사항을 규정 (안 제6조)

3. 의견제출

이 조례 제정안에 대하여 의견이 있는 기관·단체 또는 개인은 2023년 10월 16일(월)까지 다음 사항을 기재한 의견서를 작성하여 우편, 팩스 또는 e-mail로 인천광역시의회 의장(참조: 시의회 문화복지전문위원실, 전화 032-440-6222, 팩스 032-440-8764, 이메일 enknight@korea.kr)에게 제출하여 주시기 바랍니다.

가. 예고사항에 대한 항목별 의견(찬·반 여부와 그 사유)

나. 의견제출자의 주소·성명(단체 또는 법인의 경우에는 단체명 또는 법인명과 그 대표자 성명) 및 전화번호

제출자	해당 조항	찬반여부 및 사유	비고
○주 소 :			
○성 명 :			
○연락처 :			

※ 다른 서식 사용 가능

4. 참고사항

가. 관련법령 검토와 발췌사항 1부. (붙임1)

나. 비용추계서 1부. (붙임2)

인천광역시조례 제 호

인천광역시 가족돌봄청소년·청년 지원 조례안

제1조(목적) 이 조례는 가족돌봄청소년·청년 지원에 필요한 사항을 규정함으로써 가족돌봄청소년·청년의 생활안정 및 복지증진에 이바지함을 목적으로 한다.

제2조(정의) 이 조례에서 “가족돌봄청소년·청년”이란 장애, 질병, 고령 등의 사유로 도움이 필요한 「민법」 제779조에 따른 가족을 돌보거나 생계를 책임지고 있는 9세 이상 34세 이하의 사람을 말한다.

제3조(시장의 책무) 인천광역시장(이하 “시장”이라 한다)은 가족돌봄청소년·청년의 생활안정 및 복지증진을 위하여 필요한 정책을 마련하고 추진하여야 한다.

제4조(기본계획의 수립 등) ① 시장은 가족돌봄청소년·청년 지원에 관한 기본계획(이하 “기본계획”이라 한다)을 5년마다 수립·시행하여야 한다.

② 기본계획에는 다음 각 호의 사항이 포함되어야 한다.

1. 기본목표 및 추진방향
2. 주요 추진과제 및 추진방법
3. 재원 조달방안 및 지원체계
4. 그 밖에 시장이 필요하다고 인정하는 사항

③ 시장은 기본계획에 따라 매년 시행계획을 수립하여야 한다.

제5조(실태조사) 시장은 가족돌봄청소년·청년 지원을 위한 정책추진의 기

초자료로 활용하기 위하여 가족돌봄청소년·청년 관련 실태조사를 실시할 수 있다.

제6조(지원사업) ① 시장은 가족돌봄청소년·청년 지원을 위하여 다음 각 호의 사업을 추진할 수 있다.

1. 돌봄 대상 가족에 대한 돌봄 및 가사서비스
2. 가족돌봄청소년·청년의 심리·정서 지원
3. 가족돌봄청소년·청년의 학업 지속 및 취업을 위한 교육·훈련
4. 가족돌봄청소년·청년의 문화·체육 활동
5. 가족돌봄청소년·청년에 대한 인식개선을 위한 홍보
6. 그 밖에 시장이 필요하다고 인정하는 사업

② 시장은 군·구, 관련 법인 또는 단체 등에서 제1항에 따른 지원사업을 추진하는 경우 예산의 범위에서 필요한 경비를 지원할 수 있다.

③ 시장은 가족돌봄청소년·청년과 그 가족에 대한 지원이 종료된 후에도 가정방문, 전화상담 등을 통하여 추가 지원의 필요성 등을 지속적으로 확인하여야 한다.

제7조(협력체계 구축) 시장은 가족돌봄청소년·청년 지원 정책의 효율적인 시행을 위하여 중앙행정기관, 군·구, 인천광역시교육청, 관련 기관 및 단체 등과 협력체계 구축에 노력하여야 한다.

제8조(중복지원의 제한) 법령 및 다른 조례에 따라 이 조례에서 정한 지원과 유사한 지원을 받고 있는 가족돌봄청소년·청년과 그 가족에게는 이 조례에 따른 지원을 제한할 수 있다.

부 칙

이 조례는 공포한 날부터 시행한다.

붙임 1

관계법령 검토와 발췌사항

관계 법령	<input type="checkbox"/> 「청소년 기본법」 <input type="checkbox"/> 「민법」 “내용은 별지 작성”
관련 법규 정비 대상	“해당 없음”
관련 자료	“해당 없음”

관계법령 발췌사항

□ 「청소년 기본법」

제4조(국가와 지방자치단체의 책무) ① 국가와 지방자치단체는 청년발전에 필요한 법적·제도적 장치를 마련하여 시행하여야 한다.

② 국가와 지방자치단체는 청년정책 수립 절차에 청년의 참여 또는 의견 수렴을 보장하는 조치를 하여야 한다.

③ 국가와 지방자치단체는 청년의 공정한 기회 보장을 위한 제도적 장치를 마련하여야 한다.

④ 국가와 지방자치단체는 이 법에 따른 업무 수행에 필요한 재원을 안정적으로 확보하기 위한 시책을 수립·실시하여야 한다.

⑤ 국가와 지방자치단체는 청년발전, 청년지원 및 청년정책과 관련된 내용을 널리 홍보하고 교육하여야 한다.

⑥ 국가와 지방자치단체는 청년정책을 수립·실시하는 경우 취약계층 청년에 대한 별도의 지원방안을 마련하도록 노력하여야 한다. <신설 2023. 3. 21.>

[시행일: 2023. 9. 22.] 제4조

□ 민법

제779조(가족의 범위) ① 다음의 자는 가족으로 한다.

1. 배우자, 직계혈족 및 형제자매
2. 직계혈족의 배우자, 배우자의 직계혈족 및 배우자의 형제자매

② 제1항제2호의 경우에는는 생계를 같이 하는 경우에 한한다.

붙임 2

비용추계서

비 용 추 계 서

1. 비용 발생 요인 및 관련조문

가. 비용발생 요인 : 인천광역시 가족돌봄청소년·청년 지원

나. 관련 조문 : 안 제4조(기본계획), 제5조(실태조사), 제6조(지원사업 등)

2. 비용 추계결과

가. 추계의 전제

- 조례 제정에 따른 가족돌봄청소년·청년 지원 실태조사
- 추계 기간은 2023년부터 2027년까지 5년간으로 함

나. 추계 결과

- 5년간 100백만 원이 소요될 것으로 추계됨

다. 기타 의견

- 안 제4조, 제5조에 해당하는 가족돌봄청소년·청년 지원을 위한 기본 계획 수립, 현황파악을 위한 실태 조사 및 연구용역 사업을 비용 추계로 산출하였음
- 예산은 사업 규모나 내용에 따라 가감될 수 있음

3. 연도별 비용 추계표 : 붙임

4. 작성자

복지국 복지서비스과 김명숙

연도별 비용 추계표

(단위 : 천 원)

구 분		1차년도 (2023년)	2차년도 (2024년)	3차년도 (2025년)	4차년도 (2 026년)	5차년도 (2027년)	계
세입	-	-	-	-	-	-	-
	소계	-	-	-	-	-	-
세출	실태조사 연구용역	-	100,000	-	-	-	100,000
	소계	-	100,000	-	-	-	100,000
재원 조달		일반회계 (자체)	일반회계 (자체)	일반회계 (자체)	일반회계 (자체)	일반회계 (자체)	
국 비		-	-	-	-	-	-
시비	소 계	-	100,000	-	-	-	100,000
	일반회계	-	100,000	-	-	-	100,000
	특별회계	-	-	-	-	-	-
	기 금	-	-	-	-	-	-
군·구비		-	-	-	-	-	-
민 간		-	-	-	-	-	-
기 타		-	-	-	-	-	-

인천광역시교육청 공고 제2023-339호

「인천광역시교육감 소속 근로자 정원관리 규정」을 개정함에 있어 그 취지와 주요 내용을 시민에게 미리 알려 이에 대한 의견을 듣고자 「인천광역시 교육자 치법규의 입법예고에 관한 조례」 제3조제1항에 따라 다음과 같이 공고합니다.

2023년 10월 10일

인 천 광 역 시 교 육 감

인천광역시교육감 소속 근로자 정원관리 규정 일부개정규정안 입법예고

1. 개정이유

- 가. 학교 현장 지원 인력 조정을 통한 내실 있는 교육서비스 제공
- 나. 인력관리심의위원회 운영사항 중 반복 심의 제한 규정을 신설하여 인력 관리 운영의 효율성 제고

2. 주요내용

- 가. 인천광역시교육감 소속 근로자 정원 총수 개정(안 제3조, 안 별표)
 - 정원: 7,196명 → 7,473명(277명 증원)
- 나. 정원관리 특례에 관한 사항 중 지방공무원 대체 삭제(안 제4조)
- 다. 반복심의 제한에 관한 사항 신설(안 제10조)

3. 의견제출

본 규칙 개정안에 대하여 의견이 있는 단체 또는 개인은 2023년 10월 20일(금)까지 다음 사항을 기재한 의견서(붙임1)를 인천광역시교육감(참조: 노사협력과장)에게 제출하여 주시기 바라며, 자세한 사항은 인천광역시교육청 홈페이지(<http://law.ice.go.kr>) “입법예고” 란을 참고하시기 바랍니다.

가. 입법예고 사항에 대한 항목별 의견(찬·반 여부와 그 이유)

나. 성명(단체의 경우 단체명과 대표자명), 주소, 전화번호

다. 기타 참고사항 등

라. 보내실 곳: 인천광역시교육청 교육역량지원국 노사협력과

- 우편번호 및 주소: (21554) 인천광역시 남동구 정각로 9
(우편제출 시, 당일 마감 소인일까지 유효함)
- 전화 및 팩스: 전화)032-420-8330, 팩스)032-420-8338
- 전자우편(이메일): leeym01@ice.go.kr

4. 입법예고에 따른 의견서: [붙임1]

5. 일부개정규칙안: [붙임2]

[붙임1]

입법예고에 따른 의견서(서식)

민원인 인적 사항	성명		단체명	
	주소			
	전화번호		휴대전화번호	
의견내용 및 찬반여부	관련조항	의견 내용 및 그 이유		찬반 여부

「행정절차법」 제44조에 따라 자치법규 입법예고 안에 대하여 위와 같이 의견을 제출합니다.

2023년 월 일

제출자: 성명 (서명)

인천광역시교육감(노사협력과장) 귀하

[붙임2]

인천광역시교육감 소속 근로자 정원관리 규정 일부개정규정안

인천광역시교육감 소속 근로자 정원관리 규정 일부를 다음과 같이 개정한다.

제5조제3호 중 “지방공무원 및 근로자”를 “근로자”로 한다.

제10조제6항을 제7항으로 하고, 같은 조에 제6항을 다음과 같이 신설한다.

- ⑥ 위원회의 심의를 거쳐 결정 또는 부결된 안건은 특별한 사유가 없는 한 1년 이내에 동일안건으로 재상정 할 수 없다.

별표를 별지와 같이 한다.

부 칙

이 규칙은 2024년 1월 1일부터 시행한다.

[별표]

인천광역시교육감 소속 근로자 정원 총수

(단위: 명)

연번	직 종 명	정원 총수				
		공립학교	본청	교육지원청	직속기관	합 계
1	교무실무사	1,236	0	5	10	1,251
2	과학실무사					
3	전산실무사					
4	행정실무사					
5	구 육성회직원					
6	교무행정실무사(통합)					
7	공연장운영보조요원	0	0	0	3	3
8	과학관해설사	0	0	0	6	6
9	교육복지사	210	1	14	0	225
10	당직전담직원	1	0	0	0	1
11	방과후지원센터관리자	0	1	5	0	6
12	사서·도서관실무사	162	0	0	2	164
13	영양사	171	0	0	0	171
14	유치원교육실무사	349	0	0	0	349
15	유치원방과후과정강사	569	0	0	0	569
16	전문상담사	178	13	9	0	200
17	조리실무사	3,028	4	0	0	3,032
18	초등돌봄전담사	664	0	0	0	664
19	치료사	0	1	7	0	8
20	통학실무사	19	0	0	0	19
21	특수교육실무사	671	0	0	0	671
22	특수진로코디네이터	11	0	1	0	12
23	특수학급종일제강사	96	0	0	0	96
24	평생교육사	0	0	5	15	20
25	학부모상담사	0	0	5	0	5
26	향토사	0	0	0	1	1
합 계		7,365	20	51	37	7,473

신·구조문대비표

현행	개정안
제5조(정원관리 특례) 규칙 제4조 제1항에도 불구하고 다음 각 호의 어느 하나에 해당되는 경우에는 현원으로 관리한다. 1. 2. (생략) 3. <u>지방공무원 및 근로자 결원 대체 근로자</u> 4. 5. (생략)	제5조(정원관리 특례) ----- ----- ----- -----.
제10조(위원회의 운영 등) ① ~ ⑤ (생략) <u><신설></u> <	

연번	직 종 명	정원 총수				
		공립 학교	본 청	교육 자원청	직속 기관	합계
9	교육복지사	156	1	14	0	171
10	당직전담직원	1	0	0	0	1
11	방과후지원센터관리자	0	1	5	0	6
12	사서·도서관실무사	162	0	0	2	164
13	영양사	179	0	0	0	179
14	유치원교육실무사	349	0	0	0	349
15	유치원방과후과정강사	546	0	0	0	546
16	전문상담사	178	13	9	0	200
17	조리실무사	2,856	4	0	0	2,860
18	초등돌봄전담사	652	0	0	0	652
19	치료사	0	1	7	0	8
20	통학실무사	20	0	0	0	20
21	특수교육실무사	656	0	0	0	656
22	특수진로코디네이터	11	0	1	0	12
23	특수학급종일제강사	86	0	0	0	86
24	평생교육사	0	0	5	15	20
25	학부모상담사	0	0	5	0	5
26	향토사	0	0	0	1	1
합 계		7,088	20	51	37	7,196

연번	직 종 명	정원 총수				
		공립 학교	본 청	교육 자원청	직속 기관	합계
9	교육복지사	210	1	14	0	225
10	당직전담직원	1	0	0	0	1
11	방과후지원센터관리자	0	1	5	0	6
12	사서·도서관실무사	162	0	0	2	164
13	영양사	171	0	0	0	171
14	유치원교육실무사	349	0	0	0	349
15	유치원방과후과정강사	569	0	0	0	569
16	전문상담사	178	13	9	0	200
17	조리실무사	3,028	4	0	0	3,032
18	초등돌봄전담사	664	0	0	0	664
19	치료사	0	1	7	0	8
20	통학실무사	19	0	0	0	19
21	특수교육실무사	671	0	0	0	671
22	특수진로코디네이터	11	0	1	0	12
23	특수학급종일제강사	96	0	0	0	96
24	평생교육사	0	0	5	15	20
25	학부모상담사	0	0	5	0	5
26	향토사	0	0	0	1	1
합 계		7,365	20	51	37	7,473

관계법령 발췌사항

관계법령	<div data-bbox="367 414 1394 470"><input type="checkbox"/> 지방교육행정기관의 행정기구와 정원기준 등에 관한 규정</div> <div data-bbox="399 504 997 548">○ 제3조(기구와 정원의 관리목표)</div> <div data-bbox="367 593 1394 649"><input type="checkbox"/> 인천광역시교육감 소속 근로자의 채용 등에 관한 조례</div> <div data-bbox="399 683 662 728">○ 제4조(정원)</div> <div data-bbox="367 772 1394 828"><input type="checkbox"/> 인천광역시교육감 소속 근로자의 채용 등에 관한 조례시행규칙</div> <div data-bbox="399 862 742 907">○ 제4조(정원관리)</div>
------	---

[지방교육행정기관의 행정기구와 정원기준 등에 관한 규정]

제3조(기구와 정원의 관리목표) ① 교육감은 지방교육행정기관의 행정기구(이하 "기구"라 한다)와 지방공무원의 정원(이하 "정원"이라 한다)을 관리할 때 다음 각 호의 기준에 따라야 한다.

1. 소관 사무를 효율적으로 수행할 수 있도록 지역 여건, 업무의 성질과 양 등에 따라 정원을 적정하게 관리하여야 한다.
2. 지방교육행정기관의 조직은 서로 기능이 중복되지 않도록 하며, 종합적이고 체계적으로 편성하여야 한다.
3. 지방교육행정기관의 기능과 업무량이 변경되는 경우에는 그에 따라 지방교육행정기관의 조직과 정원도 조정하여야 한다.
4. 학교와 교육 수요자 등에 대한 현장지원을 하기에 쉽고 적합하도록 조직체계를 구성하여야 한다.

② 교육감은 「기간제 및 단시간근로자 보호 등에 관한 법률」 제4조제2항에 따른 기간의 정함이 없는 근로계약을 체결한 근로자에 대해서는 정원으로 책정하여 인력을 배치하여야 한다.

[인천광역시교육감 소속 근로자의 채용 등에 관한 조례]

제4조(정원) 교육감은 각급기관의 필요 인력과 업무량 등을 종합적으로 검토하여 근로자의 정원을 책정하고 적정하게 관리하여야 한다.

[인천광역시교육감 소속 근로자의 채용 등에 관한 조례시행규칙]

제4조(정원관리) ① 관리총괄부서의 장은 별표의 정원 책정 대상 직종에 해당하는 교육감 소속 근로자의 사용기관별·직종별 정원을 책정하고 적정하게 관리하여야 한다.

② 정원관리에 관하여 필요한 사항은 교육감이 따로 정한다.

기 타

한강유역환경청고시 제2023-297호

하천점용(기간연장)허가

하천법 제33조에 따라 다음과 같이 하천점용(기간연장)허가 하였기에 고시합니다.

2023년 10월 4일
한강유역환경청장

1. 하천의 명칭: 아라천
2. 점용자의 성명 및 주소
 - 성 명: 드림타워솔루션(주)
 - 주 소: 서울특별시 구로구 디지털로31길 61, 7층
3. 점용지역의 위치 및 면적
 - 위 치: 인천광역시 서구 백석동 58-2번지 등 55필지(612.93m²), 김포시 고촌읍 신곡리 710-6번지 등 13필지(150.85m²), 서울특별시 강서구 개화동 97-4번지, 625번지(68.62m²)
 - 면 적: 832.37m²
4. 점용의 목적 및 개요
 - 목 적: 이동통신용 공용기지국 설치
 - 내 역: 기지국 17개소
5. 점용기간: (당초) 2016. 10. 4. ~ 2021. 10. 3.
(변경) 2021. 10. 4. ~ 2026. 10. 3.