지역일자리 목표 공시제

'15년도 인천시 일자리창출 세부계획

2015. 3월

차 례

| | |
|----------------------------------|----|
| I. 요 약 | 1 |
| II. 지역여건 분석 | |
| 1. 지리적 특성 | 6 |
| 2. 인구변화 및 구조 | 9 |
| 3. 산업 구조 | 13 |
| 4. 노동시장 구조 | 20 |
| 5. 기타 | 29 |
| III. 비전 및 전략 | 30 |
| 1. 일자리 창출 비전 | 30 |
| 2. 중점 추진전략 | 31 |
| IV. 일자리 창출 목표 | 33 |
| 1. 공통 일자리 목표 | 33 |
| 2. 부문별 일자리 목표 | 33 |
| 3. 일자리 예산 | 34 |
| V. 부문별 사업계획 | 35 |
| 1. 정부부문 | 35 |
| 2. 민간부문 | 44 |
| 3. 부문별 대표사업 | 47 |
| VI. 일자리창출 인프라 개선 계획 | 53 |
| VII. 의견수렴 | 54 |
| <붙임> 참고자료 | 56 |

I . 요약

1. '15년 일자리 창출 핵심 전략

□ 추진배경

- 최근 인천지역의 고용관련 통계자료를 보면 계속 증가세에 있던 고용률이 둔화되고 있으며, 청년실업률의 급속한 증가와 고령인구의 증가 등 고용환경의 다변화가 나타나고 있음.
- 따라서 인천시의 금년도 일자리정책은 「청년일자리 만들기 중점 추진의 해」로 정하고 청년일자리 창출과 항만, 공항, 경제자유구역, 산업단지, 관광자원 등 인천의 특성을 살린 8대 전략산업¹⁾을 중심으로 미래형 양질의 일자리창출에 주력해 나가고자 함.

□ 주요전략

| 주요전략 | 내 용 |
|-------------------------------|---|
| 제물포스마트타운(JST) 중심의 일자리 플랫폼 구축 | <ul style="list-style-type: none"> ○ JST 취업·창업 원스톱 서비스를 통한 취업 확대 ○ 청년층의 취업률 제고를 위해 특성화고, 전문대학 졸업생 등 교육기관과 협업 추진 |
| 투자유치 활성화 및 원도심 개발사업을 통한 일자리창출 | <ul style="list-style-type: none"> ○ 미래성장 동력인 '인천 8대 전략산업(물류, 첨단자동차, 로봇 등) 육성방안' 수립으로 투자유치 기틀 마련 ○ 국제기구 유치, 국제행사 개최와 연계한 MICE산업 활성화 및 인천의 브랜드가치 향상 ○ 원도심 맞춤형 개발사업 추진을 통한 일자리창출 |
| 관광산업 활성화를 통한 일자리 확대 | <ul style="list-style-type: none"> ○ 인천 관광경쟁력 제고를 위한 인천관광공사 부활 ○ 복합리조트 개발 및 의료 등 관광 활성화 사업 추진 |
| 중소기업 인력 미스매치 해소방안 강구 | <ul style="list-style-type: none"> ○ 국가산업단지인「남동인터스파크」의 고용환경 개선사업 추진 ○ 지역산업 맞춤형 인력양성사업으로 일자리 수요 공급의 인력 미스매치 해소 ○ 거대시장인 중국의 FTA를 대비한 중국진출과 무역산업을 선도할 인력양성 추진 |
| 노사민정 활성화를 통한 안정된 일터분위기 조성 | <ul style="list-style-type: none"> ○ 노사민정협의회 활성화를 통한 노사문제 해결 ○ 근로자 복지시설 운영 및 노사단체 지원을 통한 근로자 고용안정 도모 |

1) 인천의 잠재력과 경쟁력을 바탕으로 미래세대까지 지속적으로 경제발전을 선도할 수 있는 전략산업 육성(물류, 첨단자동차, 항공, 관광(MICE,의료,마리나), 바이오, 로봇, 녹색금융, 뷰티산업)

2. 지역여건

- 인천은 인천국제공항, 항만, 경제자유구역, 산업단지, 해양관광자원, 남북과 수도권 등 경제 기반을 주축으로 미래가치를 선도하는 환황해권 중심도시로서 성장잠재력이 높은 도시임

| | | '15년 동향 | | |
|--------|---|--|-----------|----------|
| 공 통 | 인구(명) 및 인구구성 | 2015년 1월말 기준 인구 2,960,229명(외국인 55,353명 포함) ⇒ 15세 이상인구 2,431천명(전년 동월대비 1.9% 증) | | |
| | 예산 (백만원) | 국비 | (광역)시도비 | (기초)시군구비 |
| | | 1,948,535 | 6,103,375 | - |
| | 일자리예산 (백만원) | 국비 | (광역)시도비 | (기초)시군구비 |
| | | 474,075 | 1,012,503 | - |
| | | | | |
| 고 용 | <ul style="list-style-type: none"> ○ 2015년 1월 15세 이상 인구는 2,431천명으로 전년동월대비 44천명(1.9%) 증가하였고, 경제활동인구는 1,527천명으로 전년동월대비 7천명(0.5%) 증가함. ○ 인천시의 전년동월대비 인구 증가율은 1.9%로 7대도시 평균 증가율 0.7% 보다 높은 편이나, 경제활동인구 증가율은 전년동월대비 0.5%로 7대도시 평균 증가율에 비해 낮은 편임. | | | |
| 산 업 | <ul style="list-style-type: none"> ○ 2015년 1월 인천의 산업별 취업자는 1,444천명으로 전년 동월대비 15천명(1.1%)이 증가함. - 산업별로는, 전년동월대비 도소매.숙박음식업 15천명(△4.1%), 제조업 6천명(△1.9%) 이 각각 감소한 반면, 건설업 12천명(12.6%), 사업.개인.공공서비스업 29천명(6.6%), 전기.운수.통신.금융업 10천명(5.7%)이 각각 증가 | | | |
| 기 타 | <ul style="list-style-type: none"> ○ 지역별 연도별 실질경제성장률을 보면 인천의 경우 전국경기 상황에 민감하게 반응 ○ 인천시는 8대 전략산업을 통한 미래성장동력 발굴 및 투자유치를 통한 일자리 창출사업 육성에 주력함. | | | |

※ 자료출처 : 인천고용동향, 2014년 인천경제 평가 및 2015년 인천경제 전망(인천발전연구원)

3. 공통 일자리 목표

- 2015년 고용률 목표는 민선6기 일자리창출 종합계획(2014. 9월)에서 전망한 62.2%(15세 이상)보다는 하향 조정하였지만, 인천발전연구원의 「2014년 인천경제 평가 및 2015년 인천경제 전망」을 근거로 2014년 보다 0.3%p 상회한 61.3%(15세 이상)를 달성 목표로 설정
- 15세 이상 취업자수, 상용근로자수, 고용보험 피보험자수는 예년의 증가율에 준하여 취업자수는 1% 내외, 상용근로자수, 고용보험 피보험자수는 3% 내외로 추계하였음

(단위 : %, 명)

| | '14년 일자리 실적 | '15년 일자리 목표 | 증감(률) |
|------------------|-------------|-------------|--------|
| 고용률 (15세-64세) | 65.2 | 65.5 | 0.3 |
| 15세 이상 | 61.0 | 61.3 | 0.3 |
| 취업자 수(15세 이상) | 1,469,000 | 1,482,000 | 13,000 |
| 상용근로자 수 | 688,000 | 712,760 | 24,760 |
| 고용보험 피보험자수 | 498,938 | 521,260 | 22,322 |

4. 부문별 일자리 목표

□ 정부부문에서 57,016명의 일자리 창출

- 노인사회활동 지원사업(10,000명), 중증 장애인 활동지원 사업(2,350명) 등 직접일자리 창출과 취업설계사 운영(9,000명), 제물포스마트타운 취업지원(7,000명) 등 고용서비스 지원으로 준공영제 재정지원(4,418명) 등 다양한 사업추진을 통한 일자리창출을 목표로 설정함

□ 민간부문에서 16,634명의 일자리 창출

투자유치를 통한 기업유치 및 이전, 신설 확장 등 민간 재원이 투입된 사업들을 중심으로 일자리 목표를 설정함

이러한 사업으로는 신세계 복합쇼핑몰 조성사업, 도화구역 도시개발 사업, 검단신도시 조성사업 등 약 16,634명의 일자리 창출

(단위 : 명, 건)

| 구 분 | | '15년 목표 | 예산(백만원) | | | | |
|----------|------------------|---------|-----------|---------|-----------|---------|-----------|
| | | | 합계 | 국비 | 시도비 | 시군구비 | 기타 |
| 총 계 | | 73,650 | 5,438,757 | 474,075 | 1,012,503 | 31,412 | 3,920,767 |
| 정부 부문 | 소 계 | 57,016 | 1,380,298 | 198,025 | 427,893 | 31,412 | 722,968 |
| | 직접일자리창출 | 22,954 | 213,303 | 115,699 | 67,052 | 30,552 | |
| | 직업능력개발훈련 | 2,328 | 19,543 | 18,047 | 1,048 | - | 448 |
| | 고 용 서 비 스 | 17,831 | 19,409 | 18,185 | 1,204 | - | 20 |
| | 고 용 장 려 금 | 8,920 | 904,981 | 1,201 | 203,780 | - | 700,000 |
| | 창 업 지 원 | 1,003 | 6,439 | 4,289 | 1,860 | 155 | 135 |
| | 일자리 인프라 구축 | - | 3,539 | 456 | 2,934 | 149 | |
| | 기타 | 산 업 | 3,635 | 188,227 | 39,033 | 126,829 | - 22,365 |
| | | 복지, 문화 | 44 | 2,259 | 297 | 1,962 | - |
| | | 농림, 해양 | 5 | 70 | 30 | 20 | 20 |
| | | 국토, 환경 | 296 | 22,528 | 788 | 21,204 | 536 |
| 민간 부문 | 소 계 | 16,634 | 4,058,459 | 276,050 | 584,610 | - | 3,197,799 |
| | 기업 등 유치, 신설 및 확장 | 5,101 | 1,245,379 | 5,340 | 7,340 | - | 1,232,699 |
| | 기 타 | 11,533 | 2,813,080 | 270,710 | 577,270 | - | 1,985,100 |

5. 전문가 및 이해당사자 등 의견수렴

| 일 시 | 내 용 | 비 고 |
|---------------------|---|---|
| 2014. 1. | 2014 인천경제전망 분석 | 인천발전연구원 |
| 2014. 3. 26. | 2014년 제1차 노사민정협의회 개최 (2014년 일자리 목표공시제 추진계획 보고 등) | 시장님 주재 |
| 2014. 4. 16. | 지역일자리 목표공시제 컨설팅 역량강화 워크숍 | 중부지방고용노동청, 사군구 공시제 담당, 공시제 컨설턴트 등 |
| 2014. 5. 23. | 인천 1차 고용포럼 개최 (인천의 서비스 사업 현황분석 등) | 시민 기업인 공무원 등 |
| 2014. 7. 16. | 인천 2차 고용포럼 개최 (인천의 고용활성화 추진방향 등) | 시민 기업인 공무원 등 |
| 2014. 7. 18. | 인천경제콘서트 개최 | 인천발전연구원 |
| 2014. 10. 10. | 『민선6기 시장 공약이행 실천계획 보고회』 개최 | 시장님 주재 |
| 2014. 10. 18. | 인천 3차 고용포럼 개최 (인천지역 뿌리산업의 고용증대 방안) | 시민 기업인 공무원 등 |
| 2014. 12. 3~ 4. | 지역일자리 목표공시제 컨설팅 역량강화 워크숍 | 중부지방고용노동청, 사군구 공시제 담당, 공시제 컨설턴트 등 |
| 2014. 10. 31~ 11. 1 | 민선6기 지역일자리대책 워크숍 개최 | 중부지방고용노동청, 사군구 공시제 담당, 공시제 컨설턴트 |
| 2014. 11. 2. | 인천 4차 고용포럼 개최 (인천의 노동시장 분석과 고용창출을 위한 일자리정책 방향) | 시민 기업인 공무원 등 |
| 2014. 12. 8. | 2014년 제3차 노사민정협의회 개최 (지역일자리 목표공시제 추진실적 보고) | 시장님 주재 |
| 2014. 12. | 인천시 좋은 일자리 창출을 위한 정책방안 연구 | 인천발전연구원 |
| 2015. 1. | 2015년 지역일자리 목표공시제 자료 취합 | |
| 2015. 3. 6 | 2015년 제1회 「지역산업고용포럼」 발전방안 토의 | 고용노동부, 서울인천 경기 일자리정책과장, 교수, 연구원 등 |
| 2015. 3. 12 | 2015년 일자리 목표공시제 추진 관련 교육 및 간담회 | 중부지방고용노동청, 사군구 공시제 담당, 공시제 컨설턴트 |

II. 지역 여건 분석

1. 지리적 특성

□ 개요

- 인천은 인천국제공항, 항만, 경제자유구역, 산업단지, 해양관광자원, 남북과 수도권 등 경제 기반을 주축으로 미래가치를 선도하는 환황해권 중심도시로서 성장잠재력이 높은 도시임.

인천광역시 위치도



- 인천은 한반도 중심부 서해안에 위치한 도시로, 2천만 수도권의 서부 관문도시임.
- 인천항을 통한 대중국 교역 및 인천국제공항을 통한 동북아 허브공항의 역할을 담당하는 허브도시로서 지리적 장점을 가지고 있음.

□ 지리학적 잠재력

○ 7대 광역시 중 면적 규모 2위

- 행정구역 면적은 1,041km²으로, 국토 전체면적 100,267km²으로 1.04% 차지
- 행정구역 면적은 공유수면 매립과 행정구역 확장을 통해 성장해 음.

○ 도농복합지역으로 1·2·3차 산업의 다각화된 발전의 잠재력 보유

- 경제자유구역을 포함하는 신도시권역, 원도심 권역, 도서권역 등이 어우러져 있음.

- 39개 유인도와 112개의 무인도를 포함하여 총 151개의 섬을 가지고 있어 해양·관광과 관련한 산업육성에 유리한 자연환경을 가지고 있음
- 2000년대 중반부터 송도, 영종, 청라의 경제자유구역 개발을 비롯한 소래·논현택지개발사업, 검단신도시 등이 개발되어 지식서비스 산업 및 바이오, 정보통신, 로봇 등 신 성장 제조업 발전을 위한 유리한 조건이 조성되어 왔음.
- 남동공단, 부평주안공단 등 산업단지들이 조성되어 전통적 제조업 발전의 기반을 제공하고 있음.

○ 동북아 관문 운수업 도시

- 인천광역시는 국제공항, 항만시설, 광역도로망 및 도시철도망이 풍부하게 존재하여 동북아 관문의 역할을 수행하고 있음.
- 기존 광역도로망(경인고속도로, 제2경인고속도로, 제3경인고속화도로, 인천국제공항고속도로, 영동고속도로, 서울 외곽순환고속도로, 지방도 305호선, 307호선 등)에 더하여 2017년 서울 제2외곽순환고속도로가 건설 중에 있음.
- 경인전철, 인천지하철1호선, 인천공항철도, 서울도시철도 7호선 연장선, 수인 복선전철 오이도역~송도역 구간 등 5개 철도망에 더하여 인천 지하철2호선(2016년) 및 수인 복선전철 송도역~인천역 구간(2015년) 구간이 완공될 예정.
- 인천항은 전체 컨테이너 물동량을 기준으로 볼 때 2,161천TEU (전국항의 9.2%) 수준으로 부산항과 광양항에 이은 세 번째로 나타남.
- 인천국제공항은 국내 항공물류의 중심지 역할을 수행하고 있으며, 2012년 국제화물 처리실적에서 2위를 차지함.

□ 인천의 지리학적 제약

○ 수도권 내 서울, 경기 지역과의 경쟁 관계

- 국제교류의 중추시설인 공항, 항만을 가지고 있음에도 불구하고 중심 업무 및 상업, 고등 교육과 관련된 고차적 고부가가치 산업의 유치 및 성장에 한계가 발생함
- 인천경제자유구역과 경쟁하는 황해경제자유구역이 진행 중에 있으며, 상암 DMC 개발, 판교테크노벨리 등 서울과 경기도내 유사한 사업이 추진되어 관련 고부가가치 산업의 유치에 있어 경쟁이 심화됨
- 전국 최대 소비권인 서울에 인접함으로 인하여 지역 내 생산과 소비 간의 선순환 관계를 창출하기 어려움
- 이로 인해 관련 산업, 인재의 유인이 곤란하고, 오히려 유출이 심화될 우려가 있음

○ 신도심과 원도심간 격차 심화

- 1990년대 이후 외곽위주의 대규모 개발사업의 추진으로 원도심의 인구, 산업, 부의 유출이 가속화되어 지역쇠퇴 문제가 대두되고, 지역간 격차가 심화되고 있음
- 2013년부터 선택과 집중에 따른 원도심 내 정비사업의 출구전략을 마련하여 물리적 정비사업에서 보존·정비·개량 형태로 개발방식을 전환하는 등 도시재생에 대한 관심이 증대하고 있음

2. 인구변화 및 구조

□ 인구 현황

- 2014년 연앙기준²⁾ 인천시 인구 규모는 주민등록상 286만명으로 전국 인구의 약 5.6%를 차지하고 있으며, 7대 광역시 중 서울, 부산에 이어 3위를 차지하고 있음.
- 전체 인구대비 여성인구 비중은 49.8%로 전국(50.0%), 7대 특·광역시 (50.4%) 보다 모두 낮게 나타남.

【2-1】 인천시 주민등록인구 현황(2014년, 연앙기준)

(단위 : 천명, %)

| 구 분 | 인 구 수 | | | | 비고 |
|-----|--------|--------|--------|------|-----|
| | 계 | 남 | 여 | 비율 | |
| 전 국 | 50,763 | 25,374 | 25,389 | 50.0 | |
| 인천시 | 2,864 | 1,438 | 1,426 | 49.8 | 5.6 |

※ KOSIS 주제별 통계→인구·가구→주민등록인구현황→시군구/성/연령(5세)별 주민등록연앙인구

- 2014년 연앙 기준 인천시의 인구는 전년 대비 1.26% 증가하여 전국 평균보다 높은 수준을 보이고 있으며, 이러한 현상은 2005년 이후 꾸준히 지속되어온 현상임.
- 2000년대 중반부터 송도, 영종, 청라의 경제자유구역 개발을 비롯한 대규모 개발 사업을 추진하는 동시에 수도권 제1외곽도로 등 광역권 교통망을 확충하면서 이들 지역을 중심으로 인구 유입이 늘어났음.
- 인천시의 인구증감률은 향후에도 전국 및 7대 광역시 평균 증감률 보다 높을 것으로 추계되고 있으며, 2021년에는 300만을 넘을 것으로 추계 되고 있음.

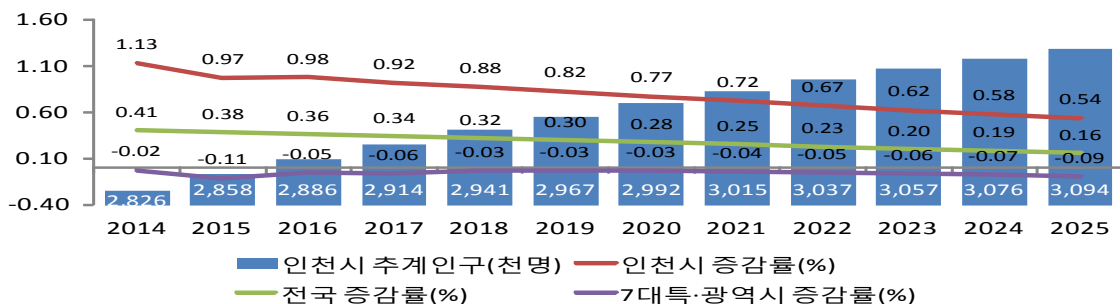

※ KOSIS 주제별 통계→인구·가구→추계인구·가구→장래인구추계

2) 출생률과 사망률을 산출할 때 보통 그 해의 중간인 7월 1일을 기준으로 한 인구

□ 연령별 · 성별 인구 현황 및 추이

- 2014년 연앙기준 인천시 인구의 연령별 구성비를 살펴보면 청년(20.5%) > 40대(18.0%) > 30대(16.1%) 순으로 높게 나타났으며, 전국, 7대 특·광역시보다 높은 구성비를 보이는 연령대는 15세 미만, 청년층, 및 40대임.

【2-2】연령대별 인구수 현황 (2014년 연앙인구)

| 구분 | | 전 연 령 | | | | | | |
|------------|----------|------------|-----------|-----------|-----------|-----------|-----------|------------|
| | | | 15세 미만 | 청년 | 30대 | 40대 | 50대 | 60세 이상 |
| 인구수 (명) | 전국 | 50,763,158 | 7,336,916 | 9,949,565 | 7,847,118 | 8,810,883 | 8,000,583 | 10,501,876 |
| | 인천시 | 2,863,670 | 423,698 | 586,130 | 461,099 | 514,547 | 466,236 | 488,201 |
| | 7대 특·광역시 | 22,939,482 | 3,125,562 | 4,675,483 | 3,697,103 | 3,968,415 | 3,686,002 | 4,407,178 |
| 구성비 (%) | 전국 | 100 | 14.5 | 19.6 | 15.5 | 17.4 | 15.8 | 20.7 |
| | 인천시 | 100 | 14.8 | 20.5 | 16.1 | 18.0 | 16.3 | 17.0 |
| | 7대 특·광역시 | 100 | 13.6 | 20.4 | 16.1 | 17.3 | 16.1 | 19.2 |

※ KOSIS 국내통계→주제별통계→인구가구→주민등록인구현황

- 연령별 주민등록인구의 추이를 살펴보면 최근 5년간 40대 미만 인구는 감소한 반면, 50대 이상 인구는 빠르게 증가하여 왔음.

【2-3】인천시 연령별 주민등록연앙인구 추이

(단위 : 천명, %)

| 연령대 | 성 별 | 2010 | 2011 | 2012 | 2013 | 2014 |
|----------|-------------|-------|-------|-------|-------|-------|
| 전체 | 인구수 (천명) | 2,719 | 2,750 | 2,794 | 2,833 | 2,864 |
| | 전년대비 증가율(%) | | 1.1 | 1.6 | 1.4 | 1.1 |
| 15세 이하 | 인구수 (천명) | 452 | 442 | 436 | 431 | 424 |
| | 전년대비 증가율(%) | | △2.3 | △1.2 | △1.3 | △1.6 |
| 15 ~ 29세 | 인구수 (천명) | 598 | 594 | 591 | 588 | 586 |
| | 전년대비 증가율(%) | | △0.7 | △0.5 | △0.5 | △0.4 |

| 연령대 | 성 별 | 2010 | 2011 | 2012 | 2013 | 2014 |
|----------|-------------|------|------|------|------|------|
| 30 ~ 39세 | 인구수 (천명) | 462 | 461 | 465 | 466 | 461 |
| | 전년대비 증가율(%) | | △0.1 | 0.8 | 0.2 | △1.0 |
| 40 ~ 49세 | 인구수 (천명) | 511 | 510 | 510 | 512 | 515 |
| | 전년대비 증가율(%) | | △0.3 | 0.0 | 0.5 | 0.4 |
| 50 ~ 59세 | 인구수 (천명) | 361 | 394 | 424 | 447 | 466 |
| | 전년대비 증가율(%) | | 9.2 | 7.5 | 5.4 | 4.4 |
| 60세 이상 | 인구수 (천명) | 335 | 349 | 368 | 389 | 412 |
| | 전년대비 증가율(%) | | 4.2 | 5.3 | 6.0 | 5.8 |

※ KOSIS 국내통계→주제별통계→인구가구→주민등록인구현황

□ 인구고령화 현황 및 추이

○ 인천시 65세 이상 인구 비중은 12.7%로 이미 고령화사회에 진입하였으며, 2022년에 들어 고령사회로 진입할 것으로 예상됨.

- 통계청 『장래인구추계』에 따르면 인천이 고령사회에 진입하는 것은 전국(2017년), 7대 광역시(2019년)에 비해 상대적으로 늦을 것으로 추계되고 있음.

【2-4】 인천시 65세 이상 인구 추이 (연앙인구)

(단위 : 천명, %)

| 시도별 | 성별 | 2010 | 2011 | 2012 | 2013 | 2014 |
|--------|----------|-------|-------|-------|-------|-------|
| 전체인구 | 계 | 2,719 | 2,750 | 2,794 | 2,833 | 2,864 |
| 65세 이상 | 인구수 (천명) | 286 | 301 | 320 | 341 | 363 |
| | 비중 (%) | 10.5 | 10.9 | 11.5 | 12.1 | 12.7 |

※ KOSIS 국내통계→주제별통계→인구가구→주민등록인구현황

□ 외국계 주민 현황

- 2014년 1월 1일 기준 인천시의 외국계 주민수는 약 8만 3천명으로 주민등록인구 대비 외국계 주민 비는 2.9%로 전국(3.1%)보다 낮고, 7대 특·광역시(2.9%)와는 비슷하게 나타남.
- 외국계 주민 중 외국인 근로자 비중은 33.2%로 전국(34.3%)보다는 낮았으나, 7대 특·광역시(27.1%)보다는 높게 나타남.

【2-5】 외국계 주민 현황

| 구분 | | 주민등록인구 (외국계 주민비) | 외국계 주민 | | | | | | |
|----------------|-------------|---------------------|--------|------------|-----------|-----------|-------------|-----------------|------|
| | | | | 한국국적 미취득 | | | 한국국적 취득자 | 외국인 주민 자녀 | |
| | | | | 외국인 근로자 | 결혼 이민자 | 기타 외국인 | | | |
| 인원 (천명) | 전국 | 51,141 | 1,569 | 1,219 | 539 | 150 | 531 | 146 | 204 |
| | 인천시 | 2,880 | 83 | 61 | 27 | 9 | 25 | 9 | 12 |
| | 7대 특·광역시 | 23,215 | 668 | 529 | 181 | 60 | 288 | 68 | 72 |
| 구성 비 (%) | 전국 | (3.1) | 100.0 | 77.7 | 34.3 | 9.5 | 33.8 | 9.3 | 13.0 |
| | 인천시 | (2.9) | 100.0 | 74.1 | 33.2 | 10.7 | 30.2 | 11.4 | 14.5 |
| | 7대 특·광역시 | (2.9) | 100.0 | 79.1 | 27.1 | 9.0 | 43.1 | 10.1 | 10.7 |

※ 자료 : 안전행정부 지방자치단체 외국계주민 현황(2014년 1월 1일) 안전행정부 주민등록 인구통계(2013년 12월 31일 기준)_외국인 제외

3. 산업구조

□ 지역 내 총생산(GRDP)

- 2013년 인천시 지역내총생산액(명목)은 64조 7천억원으로 전국의 4.5%를 차지함.
- 실질 지역내총생산은 전년에 비해 4.0% 성장하여 전국(3.6%) 및 7대 광역시(1.9%)보다 높은 성장률을 보임.

【3-1】 인천시 지역내총생산 연도별 추이

| 구 분 | | | 2010 | 2011 | 2012 | 2013 |
|--------|-------------|-----------|-----------|-----------|-----------|-----------|
| 전국 | GDP | 십억원 | 1,265,146 | 1,330,888 | 1,377,041 | 1,427,300 |
| | | 실질성장률 (%) | 6.6 | 3.5 | 2.3 | 3.6 |
| | 1인당 생산액(만원) | | 2,560 | 2,674 | 2,754 | 2,842 |
| 7대 광역시 | GRDP | 십억원 | 569,629 | 599,983 | 617,288 | 629,317 |
| | | 실질성장률 (%) | 4.8 | 3.3 | 1.9 | 1.9 |
| | 1인당 생산액(만원) | | 2,499 | 2,625 | 2,700 | 2,857 |
| 인천시 | GRDP | 십억원 | 60,708 | 61,854 | 62,208 | 64,677 |
| | | 실질성장률 (%) | 10.7 | 1.6 | 0.7 | 4.0 |
| | 1인당 생산액(만원) | | 2,237 | 2,249 | 2,227 | 2,297 |

※ KOSIS -> 지역통계 -> e-지방지표 -> 소득 -> 일인당지역내총생산시군구GRDP

- 산업별로 보면 제조업(26.1%) > 운수업(10.4%) > 도소매업(7.1%) 순으로 높게 나타나고 있으며, GRDP 내 제조업의 비중은 최근까지 증가하다가 2012년도부터는 감소하는 경향이 나타남.

【3-2】 인천시 산업별 총생산액 현황 및 변화추이

(단위 : 십억원, %, 당해연도기준)

| 경제활동별 | 2010 | 2011 | 2012 | 2013 |
|-------------------------|----------|----------|----------|----------|
| 전체 | 60,708 | 61,854 | 62,208 | 64,678 |
| | (100.00) | (100.00) | (100.00) | (100.00) |
| 농림어업 | 246 | 257 | 249 | 238 |
| | (0.41) | (0.42) | (0.40) | (0.37) |
| 광업 | 114 | 109 | 111 | 118 |
| | (0.19) | (0.18) | (0.18) | (0.18) |
| 제조업 | 15,863 | 16,866 | 16,145 | 16,860 |
| | (26.13) | (27.27) | (25.95) | (26.07) |
| 전기,가스,증기 및 수도사업 | 2,131 | 1,937 | 2,119 | 2,543 |
| | (3.51) | (3.13) | (3.41) | (3.93) |
| 건설업 | 3,982 | 3,748 | 3,371 | 3,473 |
| | (6.56) | (6.06) | (5.42) | (5.37) |
| 도매및소매업 | 3,824 | 4,221 | 4,452 | 4,584 |
| | (6.30) | (6.82) | (7.16) | (7.09) |
| 운수업 | 7,222 | 6,402 | 6,472 | 6,737 |
| | (11.90) | (10.35) | (10.40) | (10.42) |
| 숙박및음식점업 | 1,349 | 1,433 | 1,475 | 1,538 |
| | (2.22) | (2.32) | (2.37) | (2.38) |
| 출판,영상, 방송통신 및 정보서비스업 | 1,069 | 1,057 | 1,098 | 1,151 |
| | (1.76) | (1.71) | (1.77) | (1.78) |
| 금융및보험업 | 2,534 | 2,698 | 2,583 | 2,424 |
| | (4.17) | (4.36) | (4.15) | (3.75) |
| 부동산업및임대업 | 4,282 | 4,488 | 4,634 | 4,886 |
| | (7.05) | (7.26) | (7.45) | (7.55) |
| 사업서비스업 | 2,021 | 2,227 | 2,385 | 2,510 |
| | (3.33) | (3.60) | (3.83) | (3.88) |
| 공공행정,국방 및 사회보장행정 | 3,163 | 3,320 | 3,572 | 3,807 |
| | (5.21) | (5.37) | (5.74) | (5.89) |
| 교육서비스업 | 2,859 | 2,990 | 3,053 | 3,291 |
| | (4.71) | (4.83) | (4.91) | (5.09) |
| 보건업및사회복지서 비스업 | 2,011 | 2,142 | 2,338 | 2,500 |
| | (3.31) | (3.46) | (3.76) | (3.86) |
| 문화 및 기타서비스업 | 1,860 | 1,930 | 2,017 | 2,074 |
| | (3.06) | (3.12) | (3.24) | (3.21) |

※ KOSIS 주제별 통계→국민계정·지역계정·국가자산(국부)→지역계정→지역소득→경제활동별 지역내 총생산

□ 산업활동 동향

- 2014년 인천시의 GDRP 실질성장은 전국과 비교하여 더 높게 나타나지만, 소비위축 현상은 여전히 지속되고 있는 것으로 나타남.
- 광공업 생산지수와 출하지수는 전년대비 각각 0.28%, 2.15% 감소하여 전년도 수준을 유지하고 있는 전국 평균과 대비대고 있으며, 재고지수 역시 5.43% 증가하여 전국 평균의 감소(△1.99%)와 대비됨.
- 전년대비 대형소매점(△2.3%), 백화점(△2.1%), 대형마트(△2.4%) 판매액지수는 모두 감소하였으며, 대형소매점과 대형마트 판매액지수의 증가율이 전국보다 낮은 수준을 보이고 있음(대형소매점 △0.7%, 백화점 △4.5%, 대형마트 1.5%).

【3-3】 산업활동 동향

| 구 분 | | 광공업생산지수 | | | 소매판매액지수 | | |
|--------------------|-----|---------|-------|-------|-----------|-------|----------|
| | | 생산 | 출하 | 재고 | 대형 소매점 | 백화점 | 대형 마트 |
| 산업활동 (2010=100) | 전국 | 108.2 | 108.0 | 128.1 | 109.0 | 104.5 | 111.8 |
| | 인천시 | 107.6 | 104.8 | 149.4 | 107.5 | 92.4 | 111.1 |
| 증감률 (%) | 전국 | 0.0 | 0.0 | △2.0 | △0.7 | △4.5 | 1.5 |
| | 인천시 | △0.3 | △2.1 | 5.4 | △2.3 | △2.1 | △2.4 |

※ 자료 : 통계청 KOSIS 광공업생산지수, 소매판매액지수(2014년)

□ 사업체 현황

- 2013년 12월 말 기준 인천시 사업체수는 17만 8천개소로 전국의 4.8%를 차지함.
- 전년대비 0.4% 증가하여 전국(2.1%) 및 7대 특·광역시(1.0%) 보다 낮은 증가율을 보임.
- 그러나 2009~2012년 기간 동안에는 전국 및 7대 특·광역시보다 높은 증가율을 보였음.

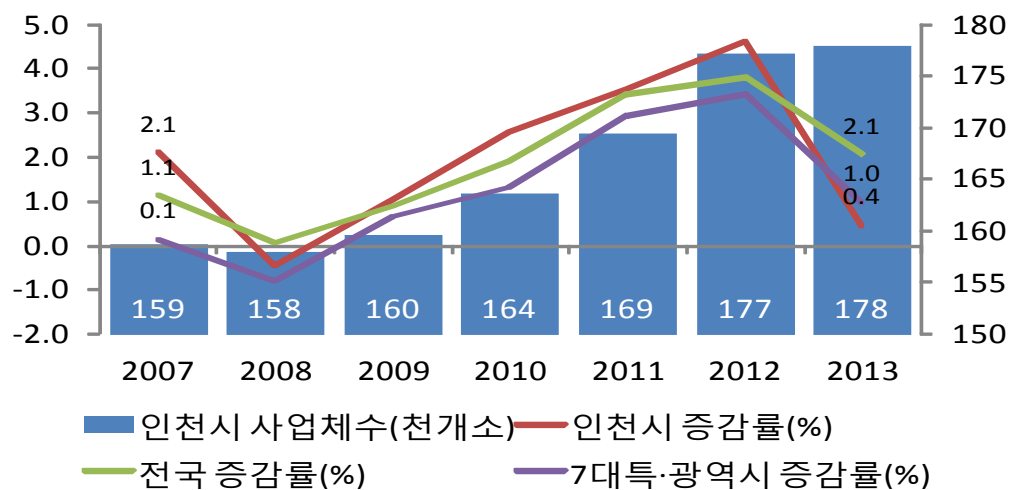

※ KOSIS 주제별통계→경기·기업경영(사업체)→전국사업체조사→사업체조사→9차개정→시도·산업·사업체구분별

- 규모별로 보면 2013 12월 말 인천시는 종업원 100인 이상 사업체 수 및 종사자 비중이 전국 및 7대광역시에 비해 낮은 수준을 보이고 있음.
- 인천시의 100인 이상 사업체 수 비중은 0.43로 전국의 0.45% 및 7대 광역시의 0.51보다 낮은 수준을 보이고 있으며, 특히 5~99인 사업체수 비중(18.3%)이 전국(17.8%), 7대 특·광역시(17.5%)보다 높게 나타남.
 - 100인 이상 사업체 종사자 비중 역시 21.1%로 전국의 24.9%, 7대 광역시의 28.1%보다 낮은 수준을 보이고 있음.

【3-4】 규모별 사업체 및 종사자 수와 비중 (2013년)

| 구분 | | 사업체수 | | | | | |
|---------------|----------|------------|-----------|-----------|-----------|-----------|-----------|
| | | | 5인 미만 | 5~19인 | 20~99인 | 100~299인 | 300인 이상 |
| 사업체 수 (개소) | 전국 | 3,676,876 | 3,005,251 | 539,864 | 114,918 | 13,395 | 3,448 |
| | 인천시 | 177,990 | 144,731 | 26,761 | 5,732 | 623 | 143 |
| | 7대 특·광역시 | 1,722,261 | 1,411,035 | 252,038 | 50,469 | 6,692 | 2,027 |
| 구성비 (%) | 전국 | 100 | 81.7 | 14.7 | 3.1 | 0.4 | 0.1 |
| | 인천시 | 100 | 81.3 | 15.0 | 3.2 | 0.4 | 0.1 |
| | 7대 특·광역시 | 100 | 81.9 | 14.6 | 2.9 | 0.4 | 0.1 |
| 종사자 수 (명) | 전국 | 19,173,474 | 5,377,963 | 4,497,142 | 4,527,334 | 2,091,143 | 2,679,892 |
| | 인천시 | 895,657 | 253,931 | 224,713 | 227,278 | 95,279 | 94,456 |
| | 7대 특·광역시 | 9,182,161 | 2,502,242 | 2,082,235 | 2,018,614 | 1,053,817 | 1,525,253 |
| 구성비 (%) | 전국 | 100 | 28.0 | 23.5 | 23.6 | 10.9 | 14.0 |
| | 인천시 | 100 | 28.4 | 25.1 | 25.4 | 10.6 | 10.5 |
| | 7대 특·광역시 | 100 | 27.3 | 22.7 | 22.0 | 11.5 | 16.6 |

※ KOSIS 주제별통계→경기·기업경영(사업체)→전국사업체조사→사업체조사→9차개정
→ 시도·산업·사업체구분별

○ 산업별 사업체수는 2013년 12월말 기준 도소매업 및 음식숙박업이 가장 큰 비중을 차지하고 있지만, 다른 지역과 비교하여 비중이 큰 산업은 제조업, 운수업 등임.

- 이는 인천 산업이 지리적 여건상 공단 등을 중심으로 한 제조업과 해운, 항공 등 운수업 중심으로 구성되어 있음을 증명하고 있음.

【3-5】 인천시 산업별 사업체 현황 (2013년)

(단위 : 개, %)

| 구분 | | 사업체수 | | | | | | | | | | |
|------------------------|-----------|---------|----------|-------|---------------------|-------|-------------------|-------|----------|------------|-----------|-------|
| | | | 농림 어업 | 제조업 | 전기·가 스·증기 ·수도 | 건설 | 도소매· 음식· 숙박 | 운수 | 금융 보험 | 부동산· 임대 | 교육 서비스 | 기타 |
| 사업체 수 (천, 개소) | 전국 | 3,676.9 | 27 | 370.6 | 1.7 | 117.2 | 1,646.6 | 371.6 | 41.5 | 132.6 | 173.5 | 818.9 |
| | 인천시 | 178.0 | 0.0 | 22.2 | 0.1 | 4.9 | 75.0 | 22.7 | 1.6 | 7.0 | 7.2 | 37.3 |
| | 7대 광역시 | 1,722.3 | 0.2 | 154.9 | 0.4 | 49.1 | 770.0 | 191.8 | 21.0 | 66.6 | 78.7 | 389.6 |
| 구성비 (%) | 전국 | 100.0 | 0.1 | 10.1 | 0.0 | 3.2 | 44.8 | 10.1 | 1.1 | 3.6 | 4.7 | 22.3 |
| | 인천시 | 100.0 | 0.0 | 12.5 | 0.0 | 2.7 | 42.1 | 12.8 | 0.9 | 3.9 | 4.0 | 21.0 |
| | 7대 광역시 | 100.0 | 0.0 | 9.0 | 0.0 | 2.9 | 44.7 | 11.1 | 1.2 | 3.9 | 4.6 | 22.6 |

※ KOSIS 기관별통계→지방자치단체→인천광역시→사업체조사→9차개정→사업체 구분별

□ 주력산업 현황

- 인천시가 선정한 주력산업들의 현황을 살펴보면 사업체 수 및 종사자수의 비중 증가가 뚜렷하지 않아, 주력산업에서의 고용창출 효과가 아직 미진함을 알 수 있음.
- 2009~2013년 기간 동안 사업체 수 기준 주력산업 비중은 제조업과 전문과학·기술서비스업에서는 증가했지만, 금융·보험업, 예술·스포츠·여가 관련 서비스업에서는 감소하였음.

【3-6】 인천시 주력산업별 사업체수, 종사자수

(단위 : 개, 명, %)

| 규 모 | 사업체수 | | 종사자수 | |
|------------------------|---------|---------|---------|---------|
| | 2009 | 2013 | 2009 | 2013 |
| 전 체 | 159,597 | 177,990 | 790,202 | 895,657 |
| | (100.0) | (100.0) | (100.0) | (100.0) |
| 주력산업 합계 | 29,094 | 32,509 | 267,154 | 293,450 |
| | (18.2) | (18.3) | (33.8) | (32.8) |
| 제조업 | 19,560 | 22,175 | 208,176 | 228,556 |
| | (12.3) | (12.5) | (26.3) | (25.5) |
| 전문,과학 및 기술서비스업 | 2,366 | 2,850 | 19,566 | 22,643 |
| | (1.5) | (1.6) | (2.5) | (2.5) |
| 금융 및 보험업 | 1,508 | 1,649 | 24,379 | 24,934 |
| | (0.9) | (0.9) | (3.1) | (2.8) |
| 예술,스포츠 및 여가 관련 서비스업 | 5,660 | 5,835 | 15,033 | 16,137 |
| | (3.5) | (3.3) | (1.9) | (1.8) |

※ KOSIS 주제별 통계→행정→시도·시군구→인천광역시→시도·산업·사업체구분별 사업체수, 종사자수

※ 자치단체에서 자체적으로 선정한 주력산업 기재

4. 노동시장 구조

가. 총괄

□ 인천시 고용동향 총괄

- 2014년 인천시 경제활동인구는 154만 1천명으로 나타났으며, 그 중 146만 9천명은 취업자, 7만 2천명은 실업자로 나타남.
- 2010~2014년 기간 동안 인천시의 경제활동인구와 취업자 수의 연평균 증감률은 2.6%, 2.7%를 기록하여 전국 평균(각각 1.8%, 1.8%)보다 빠르게 성장하였음.
- 경제활동참가율은 2010년 대비 1.5%p 상승한 64.0%를 기록하여 전국 평균보다 높은 수준을 보이고 있으며, 고용률(15세 이상)은 2010년과 같은 61.0%를 기록하여 전국 평균보다 약간 높은 수준에 머물러 있음.
- 반면 실업률은 2010년 대비 0.4%p 하락한 4.7%로 나타났으며, 이는 전국 평균(3.5%)보다 높은 수준이지만, 2010년 이후 실업률 감소 속도 측면에서는 전국 평균에 비해 다소 빠르게 감소하고 있음.
- 이러한 변화는 인천시의 지역 노동시장이 다른 지역에 비해 고용창출의 성과가 상대적으로 컸지만, 동시에 인구유입 등 인구증가 요인이 강하게 작용하여 실업률도 동시에 높은 현상을 반영하고 있음.

【4-1】 인천시 경제활동인구 변화

(단위 : 천명, %, %p)

| 구 분 | | 2010년 | 2014년 | 연평균 증감률 ('10~'14) |
|-----|-----------------|--------|--------|----------------------|
| 전 국 | 15세이상 인구 | 40,590 | 42,513 | 1.2 |
| | 경제활동인구 | 24,748 | 26,536 | 1.8 |
| | 취업자 | 23,829 | 25,599 | 1.8 |
| | 경제활동참가율 | 61.0 | 62.4 | 0.6 |
| | 고용률(15세-64세 기준) | 63.3 | 65.3 | 0.8 |
| | 고용률(15세 이상 기준) | 58.7 | 60.2 | 0.6 |
| | 실업률(15세 이상 기준) | 3.7 | 3.5 | △1.4 |
| 인천시 | 15세이상 인구 | 2,224 | 2,407 | 2.0 |
| | 경제활동인구 | 1,390 | 1,541 | 2.6 |
| | 취업자 | 1,320 | 1,469 | 2.7 |
| | 경제활동참가율 | 62.5 | 64.0 | 0.6 |
| | 고용률(15세△64세 기준) | 63.7 | 65.2 | 0.6 |
| | 고용률(15세 이상 기준) | 59.3 | 61.0 | 0.7 |
| | 실업률(15세 이상 기준) | 5.1 | 4.7 | △2.0 |

※ KOSIS 주제별 통계→고용·노동·임금→고용→경제활동인구조사→행정구역(시도)별 경제활동인구

나. 경제활동인구

□ 근로자 특성별 경제활동인구

- 2010~2014년 기간 동안 인천시 근로자 특성별 경제활동인구의 추이는 전국 평균과 비교할 때 중고령층 및 저학력 인구가 특히 빠른 성장을 보였음.
- 성별로 볼 때 남성과 여성 경제활동인구 연평균 증감률은 각각 1.5%와 2.7%로 여성 경제활동인구의 증가가 더 빠르게 나타남.
- 연령별로 볼 때 50~59세, 그리고 60세 이상 연령에서 경제활동인구 연평균 증감률이 각각 7.6%, 8.9%를 기록하여 전국 증감률을 훨씬 상회하였음.

- 교육수준별로 보면 전반적인 고학력화 추세를 반영하여 대졸이상 경제활동인구의 증가율이 가장 컸지만, 전국과 비교하여 볼 때에는 초졸과 고졸 경제활동인구의 증가율이 상대적으로 높게 나타남.

【4-2】 인천시 성별, 연령별, 교육정도별 경제활동인구

(단위: 천명, %)

| 지역 | 구분 | 2010 | 2011 | 2012 | 2013 | 2014 | 평균증감률 (‘10~‘14) |
|----|-----------|--------|--------|--------|--------|--------|--------------------|
| 전국 | 합계 | 24,748 | 25,099 | 25,501 | 25,873 | 26,536 | 1.8 |
| | 성별 | 남 | 14,492 | 14,683 | 14,891 | 15,071 | 1.5 |
| | | 여 | 10,256 | 10,416 | 10,609 | 10,802 | 2.1 |
| | 연령별 | 15~29세 | 4,254 | 4,199 | 4,156 | 4,124 | 0.0 |
| | | 30~39세 | 6,047 | 5,988 | 5,932 | 5,910 | △0.6 |
| | | 40~49세 | 6,719 | 6,756 | 6,760 | 6,777 | 0.4 |
| | | 50~59세 | 4,912 | 5,193 | 5,468 | 5,713 | 5.0 |
| | | 60세이상 | 2,816 | 2,963 | 3,185 | 3,350 | 6.1 |
| | 교육수 준별 | 초졸이하 | 2,661 | 2,569 | 2,534 | 2,444 | △3.2 |
| | | 중졸 | 2,428 | 2,460 | 2,425 | 2,333 | △1.7 |
| | | 고졸 | 10,038 | 10,043 | 10,086 | 10,183 | 1.2 |
| | | 대졸이상 | 9,621 | 10,027 | 10,455 | 10,914 | 4.3 |
| 인천 | 합계 | 1,390 | 1,429 | 1,480 | 1,505 | 1,541 | 2.6 |
| | 성별 | 남 | 828 | 847 | 867 | 879 | 1.5 |
| | | 여 | 562 | 582 | 614 | 625 | 2.7 |
| | 연령별 | 15~29세 | 269 | 264 | 263 | 252 | △1.6 |
| | | 30~39세 | 351 | 352 | 348 | 354 | 0.1 |
| | | 40~49세 | 386 | 397 | 411 | 406 | 1.4 |
| | | 50~59세 | 263 | 289 | 312 | 334 | 7.6 |
| | | 60세이상 | 120 | 126 | 146 | 158 | 8.9 |
| | 교육수 준별 | 초졸이하 | 101 | 104 | 112 | 108 | 1.7 |
| | | 중졸 | 132 | 145 | 138 | 121 | △1.4 |
| | | 고졸 | 678 | 682 | 696 | 727 | 2.7 |
| | | 대졸이상 | 480 | 498 | 534 | 549 | 3.6 |

※ KOSIS 주제별 통계→고용·노동·임금→고용→경제활동인구조사→행정구역(시도)/성별/연령별/교육정도별 경제활동인구

- 인천시의 경제활동 참가율은 성별에 관계없이 전국 수준보다 높게 나타나는 반면, 연령별로 볼 때에는 30대의 참가율이 전국 수준에 비해 낮은 반면, 15~29세, 그리고 50세 이상 인구에서는 참가율이 전국에 비해 높게 나타나며, 교육수준별로는 고졸 이상에서는 전국보다 높지만, 중졸 이하에서는 전국보다 낮게 나타남.
- 2010~2014년 사이의 경제활동 참가율 증감을 살펴보면 특히 50대(4.5%p)와 60세 이상(5.7%p)에서 경제활동 참가율의 상승이 빠르게 나타남.

다. 취업자

□ 성별 취업자 수

- 인천시 성별 취업자 비중을 살펴보면 2014년 기준 남자 58.1.0%, 여자 41.9%로 남자 취업자의 비중이 약간 높은 편임.
- 또한 2010~2014년 간의 추이를 살펴보면 여자 근로자의 비중이 약 1.4%p 증가하여 전국(0.4%p)보다 빠르게 상승하고 있음.

【4-3】 인천시 성별 취업자 수 현황

(단위 : 천명, %)

| 구분 | | 2010 | | 2014 | |
|-----|----|--------|------|--------|------|
| | | 취업자수 | 비중 | 취업자수 | 비중 |
| 전 국 | 계 | 23,829 | 100 | 25,599 | 100 |
| | 남자 | 13,915 | 58.4 | 14,839 | 58.0 |
| | 여자 | 9,914 | 41.6 | 10,761 | 42.0 |
| 인천시 | 계 | 1,320 | 100 | 1,469 | 100 |
| | 남자 | 786 | 59.5 | 854 | 58.1 |
| | 여자 | 534 | 40.5 | 615 | 41.9 |

※ KOSIS 주제별 통계→고용·노동·임금→고용→경제활동인구조사→취업자→행정구역(시도)/성별 취업자

□ 연령별 취업자 수

○ 연령별로는 인구 구성 및 추이를 반영하여 50대 이하 취업자의 비중은 전국 평균보다 다소 높은 반면, 60대 이상 취업자의 비중은 전국 평균보다 다소 낮음.

- 그러나 2010~2014년 기간의 추이를 보면 50대 이상 취업자 비중이 특히 빠르게 증가하고 있음.

【4-4】 인천시 연령별 취업자 수 현황

(단위 : 천명, %)

| 시도별 | 연령계층별 | 2010 | | 2014 | |
|-----|--------|--------|------|--------|------|
| | | 취업자수 | 비중 | 취업자수 | 비중 |
| 전국 | 계 | 23,829 | 100 | 25,599 | 100 |
| | 15-29세 | 3,914 | 16.4 | 3,870 | 15.1 |
| | 30-39세 | 5,833 | 24.5 | 5,714 | 22.3 |
| | 40~49세 | 6,553 | 27.5 | 6,682 | 26.1 |
| | 50~59세 | 4,792 | 20.1 | 5,845 | 22.8 |
| | 60세 이상 | 2,737 | 11.5 | 3,489 | 13.6 |
| 인천시 | 계 | 1,320 | 100 | 1,469 | 100 |
| | 15-29세 | 246 | 18.6 | 229 | 15.6 |
| | 30-39세 | 336 | 25.5 | 339 | 23.1 |
| | 40~49세 | 374 | 28.3 | 396 | 27.0 |
| | 50~59세 | 249 | 18.9 | 343 | 23.3 |
| | 60세 이상 | 114 | 8.6 | 162 | 11.0 |

※ KOSIS 주제별 통계→고용·노동·임금→고용→경제활동인구조사→취업자→행정구역(시도)/연령별 취업자

□ 산업별 취업자 수

- 산업별로는 제조업의 입지계수가 1보다 크게 나타나 전국 평균보다 높은 비중을 보이고 있으며, 2010~2014년 기간 동안 고용 창출을 주도한 산업은 도소매·숙박음식점업, 사업·개인·공공서비스업, 전기·운수·통신·금융업 등 서비스 산업임.

【4-5】 인천시 산업별 취업자 수 현황

(단위 : 천명, %)

| 시도별 | 산업별 | 2010 | 2014 | | | |
|-----|-------------|--------|--------|-------|------|-------|
| | | | | 비중 | 입지계수 | 증감율 |
| 전 국 | 계 | 23,829 | 25,599 | 100 | | 1.8 |
| | 농림어업 | 1,566 | 1,452 | 5.7 | | △1.9 |
| | 광업 | 21 | 13 | 0.1 | | △11.3 |
| | 제조업 | 4,028 | 4,330 | 16.9 | | 1.8 |
| | 건설업 | 1,753 | 1,796 | 7 | | 0.6 |
| | 도소매·숙박음식점업 | 5,469 | 5,889 | 23 | | 1.9 |
| | 사업·개인·공공서비스 | 8,158 | 9,079 | 35.5 | | 2.7 |
| | 전기·운수·통신·금융 | 2,834 | 3,041 | 11.9 | | 1.8 |
| 인천시 | 계 | 1,320 | 1,469 | 100.0 | 1.0 | 2.7 |
| | 농림어업 | 20 | 21 | 1.4 | 0.3 | 1.2 |
| | 제조업 | 310 | 319 | 21.7 | 1.3 | 0.7 |
| | 건설업 | 113 | 105 | 7.1 | 1.0 | △1.8 |
| | 도소매·숙박음식점업 | 279 | 352 | 24.0 | 1.0 | 6.0 |
| | 사업·개인·공공서비스 | 433 | 487 | 33.2 | 0.9 | 3.0 |
| | 전기·운수·통신·금융 | 164 | 183 | 12.5 | 1.0 | 2.8 |

※ KOSIS 주제별 통계→고용·노동·임금→고용→경제활동인구조사→취업자→행정구역(시도)/산업별 취업자

※ 입지계수는 [(해당산업 지역내 구성비)/(해당산업 전국 구성비)]로 계산되며, 1보다 크면 전국평균보다 비중이 크다는 것을 의미함.

□ 종사자 지위별, 근로형태별 취업자 수

○ 2014년 인천시 취업자의 종사상 지위별 비중을 살펴보면, 상용근로자(46.8%) > 임시근로자(25.0%) > 자영업자(18.5%) 순으로 높게 나타남.

- 임시근로자 비중이 전국 평균(19.7%)보다 높은 특징을 보임.
- 2010~2014년 기간 동안 인천시 취업자는 약 14만 9천명 증가하였는데, 그 증가분을 주도한 종사상 지위는 상용직(14만 2천명 증)으로 나타났음.

【4-6】 인천시 종사상지위별 취업자 수 현황

(단위 : 천명, %)

| 시도별 | 종사상지위별 | 2010 | | 2014 | |
|-----|---------|--------|-------|--------|-------|
| | | 취업자수 | 비중 | 취업자수 | 비중 |
| 전 국 | 계 | 23,829 | 100 | 25,599 | 100 |
| | 자영업자 | 5,592 | 23.5 | 5,652 | 22.1 |
| | 무급가족종사자 | 1,266 | 5.3 | 1,205 | 4.7 |
| | 상용근로자 | 10,086 | 42.3 | 12,156 | 47.5 |
| | 임시근로자 | 5,068 | 21.3 | 5,032 | 19.7 |
| | 일용근로자 | 1,817 | 7.6 | 1,555 | 6.1 |
| 인천시 | 계 | 1,320 | 100.0 | 1,469 | 100.0 |
| | 자영업자 | 263 | 19.9 | 272 | 18.5 |
| | 무급가족종사자 | 38 | 2.9 | 48 | 3.3 |
| | 상용근로자 | 546 | 41.4 | 688 | 46.8 |
| | 임시근로자 | 381 | 28.9 | 367 | 25.0 |
| | 일용근로자 | 92 | 7.0 | 94 | 6.4 |

※ KOSIS 주제별 통계→고용·노동·임금→고용→경제활동인구조사→취업자→행정구역(시도)/종사상지위별 취업자

○ 근로형태별로 볼 때 인천시는 2010년 3월 기준으로는 비정규직의 비중이 전국보다 높았지만, 이후 정규직 중심의 고용 성장이 이루어지면서 2014년 3월 현재는 이 비중이 전국보다 더 낮아졌음.

【4-7】 인천시 근로형태별 취업자 수 현황

(단위 : 천명, %)

| 시도별 | 항목 | 2010. 03 | | 2014. 03 | | |
|-----|-------|----------|-------|----------|-------|------------|
| | | | 비중 | | 비중 | 연평균 증감률 |
| 전 국 | 임금근로자 | 16,617 | 100.0 | 18,397 | 100.0 | 2.6 |
| | 정규직 | 11,119 | 66.9 | 12,486 | 67.9 | 2.9 |
| | 비정규직 | 5,498 | 33.1 | 5,911 | 32.1 | 1.8 |
| 인천시 | 임금근로자 | 998 | 100.0 | 1,118 | 100.0 | 2.9 |
| | 정규직 | 651 | 65.2 | 764 | 68.3 | 4.1 |
| | 비정규직 | 347 | 34.8 | 354 | 31.7 | 0.5 |

※ KOSIS 주제별 통계→고용·노동·임금→고용→경제활동인구조사→경제활동부가조사→시도 비정규직 근로자 규모

라. 고용률

□ 성별 고용률 추이

○ 인천시의 성별 고용률은 남자 71.8%, 여자 50.5%로 전국 평균보다 높게 나타남.

- 2010~2014년 기간 동안 추이를 보면 여자의 경우 해당 기간 동안 약 3.1%p 상승하여 빠르게 증가한 결과 2010년에는 전국 평균보다 낮았지만 2011년 이후 전국 평균을 추월함.

【4-8】 인천시 성별 고용률 현황 및 변화추이

(단위 : %, %p)

| 시도별 | 성별 | 2010 | 2011 | 2012 | 2013 | 2014 | '10~'14 증감분 (%p) |
|-----|----|------|------|------|------|------|------------------------|
| 전 국 | 계 | 58.7 | 59.1 | 59.4 | 59.5 | 60.2 | 1.5 |
| | 남자 | 70.1 | 70.5 | 70.8 | 70.8 | 71.4 | 1.3 |
| | 여자 | 47.8 | 48.1 | 48.4 | 48.8 | 49.5 | 1.7 |
| 인천시 | 계 | 59.3 | 60.3 | 61.2 | 61 | 61 | 1.7 |
| | 남자 | 71.6 | 72.3 | 72.5 | 72 | 71.8 | 0.2 |
| | 여자 | 47.4 | 48.5 | 50.2 | 50.3 | 50.5 | 3.1 |

※ KOSIS 주제별 통계→고용·노동·임금→고용→경제활동인구조사→행정구역(시도)/성별 경제활동인구

□ 연령별 고용률 추이

○ 인천시의 고용률은 전체적으로 전국 평균보다 높은 수준을 보이고 있지만, 연령별로 보면 청년층의 고용률이 전국 평균보다 높은 반면, 그 외의 모든 연령층에서는 전국 평균보다 낮게 나타남.

- 2010~2014년 기간 동안 추이를 보면 청년층의 고용률 감소($\Delta 2.7\%p$)가 두드러지게 나타나고 있는 반면, 50세 이상 연령층에서는 고용률 상승이 빠르게 나타나고 있음.

【4-9】 인천시 연령별 고용률 현황 및 변화추이

(단위 : %, %p)

| 시도별 | 연령계층별 | 2010 | 2011 | 2012 | 2013 | 2014 | '10~'14 증감분 (%p) |
|-----|----------|------|------|------|------|------|------------------------|
| 전 국 | 15 - 29세 | 40.3 | 40.5 | 40.4 | 39.7 | 40.7 | 0.4 |
| | 30 - 39세 | 72 | 72.2 | 72.7 | 73.2 | 73.9 | 1.9 |
| | 40 - 49세 | 77.8 | 78.4 | 78.3 | 78.4 | 79.1 | 1.3 |
| | 50 - 59세 | 70.9 | 71.6 | 72.2 | 73.1 | 74.2 | 3.3 |
| | 60 - 64세 | 53.7 | 55.1 | 56.1 | 57.2 | 58.3 | 4.6 |
| | 65세 이상 | 28.7 | 28.9 | 30.1 | 30.9 | 31.3 | 2.6 |
| | 15 - 64세 | 63.3 | 63.8 | 64.2 | 64.4 | 65.3 | 2.0 |
| | 15세 이상 | 58.7 | 59.1 | 59.4 | 59.5 | 60.2 | 1.5 |
| 인천시 | 15 - 29세 | 44.1 | 43.1 | 43 | 41.3 | 41.4 | $\Delta 2.7$ |
| | 30 - 39세 | 71.7 | 72.6 | 72.3 | 72.9 | 72.6 | 0.9 |
| | 40 - 49세 | 77.5 | 79.7 | 80.9 | 78.6 | 78.5 | 1.0 |
| | 50 - 59세 | 67.5 | 70.9 | 72.1 | 73 | 73.7 | 6.2 |
| | 60 - 64세 | 54.8 | 54.3 | 56.2 | 59.1 | 57.4 | 2.6 |
| | 65세 이상 | 23.1 | 23.5 | 28 | 30 | 30.7 | 7.6 |
| | 15 - 64세 | 63.7 | 64.8 | 65.5 | 65.1 | 65.2 | 1.5 |
| | 15세 이상 | 59.3 | 60.3 | 61.2 | 61 | 61 | 1.7 |

※ KOSIS 주제별 통계→고용·노동·임금→고용→경제활동인구조사→행정구역(시도)/연령별 경제활동인구

5. 기타

□ 재정 및 행정여건

- 2015년 인천시 총예산은 8조 519억원으로 2014년 대비 3.2% 감소하였으며, 재정자립도도 4.7% 감소하는 등 인천아시안게임 개최와 인천지하철 2호선 건설사업에 의해 일시적으로 재정난을 겪고 있으나,
- 2015년부터는 인천시 8대 전략산업을 통한 미래성장동력 발굴 및 투자유치를 통한 일자리창출을 위해 정무부시장을 경제부시장으로 직제를 변경하고, 투자유치단, 재정기획관, 재정관리담당관, 마이스산업과 등을 신설하는 등 일자리 창출사업 육성에 주력함.

【5-1】 재정 및 행정여건 지표

(단위 : 십억원, %, 명)

| 구분 | 2010 | 2011 | 2012 | 2013 | 2014 |
|------------------------|--------|--------|--------|--------|-------------|
| 총예산(a) | 10,641 | 10,748 | 11,788 | 8,364 | 8,161 |
| 재정자립도(b) | 70.4 | 69.3 | 71.0 | 67.3 | 62.6 |
| 재정자주도(c) | 80.1 | 79.4 | 80.6 | 77.3 | 71.8 |
| 일자리사업예산(d) | - | 2,051 | 3,367 | 3,593 | |
| 일자리사업예산비중 (d/ax100) | - | 19.1 | 28.6 | 43.0 | |
| 공무원 정원 | 13,054 | 13,157 | 13,379 | 13,018 | 13,212 |
| 일자리담당 공무원 수 | 15 | 15 | 18 | 27 | 31 |
| | | | | | (사회적경제과 포함) |

※ KOSIS 지역통계→e-지방지표→주제별→재정 및 행정서비스→재정자주도/재정자립도

Ⅲ. 비전 및 전략

1. 일자리 창출 비전

| | |
|-------|---|
| 비 전 | 일자리가 많은 도시, 시민이 행복한 인천 |
| 목 표 | <ul style="list-style-type: none"> ▷ 고용률(15~64세) 65.5% 달성(전년대비 0.3%p↑) ▷ 취업자 1,482천명 창출(전년대비 13천명↑) |
| 추진 전략 | <ul style="list-style-type: none"> ▷ 제물포스마트타운(JST) 중심의 일자리 플랫폼 구축 <ul style="list-style-type: none"> - JST 취업·창업 원스톱 서비스를 통한 취업 확대 - 청년층의 취업률 제고를 위해 특성화고, 전문대학 졸업생 등 교육 기관과 협업 추진 ▷ 투자유치 활성화 및 원도심 개발사업을 통한 일자리창출 <ul style="list-style-type: none"> - 미래성장 동력인 '인천 8대 전략산업(물류, 첨단자동차, 로봇 등) 육성방안' 수립으로 투자유치 기틀 마련 - 국제기구 유치, 국제행사 개최와 연계한 MICE산업 활성화 및 인천의 브랜드가치 향상 - 원도심 맞춤형 개발사업 추진을 통한 일자리창출 ▷ 관광산업 활성화를 통한 일자리 확대 <ul style="list-style-type: none"> - 인천 관광경쟁력 제고를 위한 인천관광공사 부활 - 복합리조트 개발 및 의료 등 관광 활성화 사업 추진 ▷ 중소기업 인력 미스매치 해소방안 강구 <ul style="list-style-type: none"> - 국가산업단지인「남동인터스파크」의 고용환경 개선사업 추진 - 지역산업 맞춤형 인력양성사업으로 일자리 수요 공급의 인력 미스매치 해소 ▷ 노사민정 활성화를 통한 안정된 일터분위기 조성 <ul style="list-style-type: none"> - 노사민정협의회 활성화를 통한 노사문제 해결 - 근로자 복지시설 운영 및 노사단체 지원을 통한 근로자 고용안정 도모 |

2. 중점 추진전략

- 일자리관련 정책의 핵심기관인 「제물포스마트타운(JST) 일자리지원본부」를 중심으로 일자리 양산형 거버넌스를 구축하여 일자리 창출의 기틀 마련
- 「인천 투자유치단」을 주축으로 인천경제자유구역 투자유치 활성화 정책 및 원도심의 다양한 개발사업을 통한 양질의 일자리창출
- 관광산업 활성화 및 중소기업의 인력 미스매치 해소를 위한 「남동 인터스파크」의 고용환경 개선사업 및 인력양성 사업 추진
- 노사민정협의회 활성화를 통한 노사문제 해결 및 안정된 일터분위기 조성 등 근로자의 고용안정 도모

| 주요전략 | 내 용 |
|-------------------------------|---|
| 「제물포스마트타운(JST) 중심의 일자리 플랫폼 구축 | <ul style="list-style-type: none"> ○ JST 취업·창업 원스톱 서비스를 통한 취업 확대 ○ 청년층의 취업률 제고를 위해 특성화고, 전문대학 졸업생 등 교육기관과 협업 추진 |
| 투자유치 활성화 및 원도심 개발사업을 통한 일자리창출 | <ul style="list-style-type: none"> ○ 미래성장 동력인 '인천 8대 전략산업(물류, 첨단자동차, 로봇 등) 육성방안' 수립으로 투자유치 기틀 마련 ○ 국제기구 유치, 국제행사 개최와 연계한 MICE산업 활성화 및 인천의 브랜드가치 향상 ○ 원도심 맞춤형 개발사업 추진을 통한 일자리창출 |
| 관광산업 활성화를 통한 일자리 확대 | <ul style="list-style-type: none"> ○ 인천 관광경쟁력 제고를 위한 인천관광공사 부활 ○ 복합리조트 개발 및 의료 등 관광 활성화 사업 추진 |
| 중소기업 인력 미스매치 해소방안 강구 | <ul style="list-style-type: none"> ○ 국가산업단지인 「남동인터스파크」의 고용환경 개선사업 추진 ○ 지역산업 맞춤형 인력양성사업으로 일자리 수요 공급의 인력 미스매치 해소 ○ 거대시장인 중국의 FTA를 대비한 중국진출과 무역산업을 선도할 인력양성 추진 |
| 노사민정 활성화를 통한 안정된 일터분위기 조성 | <ul style="list-style-type: none"> ○ 노사민정협의회 활성화를 통한 노사문제 해결 ○ 근로자 복지시설 운영 및 노사단체 지원을 통한 근로자 고용안정 도모 |

3. 민선6기 일자리창출 종합계획과의 연계성

□ 민선6기 출범에 따른 기대 심리와 경기 부양 정책, 중앙정부의 일자리 창출과 창조경제 정책의 본격화로 2014년의 경제성장이 높아질 것으로 전망했으나, 경기침체 등으로 고용활동이 위축됨에 따라 2015년 일자리 목표 일부 하향 조정

- 고용률(15세 이상) : 62.2% → 61.3%(0.9%p 감)
- 취업자 수 : 1,514,950명 → 1,482,000명(32,950명 감)

□ 2014년 아시안게임 관련사업이 종료되면서 새로운 일자리 창출이 어려움에 따라 2015. 6월에 개최되는 '2015 인천 국제부동산 투자 박람회' 등 투자유치를 통한 일자리 창출에 초점을 맞추고 있을 뿐만 아니라, 인천의 잠재력과 경쟁력을 기반으로 미래세대까지 지속적으로 경제발전을 선도할 수 있는 인천 8대 전략산업에 대한 육성방안을 수립·추진함으로써 인천을 창조산업의 전진 기지로 발전시킬 계획임

※ 8대 전략산업 : 물류, 첨단자동차, 항공, 관광, 바이오, 로봇, 녹색금융, 뷰티산업

○ 인천시는 민선6기 일자리 공약을 중심으로 새로운 패러다임과 전략을 시민들에게 제시함으로서 고용률 70% 달성 목표에 맞추어 인천의 지역적 특성과 경제적 여건에 맞는 양질의 일자리 창출을 성공적으로 실현해 나가고자 함.

Ⅳ. 일자리 창출 목표

1. 공통 일자리 목표

- 2015년 고용률 목표는 민선6기 일자리창출 종합계획 보다는 하향 조정하였지만 인천발전연구원의 「2014년 인천경제 평가 및 2015년 인천경제 전망」을 근거로 2014년보다 0.3%p 상회한 65.5%를 달성 목표로 설정
- 15세 이상 취업자수, 상용근로자수, 고용보험 피보험자수는 예년의 증가율에 준하여 취업자수는 1% 내외, 상용근로자수, 고용보험 피보험자수는 3% 내외로 추계하였음

(단위 : 명, %, %p)

| 구 분 | '14년 일자리 실적 | '15년 일자리 목표 | 증감(률) |
|---------------|-------------|-------------|--------|
| 고용률 (15세-64세) | 65.2 | 65.5 | 0.3 |
| 15세 이상 | 61.0 | 61.3 | 0.3 |
| 취업자 수(15세 이상) | 1,469,000 | 1,482,000 | 13,000 |
| 상용근로자 수 | 688,000 | 712,760 | 24,760 |
| 고용보험 피보험자수 | 498,938 | 521,260 | 22,322 |

2. 부문별 일자리 목표

- 정부부문에서 57,016명의 일자리 창출
 - 노인사회활동 지원사업(10,000명), 중증 장애인 활동지원 사업(2,350명) 등 직접일자리 창출과 취업설계사 운영(9,000명), 제물포스마트타운 취업지원(7,000명) 등 고용서비스 지원으로 준공영제 재정지원(4,418명) 등 다양한 사업추진을 통한 일자리창출을 목표로 설정함
- 민간부문에서 16,634명의 일자리 창출

투자유치를 통한 기업유치 및 이전, 신설 확장 등 민간 재원이 투입된 사업들을 중심으로 일자리 목표를 설정함

이러한 사업으로는 신세계 복합쇼핑몰 조성사업, 도화구역 도시개발사업, 검단신도시 조성사업 등 약 16,634명의 일자리 창출

(단위 : 명, 건)

| 구 분 | | '15년 목표 | 예산(백만원) | | | | |
|----------|------------------|---------|-----------|---------|-----------|---------|-----------|
| | | | 합계 | 국비 | 시도비 | 시군구비 | 기타 |
| 총 계 | | 73,650 | 5,438,757 | 474,075 | 1,012,503 | 31,412 | 3,920,767 |
| 정부 부문 | 소 계 | 57,016 | 1,380,298 | 198,025 | 427,893 | 31,412 | 722,968 |
| | 직접일자리창출 | 22,954 | 213,303 | 115,699 | 67,052 | 30,552 | |
| | 직업능력개발훈련 | 2,328 | 19,543 | 18,047 | 1,048 | - | 448 |
| | 고 용 서 비 스 | 17,831 | 19,409 | 18,185 | 1,204 | - | 20 |
| | 고 용 장 려 금 | 8,920 | 904,981 | 1,201 | 203,780 | - | 700,000 |
| | 창 업 지 원 | 1,003 | 6,439 | 4,289 | 1,860 | 155 | 135 |
| | 일자리 인프라 구축 | - | 3,539 | 456 | 2,934 | 149 | |
| | 기타 | 산 업 | 3,635 | 188,227 | 39,033 | 126,829 | - 22,365 |
| | | 복지, 문화 | 44 | 2,259 | 297 | 1,962 | - |
| | | 농림, 해양 | 5 | 70 | 30 | 20 | 20 |
| | | 국토, 환경 | 296 | 22,528 | 788 | 21,204 | 536 |
| 민간 부문 | 소 계 | 16,634 | 4,058,459 | 276,050 | 584,610 | - | 3,197,799 |
| | 기업 등 유치, 신설 및 확장 | 5,101 | 1,245,379 | 5,340 | 7,340 | - | 1,232,699 |
| | 기 타 | 11,533 | 2,813,080 | 270,710 | 577,270 | - | 1,985,100 |

3. 일자리 예산

- 2015년 세출예산은 인천아시안게임 개최 관련 사업 및 경기장 건설 사업이 종료되면서 전년대비 약 3.2%가 감소되었지만, 일자리사업 예산 비중은 18.5%로 전년대비 0.7%p 감소하는데 그쳤음.
- 이는 일자리 관련 국비 확보와 일자리 예산의 중요성을 감안한 예산 편성으로 볼 수 있음

(단위 : 억원, %)

| 구 분 | | '15년 | '14년 대비 증감(률) |
|--------------------------------------|-----|--------|---------------|
| 자치단체 총예산 | (a) | 80,519 | △3.2 |
| 일자리사업예산 | (b) | 14,866 | △6.7 |
| 국비 일자리사업예산 | (c) | 4,741 | △1.2 |
| 지방비 일자리사업예산 | (d) | 10,125 | △9.0 |
| 총예산 대비 일자리사업예산 비중(b/ax100) | | 18.5% | △0.7%p |
| 일자리사업예산 대비 지방비 일자리 사업 예산 비중(d/bx100) | | 68.1% | △1.8%p |

※ 총 예산은 일반회계, 특별회계, 기금을 모두 포함, 일자리 사업예산은 재정지원일자리 사업예산을 의미

V. 부문별 사업계획

1. 정부부문

가. 기본방향

□ 재정지원을 통한 일자리 창출

- 공공부문 일자리(지역공동체, 공공근로, 사회복지 분야 등) 지속 추진을 통한 취업취약계층의 고용안정 도모
- 청년·여성 인턴제 확대 운영으로 고용기회 확대

□ 제물포스마트타운(JST) 활성화로 인천 일자리 플랫폼 기능 강화

- 일자리 업무 통합공간 조성으로 취업과 창업의 기관 간 협력 네트워크 구축하여 일자리 창출 활성화 극대화
- 창조경제혁신센터를 중심으로 창업 조성 사업 로드맵 구축
- 현장 체험관 및 상설 구인구직의 날 운영으로 중소기업 인력 지원 및 시민의 취업 기회 확대
- 창업보육센터 운영으로 IT 및 벤처 창업을 통한 청년실업 해소

□ 투자유치를 통한 일자리 창출 확대

- 인천 부동산 투자 박람회(CITYSCAPE KOREA 2015) 개최를 통한 투자유치로 일자리 창출
- 미래성장 동력인 '인천 8대 전략산업(물류, 첨단자동차, 로봇 등) 육성방안' 수립으로 투자유치 기틀 마련
- 경제자유구역을 중심으로 한 서비스 산업 유치 및 육성

□ 인력양성 훈련을 통한 맞춤형 인재육성

- 기업의 정기·수시 인력수요조사로 산업 맞춤형 훈련 실시 및 인력 미스매치 해소
- 경력단절 여성 및 베이비부머 등 세대의 맞춤형 직업훈련 강화
- 직업훈련기관 네트워크 구축을 통한 공공직업훈련 극대화

나. 부문별 사업계획

1) 직접일자리창출

- 재정지원 직접일자리 창출로 사회취약계층 생계 및 고용안정 도모
- 사회적기업 및 마을기업, 지역공동체 일자리사업 지원으로 마을 단위 기업육성
- 지역주민의 수요를 반영한 다양한 사회서비스 확충으로 시민의 삶의 질 향상 및 관련분야 일자리 창출
- 지방공무원 신규채용으로 지역의 일자리 창출 및 취업난 해소 동참

(단위 : 명, 백만원)

| 세부사업명 | 사업내용 | 목표 | 예산 |
|--------------------|--|--------|--------|
| 노인사회활동지원사업 | <ul style="list-style-type: none"> · 참여대상 : 만65세 이상 기초연금수급자 · 시행기관 : 군·구, 노인일자리전담기관, 노인복지관, 노인회 등 · 사업유형 : 전국형, 지역형, 취업형, 창업형 ※ 전국형 : 9개월~12개월 / 지역형 : 9개월 | 10,000 | 39,730 |
| 공공근로사업 | <ul style="list-style-type: none"> · 참여대상 : 18세 이상 실업자(3개월, 3회) · 시행기관 : 10개 군·구, · 사업유형 : 우선추진사업, DB구축, 서비스지원 환경정화, 기타사업 | 782 | 1,907 |
| 예비사회적기업 신규 일자리창출사업 | <ul style="list-style-type: none"> · 지원대상 : 인증 사회적기업, 예비 사회적기업 · 지원기간 : 약정 체결일로부터 12개월 · 지원내용 <ul style="list-style-type: none"> ▶ 참여근로자 : 인건비, 사업주부담 4대보험료 일부(1인당 월1,187천원이내) ▶ 지급수준 : 일자리창출사업 참여 연차별 차등지원 ※ (예비) 1년차 90%, 2년차 80%, (인증) 1년차 80%, 2년차 60%, 3년차 50% | 500 | 5,745 |
| 지역공동체 일자리 육성 및 지원 | <ul style="list-style-type: none"> · 참여대상 : 18세 이상 실업자(4개월, 2회) · 대상사업 : 지역특산물 상품화 사업, 마을 가구기 사업, 다문화 가정 지원 사업 등 5개 유형 10개 사업 · 지원내용 : 인건비 70%이상, 재료비 및 부대비 30%이내 | 600 | 2,416 |

| 세부사업명 | 사업내용 | 목표 | 예산 |
|----------------------------|--|-------|--------|
| 지역사회서비스 투자사업 | <ul style="list-style-type: none"> · 사업대상 : 평균소득 100~120%이하 가구 중 아동, 노인, 장애인, 저소득가구 등 사업별로 대상 상이 · 사업방식 : 바우처 방식 · 사업현황 : 24개 사업 | 1,083 | 11,593 |
| 중증 장애인 활동지원 사업 | <ul style="list-style-type: none"> · 참여대상 : 만 6~64세 장애인 (사업별 장애등급 상이) · 사업방식 : 바우처 방식 · 사업내용 : 활동보조, 방문목욕, 방문간호 등 | 2,350 | 45,679 |
| 복지일자리아업 (참여형특수교육 복지연계형) | <ul style="list-style-type: none"> · 참여대상 : 취업을 희망하는 장애인 · 참여사업 : 사서도우미, 주차단속보조요원, D&D케어 등 · 근무시간 : 월56시간 · 지원내용 : 인건비 및 부대비용 | 201 | 788 |
| 보호자 없는 병원 사업 | <ul style="list-style-type: none"> · 사업대상 : 의료급여수급권자, 차상위계층 등 간병인이 필요한 환자 · 운영병원 : 인천의료원, 인천적십자병원(38병상) · 주요내용 : 의료급여수급권자 및 차상위 계층 등 입원환자 중 보호자가 필요한 환자에게 간병인력 지원 | 49 | 969 |
| 지방공무원 신규채용 | <ul style="list-style-type: none"> · 제1회 임용 : '15. 3.14(토) / 1개 직렬 77명 · 제2회 임용 : '15. 6.27(토) / 17개 직렬 148명 · 제3회 임용 : '15.10.17(토) / 10개 직렬 34명 · 경력경쟁 임용(임기제, 개방형 등) : 수시채용 | 259 | 574 |

2) 직업능력개발훈련

- 산업현장의 채용인력 및 훈련에 대한 수요조사를 기반으로 한 지역산업 맞춤형 인력양성사업 추진
- 경력단절여성이 취업 후 직장에 적응할 수 있도록 지원하기 위한 취업지원 프로그램 운영 및 여성전문기능 인력양성 직업훈련 실시
- 지역내 뿌리산업에 대한 훈련 실시 후 취업까지 연계한 맞춤형 일자리창출사업으로 취업역량 강화
- 귀농·귀촌을 희망하는 자에게 체계적인 기초 영농기술교육과 정보 제공으로 안정된 정착 유도 등

(단위 : 명, 백만원)

| 세부사업명 | 사업내용 | 목표 | 예산 |
|------------------------|--|-------|--------|
| 지역산업 맞춤형 인력양성사업 | <ul style="list-style-type: none"> · 훈련기관 : 10개 기관(공동훈련 4, 파트너 6) · 훈련규모 : 170개 과정 4,912명 (구직자 1,575명 재직자 3,337명) · 사업내용 : 지역 내 중소기업 인력 및 훈련 수요를 반영한 맞춤형 인력양성사업 | 1,260 | 16,759 |
| 경력단절여성 직업교육훈련 | <ul style="list-style-type: none"> · 수행기관 : 여성새로일하기센터 7개소 · 훈련대상 : 구직등록한 여성 실업자 · 사업내용 : 구인수요가 높은 취업직종 훈련실시 | 534 | 922 |
| 지역맞춤형일자리창출 지원사업(직업훈련) | <ul style="list-style-type: none"> · 수행기관 : 인천상공회의소, 한국소호진흥협회인천지회 · 훈련대상 : 인천지역 실업자 · 사업내용 : 기업맞춤형 FTA 전문인력 양성, 친환경녹색 표면처리 전문가 양성 등 | 300 | 365 |
| 시민 일자리 창출을 위한 귀농·귀촌 교육 | <ul style="list-style-type: none"> · 훈련기관 : 인천상공회의소, · 훈련대상 : 귀농, 귀촌을 희망하는 인천시민 · 사업내용 : 기초 영농기술교육과 정보 제공 | 12 | 39 |
| 여성전문기능 인력양성 | <ul style="list-style-type: none"> · 훈련기관 : 여성의광장 · 훈련대상 : 만18세 이상 인천시민 · 사업내용 : 17개 과목 2,072명 | 200 | 409 |
| 인천TP 고교기술인재 지원사업 | <ul style="list-style-type: none"> · 수행기관 : (재)인천테크노파크 · 훈련대상 : 특성화고 재학생 · 사업내용 : 3D프린터활용교육, 자동차교육, 정보통신교육 | 15 | 37 |

3) 고용서비스

- JST일자리종합센터 및 군·구 취업정보센터를 통한 시민 일자리 지원서비스 체계 구축 및 구직자 역량강화 프로그램 운영
- 경력 단절 및 구직여성을 대상으로 여성새로일하기센터를 통하여 직업 상담에서 취업 후 사후관리까지 종합적인 서비스 제공
- 특화된 일자리 박람회를 개최하여 시민의 취업기회 확대 및 기업의 인력 채용 지원 등

(단위 : 명, 백만원)

| 세부사업명 | 사업내용 | 목표 | 예산 |
|-------------------------------------|--|-------|--------|
| 제물포스마트타운 취업지원 및 군·구 취업정보센터 지원 | · 수행기관 : (재)인천경제통상진흥원, 8개 구청 · 사업대상 : 인천지역 구직자 · 사업내용 : 구직자 상담·취업알선, 구인처 발굴 및 동행면접, 취업정보센터 역량강화 교육 등 | 7,000 | 50 |
| 취업설계사 운영 | · 수행기관 : 여성새로일하기센터 · 사업대상 : 경력단절 및 구직 여성 · 사업내용 : 구직자 상담·취업알선, 구인처 발굴 및 동행면접 등 | 9,000 | 1,108 |
| 취업기회 확대를 위한 일자리박람회 | · 개최기관 : 인천시, 중부지방고용노동청, 인천지방중소기업청 · 사업대상 : 인천지역 구인기업 및 실업자 · 사업내용 : 현장채용관, 직업체험관, 일자리정보관 등 운영 | 250 | 160 |
| 취업성공패키지 사업 | · 수행방법 : 민간위탁 · 사업대상 : 인천지역 구직자 · 사업내용 : 참여자 취업지원 프로그램 운영 및 취업알선 등 | 1,500 | 17,000 |

4) 고용장려금

- 경비직 최저임금 적용에 따른 인건비 지원으로 고령 경비직 고용 불안 해소
- 경력단절 및 결혼이민여성의 새로운 일자리 창출 및 고용유지 도모
- 운수종사자 인건비 현실화 및 정규직화, 운수업체 경영안정에 기여
- 저리의 육성자금 지원으로 중소기업 경영여건 개선 및 고용 안정

(단위 : 명, 백만원)

| 세부사업명 | 사업내용 | 목표 | 예산 |
|------------------------|---|-------|---------|
| 인천지역 경비직 고령근로자 지원사업 | · 수행기관 : 인천경제통상진흥원 · 사업대상 : 60세이상 관내 아파트 경비 · 지원내용 : 1인당 6만원 3개월간 지급 (최대 18만원) | 700 | 260 |
| 취업장려금 지원사업 | · 수행기관 : 인천경제통상진흥원 · 사업대상 : 지역맞춤형 일자리창출 지원사업 수료생 · 지원내용 : 수료생 취업시 1인당 30만원 4개월 지급(최대 120만원) | 300 | 360 |
| 경력단절여성 등 인턴십 운영 | · 수행기관 : 새일여성센터 · 사업대상 : 구직등록한 경력단절여성 및 결혼이민여성 · 연계기업 : 4대보험에 가입한 기업체로 5인이상 300인 이하 기업체 · 지원내용 : 1인 300만원 한도 지원 | 287 | 861 |
| 준공영제 재정지원 | · 사업대상 : 준공영제 참여업체 33개사, 171개노선 1,862대 · 지원내용 : 준공영제 참여업체 운전직근로자 지원 | 4,418 | 74,000 |
| 중소기업육성자금지원 | · 경영안정자금 지원(은행자금 협조융자) ▶ 지원대상 : 제조 및 제조업 관련 서비스업 등 ▶ 협약은행 : 기업은행 등 12개(이자보전 20~3.5%) · 구조고도화자금 지원(중소기업육성기금 융자) ▶ 지원대상 : 제조업, 지식산업센터건설, 벤처창업 등 ▶ 대출금리 : 3.0 ~ 3.5% | 2,840 | 800,000 |

5) 창업지원

- 창의, 도전, 열정을 가진 인재를 발굴하여 성공 창업을 위한 교육, 공간, 사업자금 등 단계별로 맞춤형 창업지원 프로그램을 운영
- 창업자 및 예비창업자, 국방기술이 있는 시장진입이 어려운 벤처기업에 맞춤형 지원육성사업
- 마을기업 창업과 육성으로 일자리 창출 및 지속적 유지를 위한 창업 컨설팅 등 지원사업
- 지식서비스 분야 전문교육 및 사업화 등을 일괄 지원함으로써 지식서비스 분야 전문기업의 창업과 성장을 지원

(단위 : 명, 억원)

| 세부사업명 | 사업내용 | 목표 | 예산 |
|------------------------|---|-----|-------|
| 창조경제혁신센터 운영 | · 수행기관 : 인천정보산업진흥원 · 사업대상 : 예비창업자 및 창업초기기업 등 · 지원내용 : 성공 창업을 위한 교육, 공간, 사업자금 등 단계별로 맞춤형 창업지원 프로그램을 운영 | 100 | 2,993 |
| 창업보육센터 및 인천국방벤처센터 운영지원 | · 지원대상(8) : 창업보육센터 7개, 인천국방벤처센터 1개 ▶ 대학교(5) : 인하대, 인천대(송도, 제물포), 한국폴리텍II대, 재능대 ▶ 기 관(3) : 국방품질기술원 인천국방벤처센터, 인천정보산업진흥원, 한국여성경제인협회 인천지회 | 140 | 275 |
| 마을기업 창업지원 및 육성 | · 사업규모 : 53개소 마을기업(신규 6개소 목표) · 사업내용 : 마을기업 육성 및 창업 컨설팅 등 (사업비 2년간 최대 80백만원 지원) | 220 | 829 |
| 창업활성화 지원사업 | · 사업대상 : 벤처기업지원센터 입주기업 · 사업내용 : 세무·특허·법률·자금 분야 경영 상담과 컨설팅 등 지원 | 10 | 78 |
| 스마트창작터사업 | · 지원분야 : 앱, SW, 콘텐츠 등 유망 지식서비스 · 사업내용 : 지식서비스 분야 전문기업의 창업과 성장을 지원 | 8 | 400 |

6) 일자리 인프라 구축

- 제물포스마트타운내 일자리 관련기관을 통한 창업 및 취업지원 서비스 구축
- 중소기업의 해외시장 수출판로 개척을 통하여 글로벌 마케팅 지원
- 중소기업의 기술 및 기술교류단 지원으로 국내·외 기업 경쟁력 제고

(단위 : 명, 백만원)

| 세부사업명 | 사업내용 | 목표 | 예산 |
|--------------------------|---|----|-------|
| 제물포스마트타운(JST) 일자리지원본부 운영 | · 위 치 : 인천. 남. 석정로 227번길 21(217.95m ²) · 사업내용 : 구직자에 대한 취·창업 서비스 제공 | - | 1,840 |
| 글로벌 마케팅 지원 및 수출인프라 구축 | · 글로벌 마케팅 지원 ▶ 해외 시장개척단 파견 ▶ 해외 전시회 단체 및 개별참가 지원 ▶ 수출지원단 지원 및 해외 바이어 초청 수출 상담회 · 수출인프라 구축 ▶ 국내 전시회 단체참가 지원 ▶ 해외규격인증 획득 지원 등 5개 사업 | - | 1,250 |
| 중소기업 기술지원단 운영 | · 지원분야 : 기술개발, 품질관리, 자동화, 정보화, 마케팅, 디자인, 환경·안전 · 지원계획 : 65개 업체 · 사업내용 : 관련분야 전문가를 현장 파견하여 기업 맞춤형 기술지원 | - | 249 |
| 중소기업 기술교류단 지원 | · 지원분야 ▶ 해외 기술교류단 파견 : 4회 36개사 ▶ 선진생산기술도입 지원 : 1회 6개사 · 사업내용 : 중소기업의 해외 선진기술도입 및 사업화 추진을 위한 기술 교류단 파견 | - | 200 |

7) 기 타 (산업·복지·농림어업 등 지역발전 사업)

- 산업, 복지, 농림 해양 부분의 사업 수행에 따른 일자리 사업
- 시 전반적인 노후 기반시설 정비 및 개보수 등

(단위 : 명, 백만원)

| 세부사업명 | | 사업내용 | 목표 | 예산 |
|-------|------------------------------------|---|-----|-------|
| 산업 | 공촌정수장 고도정수처리 시설공사 | · 사업기간 : 2014 ~ 2017년 · 사업규모 : 고도정수처리시설 신설 (활성탄시설 413천톤/일) · 사업내용 : 신중 오염물질 제거를 위한 고도정수 처리 시스템 도입 | 110 | 7,444 |
| | 성산가압장~ 마곡간 도수관로 정비공사 | · 사업기간 : 2014. 1. ~ 2018. 12. · 사업규모 : 도수관로 신설 D2000mm, L=4.2km · 사업내용 : 성산가압장~마곡구간 노후된 관로 복선화(신설) | 84 | 5,720 |
| 복지 | 식중독예방 및 관리 | · 사업대상 : 유통식품, 조리식품 및 식재료 등 · 사업내용 : 살모넬라 등 식중독균 등 분리균에 대한 유전자분석(PFGE) 등 | 2 | 147 |
| | 환경 분야 시험검사의 국제적 적합성 기반 구축 | · 사업내용 : 환경분야 시험·검사의 국제적 적합성 기반구축을 위한 정도관리 등 · 주요내용 : 환경오염물질 검사를 통한 건강한 수질, 토양, 폐기물, 먹는물 관리 | 3 | 54 |
| 농림해양 | 농촌체험 마을 운영 | · 사업대상 : 강화군 중구(달빛동화마을 용두레마을 화문석마을, 도레미마을/까치농섬마을) · 사업내용 : 농촌체험·휴양마을에 체험·홍보· 운영 인력 지원 | 5 | 70 |
| 국토환경 | 산림서비스 증진사업 | · 위 치 : 동부·북부공원사업소 외 8개소 · 사업내용 : 숲 해설가, 수목원코디네이터, 도시녹지관리원, 학교숲코디네이터 운영관리 등 지원지원업무 | 22 | 313 |
| | 산림병해충 예찰방제단 운영 | · 위 치 : 남동구, 서구, 강화군, 옹진군 · 규 모 : 2개단, 8명 · 사업내용 : 알집제거, 산림병해충 예찰 및 방제 등 | 8 | 186 |

2. 민간부문

가. 기본방향

- 투자유치를 통한 기업유치 및 신설 확장 등으로 일자리 창출
 - 원도심 및 경제자유구역내 투자유치를 통한 국내외 기업유치와 기존 시설 확장으로 양질의 새로운 일자리 창출
 - 지식기반 및 MICE 산업 육성, 외국 대학과 연구소 유치를 통한 첨단산업 및 교육·연구관련 서비스 일자리 창출
 - 숙박과 문화체험을 동시에 병행할 수 있는 새로운 문화공간 조성으로 국내외 관광객 유치 및 고용창출 효과 기대

나. 부문별 사업계획

1) 기업 등 유치, 신설 및 확장

- MICE 사업의 일환으로 송도컨벤시아 2단계 확장, 교외형 복합쇼핑몰 조성을 통한 고용창출 및 한옥을 통한 문화체험 확산을 통한 지역 경제 활성화
- 청라국제도시 IHP(인천하이테크파크) 내 투자유치를 통한 일자리 창출
- 외국대학들의 경쟁력 있는 학과의 집적을 통해 전체적으로 종합대학 컨셉을 이루는 글로벌 캠퍼스 조성으로 교육 허브도시 구축
- 단기간 고용창출 및 이전이 가능한 금융 연관 산업 및 기업 유치로 경제자유구역 서비스산업허브 구축 기반 마련 등

(단위 : 명, 백만원)

| 세부사업명 | 사업내용 | 목표 | 예산 |
|-----------------|--|-----|---------|
| 송도컨벤시아2단계 BTL사업 | · 건립규모 : 연면적 63,700m ² (회의장, 전시장, 임대시설 등) · 사업기간 : 사업시행자선정 2015, 공사 2015~2018, 운영 2018~2037 · 사업내용 : MICE 산업 인프라 구축 및 MICE 복합지구를 조성 | 626 | 152,200 |

| 세부사업명 | 사업내용 | 목표 | 예산 |
|---------------------------------|--|-------|---------|
| 신세계 복합쇼핑몰 조성사업 | <ul style="list-style-type: none"> · 사업기간 : 2014 ~ 2018 · 위 치 : 청라국제도시 2블럭 내(165,000m²) · 사업내용 : 위락, 쇼핑, 문화, 레저공간을 갖춘 교외형 복합쇼핑몰 조성 | 1,636 | 400,000 |
| 송도바이오프런트 조성 사업 | <ul style="list-style-type: none"> · 사업기간 : 2004 ~ 2022 · 유치분야 : 바이오신약, 첨단의료기기, 관련 서비스 분야 등 · 위 치 : 송도 4공구.5공구 내(925,762m²) · 사업내용 : 국제규격 준수하는 바이오신약, 첨단의료기기.서비스 분야 기업 유치 연구개발 생산 지원을 위한 공공인프라 구축 및 네트워킹 지원 | 11 | 2,700 |
| 인천글로벌캠퍼스 조성(건립) 및 외국대학 유치 | <ul style="list-style-type: none"> · 사업기간 : 2008 ~ 2015(1단계) · 사업위치 : 연수구 송도동 187(7공구, 캠퍼스부지) (1단계:295,378m²/2단계:220,475m²) · 사업내용 : 종합대학 컨셉을 이루는 글로벌 캠퍼스 조성 | 32 | 7,980 |

2) 기 타

- 경제자유구역 기반시설, 도시철도, 검단신도시, 도화도시개발구역 등 대규모 건설인력이 동원되는 예산투입 기반시설 확충사업 등을 통한 일자리 창출

(단위 : 명, 백만원)

| 세부사업명 | 사업내용 | 목표 | 예산 |
|--------------------|---|-------|-----------|
| 검단신도시 조성사업 | <ul style="list-style-type: none"> · 사업기간 : 2009 ~ 2023 · 위 치 : 서구 검단동 일원(당하,원당,마전,불노) · 규 모 : 11.181km²(주택계획 70,800호) · 사업내용 : 수도권 서북부 지역의 거점도시 육성 | 1,927 | 468,300 |
| 도화구역 도시개발사업 | <ul style="list-style-type: none"> · 사업기간 : 2006. ~ 2016. · 위 치 : 인천광역시 남구 도화동 43-7번지 일원 · 면 적 : 881,954m² · 계획인구 : 14,445인(5,811세대) | 6,129 | 1,496,800 |
| 서울도시철도7호선 석남연장건설사업 | <ul style="list-style-type: none"> · 사업기간 : 2011 ~ 2018. · 사업구간 : 부평구청역 ~ 마장사거리 ~ 석남동 (인천 2호선 환승) · 사업규모 : 연장 4.165km, 정거장 2개소 · 사업내용 : 인천1·2호선 환승체계 구축 | 233 | 56,857 |
| 도시철도 2호선 건설공사 | <ul style="list-style-type: none"> · 사업기간 : 2009 ~ 2016. · 사업내용 : 차량운행시스템 구축 (차량 검수 스크린도어 통신 궤도 등) | 1,339 | 327,879 |
| 송도 11공구 공유수면 매립공사 | <ul style="list-style-type: none"> · 사업기간 : 2011. 08 ~ 2018. 12 · 사업규모 : 매립면적 6.92km² <ul style="list-style-type: none"> ▶ 11-1공구 : 4.32km²(131만평), 2,643억원, 2011.8~2015.9 ▶ 11-2공구 : 1.53km²(46만평), 1,214억원, 2013.12~2016.11 ▶ 11-3공구 : 1.07km²(32만평), 97억원, 2016~2018 | 291 | 70,900 |

3. 부문별 대표사업

| 구분 | | 대표 단위사업명 |
|----------|------------------|--|
| 정부 부문 | 1. 직접일자리창출 | 1. 1 노인사회활동지원사업 1. 2 예비사회적기업 신규 일자리창출사업 1. 3 지역공동체 일자리 육성 및 지원 1. 4 중증 장애인 활동지원 사업 |
| | 2. 직업능력개발훈련 | 2. 1. 지역산업 맞춤형 인력양성사업 2. 2. 경력단절여성 직업교육훈련 2. 3. 여성전문기능 인력양성 |
| | 3. 고용서비스 | 3. 1. 제물포스마트타운 취업지원 및 군.구 취업정보센터 지원 3. 2. 취업설계사 운영 3. 3. 취업성공패키지 사업 |
| | 4. 고용장려금 | 4. 1. 인천지역 경비직 고령근로자 지원사업 4. 2. 경력단절여성 등 인턴십 운영 |
| | 5. 창업지원 | 5. 1. 창조경제혁신센터 운영 5. 2. 창업보육센터 및 인천국방벤처센터 운영지원 |
| | 6. 일자리 인프라구축 | 6. 1. 글로벌 마케팅 지원 및 수출인프라 구축 6. 2. 중소기업 기술지원단 운영 6. 3. 중소기업 기술교류단 지원 |
| | 7 기타 | <div> <div>산업</div> <div>7. 1 공촌정수장 고도정수처리 시설공사</div> </div> <div> <div>복지</div> <div>7. 2 식중독예방 및 관리</div> </div> <div> <div>농림, 해양</div> <div>7. 3 보호자 없는 병원 사업</div> </div> <div> <div>국토, 환경</div> <div>7. 4 산림서비스 증진사업</div> </div> |
| 민간 부문 | 8. 기업유치, 신설 및 확장 | 8. 1. 송도컨벤시아 2단계 BTL 사업 8. 2. 송도바이오프런트 조성 사업 8. 3. 인천글로벌캠퍼스 조성(건립) 및 외국대학 유치 |
| | 9. 기타 | 9. 1. 검단신도시 조성사업 9. 2. 도화구역 도시개발사업 |

사업명 : 노인사회활동 지원사업

☐ 사업목적

- 일자리를 통한 사회참여 활동으로 건강한 삶의 질 향상

☐ 추진배경

- 일하기를 희망하는 노인에게 맞춤형 노인일자리 제공
- 맞춤형 노인일자리 지원을 통한 사회참여 기회 확대

☐ 사업내용

- 사업기간 : 2015. 1.~ 12(9개월 사업 : 3월 ~ 11월).
- 일자리수 : 297개 사업 10,000
- 참여대상 : 만65세 이상노인(일부 유형은 만 60~64세 참여가능)
- 수행기관 : 지자체, 노인일자리전담기관, 노인복지관, 노인회 등
- 사업유형 : 국가정책형, 지역발전형, 취업·창업형

☐ 기대효과

- 안정적인 경제활동기반 마련으로 활기찬 노후생활 영위

【'15년 추진계획】

| 성과목표 | | | 10,000명 |
|------|-----|------|-----------|
| 사업비 | 계 | | 39,730백만원 |
| | 국 비 | | 17,760백만원 |
| | 지방비 | 시 비 | 8,660백만원 |
| | | 구.군비 | 13,310백만원 |
| | 민 자 | | |

사업명 : 지역산업 맞춤형 인력양성사업

□ 사업목적

- 구직자의 취업역량 강화 및 중소기업의 인력난 완화

□ 추진배경

- 기업의 채용인력 및 훈련 수요를 반영한 맞춤형 훈련 필요
- 구직자 및 실업자의 직업능력개발

□ 사업내용

- 사업기간 : 2015. 1 ~ 12월
- 훈련기관 : 10개 기관(공동교육훈련기관 4, 파트너기관 6)
- 훈련대상 : 인천지역 실업자 및 재직자
- 훈련계획 : 4,912명(구직자 1,575명 재직자 3,337명)
- 사업내용 : 지역 내 중소기업 인력 및 훈련 수요를 반영한 맞춤형 직업훈련 설계·추진

□ 기대효과

- 직업능력개발을 통한 중소기업의 기술개발 촉진
- 구직자의 취업역량 강화를 통한 양질의 일자리 창출

【'15년 추진계획】

| | | | |
|------|-----|------|-----------|
| 성과목표 | | | 1,260명 |
| 사업비 | 계 | | 16,759백만원 |
| | 국 비 | | 16,153백만원 |
| | 지방비 | 시 비 | 158백만원 |
| | | 구.군비 | |
| | 민 자 | | 448백만원 |

사업명 : 창조경제혁신센터 운영

□ 사업목적

- 우수 인재가 상주하며 지역에 기여하는 경제시스템 구축
- 대기업 · 중소기업 · 벤처 · 창업기업간 유기적 생태계 구축

□ 추진배경

- 창의적 아이디어를 가진 지역의 숨은 인재들을 발굴해 사업화와 창업에 도전하도록 지원하는 새로운 시스템 필요

□ 사업내용

- 사업기간 : 2015. 1 ~ 계속
- 사업대상 : 예비창업자 및 창업초기기업 등
- 주요내용 : 창의, 도전, 열정을 가진 인재를 발굴하여 성공 창업을 위한 교육, 공간, 사업자금 등 단계별로 맞춤형 창업지원 프로그램 운영

□ 기대효과

- 지역의 창업 붐 확산을 통한 지역경제 활성화 및 고용을 향상에 기여

【'15년 추진계획】

| 성과목표 | | | 100명 |
|------|-----|------|----------|
| 사업비 | 계 | | 2,993백만원 |
| | 국 비 | | 1,893백만원 |
| | 지방비 | 시 비 | 1,100백만원 |
| | | 구.군비 | |
| | 민 자 | | |

사업명 : 제물포스마트타운(JST) 일자리지원본부 운영

□ 사업목적

- 지역 내 분산된 취·창업기관 공간통합 운영으로 시민들의 취업 활동 불편해소 등 질 높은 일자리 ONe-Stop 서비스를 제공하기 위한 전국최초 일자리 종합 메카 구축

□ 추진배경

- 일자리를 희망하는 시민들에게 취·창업 등 일자리 원스톱 서비스 지원 필요

□ 사업내용

- 설립시기 : 2014. 4. 28
- 위 치 : 인천광역시 남구 석정로 227번길 23
- 규 모 : 부지 5,247㎡, 건축면적 14,528㎡
- 입주기관 : 6개 기관, 167명 상주
 - 일자리종합센터, 창조경제혁신센터, 사회적경제지원센터, 창업보육센터, 노인인력개발센터 등

□ 기대효과

- 제물포스마트타운(JST)의 취업·창업 등 일자리 관련 통합지원으로 민원편의 서비스 제공
- 분산되어 있는 일자리 기관 간 네트워크 강화 등 업무의 효율성 제고

【'15년 추진계획】

| 성과목표 | | | 4,850명 |
|------|-----|------|----------|
| 사업비 | 계 | | 1,840백만원 |
| | 국 비 | | |
| | 지방비 | 시 비 | 1,840백만원 |
| | | 구.군비 | |
| | 민 자 | | |

사업명 : 중소기업 육성자금 지원

☐ 사업목적

- 저리의 육성자금 지원으로 중소기업 경영여건 개선

☐ 추진배경

- 중소기업의 경영여건 개선 및 안정적인 기업운동을 위한 자금 지원 필요

☐ 사업내용

- 경영안정자금 지원(제조 및 제조업 관련 서비스업 등)
 - 자금규모 : 7,000억원(은행자금 협조융자)
 - 지원한도 : 업체당 5억원(우대지원 5~30억원)
- 구조고도화자금 지원(제조업, 지식산업센터건설, 벤처창업 등)
 - 자금규모 : 1,000억원(중소기업육성기금 융자)
 - 업종구조고도화 : 700억원(공장확보, 연구소, 벤처창업 등)
 - 산업구조고도화 : 300억원(지식산업센터 건설, 재해기업 지원)
 - 지원한도 : 업체당 4~10억원(지식산업센터건설은 200억원)

☐ 기대효과

- 중소기업 경영안정자금 지원을 통한 기업의 생산성 향상에 기여

【'15년 추진계획】

| | | | |
|------|-----|------|----------|
| 성과목표 | | | 2,840명 |
| 사업비 | 계 | | 8,000백만원 |
| | 국 비 | | |
| | 지방비 | 시 비 | 1,000백만원 |
| | | 구.군비 | |
| | 민 자 | | 7,000백만원 |

VI. 일자리창출 인프라 개선 계획

1. 일자리 담당 조직의 체제 개선

- 제물포스마트타운(JST) 중심의 일자리플랫폼 활성화
 - 일자리 업무의 통합지원 공간인 제물포스마트타운(JST)을 주축으로 일자리관련 입주 기관간 네트워크 강화 등 일자리 업무의 효율성 강화
 - 입주기관 : 6개 기관, 약 167명 상주
 - 일자리종합센터, 창조경제혁신센터, 사회적경제지원센터, 창업보육센터, 노인인력개발센터, 도제특구지원센터, (사)함께하는 인천사람들
- 일자리를 통한 시민행복 실현을 위한 조직개편 추진
 - 국내외 투자유치 활성화 및 일자리창출 확대를 위한 인천경제부시장제를 도입
 - 민선6기 일자리를 통한 시민행복 실현을 위한 조직진단 실시
 - 투자유치단, 재정기획관, MICE산업과 신설 등으로 일자리창출 수요에 적극 대응

2. 일자리 담당자의 전문화, 인센티브 강화 계획

- 일자리 업무 담당자의 전문성 강화
 - 고용과 복지를 연계한 효율적인 일자리업무 추진을 위한 전문직(계약직) 공무원 채용
 - 일자리 업무의 지속, 연속성을 확대를 위한 실·국·소 단위내 전보 시행
- 지역 고용포럼 및 워크숍 등 추진
 - 일자리 업무 담당자의 전문성 강화를 위한 고용포럼 및 교육 참여
 - 일자리 업무 유관기관 간 네트워크 강화 및 담당 공무원의 힐링 워크숍 추진
- 일자리 관련 업무 담당자 인센티브 지원 확대
 - 일자리 업무실적 우수자에 대한 실적가점 부여를 통한 승진기회 확대
 - 일자리 담당 공무원에 대한 포상기회 확대
 - 일자리 창출 우수사례 견학을 위한 해외연수 기회 부여

VII. 의견수렴

1 네트워크 구축 및 협의 계획

□ 인천광역시 노사민정협의회

- 노·사 안정, 고용인적자원개발 등 지역 내 노사관계 및 고용현안에 관한 통합 논의기구
- 구 성 : 본 협의회, 분과위원회, 합동추진단, 특별위원회 등

□ 지역고용센터

- 일자리정책의 전반적 추진사항에 대한 협의체계 구축
- 인천고용센터, 북부고용센터

□ (사)고용포럼협의체

- 인천고용포럼을 운영하고 지역의 고용정책을 노사가 논의하고 분과 위원회를 구성하여 시민참여 토론회 개최
- 구 성 : 지역의 고용에 관심 있는 기구 및 단체

□ 인천지역 인적자원개발위원회

- 지역인적자원의 효율적인 운영을 위하여 인력 공급자와 인력 수요자 대표기관 취업, 훈련정보 등을 일원화하고 취업 활성화를 위한 상호 협력 사업 개발, 민간부문과 공공부문의 파트너십을 통한 지역맞춤형 고용정책 추진
- 구 성 : 공동위원장 2명, 위원 23명
- 인적자원개발위원회를 중심으로 한 ‘인력양성협의체’, ‘기계산업 협의회’, ‘S/W 협의회’, ‘물류산업 협의회’ 등 네트워크 구성·운영

2 주민과의 소통 및 홍보 계획

☐ 인천고용포럼 실시

- 지역고용정책을 (사)고용포럼협의체를 통하여 고용의제를 발굴하여 논의하고 시민참여 토론회를 거쳐 시 정책으로 연계하여 일자리 정책에 반영

☐ 시민참여 예산정책 토론회 개최

- 다음연도 예산에 대하여 분야별 전문가들로 구성된 패널을 초빙하여 시민참여 예산정책 토론회를 거쳐 다음연도 일자리분야 예산편성

☐ JST일자리지원본부 홈페이지 구축

- 제물포스마트타운에 개소한 JST일자리지원본부 홈페이지를 구축하여 인천의 일자리정책 홍보 및 산하기관 일자리분야 컨트롤 타워

☐ 기타 관련부서별 현장탐방

- 기업체 및 관련기관 현장탐방을 통하여 건의사항 수렴 해결 등

3 컨설팅 및 모니터링 계획

☐ 각종 언론, 방송, 좌담회 등을 통한 일자리관련 의견수렴

- 언론, 방송, 일자리관련 좌담회를 통하여 각계 각층의 의견청취 및 시 일자리정책 발표로 일자리 발전방향, 실업률 완화방안 등 모색

☐ 일자리 공시제 컨설팅

- 지역일자리 대책에 따른 계획 수립 및 연도별 세부계획 수립 시 컨설턴트들에게 피드백 및 모니터링을 통한 컨설팅

☐ 인천발전연구원의 연구용역

- 지역 일자리 수요 발굴 및 일자리 관련 시군구 기초 통계 조사 및 정책개발 필요 시 인천발전연구원 경제분야 정책과제 실시 등

【붙임】 참고자료

1 일자리의 앵커시설인 제물포스마트타운(JST) 운영

□ 사업개요

- 설립목적 : 취·창업기관 공간통합운영으로 효율적인 일자리 업무지원
- 개 소 일 : 2014. 4. 26.
- 위 치 : 인천광역시 남구 석정로 227번길 23
- 규 모 : 부지 5,247㎡, 건축면적 14,528㎡
- 주요업무 : 취업상담·알선·정보제공/JST건물관리 및 행정지원
- 입주기관
 - 일자리종합센터, 창조경제혁신센터, 사회적경제지원센터, 창업보육센터, 노인인력개발센터, 도제특구지원센터, (사)함께하는 인천사람들

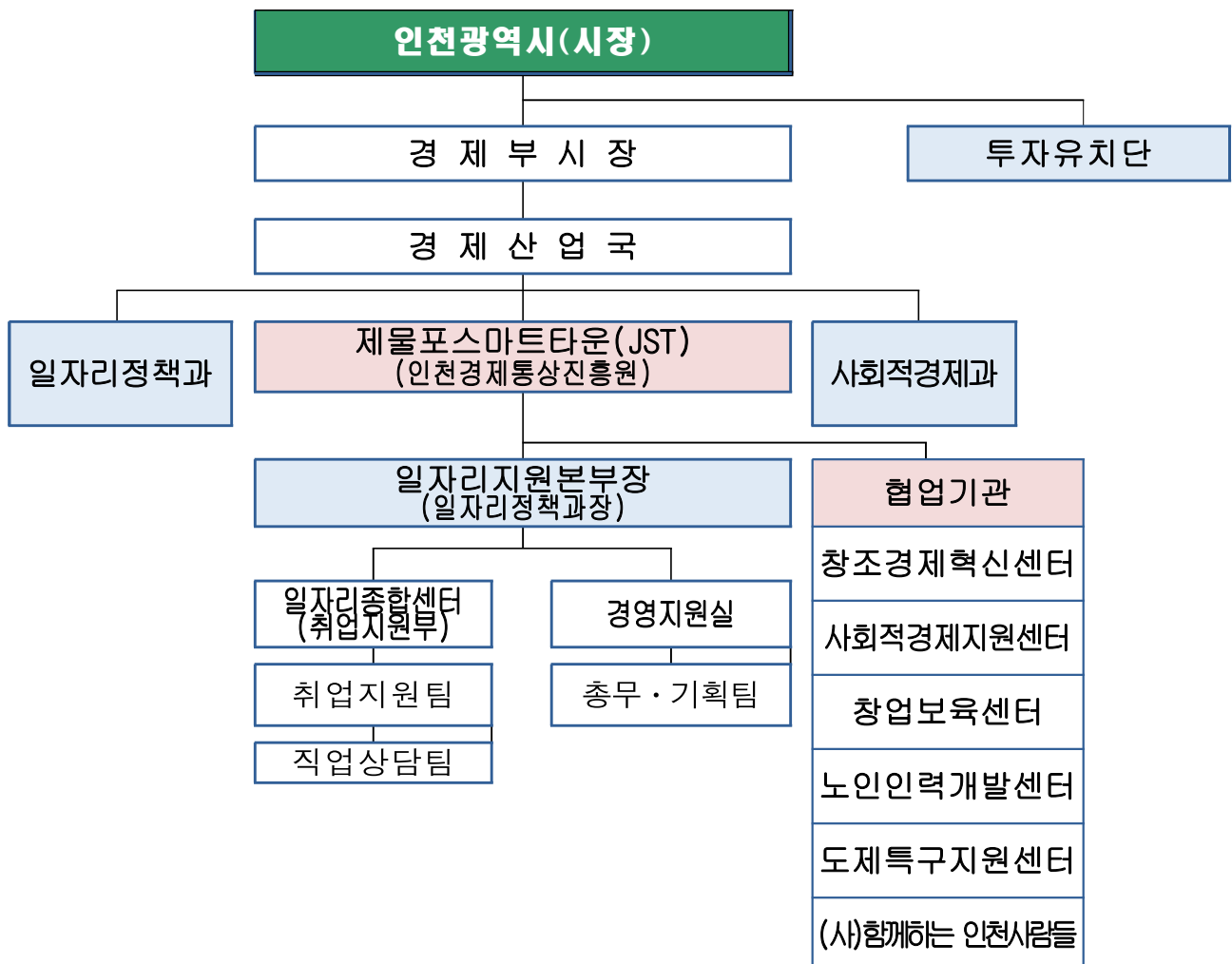

2 창조경제혁신센터 확대 출범

□ 사업개요

- 장 소 : JST제물포스마트타운 2, 5, 6, 7층(남구 석정로 229)
- 규 모 : 2,520.44㎡(763평)
- 공간구성
 - Contact 공간 : 누구나 자유롭게 방문하여 창조경제를 이해하는 공간으로서 방문자에게 창업정보제공, 상담, 전시 공간 등으로 구성
 - 인큐베이팅공간 : 예비·초기 창업자를 위한 작업공간, 회의실 등
 - 사 무 공 간 : 센터 직원 및 전담지원기업 직원의 사무공간
 - 교류협업공간 : 창업아이디어 공유 및 교류, 멘토링을 위한 교류공간
 - 창 조 공 간 : 교육장, 아이디어 구현을 위한 시제품제작소, 테스트베드 등 제작 공간
- 조직 및 주요업무 : 11명(인천시 3명, 정보산업진흥원 7명)



□ 창조경제혁신센터와 지역 창조경제생태계

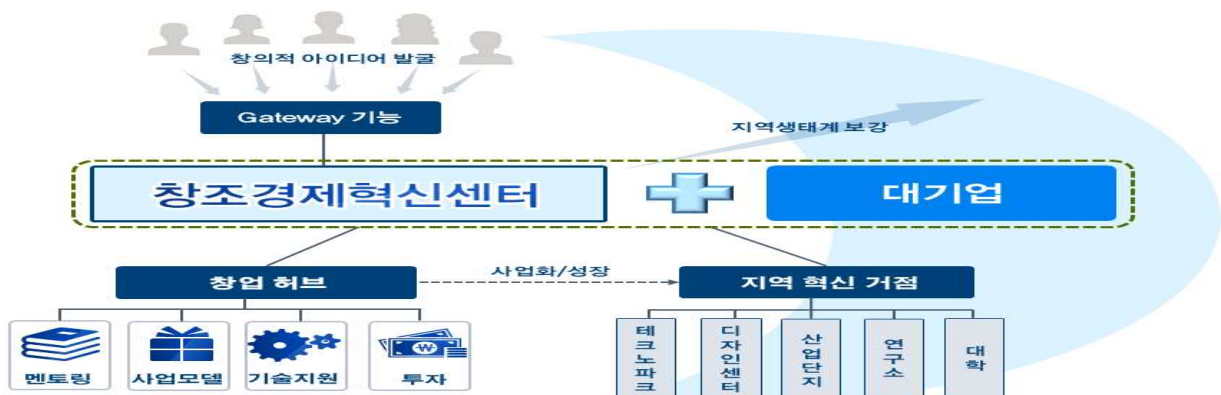

3 8대 전략산업 육성방안 수립 · 추진

□ 미래성장동력 8대 전략산업 발굴

- 목 적 : 미래 성장동력을 발굴하여 지속 가능한 지역경제 발전과 일자리 창출
- 선정기준 : 경제성, 기술성, 전략성, 입지적합성 등
- 발 굴 : 주요 산업을 중심으로 추진기관, 산 · 학 · 연 전문가가
결집하여 발굴

- 주력산업과 연계가 가능하고 파급효과가 큰 미래 유망산업 최종 선정

※ 선행연구 검토, 후보군(22개) 도출, 전문가 설문조사, 전문가 브레인스토밍 회의 추진('14.11~12월)

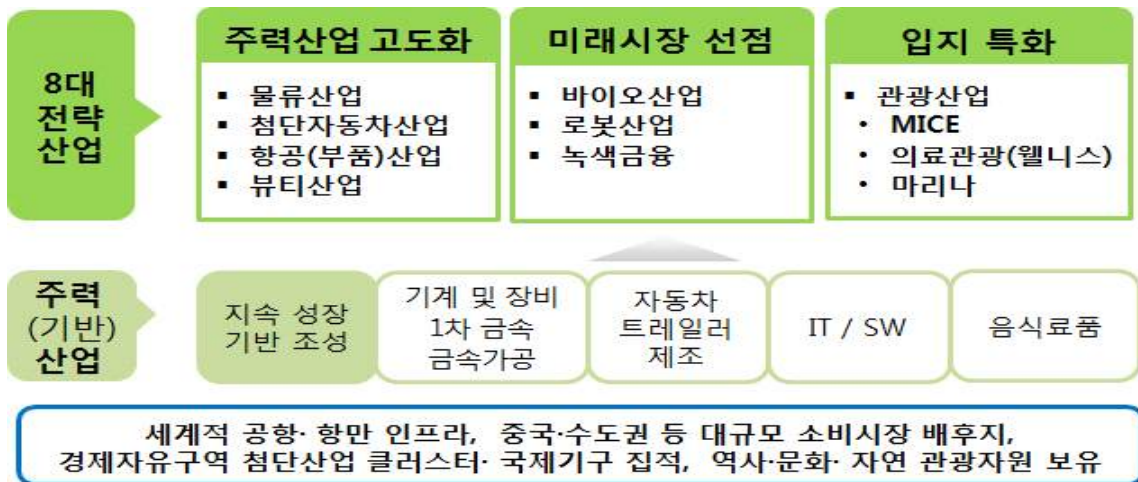

□ 추진계획

- 산업별 육성방안 수립
 - 육성방안의 실효성과 책임성을 높이기 위해 산업별 관계기관이
함께 참여하는 TFT 구성 · 운영(세부 업종 및 방향 설정)
 - 단기(~2018), 중기(2025), 장기(2050)로 구분 각 기간별 성과목표와
추진전략을 설정하고 비전 2050과 연계 추진
- 민간 의견 수렴을 위한 시민 · 전문가 공개 토론('15. 2~3월)
- 최종보고서 발간('15. 4월)
- 산업별 세부실행계획 수립('15. 5월~)
- 실행계획 이행 점검('15. 하반기 이후)

4 일자리창출 우수기업 인증제 시행

□ 사업개요

- 인증계획 : 20개 기업(연간)
- 인증기간 : 인증일로부터 2년
- 사 업 비 : 9,000천원
- 인증대상
 - 인천소재 3년 이상 정상 가동중인 중소기업
 - 1년간 근로자 증가인원이 10명 이상이고 증가율이 5% 이상인 기업
- 대상업종 : 제조업, 제조관련 서비스업, 지식기반 서비스업, MICE 관련업
- 지원내용 : 경영안전자금 우대지원, 지방세 세무조사 3년 유예, 신용보증수수료 및 수출보험료 할인 등
- 선정기준 : 기업경영건전성, 일자리 성장성 평가 등
- 지원내용 : 우수기업 인증서 및 현판교부 등
- 세부추진절차



□ 기대효과

- 고용을 활발히 하는 중소기업을 적극 발굴하여 지원함으로써 더 많은 일자리 창출을 장려하고
- 정부정책 목표인 고용률 70% 달성을 실현하고 사회전반에 고용 안정 분위기 확산 유도

5 일자리영향 평가 실시

□ 사업개요

우리시에서 일자리창출이 많이 되는 개발사업, 투자유치사업 등에 대한 고용수요와 변화를 예측하고, 인천시민들이 우선적으로 취업할 수 있는 맞춤형 일자리지원과 지역 경제주체들에게 필요한 일자리 정책 방향을 제시할 필요성 대두

※ 투자유치·재정사업 등의 사업과 연관된 일자리 유발효과 보다는 준공 후 운영단계에 지속적 **고용이 예상되는 분야, 어떤 직종에서 어느 시기에** 필요한지 등에 대하여 파악·분석하는 것임

○ 평가대상 : 다수의 일자리가 창출 되는 주요개발사업과 투자유치사업 및 대규모 민간건설사업 등

- 대 상 : 공공 개발사업, 투자유치, 대규모 민간건설사업 등
- 규 모 : 사업비가 100억원 이상인 신축(증축) 건축물로 상시 근로자 50명이상의 일자리 창출이 가능한 사업장 및 시장이 필요하다고 인정하는 사업
- 분석시점 : 준공(사용승인)예정일 6개월 전

○ 평가항목 : 정규(비정규)등 근무형태별, 취업알선 직업 분류별로 일자리 증가 여부 등

- 근무형태별 분류 : 상근, 일용 및 임시
- 직업 : 고용노동부의 통합취업알선직업분류에서 군인을 제외한 관리직, 경영·회계·사무 관련 직 등 23개의 대분류별 세부분류

○ 평가절차 : 공공개발사업 및 투자유치 등 대상사업 선정 → 기초조사 → 검증 및 영향평가안 확정 → 민간전문가 심사(필요시) → 맞춤형 취업지원 정책 수립 → 평가

○ 사업비 : 비예산사업

6 근로자종합복지관 건립

□ 사업개요

- 사업기간 : 2014 ~ 2016
- 위 치 : 인천시 연수구 동춘동 926-16
- 규 모 : 부지 5,216㎡ 연면적 8,785㎡ 건물바닥면적 1,331㎡
(지하 1층 / 지상 6층)
- 사 업 비 : 19,100백만원(국비 50%, 시비 50%)
 - 공사비 16,783백만원, 설계·감리비 2,267백만원, 시설부대비 41백만원
- 시설내용

| 구 분 | 면 적 | 세 부 시 설 |
|-------|--------|-------------------------|
| 계 | 8,785㎡ | |
| 지상 6층 | 1,019㎡ | 대강당, 스카이라운지 등 |
| 지상 5층 | 830㎡ | 사무실, 옥외정원 등 |
| 지상 4층 | 1,055㎡ | 강의실 위주의 교육공간 |
| 지상 3층 | 1,074㎡ | 근로자 테라피, 감상실 등 근로자 휴게공간 |
| 지상 2층 | 1,045㎡ | 취미/건강공간(체력단련실, 탁구장 등) |
| 지상 1층 | 975㎡ | 갤러리, 취업정보센터, 어린이집 등 |
| 지하 1층 | 2,787㎡ | 주차장, 기계실, 전기실 등 |

○ 위치도



□ 기대효과

- 근로자의 경제·문화적 생활지원 향상과 복지 증진을 도모
- 건전하고 자주적인 근로활동을 통한 지역산업 발전 기여