

살고싶은 도시 함께 만드는 인천

2019년 주요 업무계획

2018. 12.

순 서

| | |
|----------------------------|---|
| I. 일반현황 | 1 |
| II. 2019년 정책 여건과 목표 | 5 |
| III. 2019년 주요업무 추진계획 | 7 |

I. 일반현황

① 기 구 : 6담당관 24담당

② 조직표

(‘18. 12. 20. 현재)

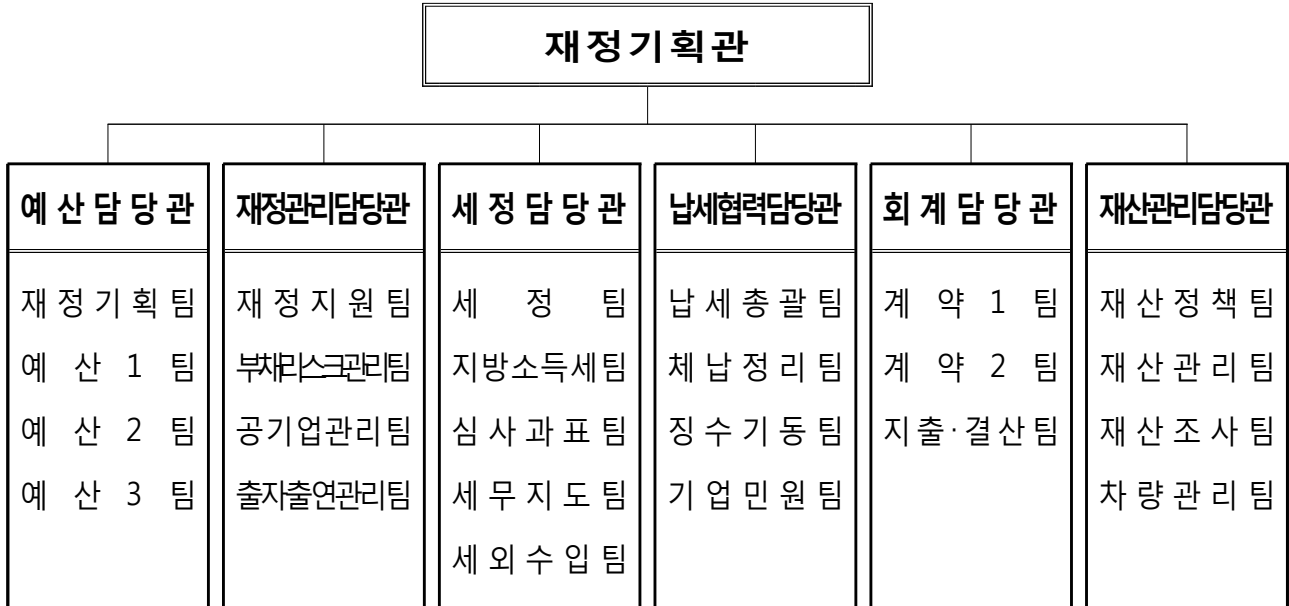

※ 민선7기 재정운영계획수립을 위한 T/F 구성·운영 중(‘18.11.8.~12.31.) : 8명

③ 인력(정/현원) : 159/154명

※ 재정특보 1명, 재정협력관 1명, 시간선택제임기제 10명, 피파견1명 별도

④ 예 산

(단위 : 백만원)

| 구 분 | 2018년 | 2019년 | 내역 | | |
|----------|------------------|------------------|-----|--------------|------------------|
| | | | 인건비 | 물건비 | 사업예산 |
| 계 | 1,073,307 | 1,007,571 | - | 3,044 | 1,004,527 |
| 예산담당관 | 79,414 | 86,028 | - | 481 | 85,547 |
| 재정관리담당관 | 848,362 | 824,822 | - | 298 | 824,524 |
| 세정담당관 | 94,962 | 93,962 | - | 150 | 93,812 |
| 납세협력담당관 | 898 | 884 | - | 512 | 372 |
| 회계담당관 | 166 | 174 | - | 163 | 11 |
| 재산관리담당관 | 49,505 | 1,701 | - | 1,440 | 261 |

5 주요현황 및 통계

□ 예 산 (市 전체)

(단위 : 억원)

| 구 분 | '19년 예산 | | | '18년 최종예산 | '18년 당초예산 |
|---------|---------|--------------|--------------|--------------|--------------|
| | 예 산 액 | 증 감 액 | | | |
| | | '18년 최종대비 | '18년 당초대비 | | |
| 합 계 | 101,105 | 5,443 | 11,769 | 95,662 | 89,336 |
| 일 반 회 계 | 71,774 | 6,690 | 6,681 | 65,084 | 65,093 |
| 특 별 회 계 | 29,331 | △1,247 | 5,088 | 30,578 | 24,243 |
| 공 기 업 | 12,018 | △1,978 | 2,042 | 13,996 | 9,976 |
| 기 타 | 17,313 | 731 | 3,046 | 16,582 | 14,267 |

※ 2019 재정자립도 57.4% / 재정자주도 66.1%

□ 기 금 : 통합관리기금 등 16개 기금 6,585억원

□ 채 무 : 2조 617억원 [2018년말 기준(추정) 20.1%]

□ 지방세 세목별 세입예산 현황

(단위: 억원)

| 구 분 | '17결산 | '18년 | | '18.11. 징수액 | '19예산 (C) | 증 감 | |
|---------|--------|------------|--------------|----------------|--------------|--------|-------|
| | | 본예산 (A) | 최 종 예산(B) | | | (C-A) | (C-B) |
| 계 | 36,271 | 38,321 | 35,577 | 32,948 | 37,774 | △547 | 2,197 |
| 취 득 세 | 16,309 | 17,794 | 14,811 | 13,676 | 16,757 | △1,037 | 1,946 |
| 등록면허세 | 31 | 32 | 39 | 36 | 32 | 0 | △7 |
| 주 민 세 | 184 | 186 | 180 | 183 | 185 | △1 | 5 |
| 자 동 차 세 | 4,007 | 4,378 | 4,775 | 4,194 | 4,624 | 246 | △151 |
| 레 저 세 | 218 | 209 | 214 | 182 | 213 | 4 | △1 |
| 담배소비세 | 1,927 | 1,947 | 1,829 | 1,700 | 1,773 | △174 | △56 |
| 지방소비세 | 3,131 | 3,002 | 3,002 | 3,027 | 2,886 | △116 | △116 |
| 지방소득세 | 5,691 | 5,842 | 6,261 | 5,954 | 6,290 | 448 | 29 |
| 지역자원세 | 922 | 947 | 982 | 968 | 971 | 24 | △11 |
| 지방교육세 | 3,567 | 3,686 | 3,484 | 3,120 | 3,731 | 45 | 247 |
| 과 년 도 | 284 | 298 | 0 | △92 | 312 | 14 | 312 |

□ 지방공기업 및 출자·출연기관 현황

(단위 : 명/억원)

| 구분 | 기 관 명 | 설립일자 (통합일) | 조 직 | 정원 (현원) | 2018년 예산 | 감독부서 |
|-------|-------------------|-------------------------|---------------------------------------------------------|------------------|-------------|-------------------|
| 공사·공단 | 도 시 공 사 | '03.03.31 | 1감사, 4본부 1실, 11처, 1센터 42팀 | 352 (340) | 38,040 | 재정관리담당관 |
| | 교 통 공 사 | '98.04.15 (11.12.28) | 1감사, 3본부, 6처, 3실, 2사업단, 1원, 3소, 6센터, 45팀, 8관리역 | 2,456 (2,448) | 2,751 | 교통정책과 |
| | 관 광 공 사 | '15.09.04 | 1실, 1본부, 2단, 16팀 | 113 (105) | 295 | 관광진흥과 |
| | 시 설 공 단 | '02.03.25 | 3본부 4실 8사업단 4관 | 972 (938) | 1,090 | 재정관리담당관 |
| | 환 경 공 단 | '07.01.19 | 1실, 2본부, 5부, 8사업소 | 490 (496) | 1,161 | 환경정책과 |
| 출자·출연 | 인 천 의 료 원 | '85.07.01 | 1분원 1부설 연구소 1센터 1단 5부 20진료과, 9과 13실 | 461 (404) | 495 | 보 건 정 책 과 |
| | 인 천 연 구 원 | '95.08.18 | 2본부 4실 4센터 | 62 (48) | 125 | 정 책 기 획 관 |
| | 인천신용보증재단 | '98.01.20 | 2본부1실2부 1센터 6지점 | 74 (56) | 355 | 소상공인정책과 |
| | 인천경제산업 정보테크노파크 | '98.06.18 (16.07.01) | 4본부 2실 5단 12팀 15센터 | 148 (142) | 1,419 | 신성장산업과 |
| | 인천종합에너지(주) | '04.06.10 | 2본부 8팀 | - (75) | 1,667 | 에너지정책과 |
| | 인 천 문 화 재 단 | '04.12.01 (17.03.01) | 1사무처 3본부 9팀 2관 1센터 | 90 (84) | 246 | 문 화 예 술 과 |
| | 인천글로벌캠퍼스 운영재단 | '12.02.21 | 3팀 | 28 (25) | 283 | 경 제 청 서비스산업유치과 |
| | 인천스마트시티(주) | '12.05.24 | 2본부 4팀 | - (13) | 61 | 경 제 청 스마트시티과 |
| | 인천여성가족재단 | '12.11.27 | 1실2부 4수탁기관 | 44 (36) | 54 | 여 성 정 책 과 |
| | 인천인재육성재단 | '85.01.07 (13.01.17) | 1국 1원 4팀 | 14 (12) | 40 | 교육협력담당관실 |
| | (주)인천투자펀드 | '13.10.07 | 미구성 | - | 0.2 | 경 제 청 서비스산업유치과 |
| | 인 천 복 지 재 단 | '18.04.24 | 1실 2부 | 20(3) | 11 | 공 감 복 지 과 |

※ 일반 정규직 기준

□ **공유재산 기본현황**

(단위 : 천㎡, 억원)

| 구 분 | 합 계 | | | 토 지 | | | 건 물 | | |
|------|--------|--------|---------|--------|--------|---------|-----|-------|--------|
| | 필지(동) | 면적 | 재산가액 | 필지 | 면적 | 재산가액 | 동수 | 면적 | 재산가액 |
| 계 | 30,824 | 73,583 | 357,414 | 29,907 | 70,748 | 316,868 | 917 | 2,835 | 40,546 |
| 행정재산 | 28,613 | 67,541 | 305,361 | 27,757 | 64,798 | 265,175 | 856 | 2,743 | 40,186 |
| 일반재산 | 2,211 | 6,041 | 52,053 | 2,150 | 5,949 | 51,694 | 61 | 92 | 359 |

※ 입목축 공작물, 기계·기구, 선박, 항공기, 무체재산, 유가증권, 용익물권 미포함

□ **물품 현황**

(단위 : 천점, 억원)

| 구 분 | 전체 물품 | | 정수물품 | | 일반물품 | |
|-----|-------|-------|------|-----|------|-------|
| | 수 량 | 가액 | 수 량 | 가액 | 수 량 | 가액 |
| 계 | 164 | 3,108 | 4 | 909 | 160 | 2,199 |

□ **공용차량 현황**

(단위 : 대)

| 구 분 | 계 | 승용 | 승합 | 화물 | 특수 |
|-------|-----|-----|-----|-----|-----|
| 계 | 883 | 201 | 114 | 101 | 467 |
| 시 분 청 | 86 | 54 | 26 | 6 | - |
| 사 업 소 | 638 | 144 | 88 | 91 | 315 |
| 위탁기관 | 159 | 3 | - | 4 | 152 |

II. 2019년 정책 여건과 목표

1 정책 여건

- (지방세) 현재와 같은 부동산 규제 강화 기조가 지속될 경우 취득세를 중심으로 하는 **지방세수의 위축 예상**

* '19년 본예산 37,774억원(전년도 대비 △547억원)

* 지방소비세율 4% 인상에 따라 '19년 946여억원 세수증대 요인발생

- (채 무) '19년말 시 본청 채무는 2조 137억원(채무비율 18.7%), **총 부채(공사.공단 포함)는 9.4조원으로 감소 전망**

* '18년말 시 본청 채무 2조 617억원(채무비율 20.1%), 총 부채 9.6조원

- (재 산) 대부분의 매각 장애요인 해소를 통한 원활한 매각추진과 공유재산 실태조사 완료에 따른 **자산가치 극대화 전망**

* 2019년도 재산매각 수입(예상액) : 1,345억원

- (세출전망) 대규모 재정사업 수요에 따른 **재정부담 가중**
- 보건복지 정책 확대, 원도심 균형발전, 지역 SOC사업 확충, 장기미집행공원 시설 등

* (일반회계 세출수요) 2019년 72,464억원, 2022년 88,537억원 소요 전망(연평균 6.9%↑)

2 정책 추진방향

- 시민과 함께하는 재정 운영으로 **재정민주주의 구현**

* '시민과 함께', '시민이 체감하는', '시민을 위한 재정 운영' 체계 구축

- 시민행복 사업 추진을 위한 **안정적 재정 지원**

* 재정로드맵 구축, 체계적 재정운영, 정부지원금 및 자주재원 확보 총력

- **투명하고 공정한 회계 운영**

* 지역업체 수주율제고 및 중소기업·사회적 경제기업 제품 우선구매 추진

3 정책목표

비전 재정운영 모범도시 구현

목표 지속적인 건전 재정 운영

전략1.
시민과 함께하는 재정운영

- 1 주민참여예산제 지속 확대
- 2 시민참여 예산 운영(정보공개, 모니터링 확대)

전략2.
시민행복 사업 추진을 위한
안정적 재정 지원

- 1 건전한 재정 운영
- 2 양질의 중앙정부 예산확보
- 3 지방채 상환
- 4 공기업 경영정상화 실현
- 5 지방세 및 체납액 징수 목표 달성
- 6 선제적 공유재산 관리

전략3.
투명하고 공정한 회계 운영

- 1 계약정보의 전면공개 등 투명한 회계 운영
- 2 명확한 결산으로 재정운영의 체계적 분석
- 3 중소기업·사회적 경제기업 등 제품 우선구매

Ⅲ. 2019년 주요업무 추진계획

| | |
|-------------------------------------|-----------|
| <핵심(현안)과제> | 13 |
| 1. 시민과 함께하는 재정 운영으로 재정민주주의 구현 | 14 |
| <예산담당관> | 16 |
| 1. 건전재정을 위한 체계적 재정 운영과 투명성 제고 | 17 |
| 2. 주민참여예산제 지속 확대 | 18 |
| <재정관리담당관> | 19 |
| 1. 정부지원금 확충을 통한 시민행복 사업 지원 | 20 |
| <세정관리담당관> | 21 |
| 1. 안정적 재정운영을 위한 지방세수 확충 노력 강화 | 22 |
| <납세협력담당관> | 24 |
| 1. 강력한 지방세 체납액 정리로 이월체납액 축소 | 25 |
| <회계담당관> | 26 |
| 1. 재정건전화를 위한 투명한 회계운영 | 27 |
| <재산관리담당관> | 29 |
| 1. 선제적 공유재산 관리를 통한 안정적 재원확보 | 30 |

핵심(현안) 과제

- 1 시민과 함께하는 재정 운영으로 재정민주주의 구현

1

시민과 함께하는 재정 운영으로 재정민주주의 구현

◇ 재정 운영 전과정에 주민의 참여를 보장함으로써 시민행복 실현을 위한 효과적 재정 지원

- '시민과 함께', '시민이 체감하는', '시민을 위한 재정 운영' 체계 구축 -

□ 예산편성(주민참여예산제)

- 주민참여예산 사업규모(목표) : 300억원
- 참여 범위 : 제안사업 공모('19년) + 결산, 예산 편성방향, 신규 주요사업
* ('20년) 전체 주요 예산사업에 대한 주민의견 수렴과정 도입
- 주민참여예산위원회 구성 확대 : 100명 → 200명
- 시와 군·구 주민참여예산제 운영 연계 강화 : 제안사업 이관, 군구 평가
- 전담조직(팀) 구성 및 중간지원조직(주민참여예산지원센터) 운영
- 추진계획
 - 주민참여예산지원센터 수탁기관 선정 및 운영 : 2019. 1.
 - 제4기 주민참여예산위원회 구성(200명) : 2019. 3.

□ 예산운영(정보공개, 모니터링 확대)

- 시민 친화적 재정운영 정보 확대 공개
 - 법정 공시와 별도로 시민 관심정보 10선을 추가 공개
 - 주민이 알기 쉬운 결산 보고서 작성 및 홈페이지 공개
- 예산바로쓰기 시민감시단 운영
 - 역 할 : 예산낭비신고, 예산절감제안, 제도개선 제안 등
 - 인 원 : 50명 / 무보수, 명예직(임기 2년)
- 예산낭비신고센터 활성화 : 제도 인식 제고 및 타당한 신고 증가 목표
- 지방보조금부정수급 신고 포상금제 운영

예산담당관

- ① **건전재정을 위한 체계적 재정 운영과 투명성 제고**
- ② **주민참여예산제 지속 확대**

1

건전재정을 위한 체계적 재정 운영과 투명성 제고

- ◇ 시민 체감 사업 우선 투자를 위한 체계적, 효율적 재정 시스템 구축
- ◇ 시민의 알권리 확대 및 참여를 통한 재정운영 투명성과 책임성을 제고

□ 체계적, 효율적 재정 시스템 구축

- 학술용역 심의 : 용역의 타당성 확보 및 중복투자 방지
- 지방보조금 심의 : 예산낭비 및 부적정 수급 사전 차단
- 신규사업의 기획단계부터 재정합의를 실시하여 추진상 문제점을 사전 해소하고 재원조달 방안을 마련
- 주요 재정사업 현장 점검 및 사업부서 연계 소통 강화
 - 사업 진행상황 점검, 신규 사업 추진 필요성 검토
 - 민원발생, 재정문제로 지연되는 사업에 대한 해결방안 모색
- 주요 현안사업은 타 시·도 비교분석 및 우수사례 발굴(적용)

□ 재정운영 투명성 및 책임성 제고

- 재정운영 정보 확대 공개 (신규)
 - 법정 공시와 별도로 시민 관심정보 10선을 추가 공개(시민 친화 해설)
- 예산바로쓰기 감시단 구성 및 운영 (신규)
 - 임 무 : 예산낭비신고, 현장방문, 제도개선 제안 등
 - 구 성 : 인천시민 대상 공개 모집(약 50명) / 무보수, 명예직(2년)
 - * 주민참여예산위원, 시민감사관, 생활공감모니터단 등 인력풀 활용
- 예산낭비신고센터 활성화 : 제도 인식 제고 및 타당한 신고 증가 목표
- 지방보조금부정수급 신고 포상금제 운영 (신규)

◇ 지방재정 운영과정에 주민이 직접 참여하여 제안하고, 심의하고, 결정하는 재정민주주의 구현을 위한 주민참여예산제도 확대 운영 추진

□ '19년 주민참여예산제 운영 개요

- 주민참여예산 사업규모(목표) : 300억원
 - * 단계별 확대 : 300억원('19년) → 400억원('20년) → 500억원('21년)
- 주민참여 범위(주민의견 수렴)
 - 제안사업 공모('19년) + 결산, 예산 편성방향 설정, 신규 주요사업
 - * ('20년) 전체 주요 예산사업에 대한 주민의견 수렴과정 도입
- 공모사업 종류 다양화
 - 일반참여형('18년) + 계획형(주민자치제도와 연계)
- 주민참여예산위원회 구성 확대 : 100명 → 200명
 - * ('22년) 참여예산위원을 300명으로 확대
- 시와 군·구 주민참여예산제 운영 연계 강화
 - 제안사업 이관 체계 마련 및 군·구 제도운영 평가 도입
- 전담조직(팀) 구성 및 중간지원조직(주민참여예산지원센터) 운영

□ 추진 계획

- 주민참여예산지원센터 수탁기관 선정 및 운영 : '19. 1.
- '19년 주민참여예산제 운영계획 공고 : '19. 2.
- 제4기 주민참여예산위원회 구성(200명) : '19. 3.

재정관리담당관

① 정부지원금 확충을 통한 시민행복 사업 지원

1

정부지원금 확충을 통한 시민행복 사업 지원

- ◇ 시 균형발전 및 생활 SOC 등 주요사업의 지속적 발굴 추진
- ◇ 보통교부세 지속 확보를 통한 시민행복 실현 토대 마련

□ 2020년도 목표액 : 3조 7,500억원 이상

국비 3조 1,000억원(국가직접사업 포함) + 보통교부세 6,500억원

- 국비 : 3조 1,000억원('19년 목표액 대비 12.7% 증)
 - 3조 1,000억원^{'20년목표} ← 3조 815억원^{'19년} ← 2조 6,754억원^{'18년}
- 보통교부세 : 6,500억원 이상
 - 6,500억원^{'20년목표} ← 5,960억원^{'19년} ← 5,361억원^{'18년}

□ 그간 추진실적

- 2019년도 국비 확보 : 3조 815억원(전년대비 4,061억원, 15.2%↑)
 - 송도 전시컨벤션건립, 서울도시철도 7호선 청라연장 등 주요사업 예산 확보
 - 거침도~약암리간 도로개설, 도시재생뉴딜사업 5개소, 도서지역 담수화(식수원개발포함), 논현도서관 건립 등
- 보통교부세 확보 : 5,960억원 이상
 - 제도개선 우리시 의견 제출(→행안부) 및 교부세 산정을 위한 누락된 기초통계 발굴(도로 등)로 교부세 확보 노력

□ 향후계획

- (국비) 2020년 국비확보 종합계획 수립(2월) 및 대상사업 사전보고회(3~4월), 중앙부처 및 기재부 방문 설명(4~8월), 국회 대응(9~11월)
- (보통교부세) 우리시 유리한 산정방식 제도개선 지속 건의 및 보통교부세 추가 확보를 위한 T/F 구성 · 운영
 - ※ 지방세 징수율 제고 및 지방세 체납액 축소 등

세정담당관

- ① **안정적 재정운영을 위한 지방세수 확충 노력 강화**

1

안정적 재정운영을 위한 지방세수 확충 노력 강화

◇ 지방세입의 안정적 확보를 위하여 체계적인 세수관리 및 징수노력 강화

□ 지방세(시세) 세입예산 현황

(단위 : 억원)

| '17결산 | '18년 | | '19예산 (C) | 증 감 | |
|--------|--------|---------|---------------|-------|-------|
| | 본예산(A) | 최종예산(B) | | (C-A) | (C-B) |
| 36,271 | 38,321 | 35,577 | 37,774 | △547 | 2,197 |

□ 실천과제

- ① 징수율 제고 ② 세원관리 ③ 세무조사 ④ 신뢰세정

□ 실천방안

- ① 징수율 제고를 통한 세수확대 및 교부세 선영향 도모
- 「전년대비 징수율 올리기」 지속 추진으로 세수확대 도모
 - '16년 97.2% ⇒ '17년 97.7% ⇒ '18년(10월) 97.73% ⇒ '19년 98.0% 목표
 - 기관별 징수실적 정기모니터링 및 평가
 - 지방세 징수대책보고회 정례화(상·하반기 연 2회)
 - 세정운영종합평가(상사업비 50백만 원) 및 군·구 행정실적 평가 실시
 - 시, 군·구 세외수입 내실화를 통한 징수율 제고 추진
 - 시, 군·구 협업체계 구축(세외수입 업무 네트워크 구성)
 - 현년도 체납액 발생 최소화 대책 추진(연말 집중부과 근절 등)
- ② 지역자원시설세 세율인상 및 안정적 세원관리
- 지역자원시설세(화력발전) 세율인상 입법지원 지속 추진
 - 2020년부터 개인지방소득세 신고방식 전환(세무서 → 군·구 신고)
 - 자치단체가 국세청에 의존하지 않고 독자적으로 개인지방소득세 운영
 - ※ 법인지방소득세는 '14년 독립세 전환('15년부터 군·구에 직접 신고)
 - 개인지방소득세 독자신고 전환('20년~)에 대비하여 제반사항 준비
 - 필요인력 확충, 담당자 교육, 시범운영 등

③ 세무조사를 통한 누락세원 발굴

- 세무조사 추정목표 : 315억원('18년 목표액 300억원 대비 5%↑)
- 법인 세무조사 : 세무조사 기간 단축(20일→15일) 등 기업 친화적 세무조사
 - 조사대상 : 80개 법인 ⇒ '16년~ '18년 신축가액 10억원 이상 법인
- 기획 세무조사 : 인천의 특수성 감안 과제별 기획조사

④ 공정한 지방세심의위원회 운영 및 납세편의 시책 추진

- 공정한 시민중심 지방세심의위원회 운영
 - 새로운 지방세심의위원회 설치·운영 : 2019.1.1.~2020.12.31.(2년)
 - ※ 구성인원 25명(공무원2명, 외부전문가 23명), 1월중 위촉식 개최
 - 청구(신청)인 의견진술 기회부여 확대
- 마을세무사의 재능기부로 무료 세무상담을 통한 시민중심의 시정실현
 - 인원 : 67명 / 찾아가는 세무 상담실 운영, 각종 홍보매체활용 제도 홍보
- 시민이 행복한 납세편의 시책 추진
 - 전자납부, 신용카드, 자동이체, 폰뱅킹 등 다양한 납부편의제도 운영
 - 모바일 지방세 납부 서비스 구축

납세협력담당관

- ① 강력한 지방세 체납액 정리로 이월체납액 축소

1 강력한 지방세 체납액 정리로 이월체납액 축소

- ◇ 고액·상습 체납자에 대한 강력한 체납정리로 조세정의 실현
- ◇ 이월체납액 최소화를 위한 시, 군·구 합동 체납정리 추진

□ 추진목표

- 2019년도 체납액 정리 목표 : 900억원

(단위: 억원, %)

| 이월 체납액*(A) | 체납정리 목표액(B) | 정리율*(B/A) | 비 고 |
|------------|-------------|-----------|-----|
| 1,698 | 900 | 53 | |

*이월체납액 : 전년도 이월체납액(1,741억원) 대비 43억원 감소

*정리율 : 전년 대비 10% 상향 조정(징수액 : 577억원, 결손액 323억원)

□ 추진계획

- 체납액 집중 정리 및 고액·상습 체납자 관리 강화
 - 체납액 정리기간 설정 집중정리(5월, 11월)
 - 고액상습체납자 전담관리 체계 구축, 은닉재산 제보 활성화
- 체납액 징수활동 지원방안 강화
 - 수납자료 분석을 통한 자료 추출 및 제공(연 4회)
 - 체납차량 번호판 영치활동 시, 군구 공조체계 강화
- 체납징수율 제고 세목 특별 관리
 - 지방소득세 및 자동차세 징수율 제고방안 수립
- 징수율 제고대책 추진사항 지도점검 및 평가
 - 지방세 체납징수 기본계획에 따른 추진상황 점검 및 제도개선 방안 마련
- 징수율 제고에 대한 전문역량 강화 및 인센티브 지원
 - 전문역량 강화를 위한 워크숍 개최
 - 징수율 제고 노력에 대한 인센티브 지원 확대

□ 기대효과

- 시와 군·구 업무 협업을 통한 체납액 정리 목표 달성
- 강력한 지방세 체납액 정리로 이월체납액 축소 및 징수율 제고

회계담당관

① 재정건전화를 위한 투명한 회계운영

1

재정건전화를 위한 투명한 회계 운영

- ◇ 효율적인 계약, 지출 추진으로 세출예산 절감 및 지역경제 활성화 도모
- ◇ 명확한 결산으로 재정운영 성과의 체계적 분석 및 환류기능 강화

□ 계약정보의 전면공개 등 계약과정의 적정성·투명성 확보

- 계약의 전 과정인 발주단계부터 대금지급 단계 등 시 홈페이지 전면 공개
- 계약사무 통합운영으로 전문성 강화 및 계약 오류 예방
- 계약업무의 전문성 제고를 위한 담당공무원 역량 강화
- 계약심의위원회의 심도 있는 심의(자문)을 통한 계약의 적정성 제고

□ 지역업체 수주율제고 및 중소기업사회적 경제기업 제품 우선구매 추진

- 지역제한 및 지역업체 의무공동도급 유도, 지역 생산품 구매
- 중소기업간 경쟁 등 중소기업제품(50%이상), 사회적 기업제품 구매확대
- 중증장애인기업(1%이상) 및 여성기업제품(5%이상) 우선구매

□ 투명하고 신속한 지출 관리

- 회계증빙서류의 정확한 검토 및 신속한 지출
- 지방재정관리시스템(e-호조) 사용자 지정 및 e-뱅킹시스템 관리
- 일상경비 지출품의 전자결재 의무화
- 회계담당자의 실무능력 향상을 위한 일반지출 안내서 제작 및 배포

□ 명확한 결산으로 재정운영의 체계적 분석

- 2018년도 43개 회계에 대한 결산 추진(일반1,공기업3,기타23,기금16)
 - 결산의회승인(제1차 정례회) : 2019년 6월
- 예산결산 : 세입·세출결산, 기금결산, 예산이용전용이체, 예비비집행 등
- 재무결산 : 재무제표(제정상태표, 재정운영표, 순자산변동표)

□ 효율적 자금운용 및 부가가치세 신고·납부

- 적정유동성 규모 확보를 통한 자금운용의 안정성 및 효율성 제고
 - 부서별 세입예산월별징수계획을 고려한 월별자금지출종합계획 수립
- 상반기 지방재정 신속집행 목표율 달성 적극 협조
- 자금수지 불확실성에 대비한 일별, 월별 자금수급 균형 유지
- 유희자금 이자수입 극대화 : 공공예금 금리 1.51%
 - 이자수입을 이유로 대가지급에 차질이 발생하지 않도록 탄력적 운영
 - 금리변동에 따른 정기예금 종류·기간·금액 고려 고금리 예금예치

재산관리담당관

① 선제적 공유재산 관리를 통한 안정적 자원확보

1 선제적 공유재산 관리를 통한 안정적 자원 확보

- ◇ 소극적 보존관리 방식에서 벗어나 변화하는 환경에 대응하는 적극적 공유재산의 활용 및 관리 추진
- ◇ 공유재산 매각 등 재산활용을 통하여 민선7기내 공약사항 이행을 위한 자주적, 안정적 자원 확충

□ 민선7기내 자원확충을 위한 매각 계획

○ 매각금액 : 1조 609억원 (*2019년도 : 1,345억원)

○ 현 황 (단위:억원)

| 구 분 | 계 | 민선7기 | | | | | | 민선8기 | 비고 |
|--------------|--------|--------|------|-------|-------|-------|-------|-------|-------------------|
| | | 소계 | 2018 | 2019 | 2020 | 2021 | 2022 | 2023~ | |
| 계 | 14,683 | 10,609 | 328 | 1,345 | 2,195 | 3,502 | 3,239 | 4,074 | |
| 송도6공구 (A10) | 3,000 | 3,000 | 0 | 975 | 2,025 | 0 | 0 | 0 | |
| 송도11공구 (4필지) | 9,755 | 6,401 | 0 | 0 | 0 | 3,332 | 3,069 | 3,354 | 경제청과 협의중 |
| 구)중소기업 전시장 | 400 | 400 | 200 | 200 | 0 | 0 | 0 | 0 | |
| AG경기장 | 1,100 | 440 | 0 | 110 | 110 | 110 | 110 | 660 | |
| 보존부적합 | 154 | 134 | 54 | 20 | 20 | 20 | 20 | 20 | |
| 손실보상 | 274 | 234 | 74 | 40 | 40 | 40 | 40 | 40 | |
| 북항 배후부지 | - | - | - | - | - | - | - | - | 연안·항운 APT와 교환 추진중 |

○ 추진상황 및 주요쟁점

- 송도 11공구 개발계획 및 실시계획 변경에 따라 대체 이관부지 조정 협의중

※ 송도 11공구 8필지[기존] ⇔ 송도 6공구(A10) · 11공구 4필지[변경안]

- AG경기장 잔여부지 : 3개구(연수,남동,계양구) 매각, 10년 분할 상환 조건
- 북항상업용지 : 연안·항운아파트와 교환 추진 중으로 매각 보류

□ 공유재산 유형별 실태 전수조사

○ 현 황

(단위 : 필지/백만원)

| 구분 | 계 | 2017년 | 2018년 | 2019년 | 비고 |
|------|----------|---------|---------|---------|----------------|
| 조사대상 | 10,000 | 3,000 | 3,500 | 3,500 | |
| 소요예산 | 436(218) | 136(68) | 150(75) | 150(75) | 시(50):도시공사(50) |

※ ()시 자체예산

- 추진방식 : 인천도시공사와 협업 (3개년 공동사업)
- 기대효과
 - 보존 부적합 재산 발굴 및 매각, 대부료·사용료 현실화 등을 통한 세입증대
 - 실태조사 결과의 체계적 분석 및 DB 구축으로 재산관리 효율성 증대

□ 공유재산의 효율적 관리

- 지적공부와 부동산 등기부 전수대사 실시(29,988필지 / 68,122천㎡)
 - ☞ 미관리 공유재산 발굴
- 공유재산 공시지가 현실화 추진(2,281필지 / 1,813,745㎡)
- 공유재산 관리 전문성 향상을 위한 직원 교육 및 상담실시 : 수시
- 수도권 고농도 미세먼지 저감 대책 추진
 - ☞ 공용차량의 친환경자동차의 구매비율 확대 및 경유자동차의 조기교체