

2015. 1. 15. [1차]

알아두면 유익한 교통정보

인천광역시

목 차

1. 도로번호 부여체계	1
2. 도로명 주소 부여체계	13
3. 버스유형별 색상 및 요금체계	18
4. 교통카드 사용 및 환승 안내	20
5. BRT 정의 및 운영현황	23
6. 버스정보시스템 개념 및 구성	26
7. 유형별 택시 현황 및 특화서비스(안심귀가)	28
8. 교통수단별 운행현황 및 이용안내	31
9. UTIS 및 ATMS 개념 및 시스템 구성	38
10. 교통사고 11대 종과실 사고	41
11. 교통사고 처리	43
12. 교통사고 시 기관별 처리과정	45
13. 안전운전 가이드(삼성교통안전문화연구소)	47
14. 승용차 요일제 개념 및 참여방법, 혜택	51
15. 카셰어링(Car Sharing) 개념 및 이용안내	54
16. 교통 관련 연락처	57

1. 도로번호 부여체계

□ 고속도로



방패모양의 파란색 바탕위에 흰색 숫자
윗부분은 빨간색 왕관모양
도보 및 오토바이 운행 불가

○ 간선노선

- 남·북축(세로방향) : 번호 끝자리 “5”번 부여 (예 : 15, 25 … 65)
- 동·서축(가로방향) : 번호 끝자리 “0”번 부여 (예 : 10, 20 … 60)

* (예외) 경부고속도로는 우리나라 최초의 고속도로라는 상징성을 감안하여 부여체계와 상관없이 1번 부여

○ 보조간선노선

- 남·북축(세로방향) : 번호 끝자리 홀수 부여 (예 : 17, 37 …)
- 동·서축(가로방향) : 번호 끝자리 짝수 부여 (예 : 12, 22 …)

○ 단거리지선

- 해당 간선축 또는 보조간선축에 맞춰 세자리 숫자로 표기
- 간선(보조간선)축 번호 두자리 + 지선 번호 한자리 조합
 - * 호남고속도로지선 251 : 호남고속도로 25 + 지선 1 (남북 홀수)
 - * 남해고속도로지선 102 : 남해고속도로 10 + 1지선 2 (동서 짝수)
 - * 남해고속도로2지선 104 : 남해고속도로 10 + 2지선 4 (동서 짝수)

○ 대도시순환선

- 해당지역 우편번호 첫 자리 + “00” 조합
 - * 서울외곽순환고속도로 100 : 서울 우편번호(100) 첫 자리 1 + 00

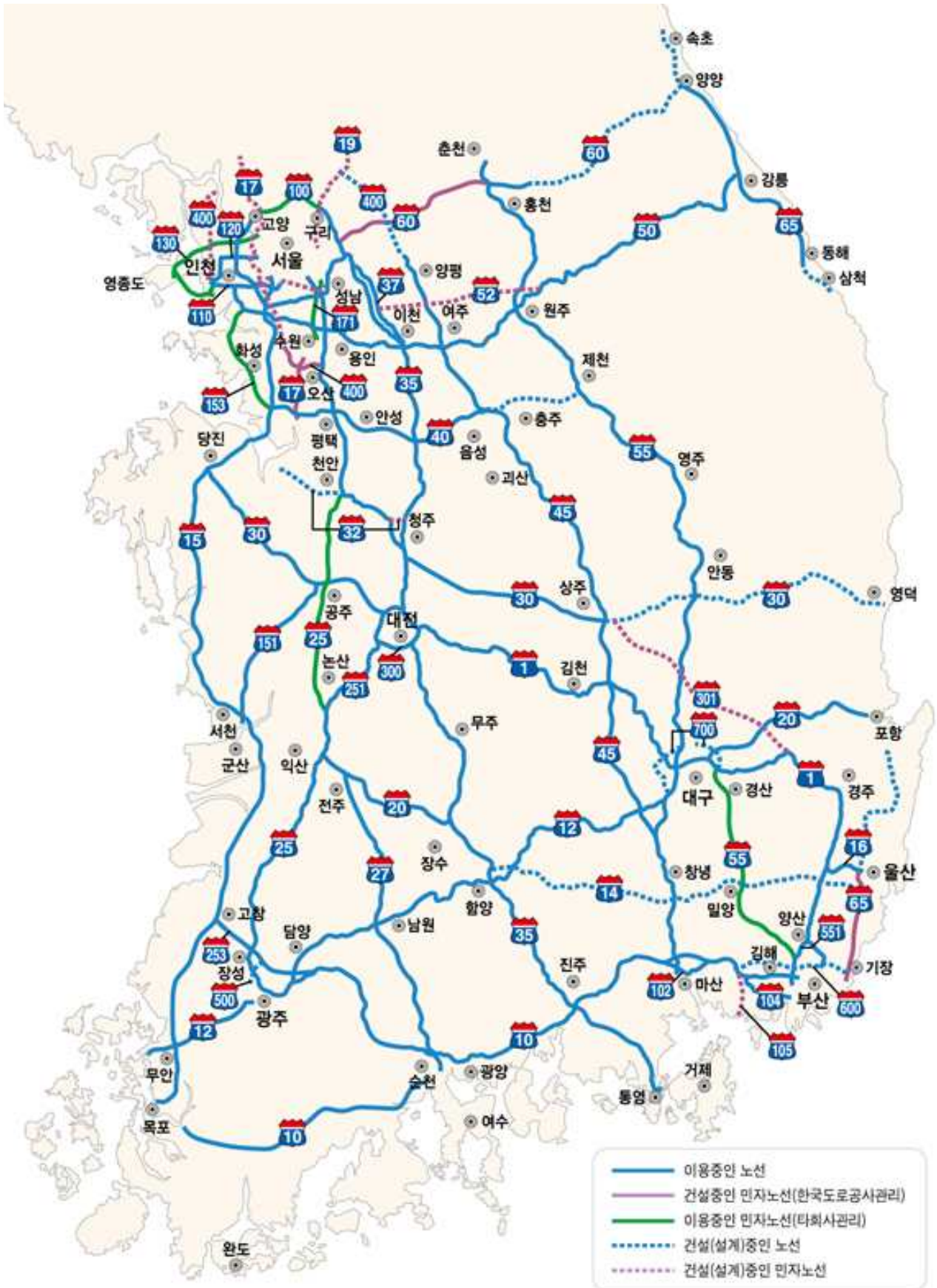

※ 자료 : 한국도로공사 홈페이지 '노선번호', 2014

http://www.ex.co.kr/portal/rod/route/route_num/1191294_3416.jsp?clickParentNum=1&clickNum=0



※ 자료 : 국토교통부 홈페이지 '고속도로 노선도', 2012

http://www.molit.go.kr/USR/policyData/m_34681/dtl.jsp?search=%EA%B3%A0%EC%86%8D%EB%8F%84%EB%A1%9C&srch_dept_nm=&srch_dept_id=&srch_usr_nm=&srch_usr_titl=Y&srch_usr_ctnt=&search_regdate_s=&search_regdate_e=&psize=10&s_category=&p_category=&lcmspage=1&id=377

□ 일반국도

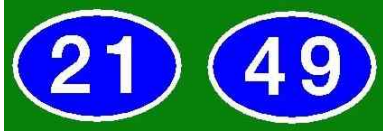

타원형의 파란색 바탕위에 흰색 숫자
갓길 도보 가능, 오토바이 운행 가능

- 간선노선 : 한자리수, 국도 도로망에서 가장 기본이 되는 축
 - 남·북축(세로방향) : 번호 끝자리 홀수 부여 (예 : 1, 3, 5, 7)
 - 동·서축(가로방향) : 번호 끝자리 짝수 부여 (예 : 2, 4, 6)

- 보조간선노선 : 두자리수, 간선축을 이어 두 지역을 연결하는 보조축
 - 남·북축(세로방향) : 번호 끝자리 홀수 부여 (예 : 13, 15, 17 ...)
 - 동·서축(가로방향) : 번호 끝자리 짝수 부여 (예 : 14, 18, 20 ...)

- 기점·종점
 - 남·북축(세로방향) : 남쪽을 기점으로 하고 북쪽을 종점으로 함
 - 동·서축(가로방향) : 서쪽을 기점으로 하고 동쪽을 종점으로 함
 - * 경부고속도로 : 기점 부산, 종점 서울
 - * 중부고속도로 : 기점 통영, 종점 하남

- ※ 우리나라에서 가장 긴 도로 : 국도77호선(부산~인천) 657km

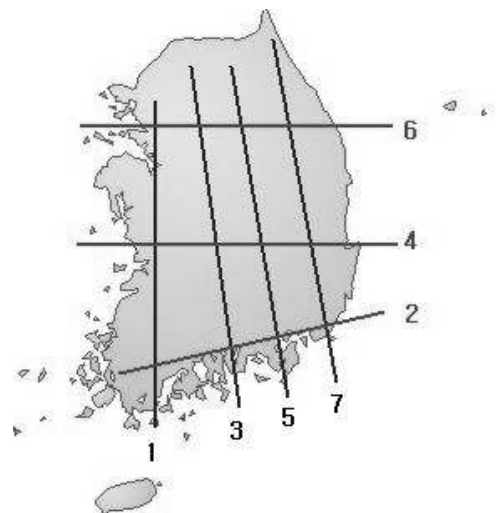

일반국도 노선도



◆ 남북노선(27개 노선)

노선번호	연장	노선번호	연장
제 1 호	497km	제 33 호	174km
제 3 호	557km	제 35 호	345km
제 5 호	551km	제 37 호	399km
제 7 호	484km	제 39 호	212km
제 13 호	311km	제 43 호	242km
제 15 호	150km	제 45 호	181km
제 17 호	408km	제 47 호	114km
제 19 호	445km	제 59 호	404km
제 21 호	343km	제 67 호	34km
제 23 호	370km	제 75 호	78km
제 25 호	272km	제 77 호	694km
제 27 호	163km	제 79 호	84km
제 29 호	302km	제 87 호	59km
제 31 호	619km		

◆ 동서노선(24개 노선)

노선번호	연장	노선번호	연장
제 2 호	468	제 34 호	273
제 4 호	377	제 36 호	296
제 6 호	269	제 38 호	315
제 14 호	291	제 40 호	123
제 18 호	234	제 42 호	304
제 20 호	230	제 44 호	132
제 22 호	178	제 46 호	215
제 24 호	369	제 48 호	63
제 26 호	166	제 56 호	189
제 28 호	196	제 58 호	84
제 30 호	324	제 82 호	13
제 32 호	172	제 88 호	39



※ 자료 : 국토교통부 홈페이지 '전국 일반국도 노선도', 2012

http://www.molit.go.kr/USR/policyData/m_34681/dtl.jsp?search=%EA%B5%AD%EB%8F%84&srch_dept_nm=&srch_dept_id=&srch_usr_nm=&srch_usr_titl=Y&srch_usr_cntn=&search_regdate_s=&search_regdate_e=&psize=10&_category=&p_category=&lcmspage=1&id=2433

□ 국가지원지방도 및 지방도

23

719

직사각형의 노란색 바탕위에 파란색 숫자
갓길 도보 가능, 오토바이 운행 가능

- 국가지원지방도 : 두자리수, 국도에 준하는 역할(재원일부 국가지원)
- 지방도 : 세자리수 또는 네자리수
 - 백자리 이상 숫자(XXOO) : '도' 단위 구분
 - * 경기 3, 강원 4, 충북 5, 충남 6, 전북 7, 전남 8, 경북 9, 경남 10, 제주 11
 - 뒷자리 번호(OOXX) : 방향 및 연결지역에 따라 구분
 - * 방향 : 남북방향 홀수, 동서방향 짝수
 - * 기종점 : 남쪽(서쪽)을 기점으로 하고 북쪽(동쪽)을 종점으로 함
 - * 번호 : 1~50 관할지역 내부 연결노선, 51~99 인접 도 등 타지역 연결노선에 부여
(타지역 지방도와 연결·접속될 경우 앞 두자리 지역고유번호는 달라지나 뒤 두자리는 동일한 번호 부여)
- 인천시 현황 : 국도 6개 노선 76.8km, 국지도 2개 노선 63.0km

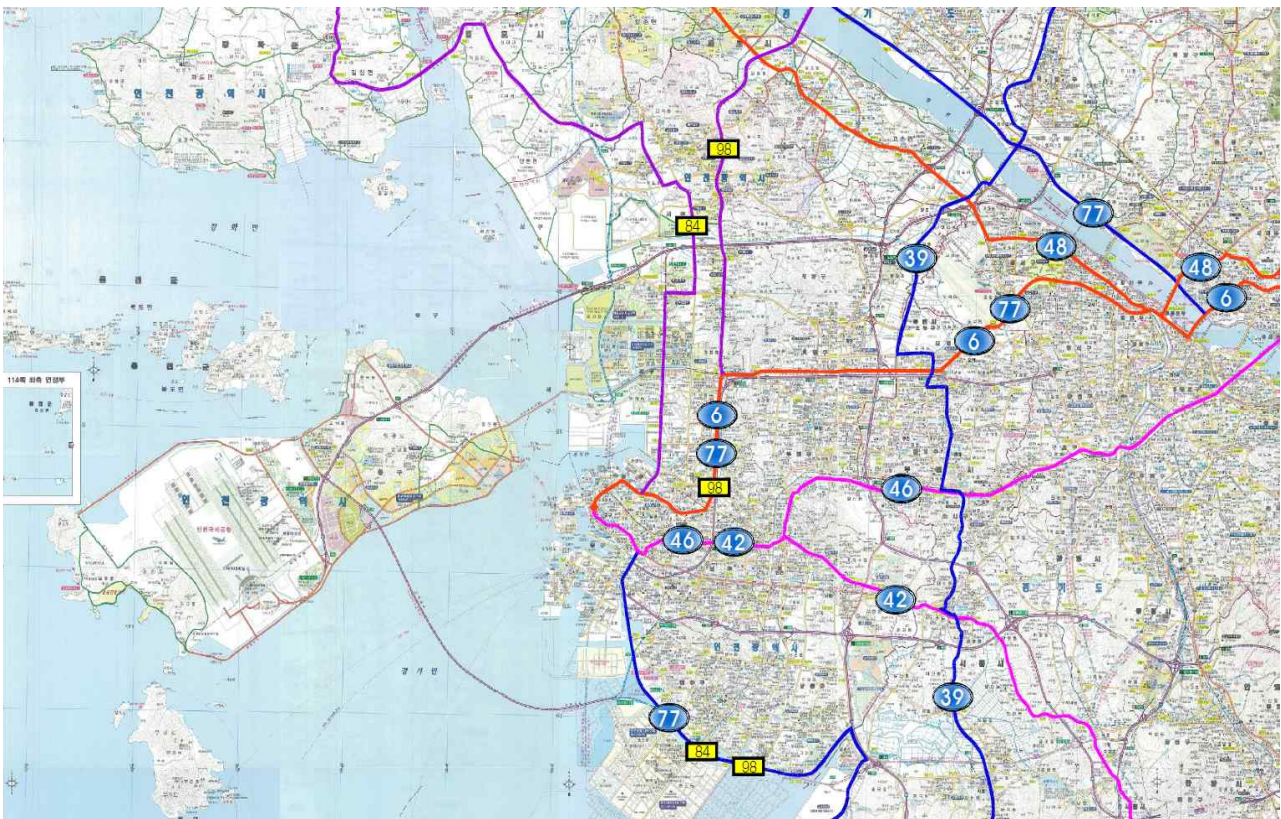

※ 자료 : 인천광역시 도로과 내부자료 '인천광역시 국도 및 국가지원지방도 노선현황'

□ 시도 (특별·광역시도 포함)

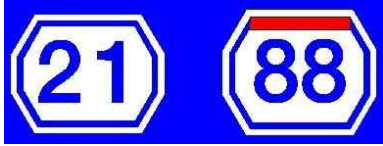

팔각형의 하안색 바탕위에 파란색 숫자 (일반도로)
 자동차전용도로는 상단부분을 빨간색으로 표시

○ 특별시와 광역시의 시내 내부도로로 군도, 구도를 제외한 대부분

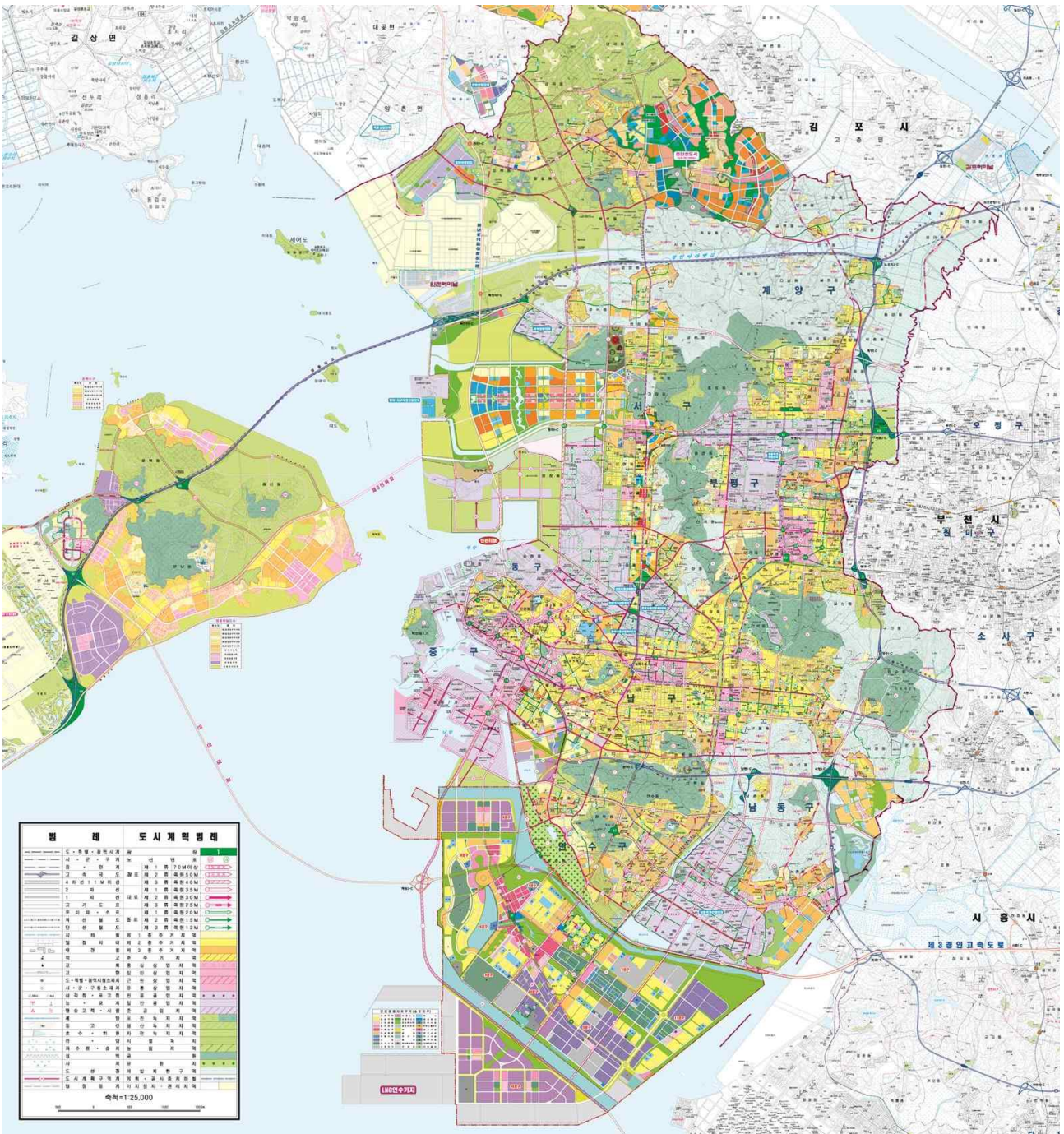

※ 자료 : 인천광역시 도로과 내부자료 '인천광역시 도시계획 총괄도'

□ 아시안하이웨이 (Asian Highway)

AH1 **AH6**

직사각형의 하얀색 바탕위에 검정색 노선번호
 AH1은 경부고속도로, AH6은 동해안 7번국도 연계

○ 국내 연결노선

- AH 1 : 일본~부산~서울~평양~신의주~중국~베트남~태국~인도~파키스탄~이란~터키
- AH 6 : 부산~강릉~원산~러시아(하산)~중국~카자흐스탄~러시아



☐ 인천광역시 도로현황

<도로현황>

구분	노선수(개)		연장(km)		비고
	계획	개설	계획	개설	
계	9,931	7,925	3,823.80	3,067.31 (81.64%)	
고속국도	6	5	119.28	99.69 (89.98%)	영동선 (3.76km), 서울외곽(12.51km), 제2경인(33.96km, 인천대교 12.34km 및 연결도로 9.04km 포함), 경인선 (17.59km), 인천국제공항선 (31.87km, 영종대교 4.42km 포함) ※ 수도권제2외곽순환고속도로(인천~김포, 19.59km) : 미개설 (2017. 02월 개통 예정)
일반국도	6	6	76.77	74.97 (97.13%)	6호선 (17.19km), 39호선 (4.89km), 42호선(15.10km), 46호선 (7.00km) 48호선(17.70km), 77호선 (13.10km)
국가지원 지방도	2	2	62.99	41.16 (65.34%)	84호선 (강화~원주) 32.82km, 98호선 (가정5거리~김포시계) 8.34km
광역시도	9,878	7,883	3,110.56	2,515.89 (82.50%)	
군도	32	29	454.2	335.60 (73.89%)	

계획도로율(%) (계획도로면적/시가화면적)	개설도로율(%) (개설도로면적/시가화면적)	개설율(%) (개설도로면적/계획도로면적)
36.61	30.19	82.48

※ 시가화 면적 : 202,022,361㎡, 계획도로면적 : 73,950,746㎡, 개설도로면적 : 60,990,982㎡

<총괄현황>

장소	노선수(개)		계획		개설			미개설		
	계획	개설	연장(m)	면적(㎡)	연장(m)	면적(㎡)	개설율(%)	연장(m)	면적(㎡)	
계	9,931	7,925	3,823,808	73,950,746	3,067,305	60,990,982	81.64	756,503	12,959,764	
고속국도	6	5	119,280	3,937,360	99,690	3,543,000	89.98	19,590	394,360	
일반국도	6	6	76,771	2,040,744	74,971	1,982,244	97.13	1,800	58,500	
국가지원 지방도	2	2	62,992	1,872,211	41,155	1,189,228	65.34	21,837	682,983	
광역시도	소계	9,878	7,883	3,110,565	62,283,722	2,515,889	51,385,191	82.5	594,676	10,898,531
	시도	광로~대로		1,457,859	42,517,875	1,286,545	39,116,569	92	171,314	3,401,306
	구도	중로~소로		1,652,706	19,765,847	1,229,344	12,268,622	62.07	423,362	7,497,225
군도	32	29	454,200	3,816,709	335,600	2,891,319	73.89	118,600	925,390	

※ 수도권제2외곽순환고속도로 : L=19.59km, A=685,560㎡

- 광역시도 중복구간 (중구 서해대로 및 서구 청라 첨단동·서로 : L=5.82km, A=291,200㎡) : 광역시도(기개설)에 포함
- 도로 미중복구간 (L=13.77km, A=394,360㎡) : 고속국도(미개설, 노선수)에 포함

<광역간선도로 - 고속국도 현황, km>

구분	영동고속 (50호)	서울외곽순환 (100호)	제2경인 (110호)	경인고속 (120호)	공항고속 (130호)	수도권제2외곽 (400호)	구별연장
계	3.76	12.51	33.96	17.59	31.87	19.39(13.77)	119.28
중구			11.32		12.1	4.39(2.60)	27.81
동구						2.63(2.63)	2.63
남구			7	5.49			12.49
남동구	3.76	1.96	5.58				11.3
부평구		4.3		0.3			4.6
계양구		6.25		6	8.46		20.71
연수구			10.06				10.06
서구				5.8	11.31	12.57(8.54)	29.68

※ ()안 연장 : 미개설 연장

<광역간선도로 - 일반국도 현황, m>

구분	6호선	39호선	42호선	46호선	48호선	77호선	구별연장
위치	인천역~서 운JCT	계양 서운동 ~상야분교	인천역~인 천대공원	간석오거리 ~송내IC	강화 인화리 ~강화대교	인천역~제3 경인남동대교	
계	17,190	4,885	15,100	7,000	17,696	14,900(1,800)	76,771(1,800)
중구	1,090		2,800			2,415(1,800)	6,305(1,800)
동구	4,260					575	4,835
남구			4,700			4,700	9,400
연수구						5,380	5,380
남동구			7,600	2,000		1,830	11,430
부평구				5,000			5,000
계양구	6,350	4,885					11,235
서구	5,490						5,490
강화군					17,696		17,696

※ ()안 연장 : 미개설 연장

<광역간선도로 - 국가지원지방도 현황, m>

구분	6호선	77호선	구별연장
위치	송의로터리~강화군청	서인천IC~김포 감정초교	
계	50,722(24,442)	12,270(3,935)	62,992(28,377)
중구		520(520)	520(520)
남구	20,600(1,800)		20,600(1,800)
서구	16,000(15,300)	11,750(3,415)	27,750(18,715)
강화군	16,222(7,342)		16,222(7,342)

※ ()안 연장 : 미개설 연장

* 도로의 법적 구분체계

법적근거	구분체계	도로의 구분
도로법	관리주체별	고속국도, 일반국도, 특별시도·광역시도, 지방도, 시도, 군도, 구도
도로의 구조 및 시설기준에 관한 규칙	기능별	고속도로(도시고속도로), 일반도로(주간선도로, 보조간선도로, 집산도로, 국지도로)
도시계획 시설의 결정·구조 및 설치기준에 관한 규칙	사용형태별	일반도로, 자동차전용도로, 보행자전용도로, 자전거전용도로, 고가도로, 지하도로
	규모별	광로, 대로, 중로, 소로 → 1류, 2류, 3류
	기능별	주간선도로, 보조간선도로, 집산도로, 국지도로, 특수도로

○ 사용 및 형태별 구분

- 가. 일반도로 : 폭 4미터 이상의 도로로서 통상의 교통소통을 위하여 설치되는 도로
- 나. 자동차전용도로 : 특별시·광역시·시 또는 군 내 주요지역간이나 시·군 상호간에 발생하는 대량교통량을 처리하기 위한 도로로서 자동차만 통행할 수 있도록 하기 위하여 설치하는 도로
- 다. 보행자전용도로 : 폭 1.5미터 이상의 도로로서 보행자의 안전하고 편리한 통행을 위하여 설치하는 도로
- 라. 보행자우선도로 : 폭 10미터 미만의 도로로서 보행자와 차량이 혼합하여 이용하되 보행자의 안전과 편의를 우선적으로 고려하여 설치하는 도로
- 마. 자전거전용도로 : 하나의 차로를 기준으로 폭 1.5미터(지역상황 등에 따라 부족하다고 인정되는 경우에는 1.2미터) 이상의 도로로서 자전거의 통행을 위하여 설치하는 도로
- 바. 고가도로 : 시·군내 주요지역을 연결하거나 시·군 상호간을 연결하는 도로로서 지상교통의 원활한 소통을 위하여 공중에 설치하는 도로
- 사. 지하도로 : 시·군내 주요지역을 연결하거나 시·군 상호간을 연결하는 도로로서 지상교통의 원활한 소통을 위하여 지하에 설치하는 도로(도로·광장 등의 지하에 설치된 지하공공보도 시설을 포함한다). 다만, 입체교차를 목적으로 지하에 도로를 설치하는 경우를 제외한다.

○ 규모별 구분

- 가. 광로
 - (1) 1류 : 폭 70m 이상인 도로
 - (2) 2류 : 폭 50m 이상 70m 미만인 도로
 - (3) 3류 : 폭 40m 이상 50m 미만인 도로
- 나. 대로
 - (1) 1류 : 폭 35m 이상 40m 미만인 도로
 - (2) 2류 : 폭 30m 이상 35m 미만인 도로
 - (3) 3류 : 폭 25m 이상 30m 미만인 도로
- 다. 중로
 - (1) 1류 : 폭 20m 이상 25m 미만인 도로
 - (2) 2류 : 폭 15m 이상 20m 미만인 도로
 - (3) 3류 : 폭 12m 이상 15m 미만인 도로
- 라. 소로
 - (1) 1류 : 폭 10m 이상 12m 미만인 도로
 - (2) 2류 : 폭 8m 이상 10m 미만인 도로
 - (3) 3류 : 폭 8m 미만인 도로

○ 기능별 구분

- 가. 주간선도로 : 시·군내 주요지역을 연결하거나 시·군 상호간을 연결하여 대량통과교통을 처리하는 도로로서 시·군의 골격을 형성하는 도로
- 나. 보조간선도로 : 주간선도로를 집산도로 또는 주요 교통발생원과 연결하여 시·군 교통의 집산기능을 하는 도로로서 근린주거구역의 외곽을 형성하는 도로
- 다. 집산도로 : 근린주거구역의 교통을 보조간선도로에 연결하여 근린주거구역내 교통의 집산기능을 하는 도로로서 근린주거구역의 내부를 구획하는 도로
- 라. 국지도로 : 가구(街區 : 도로로 둘러싸인 일단의 지역)를 구획하는 도로
- 마. 특수도로 : 보행자전용도로·자전거전용도로 등 자동차 외의 교통에 전용되는 도로

*** 도로의 종류 및 정의** (법적근거 : 도로법 제8조 내지 제20조)

등급	정의	도로관리청	노선지정
고속국도	자동차 교통망의 중추 부분을 이루는 중요 도시를 연결하는 자동차 전용 의 고속 교통이 이용하는 도로(통행료를 수납하는 유료도로 관리) 예) 경인고속국도(제120호) : 1968년 최초 건설(23.9km)	국토교통부장관 (한국도로공사 대행) (민간사업자)	대통령령
일반국도	중요 도시, 지정 항만, 중요한 비행장, 관광지 등을 연결하며, 고속국도와 함께 국가 간선 도로망 예) 인천지역 : 6, 39, 42, 46, 48, 77호선 통과 <국도대체우회도로> 특별자치도 또는 시의 관할 구역(시내)을 통과하는 기존의 일반국도를 대체하기 위하여 설치하는 우회 구간의 도로(1996년부터 정부가 공사비 보조·건설) 예) 국도 39호선(방산~하중간) : 시흥시장 시행 중	국토교통부장관 (시관내 : 해당시장)	대통령령
특별·광역시도	특별시, 광역시 구역 내의 도로	특별·광역시장	관리청
지방도	도청 소재지↔시·군청 소재지, 시·군청 소재지 상호간 및 도 내의 주요 도시를 연결하며, 지방의 간선도로망 을 이루는 도로 <국가지원지방도> 지방도 중 중요 도시, 공항, 항만, 관광지 등 주요 교통유발시설 지역을 연결하며, 고속국도와 일반국도로 이루어진 국가기간도로망 보조 간선도로(대통령령으로 지정, 1996년부터 정부가 공사비 지원) 예) 인천지역 : 국지도 84호선, 98호선	도지사 (시관내 : 해당시장)	관리청
시도	시 구역 내의 도로	시장	관리청
군도	군청 소재지↔읍·면사무소 소재지, 읍·면사무소 소재지 상호간 연결하는 군내의 도로	군수	관리청
구도	구안의 동간을 연결하는 도로	구청장	관리청

주1) 「도로법」에서의 기타 도로

- 준용도로(시행령 제7조) : 상기 법정도로 이외 도로로, 관할 시·도지사, 시장, 군수가 공고 및 관리
- 도시계획사업에 의한 도로(시행령 제8조) : 도시계획사업으로 설치된 도로로, 관할 시장, 군수가 관리





주2) 「도로법」상 도로 또는 준용되는 이외의 길

- 「사도법」에 의한 사도 : 국가나 지방자치단체 이외의 자가 설치하는 도로
- 「농어촌도로정비법」에 의한 농어촌도로 : 군수가 설치·관리

2. 도로명 주소 부여체계

□ 주소 부여방법

- 도로명 : 8차로이상 → '대로', 2~7차로 → '로', 그 밖의 도로 → '길'
- 도로구간 : 직진성·연속성을 고려, 서→동, 남→북 방향으로 설정

일련번호 부여방식	기초번호 부여방식
 <p>대로/로의 도로명+일련번호+길'대로/로'에서 분기되는 '길'에 분기되는 순서에 따라 일련번호를 이용하여 도로명 부여</p>	 <p>대로/로의 도로명+기초번호+길'대로/로'에서 분기되는 '길'에 분기되는 지점의 기초번호를 이용하여 도로명 부여</p>
그 외 숫자방식	추가로 분기되는 경우
 <p>사직1길, 사직2길, 백송1길... 일정지역의 '로/길'에서 지역특성에 맞는 일련번호를 이용하여 도로명 부여</p>	 <p>〇로3가길, 〇로3번나길...기초번호방식 또는 일련번호방식의 '길'에서 추가로 분기되는 '길'에 가, 나, 다 순을 추가하여 도로명 부여</p>

○ 건물번호

- 도로시작점에서 20m 간격으로 왼쪽은 홀수, 오른쪽은 짝수를 부여
- 주 출입구에 인접한 도로의 기초번호 사용 원칙 (건물번호 부여 대상은 생활의 근거가 되는 건물)

건물번호 부여



도로시작점에서 20m 간격으로 왼쪽은 홀수, 오른쪽은 짝수를 부여

2개의 도로에 출입구가 접한 경우 큰 도로의 출입구를 기준으로 하여 건물번호를 부여 (* 건물 소유자 등이 원하는 경우 달할수 있음)

부번의 사용	지하의 사용
<p>하나의 구간에 여러 개의 건물이 있는 경우 하나의 구간에 종속구간이 있는 경우</p>	<p>도로에 위치한 지하상가는 건물번호 앞에 '지하'를 함께 표기</p>

○ 상세주소 : 주출입구를 기준으로 시계 반대 방향 부여(권장)

- 동번호 : 아라비아 숫자를 일련번호로 부여하거나 한글을 이용

일렬형	트리형	광장형
병렬형	링형	매트릭스형

- 층수 : 지표면을 기준으로 지상은 일련번호, 지하층은 “지하”를 붙여 표기

수직형	지하병커형	구름다리형
필로티형	M,L,G층	

- 호수 : 아라비아 숫자를 순차적으로 사용

직선 배치형	달팽이 배치형	병렬 배치형
H자 모양 배치형		

도로명 주소 부여방법



- 1 현위치는 '중양로 1'(→)방향으로 '중양로 359'까지 있음
- 2 현위치는 '대한대로 10'(↑)방향으로 '대한대로 600'까지 있음
- 3 교차로에 설치되며 왼쪽(←)은 '7'이하 오른쪽(→)은 '9'이상의 건물들이 있음
- 4 '중양로'를 기점으로 왼쪽은 홀수, 오른쪽은 짝수
- 5 대로 : 8차로 이상
- 6 로 : 2차로에서 7차로까지
- 7 길 : '로'보다 좁은 도로
- 8 건물사이 간격은 약 20m

도로명 주소 보는 방법



- 1 시작지점 : 도로 시작지점 '1' [→]방향으로 '중양로 19'까지 있음
- 2 기초번호판 : 도로명, 건물번호로 구성 / 현위치는 '중양로 3'
- 3 교차지점 : 교차로에 설치, 왼쪽 [←]은 '5'이하 오른쪽[→]은 '9'이상의 건물이 있음
- 4 끝지점 : 현위치는 도로 끝지점 '19' [←]방향으로 '중양로1'까지 있음
- 5 진행중인 도로 : 현위치는 대한대로의 12번 지점, 도로 끝지점은 60번
- 6 예고용도로명판 : 현위치에서 200m 전방에 중양로가 있음
- 7 건물번호판 : 도로명과 건물번호로 구성

<p style="text-align: center;">시작지점</p> <div style="text-align: center; border: 1px solid black; padding: 10px; margin: 10px auto; width: 80%;"> <p>경원대로 1→699 Kyoungwon-daero</p> </div> <p>경원대로 넓은 길 시작지점을 의미 1→ 현 위치는 도로시작지점 '1' 1→699 경원대로는 6.99km(699×10m)</p>	<p style="text-align: center;">끝지점</p> <div style="text-align: center; border: 1px solid black; padding: 10px; margin: 10px auto; width: 80%;"> <p>1←65 경인로50번길 Kyoungin-ro 50beon-gil</p> </div> <p>경인로 시작지점에서부터 약 500m지점에서 오른쪽으로 분기된 도로를 의미 ←65 현 위치는 도로끝지점 '65' 1←65 이 도로는 650m(65×10m)</p>
<p style="text-align: center;">교차지점</p> <div style="text-align: center; border: 1px solid black; padding: 10px; margin: 10px auto; width: 80%;"> <p>92 경인로 96 Kyoungin-ro</p> </div> <p>경인로 전방 교차도로는 경인로 92 좌측으로 92번 이하 건물 위치 96 우측으로 96번 이상 건물 위치</p>	<p style="text-align: center;">진행방향</p> <div style="text-align: center; border: 1px solid black; padding: 10px; margin: 10px auto; width: 80%;"> <p>제물량로 250 Jemullyang-ro ↑ 92</p> </div> <p>제물량로 중간지점을 의미 92→ 현 위치는 도로상의 92번 92→250 남은거리는 1.58km((250-92)×10m)</p>
<p style="text-align: center;">기초번호판</p> <div style="text-align: center; border: 1px solid black; padding: 10px; margin: 10px auto; width: 80%;"> <div style="border: 1px solid black; padding: 5px; display: inline-block;"> <p>경인로 Kyoungin-ro</p> </div> <div style="border: 1px solid black; padding: 2px; margin-left: 5px; font-size: small;">도로명</div> <div style="border: 1px solid black; padding: 5px; display: inline-block; margin-top: 10px;"> <p>2345</p> </div> <div style="border: 1px solid black; padding: 2px; margin-left: 5px; font-size: small;">기초번호</div> </div>	<p style="text-align: center;">예고용 도로명판</p> <div style="text-align: center; border: 1px solid black; padding: 10px; margin: 10px auto; width: 80%;"> <p>경인로 200m Kyoungin-ro</p> </div> <p>경인로 현 위치에서 다음에 나타날 도로는 경인로 200m 현 위치로부터 전방 200m에 예고한 도로가 있음</p>
<p style="text-align: center;">바로보고 있는 건물 번호가 '홀수'면</p> <div style="text-align: center; margin: 10px auto;"> </div> <p>왼쪽으로 걸어가면 번호가 작아진다.</p> <p>오른쪽으로 걸어가면 번호가 커진다.</p>	<p style="text-align: center;">바로보고 있는 건물 번호가 '짝수'면</p> <div style="text-align: center; margin: 10px auto;"> </div> <p>왼쪽으로 걸어가면 번호가 커진다.</p> <p>오른쪽으로 걸어가면 번호가 작아진다.</p>

3. 버스유형별 색상 및 요금체계

□ 버스 유형별 색상

구분	유형	색상	예시	번호체계
시내버스	광역버스	빨강		1000번대, 9000번대
	간선버스	파랑		1~99번
	급행간선버스	보라		900번대
	지선버스	초록		500번대
	순환버스	초록		연수구 740번, 남동공단 750번 신도시지역 순환버스 31, 51, 81, 82, 91번
좌석버스	시내좌석버스			103, 111-2, 112, 710번
	구간제좌석버스			111, 300, 301, 302, 306, 308, 780, 790번
마을버스	무의, 서구			
공항버스	공항리무진			8100
BRT(7700번)				M버스(M6118, M6405, M6724, M6410)
				

□ 버스 요금체계

구분	노선번호	교통카드기준			현금기준		
		일반	청소년만 19세미만	어린이만 13세미만	일반	청소년만 19세미만	어린이만 13세미만
간선	1~99번대 (202, 203, 221, 222, 223, 111-2번) (112, 720, 754, 760, 770번)	1,100	770	450	1,300	1,000	450
지선	500번대 및 순환노선 (순환 31, 43, 51, 81, 82, 91, 92) (740, 750, 751, 753번)	800	500	300	1,100	800	300
시내좌석 (급행간선)	103, 103-1, 780, 780-1, 900번대	1,100	770	450	1,300	1,000	450
좌석	300, 700, 790번	1,900	1,360	1,200	2,100	1,800	1,200
	111, 202(A), 221(A), 222(A), 302, 303, 306, 307, 308, 710번	2,500	1,400	1,000	2,800	1,700	1,000
광역	1000, 2000, 9000번대	2,500	1,400	1,000	2,500	1,400	1,000
	7700번	2,200	1,200	1,000	2,500	1,500	1,000
강화	강화군내버스	900	630	450	1,000	900	450
	마을버스(본섬)				850	600	300
	마을버스(교동)				1,000	500	300
	마을버스(삼산)				700	500	300
옹진	공영버스(영흥)	900	630	450	1,000	900	450
	공영버스(백령, 대청, 덕적, 신시, 장봉)				850	600	300

* 서울시 버스체계

○ 노선체계

구분	특성	색상	요금체계		
			구분	카드	현금
간선버스	시외곽·도심·부도심 등 지역간 연계, 신속성·정시성 확보		일반인	1,050원	1,150원
			청소년	720원	1,000원
			어린이	450원	450원
지선버스	간선버스·지하철과의 연계 환승, 지역내 통행수요 처리, 접근성 확보		일반인	1,050원	1,150원
			청소년	720원	1,000원
			어린이	450원	450원
순환버스	도심·부도심내 지선노선, 도심·부도심내, 업무·쇼핑통행 담당		일반인	850원	950원
			청소년	560원	800원
			어린이	350원	350원
광역버스	수도권과 도심을 연계, 시계유출입 승용차 이용수요 흡수		일반인	1,850원	1,950원
			청소년	1,360원	1,800원
			어린이	1,200원	1,200원
마을버스	지선버스의 보조역할 수행, 지역에서 가까운 정류소, 지하철역 연계		일반인	750원	850원
			청소년	480원	550원
			어린이	300원	300원

※ 올빼미버스는 광역버스 요금기준임

○ 번호 부여체계

- 시내버스는 출발지와 도착지를 알 수 있도록 2~4자리의 노선번호를 부여

권역구분	번호 부여체계
 <p>버스노선 권역 구분도</p> <p>0 권역 : 동로, 중구, 용산 1 권역 : 도봉, 강북, 성북, 노원 2 권역 : 동대문, 중랑, 성동, 광진 3 권역 : 강동, 송파 4 권역 : 서초, 강남 5 권역 : 동작, 관악, 금천 6 권역 : 강서, 양천, 구로, 영등포 7 권역 : 은평, 마포, 서대문 * 경기도 7개 권역 구분</p>	<div style="display: flex; flex-wrap: wrap;"> <div style="width: 50%; padding: 5px;"> <p>간선버스(Blue) 노선번호</p> <p>1 0 1</p> <p>동북권역 출발하여 도심에 도착하는 일련번호 1번 간선버스</p> </div> <div style="width: 50%; padding: 5px;"> <p>지선버스(Green) 노선번호</p> <p>1 0 1 2</p> <p>동북권역 출발하여 도심에 도착하는 일련번호 12번 지선버스</p> </div> <div style="width: 50%; padding: 5px;"> <p>광역버스(Red) 노선번호</p> <p>9 1 1 2</p> <p>의정부방면에서 출발하여 서울도심에 도착하는 일련번호 12번 광역버스</p> </div> <div style="width: 50%; padding: 5px;"> <p>순환버스(Yellow) 노선번호</p> <p>4 1</p> <p>강남권역을 순환하는 일련번호 1번 도심순환버스</p> </div> </div>

4. 교통카드 사용 및 환승 안내

□ 인천시 버스·지하철 요금 체계

시내버스, 마을버스는 「단일요금제」, 지하철은 「거리비례요금제」 적용
교통수단 단독 통행 시 기본요금 부과, 수단간 환승 시 「통합거리비례제」 적용

○ 시내버스 단독 통행 : 단일요금제

- 통행거리에 상관없이 시내버스(간선) 기본요금 1,100원만 지불

○ 지하철 단독 통행 : 거리비례요금제

- 기본구간 10km까지는 1,050원으로 이용, 이후 5km마다 100원씩 추가

○ 수도권내 환승 통행(버스+버스, 버스+전철) : 통합거리비례요금제

- 간선/지선버스 : 통행거리 10km까지 기본요금, 10km초과 5km마다 100원 추가
- 좌석/광역버스 : 통행거리 30km까지 기본요금, 30km초과 5km마다 100원 추가
- * 버스기본요금 : 간선(파랑) 1,100원, 지선(초록) 800원, 광역(빨강) 2,500원

□ 수도권 통합 환승 요금체계

○ 2009.10.10부터 시행, 수도권내 버스나 전철 이용시 각 교통수단 간의 통행거리를 통합 합산하여 거리비례제로 요금 적용

- 환승횟수는 첫차 포함하여 5회까지 인정

- * 환승 이용한 교통수단 중 기본구간(10km, 30km)내에서는 제일 비싼 교통수단의 기본요금으로 적용하고, 기본 구간 초과시는 5km당 100원씩 추가요금 적용
- * 예시1) 광역버스로 20km가서 간선버스로 환승 5km 이동하면 총 25km로서 총 통행요금은 광역버스 2,500원
- * 예시2) 지선버스로 7km가서 지하철로 환승 10km 이동하면 총 17km 이동한 것으로서 두가지중 제일 비싼 지하철 기본요금 1,050원과 기본구간 초과거리 7km에 대한 추가요금 200원이 합산되어 총 통행요금은 1,250원

□ 환승시 요금할인 혜택 받는 방법

- 버스나 지하철로 환승할 때에는 반드시 내릴 때마다 단말기에 카드 접촉
 - 카드를 접촉하지 않고 하차한 경우 다음번 승차하는 교통수단에서 앞에 무료로 환승했던 교통수단의 기본요금을 추가로 합산하여 징수
 - * 광역버스(2,500원) 승차 후 간선버스(1,100원)로 환승하여 목적지에서 내릴때 카드를 접촉하지 않았다면, 다음번 교통수단(예, 지선버스(800원)) 승차시 해당 기본요금(800원)과 지난번에 미접촉했던 간선버스(1,100원) 요금이 추가로 합산되어 1,900원 인출. 즉, 환승 미적용으로 미징수한 해당 기본요금 인출
 - * 환승 후 하차시에 카드를 접촉하는 것은 이용자의 통행거리 환산을 위해 반드시 필요
- 환승이용 유효시간은 하차후 30분 이내
 - 단, 21시부터 익일 07시까지는 60분 적용
- 카드 1장으로 여러명이 승차 또는 환승하는 경우(다인승차, 다인환승)
 - 승차시(환승시) 카드를 접촉하기 전 미리 운전자에게 승차인원 및 신분(어른, 청소년 등)을 알리고 운전자의 단말기 조작이 끝난 후 카드 접촉
 - 단, 당초 다인승차 때와 동일한 인원과 신분(어른, 청소년, 어린이)이어야 다인환승이 적용되며, 다를 경우에는 환승 할인이 적용되지 않아 해당 카드소지자 1명만 환승되고 나머지 인원은 환승 미적용
 - 버스 + 전철은 다인승 환승 미적용

□ 교통카드 사용시 알아둘 점

- 버스만 단독 승차할 때에는 통행거리에 상관없이 기본요금만 지불하고 하차시 카드를 접촉하지 않아도 됨(단, 경기도 일부 버스는 제외)
- 지갑에 두장 이상의 교통카드를 넣고 이용하면 단말기에 지갑을 대는 방향에 따라 다른 카드를 인식할 수 있어 각각의 카드에서 요금이 인출될 수 있으므로 교통카드는 1인 1카드 사용 권장

- 선불카드로 환승할 경우 카드잔액이 최소 250원 이상이어야 이용 가능하며, 이는 최대 10km까지 환승하여 추가 이용
 - 환승 후 하차시 요금부족이 발생할 경우 환승이용에 대한 하차 미접촉으로 처리되어 다음 승차시 직전에 무료로 환승한 교통수단의 기본요금 합산
- 교통요금 환불 신청시 거래내역 확인후 단말기 고장일 경우에만 환불하며, 카드 이용자의 실수로 인한 사항은 환불 불가
 - 카드분실시 카드 및 충전금액에 대한 환불, 두장 이상의 교통카드 소지에 따른 이중 인출 등
- 동일노선(버스번호가 같은 차량) 하차후 30분 이내 재승차시 환승 혜택을 받을 수 없으며, 단말기는 처음 승차자로 인식 기본요금 인출
 - 단, 하차후 다른 교통수단을 이용하고 동일노선 차량을 30분 이내 재승차 시에는 환승 적용
- 어린이&청소년 교통카드 할인을 받기 위해서는 반드시 구입 후 10일 이내 등록하여야 함
- 어린이·청소년 교통카드는 생일기준으로 어린이는 만 6세부터 만 12세이고 청소년은 만 13세부터 만 18세까지 적용
 - 교복 착용한 중학생이 어린이 교통카드 사용 : 어린이 생일이 6월 30일인 경우 생일이 지난 7월 1일부터 청소년 요금 적용
- 승차시 “충전이 필요합니다”라는 멘트가 나올 때는 잔액 충전 후 탑승 또는 현금 지불
- 교통카드 불편(환불, 충전 등) 신고 : (주)이비카드
 - 고객센터 : 1644-0006(0666), 080-853(863)-1472
 - 홈페이지 : <http://www.ebcard.co.kr>, <http://www.cashbee.co.kr>

5. BRT(간선급행버스체계) 정의 및 운영현황

□ BRT(Bus Rapid Transit) 정의

버스운행에 철도시스템의 개념을 도입한 신대중교통수단으로서, BRT전용 통행권, 교차로 우선처리, 쾌적한 차량, 편리한 환승시설을 갖춰 운행속도, 정시성, 수송능력을 제고하여 통행시간 감축 등 저렴한 비용으로 서비스를 향상시킨 새로운 교통수단

※ 관련근거 : 대중교통의 육성 및 이용촉진에 관한 법률 제2조제5호

□ BRT 구성요소

구성요소	전용차로(link)	교차로(node)	차량
설명	BRT전용차로/ 도로	입체시설, 램프/BRT우선신호	저공해차량, 수평승하차, 대량수송
관련사진			
구성요소	환승시설	BRT 운행 및 관리시스템	요금관리 시스템
설명	쾌적·안전한 정류장, 환승센터	실시간 운행정보(BMS/BIS)	사전지불, 거리기준 요금방식, 스마트카드 등
관련사진			

□ 인천시 BRT 운영현황

- 개통일시 : 2014. 7. 11. (영업개시 2013.7.20.)
- 운영구간 : 인천 청라(로봇랜드입구) ~ 경기 부천 ~ 서울 가양역
- 운행거리 : 왕복 47.6km

- 승강장수 : 총 18개소(기존 15, 추가 3)
- 소요시간 : 편도기준 50~60분
- 운행횟수 : 총 67회 (운행 12대, 예비 1대)
- 이용요금 : 수도권 통합 환승할인제 적용

구분	일반	청소년	어린이	비고
현금	2,500원	1,500원	1,000원	
카드	2,200원	1,200원	1,000원	

- 운행간격 : 평일 10~15분, 휴일 20~30분
- 첫차 : 청라 05:00, 가양 06:00
- 막차 : 청라 23:00, 가양 24:00

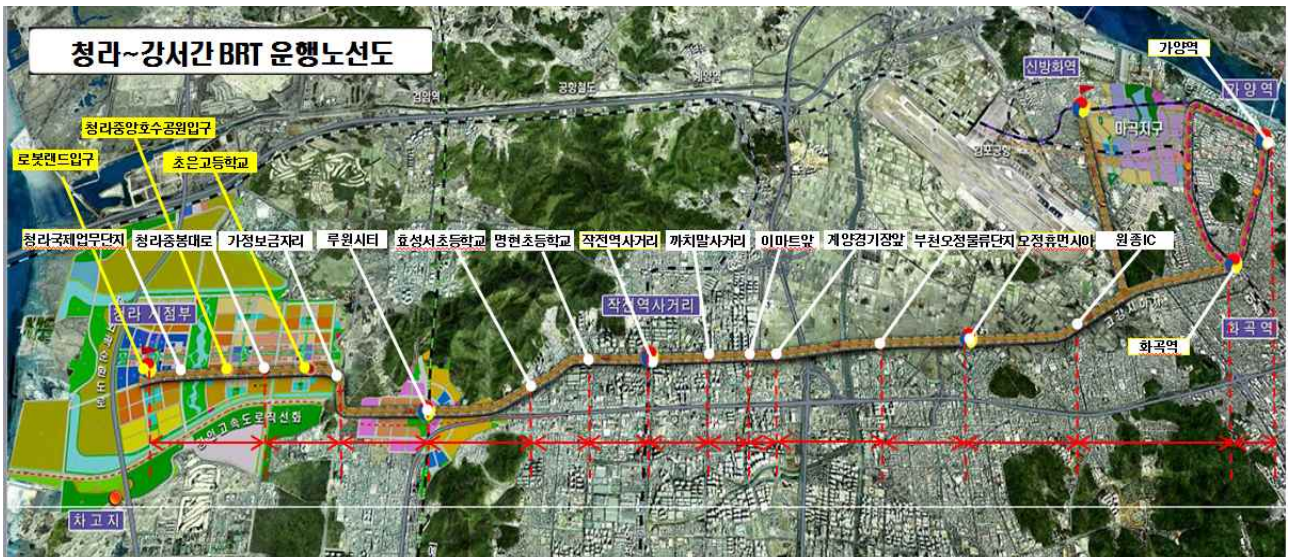

① 로봇랜드입구	② 청라국제업무단지	③ 청라중앙호수공원입구	④ 청라중봉대로	⑤ 초은고등학교
⑥ 가정보금자리	⑦ 루원시티	⑧ 효성서초등학교	⑨ 명현초등학교	⑩ 작전역
⑪ 까치말사거리	⑫ 도두리마을	⑬ 계양경기장	⑭ 부천오정물류단지	⑮ 오정휴먼시아
⑯ 원종IC	⑰ 화곡역	⑱ 가양역		

※ 총 18개의 승강장 중 음영부분의 3개 승강장은 2013.10.14.일자로 추가됨

□ 청라~강서간 BRT시각표

평일	시간	토·일요일 및 공휴일
00 20 40	5	00 20 40
00 15 30 40 50	6	00 20 40
00 10 20 30 45	7	00 20 40
00 15 30 45	8~9	00 20 40
00 20 40	10~14	00 20 40
00 15 30 45	15~20	00 20 40
00 20 40	21	00 20 40
00 20 40	22	00 30
00	23	00

※ 인천교통공사 내부자료, 도로사정에 따라 운행시각은 변경될 수 있음

□ 수도권 BRT 확충계획

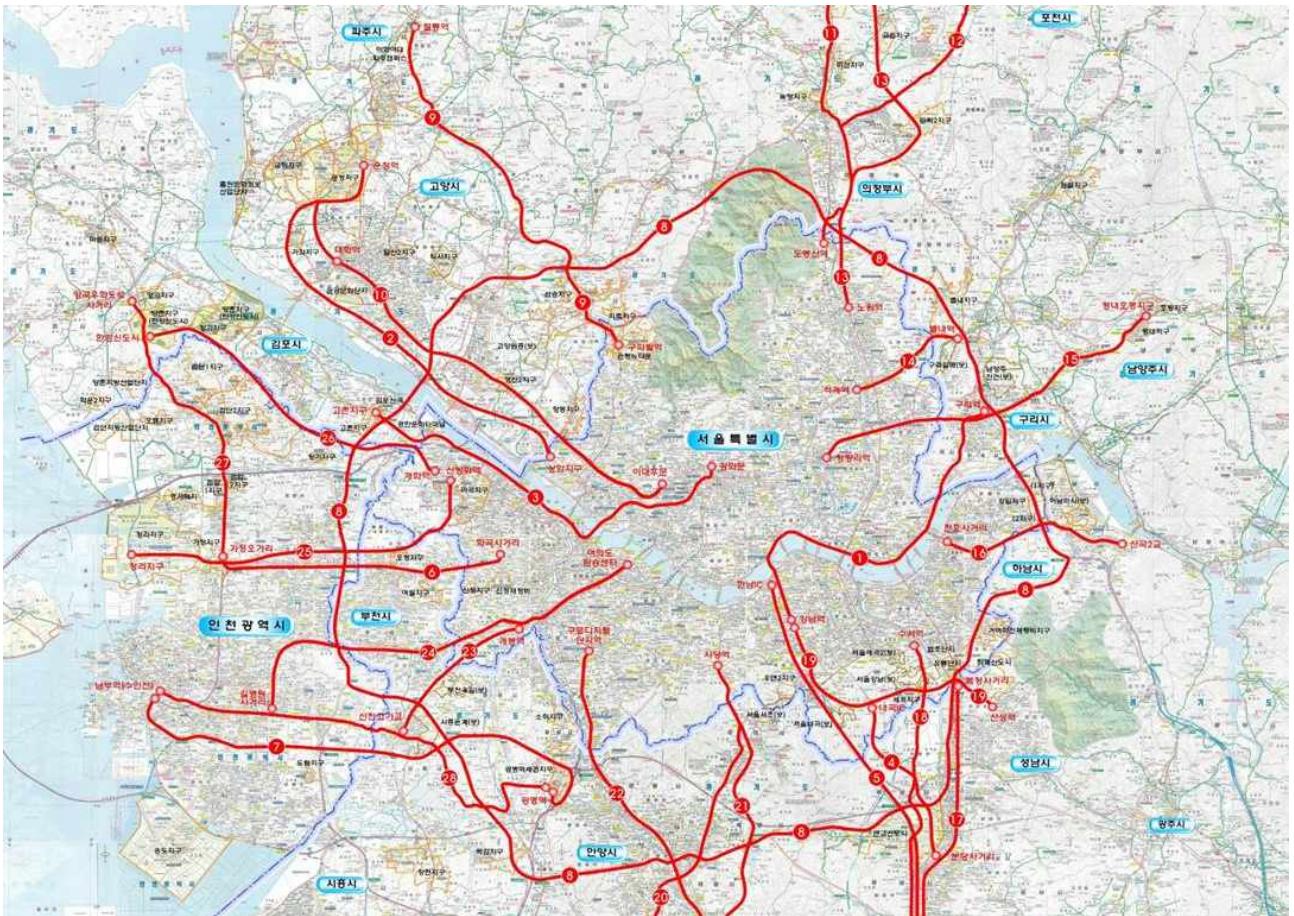

※ 자료 : 수도권교통본부, '수도권 BRT 기초조사 및 확충계획', 2009

http://www.mta.go.kr/upfiles/brt/brt_expand_bmap.jpg

6. 버스정보시스템(BMS/BIS) 개념 및 구성

□ 개념

대중교통체계에 최첨단 IT기술을 도입하여 인천광역시 대중교통 서비스의 질적 향상과 시민의 대중교통이용 활성화 및 효율적인 대중교통운영을 도모하기 위한 시스템

시민



버스이용전 인터넷을 통해 버스의 운행정보를 확인하고, 버스정보안내기를 통해 원하는 버스의 현재 위치와 도착예정시간을 확인할 수 있습니다.
버스정보안내기가 설치되지 않은 곳은 ARS/SMS를 통해 안내받을 수 있습니다.

운수회사/조합



운행중인 모든 버스를 인터넷을 통해 모니터링 할 수 있고, 배차관리 및 운행지시를 통해 효율적인 서비스 운행관리를 할 수 있습니다.

□ 시스템 구성

- BMS(버스운행관리시스템, Bus Management System)
 - 버스의 실시간 위치를 파악하여 운행상황을 관제하는 시스템
- BIS(버스정보제공시스템, Bus Information System)
 - 버스 노선별, 정류장별 실시간 도착정보를 예측·제공하는 시스템
- 시스템 및 서비스 구성
 - 시스템 : 버스정보센터, 노변기지국, 차량단말기, 버스정보안내기(BIT), 운수회사 운영관리단말기 등
 - 서비스 : 운행모니터링, 기초정보관리, 페널티관리, 분석및통계, 정보제공
 - * 운행모니터링 : 노선별, 정류소별 차량 모니터링(위치정보, 운행간격) 등

- * 기초정보관리 : 버스회사정보, 차량정보, 차고지정보, 정류소정보, 노선정보관리 등
- * 페널티관리 : 페널티정보관리, 이의신청 정보관리 등
- * 분석및통계 : 운행이력, 소통정보, 부당운행 및 돌발상황통계, 노선분석, 운행관리지표분석 등
- * 실시간정보제공 : 지도, 노선정보, 도착정보 등을 인터넷, ARS, SMS로 제공 등



※ 자료 : 인천광역시 버스정보관리시스템 홈페이지 '인천 BMS/BIS 구성도'

<http://bus.incheon.go.kr/iw/jsp/info/GuidSysInfo.jsp>

7. 유형별 택시 현황 및 특화서비스(안심귀가)

□ 택시

- 면허대수 : 14,388대(모범 59대, 대형 25대 포함)
 - 개인택시 9,003대, 법인택시(60개 업체) 5,385대

구분	합계	중구	동구	남구	부평구	계양구	남동구	서구	강화군
업체수	60	1	3	16	5	5	7	21	2
보유대수	5,385	100	260	1,619	452	377	647	1,850	80

○ 이용요금

구분	기본요금	거리요금(기본거리이후)	시간요금(15km/h이하)	비고
중형택시	3,000원/2km	144m당 100원	35초당 100원	심야·시계외 할증 20%
모범, 대형택시	5,000원/3km	164m당 200원	39초당 200원	

- 콜택시 : 인천콜(1577-5588) 5,300대, 세븐콜(032-611-7777) 1,500대

첨단 단말 및 관제 시스템을 도입하여 안정적인 배차를 지원하고 있습니다.

다년간 콜 관제 센터 운영 기술과 택시 전용교환기를 이용하여 10초 이내의 신속한 배차를 지원하고, 가입회원의 다양한 배차 요구사항을 수용하는 실거리배차/ 1:N배차/ TTS자동배차 등 지능형 배차방식을 제공할 수 있는 최첨단 단말 및 관제시스템을 구현합니다.

차량 배차 방안



- 도로 네트워크 데이터를 실측하여, 손님과 차량간의 도로상 실거리를 산정하여 가까운 차량에게 배차
- 인천지역 경인고속도로 및 경인국철 등으로 도로가 단절된 지역에서의 배차 오류 예방
- 강, 칠길의 건너에서 배차시 직선거리는 가깝지만 도로상 돌아서 이동해야 하므로 손님에게 이동하는 시간이 많이 소요되어 손님 및 기사의 불만이 높아짐

- 택시이용자외의 최적거리 산출방법
- 공차 선정
 - 택시 방향성
 - 도로상 거리 확인 - 반대차선, 유턴, 좌회전 금지 등
 - 도로상 거리 확인하여 배차 진행

차량위치정보 신속, 정확한 수집

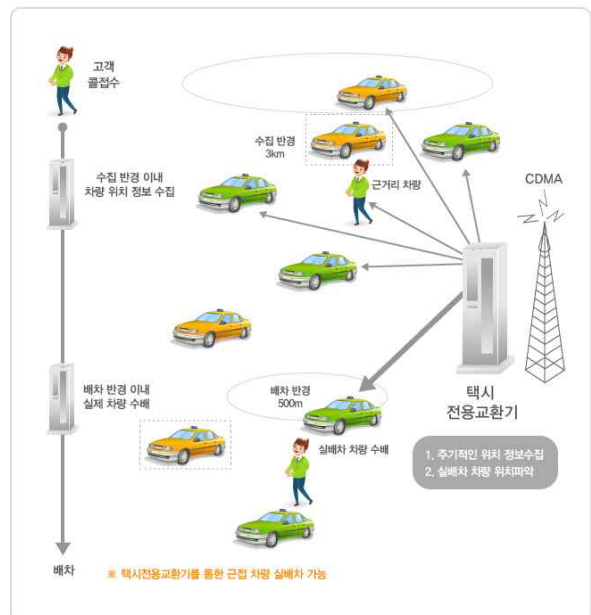

□ 장애인콜택시

- 운영대수 : 163대(그랜드스타렉스 135대, 일반 개인택시 28대)
 - 그랜드스타렉스 : 휠체어리프트 49, 휠체어슬로프 63, 슬라이딩리프트 23
- 이용대상 : 1~2급 장애인, 3급 뇌병변 장애인 또는 하지 장애가 있는 지체장애인, 일시적 휠체어 이용자, 65세 이상 휠체어를 이용하는 자
 - 타시도민의 경우 1, 2급 장애인만 해당
- 이용신청 : 전화(1577-0320) 접수, 인터넷 접수
 - 즉시이용 : 이용일 당일(전화 접수시 이용시간 2시간 전 접수)
 - 예약이용 : 당일 3시간 전부터 2일전까지(인터넷 접수)
- 이용요금 : 도시철도요금의 3배 이내

구분	거리	이용요금	비고
기본요금	2km	1,000원	- 시외요금 : 시내요금의 2배 - 시 경계를 벗어나는 지점부터 적용 - 톨게이트 비용 : 이용자 부담
주행요금	2km 초과 ~ 10km까지 1km당	200원	
	10km 초과부터 5km당	300원	

□ 특화서비스

- NFC 택시안심서비스 : 택시 뒷좌석에 설치된 NFC 태그에 스마트폰을 갖다 대면 모바일 앱이 구동되어 차량번호, 위치, 승하차 시간 등을 이용자가 지정한 지인들에게 문자로 전송되는 서비스

1 스마트폰 태깅



휴대폰 배경 잠금을 해제하신 후, 휴대폰을 가까이 올려주세요.

2 서비스 실행



승차 한 택시의 정보와 승차 시작 등을 확인합니다.

3 탑승/하차알림 발송 선택



탑승알림을 발송하고 싶다면 "승차알림발송을", 하차 알림을 발송하고 싶다면 "하차알림발송"을 눌러주세요.

4 보호자 등록 (처음사용자)



처음 서비스를 이용하는 승객이라면 주소록 중에서 안심알림을 발송할 보호자를 등록합니다.

5 발송할 보호자 선택



안심알림을 발송 할 보호자를 선택 후, "발송" 버튼을 눌러주세요.

6 추가 메시지 작성



안심알림발송 외 추가 메시지를 작성하실 수 있습니다.

7 알림메시지 발송



안심메시지가 발송되었습니다. 발송한 메시지는 휴대폰의 보낸 메시지 란에서 확인하실 수 있습니다.

* 장애인 셔틀버스(순환)

- 이용대상 : 장애인, 노인, 임산부 등 이동에 장애를 가진 자(보호자 동반탑승가능)
- 위탁방법 : 셔틀(순환) 운행과 콜(예약) 운행 병행
- 위탁운영현황 : 8개 기관, 총 10대 (1일 3~4회 운행)

위탁기관	차량번호	버스규격	등록일	운영지역	연락처
중구장애인종합복지관	73구9454	34인승	2011.09.05	신흥동, 영종 일원	880-2420
미추홀종합사회복지관	73노9043	26인승	2004.03.03	중/동/남구 일원	876-8181
인천장애인종합복지관	73구9381	26인승	2009.08.14	남/연수/남동구 일원	833-3051
	73오9131	26인승	2007.07.10	중/동/남/연수구 일원	
남동장애인종합복지관	73구9455	34인승	2011.09.05	남/남동구 일원	472-4004
부평장애인종합복지관	73노9106	26인승	2004.06.30	부평/계양구 일원	512-9200
	73구9390	26인승	2009.08.14	남동/부평/계양구 일원	
노들담복지관	73우9490	28인승	2013.08.08	계양구 일원	542-3711
서구장애인종합복지관	73구9257	26인승	2007.08.17	서구 일원	569-1240
강화군(관리전환)	73구9091	18인승	2005.06.02	강화 일원	930-3326

권역	경유노선
중구복지관 (신흥,영종)	복지관→구법원→현대아파트→사랑병원→보건소입구→동원아파트→제물포역→남구청사거리→송의로타리→인하대병원→항만119→중구노인복지관 입구→담동성당→동인천역→기독교병원 입구→구 중앙병원→항만119→인하대병원→현대병원→남구청 입구→제물포역→동원아파트→보건소 입구→사랑병원→경인상가→더월드스테이트→복지관
인천복지관 A코스	복지관→인천여자공고→롯데아파트→연수경찰서→적십자병원→신연수역→선학역→터미널역→롯데백화점→시청역→석바위시장→간석주공후문→희망백화점→석천4→모래내4→간석4→만수소방서→하이웨이주유소→남동구청4→인천대공원→중앙병원→인천대공원→남동구청4→모래내시장→석천4→길병원→신세계백화점→선학역→신연수역→적십자병원→연수1차→연수경찰서→롯데아파트→복지관
인천복지관 B코스	복지관→동춘4→롯데마트→김스마트→청학지하차도→송도역→옥련동4→동양화학→SK물류센터→용현고개→용현시장→남구청→도원역→배다리→동인천역→송현솔빛주공→송현주공→현대시장→재능대학→도화3동주민센터→인천대3→인천의료원→인천대3→도화3동주민센터→재능대학→현대시장→송현주공→송현솔빛주공→동인천역→배다리→도원역→남구청→용현시장→용현고개→SK물류센터→동양화학→옥련동4→송도역→청학지하차도→김스마트→롯데마트→동춘4→복지관
남동복지관	복지관→만수주공1단지→만수3동새마을금고→간석4→작은구월4→길병원4→예술회관역→남인천여중→승기4→제물포여중→주안남초교→새인의원→용일4→기계공고→주안2동파출소→중앙극장맞은편→대한생명(주안)→경인상가→석바위사거리→시청후문→동호당4→88체육관→간석4→만수소방서→하이웨이주유소→건설기술교육원→복지관
부평복지관 A코스	복지관→한국아파트→힘찬병원→노인전문병원→부흥로타리(신한은행)→천주교성당→부평보건소→백마강입구→부평구청→신트리공원→롯데마트→갈산초등학교 →갈산주공2단지→갈산아파트→갈산시장→갈산4→삼산중학교→삼산주공1단지(삼산복지관)→미래타운입구→영선고등학교→삼산타운4단지→삼산월드체육관앞→부개주공1단지→부개주공3단지→부개주공5단지→부개주공7단지후문→송신소(부개푸르지오)→부개역→중앙병원→복지관
부평복지관 B코스	복지관→한국아파트→예림학교→성모자애병원→동수역→희망천 앞→부평사거리→백운역→현대아파트 3단지→산곡동 보급창→산곡동 무지개아파트→산곡동 롯데마트→국민은행 앞→청천중학교→산곡동 천주교회(산곡성당)→청천동 대우아파트→한국지엠대우앞→우체국앞→산곡2동 주민센터→미산초교 앞→KT전국화 앞→우상·대림아파트(산곡교회)→산곡동 대우아파트→부평시장역 3번출구→부평시장 앞→삼화고속 앞→굴다리오거리 앞 →한국아파트 앞→중앙병원→복지관
노들담복지관	복지관→계양국민체육센터→계산2동사무소→1차삼천리아파트→작전초교→중앙하이츠→신진아파트→화전초교→한신아파트→홈플러스→성지초교→뉴서울아파트3차→효성2동주민센터→효성중앙교회→미도아파트→효성농협→효성플라자→효성동종점→현대2차아파트→동아아파트→현대3차아파트→(구)현대백화점→작전역1번출구→경인교대역2번출구→노들담복지관→계산역1번출구→계산주공아파트정문→임학역2번출구→병방시장앞→박촌역1번출구→한화그린아파트→동양주공아파트2단지→동양주공아파트4단지→영동에버빌→동양주공아파트1단지→풍림아파트→박촌역4번출구→청소년수련관→임학역4번출구
서구복지관	복지관→백석아파트→원당4기아대리점→동아아파트주유소앞→검단복지관→검단출장소→온누리병원→검단초교→불로초교→목상초교→발산초교→검단롯데마트→서구장애인복지관→이마트앞쌍용주유소앞→백석고교→검암경서주민센터→간재울초교→기독교복지관→서부경찰서경유농협4→서구문화회관→석남3동주민센터→서부여성회관→가좌진주아파트→나은병원→기아앞→성민병원→서구노인복지관→서부게이트볼경기장→서경백화점→서부소방서→기독교복지관→연희교회→검암소방파출소→백석삼거리→복지관
강화권역	강화군청→진고개→송해초교→호박골입구→송뢰리(조곡)→은암자연사박물관→당산리검문소→철산삼거리→철산리(철곳)→북성2리(요곡)→북성1리(삼성)→북성1리(마미)→교산1리(목골)→양사면사무소→양사우체국→이강삼거리→강서중학교→창후삼거리→신삼리입구→강화농산→오상3리→오상1,2리입구→내가면사무소→내가시장→고천3리마을회관→고천4리마을회관→국회2리마을회관→서문→중앙시장→강화수협→강화터미널→보건소→군청

※ 자료 : 인천광역시 홈페이지 '복지-장애인-특별운송사업' <http://field.incheon.go.kr/posts/148/461?curPage=3>

8. 교통수단별 운행현황 및 이용안내

□ 지하철/철도

구분	인천1호선	서울7호선	경인전철	수인선	공항철도
시점~종점	국제업무지구~계양	부평구청~장압	인천~소요산	송도~오이도	인천국제공항~서울역
운행거리(km)	29.4	57.1	89.4	13.1	58.0
운영역수(개)	29	51	61	10	11
소요시간(분)	54	106	153	27	60
운행시격(침두/평시)	4.5분 / 8.5분	6분 / 12분	6~8분 / 10분		
기타	032-451-2145, m.ictr.or.kr	1577-5678, m.smrt.co.kr		1544-7788, 코레일톡	

5678 행복이스 서울도시철도 **수도권 전철노선도** Seoul Metropolitan Area Subway Network

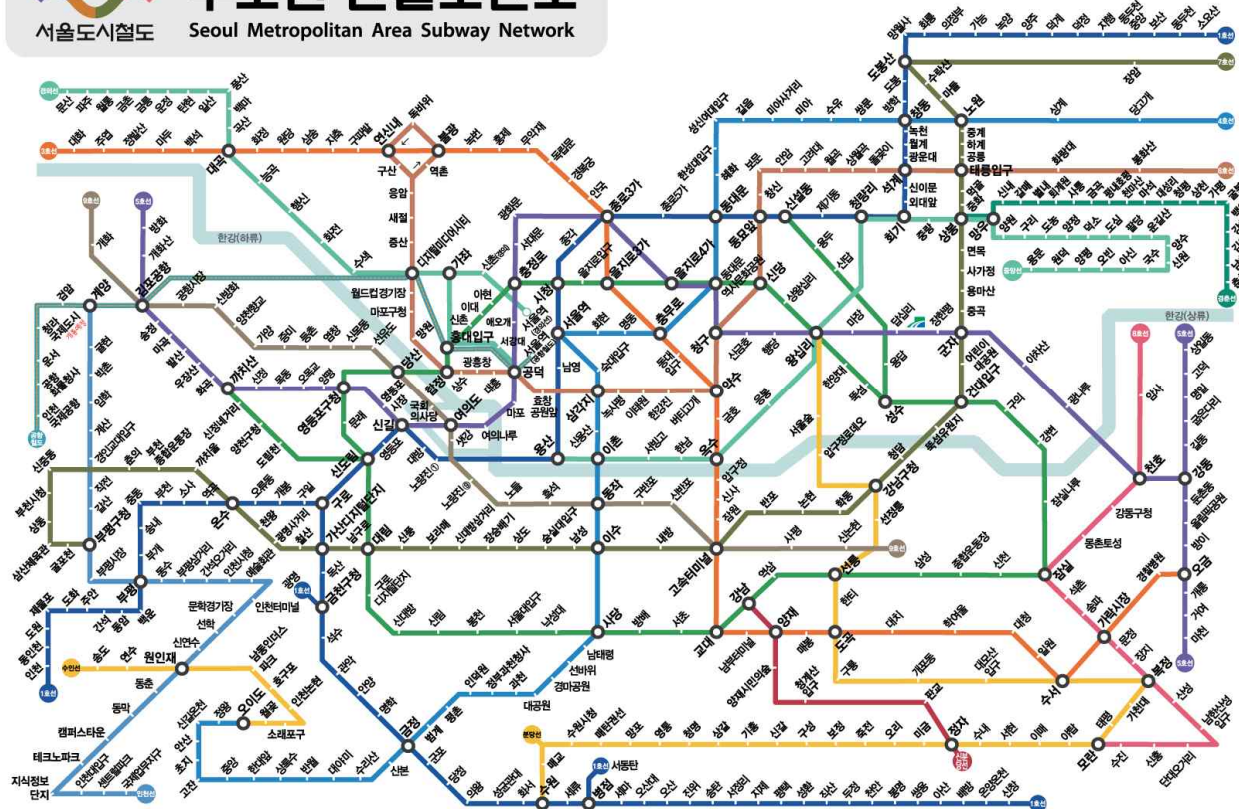

※ 자료 : 서울도시철도공사 홈페이지 '수도권 전철노선도'

<http://www.smrt.co.kr/program/cyberStation/main.jsp>

○ 한국철도노선도



※ 자료 : 한국철도공사 홈페이지 '한국 철도노선도'
http://info.korail.com/mbs/www/images/content/140701_korailmap_2.jpg

○ 지하철 및 철도 관련 연락처

운영기관	대표번호	노선명	비고
인천교통공사	032-451-2114	1호선	
서울메트로	1577-1234	1, 2, 3, 4호선	
서울도시철도공사	1577-5678	5, 6, 7, 8호선	
서울메트로9호선	02-2656-0009	9호선	
부산교통공사	1544-5005	1, 2, 3, 4호선, 부산김해경전철	
대구도시철도공사	053-643-2114	1, 2호선	야간 643-2200
광주도시철도공사	062-604-8000	1호선	
대전도시철도공사	042-539-3114	1호선	
코레일	1544-7788	경인선, 수인선, 광역철도 등	
코레일공항철도	1599-7788	공항철도	

○ 수도권 유실물센터(평일 07:00~22:00)

역명	전화번호	역명	전화번호
부평구청역(인천1호선)	032-451-3650	대곡역	031-965-8516
시청역(1, 2호선)	02-6110-1122	성북역	02-917-7445
충무로역(3, 4호선)	02-6110-3344	안산역	031-491-7790
왕십리역(5, 8호선)	02-6311-6765~8	선릉역	02-568-7715
태릉입구역(6, 7호선)	02-6311-6766~7	병점역	031-234-7788
구로역	02-869-0089	김포공항역(공항열차) 지하층	032-745-7777

※ 토·일·공휴일 및 이용시간외에는 유실물센터가 있는 역의 역무실에 문의

○ 인천도시철도 1호선 역사별 연락처

역명	전화번호	역명	전화번호	역명	전화번호
계양역	710-9105	부평역	515-9103	원인재역	816-3130
굴현역	515-9104	동수역	516-3121	동춘역	814-5702
박촌역	519-3122	부평삼거리역	516-3122	동막역	816-5584
임학역	541-3113	간석오거리역	434-3123	캠퍼스타운역	451-3183
계산역	546-3151	인천시청역	441-3124	테크노파크역	451-3184
경인교대입구역	553-3394	예술회관역	441-3125	지식정보단지역	451-3185
작전역	543-3116	인천터미널역	441-3126	인천대입구역	832-3186
갈산역	511-4245	문학경기장역	441-3127	센트럴파크역	451-3187
부평구청역	513-3118	선학역	821-3128	국제업무지구역	451-3188
부평시장역	512-3119	신연수역	813-3129	-	-

□ 국제여객선

○ 항로수 : 총 10개 항로

구분	항로명	선사(선명)	소요시간	출항	등급	운임(편도)		
제 1 국 제 여 객 터 미 널 - 연 안 부 두	인천→영구	범영훼리(자정향호)	24시간	수 (01:00) 토 (12:00) -	보통실	105,000원		
					2등실	115,000원		
					1등실	150,000원		
	인천→진황도	진인해운(신옥금향호)	23시간	월 (19:00) 금 (13:00) -	F실-4인	115,000원		
					S실-2인	180,000원		
					R실-2인	260,000원		
	인천→연태	한중훼리(향설란호)	15시간	화 (20:00) 목 (20:00) 토 (20:00)	일등실	120,000원		
					특등실	140,000원		
	인천→대련	대인훼리(대인호)	17시간	화 (17:00) 목 (17:00) 토 (17:00)	일반실	115,000원		
					일등실	165,000원		
인천→석도	화동해운(화동명주VI호)	15시간	월 (18:00) 수 (18:00) 금 (18:00)	이코노미실	110,000원			
				디럭스실	140,000원			
				로얄실	170,000원			
인천→단동	단동해운(동방명주VI호)	16시간	월 (18:00) 수 (18:00) 금 (18:00)	-	126,000원			
				+	130,000원			
제 2 국 제 여 객 터 미 널 - 인 천 항 2 부 두	인천→위해	위동항운(뉴골든브릿지III호)	13시간	월 (19:00) 수 (19:00) 토 (19:00)	이코노미실	110,000원		
					비즈니스실	130,000원		
					로얄실	150,000원		
	인천→청도	위동항운(뉴골든브릿지V호)	16시간	화 (17:30) 목 (19:00) 토 (17:30)	이코노미실	120,000원		
					비즈니스실	140,000원		
					로얄실	160,000원		
	인천→천진	진천해운(천인호)	24시간	화 (13:00) 금 (19:00) -	이코노미실	115,000원		
					비즈니스실	130,000원		
					디럭스실	160,000원		
	인천→연운항	연운항훼리(자옥란호)	24시간	화 (19:00) 토 (15:00) -	1등실	130,000원		
로얄실					155,000원			
단동해운	대인훼리	범영훼리	진인해운	한중훼리	화동해운	위동항운	진천해운	연운항훼리
891-3322	891-7100	891-5858	891-9600	891-8880	891-8877	770-8000	777-8260	770-3700

※ 상기운항시간표는 선사 사정에 의하여 변경될 수 있으므로 반드시 선사에 확인 후 이용



□ 연안여객선

◀◀ 2014년 12월 ▶▶

운항시각은 기상, 조석, 선박사정 등에 따라 예고없이 변경될 수 있습니다.						
행선지	선명	출항시간 (인천)	복항시간 (기항지)	거리 (마일)	소요 시간	
백령도 (소청도) (대청도)	하모니플라워 (쾌속카페리)	07:50	12:50	123	4:00	
	코리아킹	08:30	13:30			
	씨호프	휴업 ('14.11/1 ~ '15.1/31)				
연평도	플라잉페리 (쾌속카페리) 코리아나	☞ 운항시간 참조		66	2:00	
덕적도	스마트 코리아나	☞ 운항시간 참조		31	1:10	
	대부고속훼리 5호 (차도선)	인천출항 08:00	복항시간(덕적도) 14:00	31	2:30	
자월도 (이작도) (승봉도)	레인보우	인천출항 09:00	자월도 14:40 / 대이작도 14:00 / 승봉도 14:20	29	1:10	
		인천출항 08:00	자월도 15:20 / 대이작도 14:30 / 승봉도 14:50	29	2:00	
풍도 (옥) (방아머리)	서해누리 (차도선)	일차	인천출항 09:30	대부도 10:20 / 육도 11:40 / 풍도 12:00 / 대부도 13:20	27	2:30
		출수일	09:30	10:20 / 12:00 / 11:40 / 13:20		
		찍수일	09:30	10:20 / 12:00 / 11:40 / 13:20		

연평도					덕적도 · 소아도 (쾌속선)					
일자	선명	인천출항	복항시간 (소아도)	대역팩	일자	선명	인천출항	복항시간 (소아도)	덕적도	비고
1~3	플라잉페리	09:00	10:50	12:00	1~3	스마트 스마트	09:00 14:30	10:15 15:45	10:30 16:00	
4	"	10:00	11:50	13:00	4~8	스마트 스마트	09:00 14:30	- 15:45	10:30 16:00	
5~7	"	12:00	13:50	15:00	9,10	스마트 스마트	09:00 14:30	10:15 15:45	10:30 16:00	
8	코리아나	12:00	14:00	15:00	11~14	코리아나 코리아나	09:00 14:30	10:15 15:45	10:30 16:00	
9,10	"	08:00	10:00	10:30	15~19	스마트 스마트	09:00 14:30	10:15 15:45	10:30 16:00	
11	플라잉페리	08:00	09:50	11:00	20,21	스마트 스마트	09:00 14:30	- 15:45	10:30 16:00	
12	"	08:30	10:20	11:30	22,23	코리아나 코리아나	09:00 14:30	- 15:45	10:30 16:00	
13~18	"	09:00	10:50	12:00	24,25	스마트 스마트	09:00 14:30	- 15:45	10:30 16:00	
19	"	12:00	13:50	15:00	26	코리아나 코리아나	09:00 14:30	10:15 15:45	10:30 16:00	
20,21	"	11:00	12:50	14:00	27,28	코리아나 코리아나	09:00 14:30	- 15:45	10:30 16:00	
22	"	12:00	13:50	15:00	29~31	스마트 스마트	09:00 14:30	10:15 15:45	10:30 16:00	
23	"	12:30	14:20	15:30	간접 · 테러범 · 방산스파이 · 군사보안 신고 상담은 전국 어디서나 국번없이 1337 온라인 신고 www.dsc.mil.kr					
24	코리아나	12:30	15:20	15:00						
25	"	08:00	10:00	11:00	» 문강도, 굴엄도, 백아도, 지도, 울도 ◀◀ 고려고속훼리(주) 문의 ☎ 1577 - 2891					
26	플라잉페리	08:00	09:50	11:00						
27~31	"	09:00	10:50	12:00						

※ 운항시각은 기상 조석 및 선박사정에 따라 예고없이 변경될 수 있으므로 확인 후 이용

○ 운임 및 선사별 연락처

행선지	운임	경유지	운임	경유지	운임	비고
백령도	62,500	대청도	59,400	소청도	56,200	씨호프호
	66,500	대청도	63,200	소청도	59,800	하모니플라워호, 코리아킹호
대연평도	48,300	소연평도	46,000	-	-	코리아나호
	55,300	소연평도	52,700	-	-	플라잉카페리호
덕적도	23,750	-	-	-	-	스마트호, 코리아나호
	13,200	-	-	-	-	대부고속훼리5호
이작도	21,600	승봉도	21,600	자월도	19,900	레인보우호
	13,200	승봉도	13,200	자월도	12,100	대부고속훼리5호
풍도	14,960	육도	14,960	방아머리	11,000	서해누리호
덕적출발	→	문갑도	4,000	굴업도	7,500	나래호(덕적도~덕적군도)
백아도	11,500	지도	13,000	울도	14,000	

고려고속훼리	제이에이치페리	KS해운	우리고속훼리	대부해운
코리아킹호, 코리아나호, 플라잉카페리호, 나래호	하모니플라워호	스마트호	레인보우호, 씨호프호	대부고속훼리5호, 서해누리호
1577-2891	예약 1644-4410 화물 032-887-8411~2	1577-2891	032-887-2891~3	032-887-0602~3

□ 인천국제공항 (헬프데스크 1577-2600)

○ 공항내 수단별 탑승장(입국층 1층)



○ 공항연결 버스노선

구분	업체명	운행노선	연락처
인천지역	공항리무진	6707B	02-2667-0389(본사) 032-742-5103(인천데스크)
	시내버스	202, 223, 306, 302, 111, 303, 303-1, 2, 302, 306, 222, 22-1	해당버스 운수회사
서울지역	공항리무진	6001, 6002, 6003, 6004, 6005, 6007, 6008, 6010, 6011, 6012, 6013, 6014, 6015, 6016, 6017, 6018, 6030	02-2664-9898(본사) 032-743-7600(인천지점)
	서울버스	6006, 6009, 6020, 6300	02-400-2332(본사) 032-743-2344(인천지점)
	도심공항	6100, 6101, 6103, 6105	02-551-0790(본사) 032-743-6662(인천지점)
	KAL리무진	6701, 6702, 6703, 6704, 6705, 6706B	02-2667-0389(본사) 032-742-5103(인천데스크)
경기지역	경기고속	3200, 5000, 5300, 5400, 5600, 7100, 7200, 7400, 동탄, 남양주, 광릉네, 덕소, 이천, 여주, 광주, 강릉, 원주, 태백	02-3436-6366(본사) 032-743-4051(인천지점)
	대원고속	안성/평택, 청주, 동탄, 안동	
	경기공항리무진	영통, 범계, 호텔캐슬	031-382-9600(본사)
	명성운수	3300(대화)	031-912-7031(본사)
	용남고속	동탄	031-295-7105(본사)
	태화상운	안산,부천	032-883-5112(본사)
	강원고속	춘천	033-254-3676(본사)
	강원여객	강릉	033-643-3885(본사)
	금강고속	원주	033-433-8301(본사)
	영암고속	원주, 태백	033-552-1238(본사)
	금남고속	대전, 천안/아산, 군산, 논산/공주	042-584-7770(본사)
	중부고속	대전, 천안/아산	042-673-0081(본사)
	한양고속	대전, 천안/아산, 태안	041-334-3223(본사)
	충남고속	천안/아산, 태안	041-333-2914(본사)
	삼흥고속	논산/공주	041-855-4061(본사)
	충북리무진	청주	043-236-0181(본사)
	대한관광리무진	익산/전주	063-282-5555(본사)
	전북고속	전주, 군산	063-270-1740(본사)
	호남고속	전주, 군산	063-211-5111(본사)
	금호고속	광주, 목포, 여수, 동광양	062-360-8114(본사)
	광신고속	광주	062-574-3103(본사)
	경북코치	동대구, 부산, 울산, 포항, 창원	053-355-1241(본사)
	대성고속	동대구	043-283-3555(본사)
아성천마고속	포항, 울산	053-753-7003(본사)	
경남고속	울산, 부산, 창원	051-583-7441(본사)	
천일고속	창원	051-322-6001(본사)	

9. UTIS 및 ATMS 개념 및 시스템 구성

□ 도시교통정보시스템(UTIS) 개념

도시내 주요도로에 설치한 노변장치(RSE)와 차량단말기(OBE)간 무선통신을 통해 실시간 주행정보를 수집·가공하고 생성된 교통정보를 차량단말기(CNS), 도로전광판(VMS), 인터넷 등을 통하여 실시간으로 제공하는 시스템

※ UTIS : Urban Traffic Information System

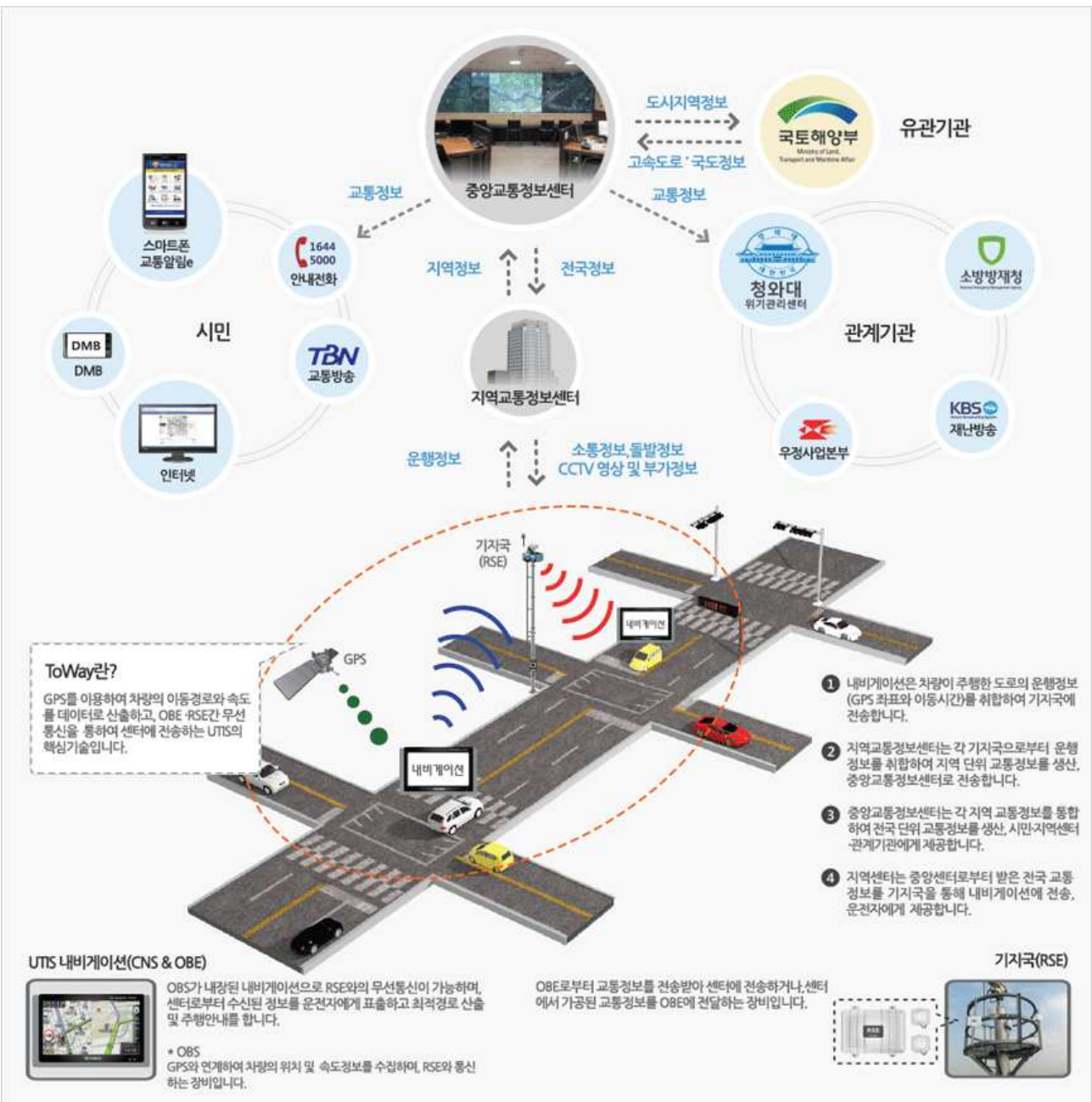

□ 첨단교통관리시스템(ATMS) 개념

교통정보를 도로안내전광판이나 인터넷, 스마트폰으로 운전자에게 제공하여 혼잡 구간의 교통량 분산과 우회경로 선택의 기회를 제공하여 원활한 교통흐름을 유지할 목적으로 구축된 반 자동, 또는 자동 교통관리 시스템

※ ATMS : Advanced Traffic Management System



□ 시스템 구성

○ 인천시 구축현황

구분		현황	예시	
정보가공	센터시스템	1식		
정보수집	노변장치(기지국)	UTIS	172개소	
		ATMS(DSRC)	30개소	
	폐쇄회로텔레비전(CCTV)		111개소	
	차량검지기	루프(LOOP)	1,272개	
레이더(RADAR)		108개소		
정보제공	가변안내전광판(VMS)		34개소	
	차량내장치(OBE)- 카내비게이션시스템(CNS)		3,500개	
	Web, ARS, 교통방송, SNS 등		-	

※ 차량내장치(OBE)의 경우 수집과 제공을 병행

10. 교통사고 11대 중과실 사고

□ 교통사고처리 특례 개념

교통사고를 일으킨 자가 보험 또는 공제에 가입된 경우에는 죄를 범한 차의 운전자에 대해 공소를 제기할 수 없으나 11대 중과실 사고의 경우 공소권 있는 사고로 처리 경미한 사고는 쌍방 합의로 처리 가능, 11대 중과실은 반드시 형사처벌 책임 수반

- 관련근거
 - 교통사고처리 특례법 제3조(처벌의 특례)
- 11대 중과실 사고종류
 - ① 신호위반 및 지시위반 사고
 - ② 중앙선 침범, 횡단, 유턴 또는 후진 사고
 - ③ 제한속도 시속 20킬로미터 초과 사고
 - ④ 앞지르기, 끼어들기 위반 사고
 - ⑤ 철길건널목 통과방법 위반 사고
 - ⑥ 횡단보도 보행자 보호의무 위반 사고
 - ⑦ 무면허, 국제면허미소지 운전 사고
 - ⑧ 음주운전, 약물복용에 의한 사고
 - ⑨ 보도 침범, 보도 횡단방법 위반 사고
 - ⑩ 승객 추락 방지의무 위반 사고
 - ⑪ 어린이보호구역 안전운전 의무 위반 사고

* 교통사고처리 특례법 발취

제3조(처벌의 특례) ① 차의 운전자가 교통사고로 인하여 「형법」 제268조의 죄를 범한 경우에는 5년 이하의 금고 또는 2천만원 이하의 벌금에 처한다.

② 차의 교통으로 제1항의 죄 중 업무상과실치상죄(業務上過失致傷罪) 또는 중과실치상죄(重過失致傷罪)와 「도로교통법」 제151조의 죄를 범한 운전자에 대하여는 피해자의 명시적인 의사에 반하여 공소(公訴)를 제기할 수 없다. 다만, 차의 운전자가 제1항의 죄 중 업무상과실치상죄 또는 중과실치상죄를 범하고도 피해자를 구호(救護)하는 등 「도로교통법」 제54조제1항에 따른 조치를 하지 아니하고 도주하거나 피해자를 사고 장소로부터 옮겨 유기(遺棄)하고 도주한 경우, 같은 죄를 범하고 「도로교통법」 제44조제2항을 위반하여 음주측정 요구에 따르지 아니한 경우(운전자가 채혈 측정을 요청하거나 동의한 경우는 제외한다)와 다음 각 호의 어느 하나에 해당하는 행위로 인하여 같은 죄를 범한 경우에는 그러하지 아니하다.

1. 「도로교통법」 제5조에 따른 신호기가 표시하는 신호 또는 교통정리를 하는 경찰공무원등의 신호를 위반하거나 통행금지 또는 일시정지를 내용으로 하는 안전표지가 표시하는 지시를 위반하여 운전한 경우
2. 「도로교통법」 제13조제3항을 위반하여 중앙선을 침범하거나 같은 법 제62조를 위반하여 횡단, 유턴 또는 후진한 경우
3. 「도로교통법」 제17조제1항 또는 제2항에 따른 제한속도를 시속 20킬로미터 초과하여 운전한 경우
4. 「도로교통법」 제21조제1항, 제22조, 제23조에 따른 앞지르기의 방법·금지시기·금지장소 또는 끼어들기의 금지를 위반하거나 같은 법 제60조제2항에 따른 고속도로에서의 앞지르기 방법을 위반하여 운전한 경우
5. 「도로교통법」 제24조에 따른 철길건널목 통과방법을 위반하여 운전한 경우
6. 「도로교통법」 제27조제1항에 따른 횡단보도에서의 보행자 보호의무를 위반하여 운전한 경우
7. 「도로교통법」 제43조, 「건설기계관리법」 제26조 또는 「도로교통법」 제96조를 위반하여 운전면허 또는 건설기계조종사면허를 받지 아니하거나 국제운전면허증을 소지하지 아니하고 운전한 경우. 이 경우 운전면허 또는 건설기계조종사면허의 효력이 정지 중이거나 운전의 금지 중인 때에는 운전면허 또는 건설기계조종사면허를 받지 아니하거나 국제운전면허증을 소지하지 아니한 것으로 본다.
8. 「도로교통법」 제44조제1항을 위반하여 술에 취한 상태에서 운전을 하거나 같은 법 제45조를 위반하여 약물의 영향으로 정상적으로 운전하지 못할 우려가 있는 상태에서 운전한 경우
9. 「도로교통법」 제13조제1항을 위반하여 보도(步道)가 설치된 도로의 보도를 침범하거나 같은 법 제13조제2항에 따른 보도 횡단방법을 위반하여 운전한 경우
10. 「도로교통법」 제39조제2항에 따른 승객의 추락 방지 의무를 위반하여 운전한 경우
11. 「도로교통법」 제12조제3항에 따른 어린이 보호구역에서 같은 조 제1항에 따른 조치를 준수하고 어린이의 안전에 유의하면서 운전하여야 할 의무를 위반하여 어린이의 신체를 상해(傷害)에 이르게 한 경우

11. 교통사고 처리

□ 처리절차

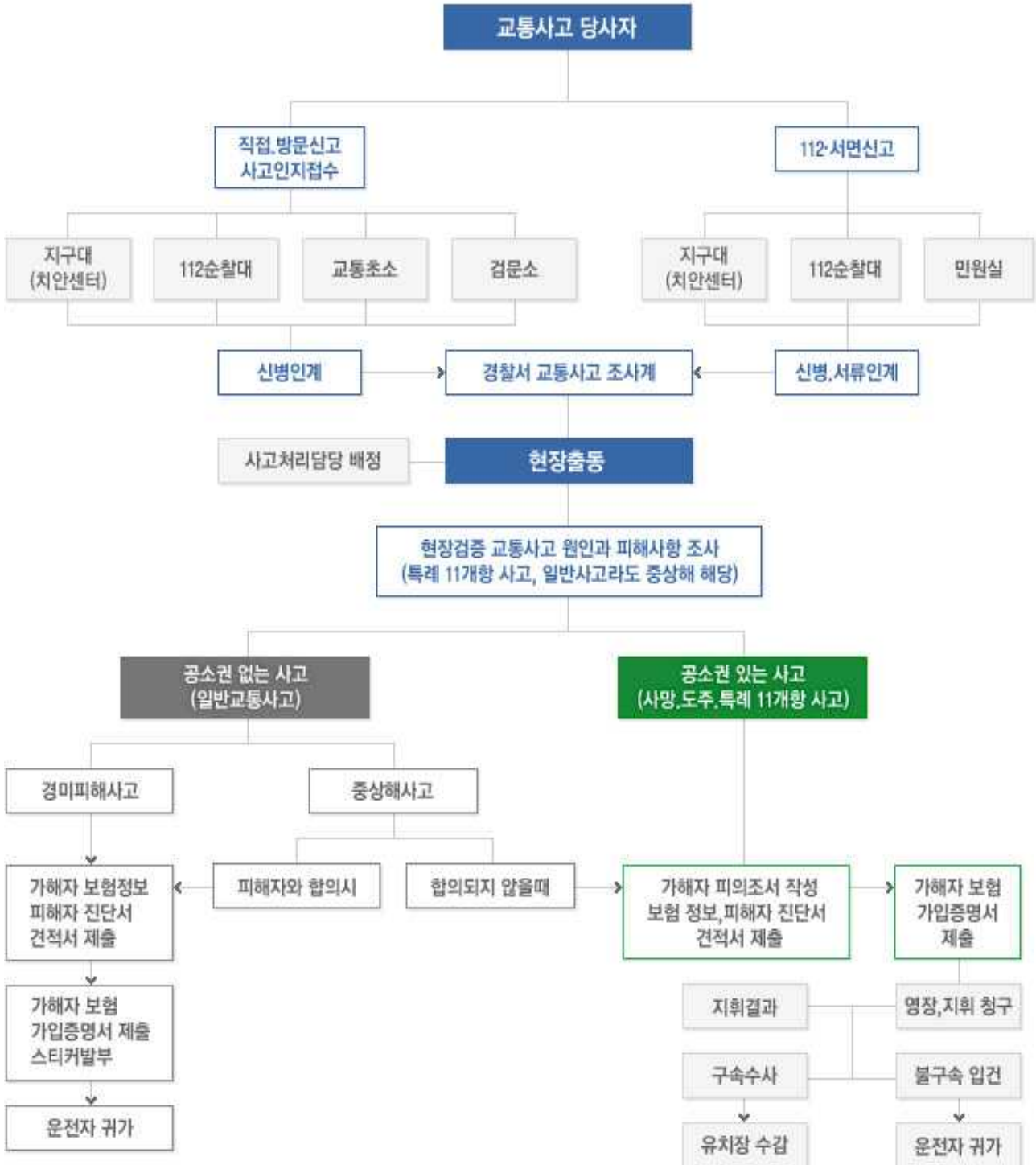

※ 자료 : 도로교통공단 홈페이지 '교통사고정보-처리절차'

http://www.koroad.or.kr/kp_web/accProcedure.do

□ 조치요령

○ 운전자의 의무

- (연속적인 사고의 방지) 다른 차의 소통에 방해가 되지 않도록 길 가장자리나 공터 등 안전한 장소에 차를 정차시키고 엔진을 끄
- (부상자의 구호) 사고현장에 의사, 구급차 등이 도착할 때까지 부상자에게는 가제나 깨끗한 손수건으로 우선 지혈시키는 등 가능한 응급조치 수행, 이 경우 함부로 부상자를 움직여서는 안되며, 두부에 상처를 입었을 때에는 움직이지 말아야 하나 후속 사고의 우려가 있을 경우에는 부상자를 안전한 장소로 이동
- (경찰공무원 등에게 신고) 사고를 낸 운전자는 사고발생 장소, 사상자수, 부상 정도, 손괴한 물건과 정도, 그 밖의 조치상황을 경찰공무원이 현장에 있는 때에는 그 경찰공무원에게, 경찰공무원이 없을 때에는 가장 가까운 경찰관서에 신고, 사고발생 신고 후 사고차량의 운전자는 경찰공무원이 현장에 도착할 때까지 대기하면서 경찰공무원이 명하는 부상자 구호와 교통안전상 필요한 사항 준수

○ 피해자의 대처 요령

- 가벼운 상처라도 반드시 경찰공무원에게 신고, 피해자가 피해신고를 태만하게 하면 후일 사고로 인한 후유증의 발생시 불리하게 될 뿐만 아니라 교통사고증명서를 받을 수 없게 되는 경우 발생
- 가벼운 상처나 외상이 없어도 두부 등에 강한 충격을 받았을 때에는 의사의 진단을 받아 두어야 나중에 후유증이 생겼을 때 선의의 피해를 당하지 않음

○ 사고현장에 있는 사람의 자발적 협조

- 부상자의 구호, 사고차량의 이동 등에 대하여 스스로 협력하는 것이 바람직함
- 사고를 내고 뺑소니하는 차는 그 차의 번호, 차종, 색깔, 특징 등을 메모 또는 기억하여 112번으로 경찰공무원에게 신고
- 특히 사고현장에는 휘발유가 흘러져 있거나 화물 중에 위험물 등이 있을 수 있으므로 담배를 피우거나 성냥불 등을 버리는 행위는 절대 삼가

12. 교통사고 시 기관별 처리과정

□ 보험회사에서의 처리과정

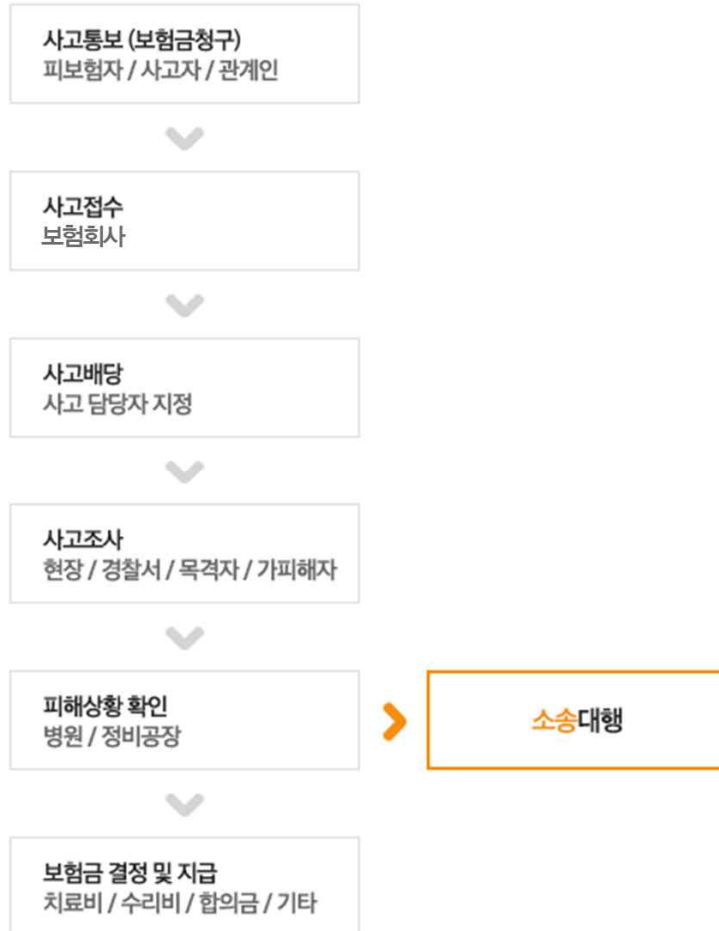

보험회사	대표전화
AXA손해보험	1566-1566
LIG손해보험	1544-0114
MG손해보험	1588-5959
더케이손해보험	1566-3000
동부화재	1588-0100
롯데손해보험	1588-3344
메리츠화재	1566-7711
삼성화재	1588-5114
한화손해보험	1566-8000
현대해상화재 보험	1588-5656
흥국화재	1688-1688

※ 자료 : 삼성화재 다이렉트자동차보험 홈페이지 '보상서비스-교통사고 처리과정'
http://www.anycardirect.com/claim/carreward/carreward_traffic04.html

□ 정비공장에서의 처리과정

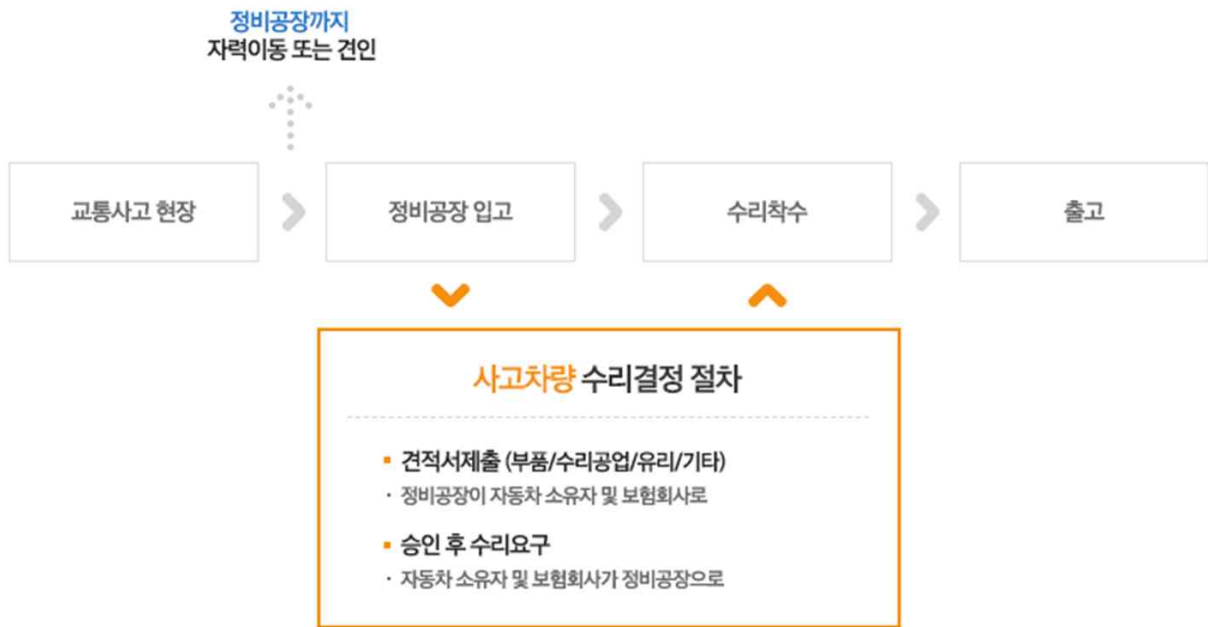

※ 자료 : 삼성화재 다이렉트자동차보험 홈페이지 '보상서비스-교통 사고 처리과정'
http://www.anycardirect.com/claim/carreward/carreward_traffic05.html

□ 병원에서의 처리과정

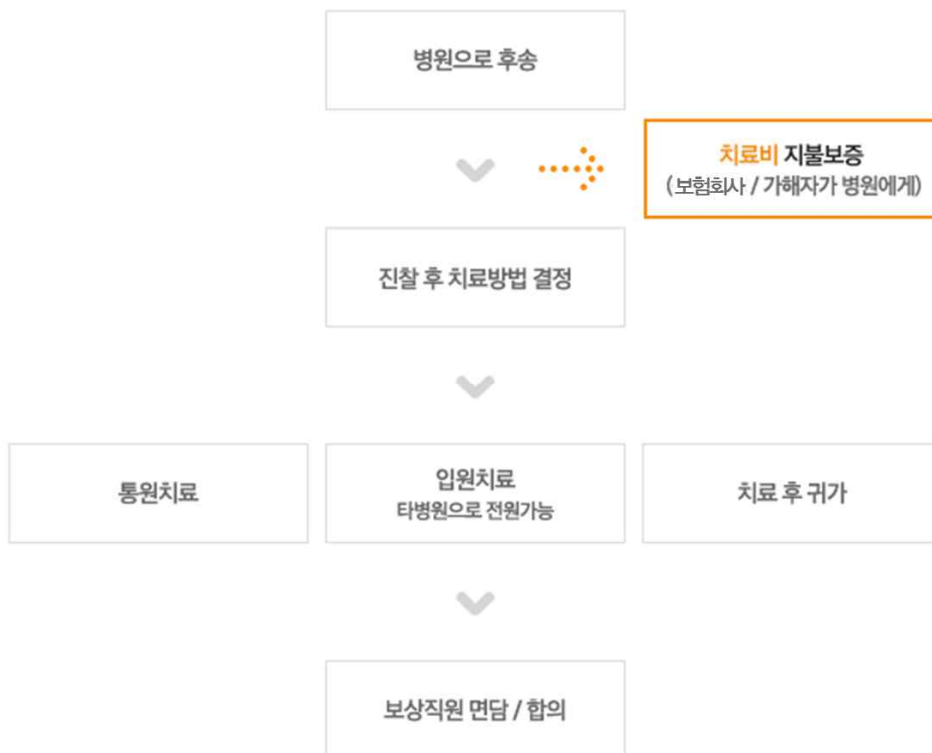

※ 자료 : 삼성화재 다이렉트자동차보험 홈페이지 '보상서비스-교통 사고 처리과정'
http://www.anycardirect.com/claim/carreward/carreward_traffic06.html

13. 안전운전 가이드 (삼성교통안전문화연구소(<http://sts.samsungfire.com>) 자료 인용)

□ 비상상황 대처방법

○ 주행 중 시동이 꺼졌을 때

- 즉시 비상등을 켜고 도로 가장자리로 이동
 - * 내리막길에서는 브레이크 페달을 보통보다 더 세게 반복해서 조작, 저단 기어로 엔진 브레이크를 사용하여 감속
 - * 핸드브레이크 사용은 매우 주의해야 하며, 필요 시 레버를 당겼다 풀었다 하면서 차량의 뒤틀림을 제어
 - * 수동변속기는 클러치 페달을 밟고, 자동변속기는 중립(N) 위치에서 재시동을 시도, 이때 시동키를 빼면 핸들이 잠기게 되므로 주의
- 철길, 건널목에서는 승객 즉시 하차, 기어 중립(N)에 두고 차량을 밀어서 이탈
 - * 수동변속기 차량 기어 1단에 두고 시동키를 돌리면서 조금씩 이동, 차량이동이 불가능한 경우 철도공무원이나 경찰관에게 위험상황을 즉시 알리고 승객을 안전한 곳으로 대피

○ 주행 중 타이어 펑크가 났을 때

- (증상) 앞 타이어 펑크시 차량이 펑크난 타이어 방향으로 돌아가며, 뒤 타이어 펑크시 차량이 좌우로 심하게 흔들림
- 핸들을 꼭 잡고 진행 차로를 유지
- 발 브레이크를 사용하지 말고 엔진브레이크와 주행저항을 이용하여 도로 가장자리에 정지
- 비상등을 켜고 후방(주간 100m, 야간 200m)에 안전 삼각대를 설치
- 교통상황(도로특성, 여유공간 등)을 고려하여 안전수칙에 따라 직접교환하거나 긴급서비스를 출동을 요청
- 고속도로와 자동차전용도로의 갓길에서 타이어 교환은 자제해야 함

○ 자동차가 물 속에 빠졌을 때

- 차문으로 탈출 : 차문이 정상적으로 작동하면 차문을 통해 탈출
- 창문으로 탈출 : 차문이 정상적으로 작동하지 않고 수압으로 인해 차문이 잘 열리지 않으면 유리창을 내려서 창문을 통해 탈출
- 수압을 이용한 탈출 : 차량 실내에 반쯤 물이 차면 실내외 수압이 비슷해질 때까지 침착하게 기다린 후 차문을 열고 탈출
- 망치를 사용한 탈출 : 비상용 망치로 유리창을 깨고 탈출

○ 엔진이 과열되었을 때

- (증상) 계기판 온도 H(hot, 적색) 표시, 엔진에서 오일 타는 냄새남, 가속페달 조작시 평소보다 힘이 약화됨, 심할 경우 엔진에서 증기나 연기가 발생하고 엔진이 정지됨
- 라디에이터 또는 보조탱크의 뚜껑을 열 때 화상에 주의해야 함
- 냉각수 보조탱크 또는 라디에이터 냉각수(부동액)를 보충(단, 냉각수 보조탱크에는 2/3만 보충)
- 냉각수 보충은 수돗물이 적합하며 동절기에는 부동액으로 교환(단, 물과 부동액의 비율은 5:5 정도를 유지)
- 고무호스에서 물이 셀 경우 고무장갑이나 튜브를 이용하여 감아주면 일시적으로 누수를 지연할 수 있음

□ 계절별, 기상상태별 안전운전 방법

○ 대설(大雪) 시 안전운전 방법

- 자동차 전조등 켜기
- 눈길에서 출발시 수동변속기는 2단, 자동변속기는 Snow(Hold) 스위치 사용
- 자동차의 속도는 도로별 규정속도의 50% 이상 감속
- 속도별 안전거리는 마른 노면 대비 2배 이상 유지

- 감속 및 정지 시 주행저항과 엔진 브레이크(저단기어) 사용
- 첨단 제동 및 주행장치(ABS, TCS, VDC, ESP, ESC) 과신하지 않기
- 앞 차량의 바퀴 자국 따라가기
- 눈 덮인 도로에서 차로가 불확실한 경우, 확인 후에 운행하기

○ 장마철 빗길 안전운전 방법

- 빗 길이나 젖은 노면은 20~50%이상 감속 운행
- 젖은 노면에서의 정지거리는 급제동시 마른 노면 대비 40~50% 더 길어 지므로 충분한 안전거리 확보 필요
- 젖은 노면에서 고속주행 시 수막현상이 발생하므로 속도를 낮추어 타이어와 노면사이의 마찰력 회복시켜 주기(고속주행시 10~20% 더 주입)
- 자동차 전조등 켜기
- 물 웅덩이 통과시 브레이크가 밀리는 경향이 있으므로 통과 직후 안전한 곳에서 브레이크 페달을 가볍게 2~3회 밟아 브레이크 패드와 디스크의 마찰열에 의해 젖은 물기를 말려줌

○ 방어운전 단계별 전략 및 5가지 요령

- 시선을 높이 멀리 보기 : 앞 차량 3~4대까지 교통상황 파악, 급제동과 적재물 낙하에 대비해 안전거리 유지
- 눈을 계속 움직이는 상태에서 주의를 배분하며 탐색
- 시야를 최대한 넓게 확보 : 다른 차량의 갑작스런 진로변경에 대비해 안전 거리를 유지, 도로 옆에 노약자가 있을 시 서행 또는 일시정지
- 위험상황에 대비해 안전거리 등 여유공간을 확보 : 급제동 방지를 위해서 적정 속도유지하고 차로 변경을 자제, 감속할 때 브레이크를 2~3회 나누어 조작 뒤 차의 주의를 환기시킬 것
- 다른 도로사용자에게 방향 지시 등을 사용하여 자신의 의도를 알릴 것

□ 안전운전, 방어운전 10가지 방법



1. 타이어 상태와 공기압 등 차량 안전점검하기
 마모 상태와 적정 공기압(승용차 28~32PSI), 전기계통 및 엔진룸 점검.



6. 자동차 속도와 노면 상태에 따라 안전거리 유지하기
 충분한 안전거리는 가족의 생명을 지켜 주는 최선의 방법.



2. 운전자와 탑승자 모두 좌석 안전띠 착용하기
 6세 미만은 어린이 보호장구 사용. 어린이는 꼭 뒷좌석에 탑승.



7. 음주운전은 절대 하지 않기
 전체 교통사고 사망자의 15% (연 800여명)가 음주사고.



3. 후방 추돌사고에 대비한 머리 받침대 높이와 등받이 각도 조절하기
 전체 교통사고 피해자의 60%는 추돌사고로 목 부위 상해 발생.



8. 운전 중 주의분산 (휴대폰, DMB 시청 등) 행동하지 않기
 운전 중엔 잠시 꺼주세요. 돌발상황에 대처 못해요.



4. 전조등은 일찍 점등, 가급적 주간에도 점등하기
 전조등을 켜면 내 차량의 위치를 주변에 쉽게 알리는 효과.



9. 교차로나 곡선도로는 사고 다발지역, 숙지하고 대비하기
 교차로는 사고발생지역 1위, 곡선도로는 대형사고 매우 높음.



5. 도로별 제한속도 준수, 특히 빗길은 20%이상, 안개길 50% 이상 감속하기
 국도나 지방도로에서 과속은 돌발 변수가 많아 사고위험 높음.



10. 사고나 차량고장에 대비한 안전용품(안전삼각대, 교통신호봉) 휴대하기
 야간이나 고속도로는 2차 사고에 주의. 탑승자는 안전지역(가드레일 밖)에서 대기.

※ 자료 : 삼성교통안전문화연구소 홈페이지, 2014
<http://sts.samsungfire.com/>

14. 승용차 요일제 개념 및 참여방법, 혜택

□ 승용차 요일제 개념



월요일부터 금요일중 하루를 쉬는 날(운휴일)로 정하여 전자태그를 차량에 부착한 후 정한 요일에는 차량을 운행하지 않는 제도로 교통혼잡 해소 및 유류비 절감과 대기오염을 개선하여 저탄소 녹색도시 구현을 목적으로 함

□ 대상 및 참여방법

- 신청대상 : 인천시에 등록된 비영업용 승용차 및 10인승 이하 승합차량
- 적용시간 : 사용자가 선택한 요일 오전 7시~오후 8시 미운행
(토, 일요일 및 법정공휴일 제외)
- 신청방법
 - 방문 : 가까운 읍·면·동 주민센터 또는 구·군 교통행정과 방문 신청
 - 인터넷 : 시 승용차요일제 홈페이지(<http://no-driving.incheon.go.kr>) 신청

참여신청 및 접수

- 동주민센터 민원창구 및 구·군 교통행정과 방문신청
- 인천시승용차선택요일제 홈페이지 신청
(<http://no-driving.incheon.go.kr>)
- 개인신청 - 본인, 대리인 · 법인신청 - 대표자, 대리인

참여등록

- 동주민센터, 구·군(교통행정과) 참여등록 및 전자태그 교부
- 인터넷 신청자도 동주민센터, 구·군에서 전자태그 수령

전자태그부착

- 참여자가 전자태그를 차량에 부착한 후 인증샷(부착사진) 제출
- 부착위치는 차량내부 운전자나 조수석 앞면유리 하단

차량운행

- 운휴일 준수하여 차량운행
(운휴일 위반시 등록해제 및 혜택 취소)

□ 참여혜택 및 가입신청서

공공부문 혜택				민간부문 혜택			
자동차세 5% 감면	공영주차장 주차요금 30~50% 할인	교통유발부담금 30% 감면	남산 1,3호 터널 통행료 50% 할인	거주자우선주차제 선정시 가점 부여	승용차요일제카드 자동차세 3% 추가할인	의료기관 종합검진비 10~50% 할인 (인천의료원, 건강관리협회, 한림병원, 성민병원, 인천백병원, 나은병원)	할인가맹점 이용요금 5~10% 할인 (할인가맹점 등록업체는 인천시승용차요일제 홈페이지 참조)

○ 공공부문에서 주는 혜택

- 1 자동차세 5% 감면
- 2 인천시 공영주차장 주차요금 50% 할인
※ 일부 군·구 공영주차장과 민간에 위탁한 공영주차장의 경우 30% 할인
- 3 교통유발부담금 30% 감면
- 4 남산1,3호 터널 혼잡통행료 50% 할인
- 5 거주자 우선주차제 선정 시 가점 부여

○ 민간부문에서 주는 혜택

- 1 승용차요일제 카드 (신한OLing 카드)
 - 자동차세 3% 추가 할인
 - 버스, 지하철, 택시요금 최고 7% 할인
 - SK에너지 주유 시 최고 120포인트 적립
 - ※ 할인조건 : 신규고객 발급 월로부터 2개월 이내 무조건 할인 또는 기존고객 3개월 이전금액 30만원 이상 사용시 할인
- 2 의료기관 종합검진비 할인
 - 인천의료원, 건강관리협회인천지부 10% 할인
 - 한림병원, 성민병원 50% 할인
 - 인천백병원, 나은병원 30% 할인
 - ※ 혜택범위 : 가입자, 배우자, 직계존비속
 - ※ 혜택방법 : 할인쿠폰과 신분증(가족관계증명서) 제출 (할인쿠폰은 승용차요일제 홈페이지 및 동 주민센터 방문 출력)



3 할인가맹점 이용요금

- 5~10% 할인
※ 할인가맹점 등록업체는 인천시승용차요일제 홈페이지 참조



○ 승용차선택요일제 가입 신청서 및 동의서

● 승용차선택요일제 가입 신청서

소유자(신청인)	차량번호	핸드폰 번호	ID
e-mail 주소	거주지 주소	운 휴 일	

● 승용차선택요일제 개인정보 처리동의서

인천광역시 승용차선택요일제가 취급하는 모든 개인정보는 '개인정보보호법'에 근거하여 수집, 이용, 제공 등 전 과정을 적법하게 처리하고 있습니다.

- 1 **보유목적** : 승용차선택요일제 신청서에 기록하는 모든 개인정보는 인센티브 제공 등 승용차선택요일제 운영을 위해 필요 합니다.
- 2 **수집항목** : 승용차선택요일제 운영을 위해 필요한 개인정보 항목은 다음과 같습니다.

필수항목	성명, 주소, 차량등록번호, 아이디, 희망운휴일, 이메일주소, 핸드폰번호
선택항목	일반전화번호, 계좌번호

- 3 **제3자 제공** : 민간 및 공공부문 인센티브 제공을 위하여 서울시 및 경기도, 인천시 및 자치구·군 관련부서(자동차세, 공영주차장, 거주자 우선주차장 관리부서 등), 시설관리공단, 승용차선택요일제 할인상품 제공업체 등에 제공하며, 그 이외의 목적으로 제공하거나 사용하지 않습니다.
- 4 **보유 및 파기** : 제공된 개인정보는 운휴일 준수확인을 통한 인센티브 제공을 위해 승용차선택요일제 탈퇴일로부터 1년 동안 보유하며, 보유기간 만료 후 즉시 파기 합니다.
- 5 **열람 및 정정·삭제** : ②항의 개인정보가 변경 되었을 경우에는 개인정보 처리자에게 본인의 개인정보의 열람을 요구할 수 있으며 그 개인정보의 정정 또는 삭제를 요구할 수 있습니다. 단, 개인정보보호법 제35조 4항의 각 호의 어느 하나(법률에 따라 열람이 금지되거나 제한되는 경우, 다른 사람의 생명·신체를 해할 우려가 있거나 다른 사람의 재산과 그 밖의 이익을 부당하게 침해할 우려가 있는 경우, 감사 및 조사가 진행 중인 업무 등)에 해당하는 경우에는 열람을 제한하거나 거절할 수 있습니다.
- 6 **수집·이용에 관한 동의 거부** : 개인정보의 수집·이용에 대해 동의를 거부할 수 있으나, 동의하지 않을 경우에는 승용차선택요일제에 가입할 수 없고 인센티브도 제공하지 않습니다.

본인은 인천광역시 승용차선택요일제의 원활한 운영을 위해 인천광역시 및 자치구·군에서 수행하는 개인정보의 수집, 이용, 제공 등 제반 처리 절차에 동의합니다.

20

신청인 : 성명

(인) 소유자와의 관계 :

※ 전자태그 미부착, 연간 5회 이상 운휴일 위반 시 등록 해제 및 혜택 없음 (별도 과태료 및 벌점은 부과되지 않으나 자동차세 5% 감면분은 환수됨)

□ 승용차 요일제 관련 연락처

구분	승용차요일제	교통유발부담금	자동차세
시청	032-440-3863	032-440-3853	032-440-2564
중구	032-760-7563	032-760-7564	032-760-7244
동구	032-770-6591	032-770-6592	032-770-6293
남구	032-880-4506	032-880-4513	032-880-4189
연수구	032-749-8742	032-749-8745	032-749-7512
남동구	032-453-2881	032-453-2884	032-453-2393
부평구	032-509-6714	032-509-6714	032-509-6243
계양구	032-450-5677	032-450-5674	032-450-5254
서구	032-560-4858	032-560-4853	032-560-4234
강화군	032-930-3364	-	032-930-3396
옹진군	032-899-2523	-	032-899-2411

○ 승용차요일제카드(신한카드) 신청방법 및 연락처

- 승용차요일제 우선 신청 등록 후
- 신한카드 인터넷 신청(<http://www.shinhancard.com>) 또는
ARS 080-700-2106 (5번, 인천시 승용차요일제 카드)

15. 카셰어링(Car Sharing) 개념 및 이용안내

□ 카셰어링(승용차 공동이용) 개념

개인이 자신의 자동차를 이용하지 않고도 필요할 때 편리하게 이용할 수 있도록 공동 이용 가능한 차량을 제공하는 서비스로 필요한 시간만큼 빌릴 수 있는 자동차 공유서비스를 말하며, 교통 수요관리 및 복지증진, 공유문화 확산 등을 목적으로 함

□ 인천시 운영현황 (2014.12.31기준)

○ 인천시 협약사업자 : (주)그린카



거점/차량	합계	중구	동구	남구	연수구	남동구	부평구	계양구	서구
합계	78 / 142	7 / 13	3 / 3	12 / 24	8 / 13	12 / 29	21 / 38	9 / 13	6 / 9
시 공영	8 / 16	1 / 2	/	/	3 / 5	1 / 4	1 / 3	2 / 2	/
시 기타	6 / 26	2 / 4	/	1 / 9	1 / 3	1 / 8	/	/	1 / 2
자치구공영	44 / 67	3 / 4	2 / 2	9 / 13	/	5 / 9	16 / 25	5 / 8	4 / 6
그린카자체	20 / 33	1 / 3	1 / 1	2 / 2	4 / 5	5 / 8	4 / 10	2 / 3	1 / 1

□ 회원가입 및 이용방법



○ 가입대상 : 만 21세이상으로 운전면허취득일로부터 1년이상 경과한 사람

○ 가입방법 : 그린카 홈페이지 또는 모바일 어플리케이션을 통해 가입

- 홈페이지(PC, 모바일) : <http://www.greencar.co.kr>, m.greencar.co.kr

- 고객센터 : 080-2000-3000

- 모바일 어플리케이션

‘그린카’ 검색 후 설치



○ 이용방법



○ 카셰어링 이용시 가계지출 절약효과

구분	승용차	카셰어링	절감액
주2일 이용	총 425만원 ▶감가상각 : 186만원 (차량가 1,660만원, 세금 200만원, 10년 균등 감가상각) ▶고 정 비 : 85만원 (자동차세 30만원, 보험료 55만원) ▶운 행 비 : 154만원 (유류비 62만원, 주차비 72만원, 기타 20만원)	총 166만원 ▶연 회 비 : 3만원 ▶사 용 료 : 163만원 (대여료 98만원, 유류비 65만원) * 하루 2시간, 연 104일 사용	연간 259만원
주5일 이용	총 625만원 ▶감가상각 : 186만원 (차량가 1,660만원, 세금 200만원, 10년 균등 감가상각) ▶고 정 비 : 85만원 (자동차세 30만원, 보험료 55만원) ▶운 행 비 : 354만원 (유류비 155만원, 주차비 179만원, 기타 20만원)	총 410만원 ▶연 회 비 : 3만원 ▶사 용 료 : 407만원 (대여료 244만원, 유류비 163만원) * 하루 2시간, 연 260일 사용	연간 215만원

주1) 아반떼HD(휘발유, 10년 사용기준), 유류비 1L당 1,900원, 연비 10km/L, 1일 승용차 평균통행거리 31.3km 적용
 주2) 카셰어링 차량 시간요금 4,700원, 거리요금 1km당 200원 적용

□ 다른 교통수단과의 관계

- 택시는 단거리 통행에서 유연성이 필요한 영역을 담당하는 반면, 대중교통은 장거리의 이동유연성이 낮은 통행을 담당
- 카셰어링은 서비스는 중거리 통행에서 이동유연성이 필요한 경우 적합한 것으로 나타남

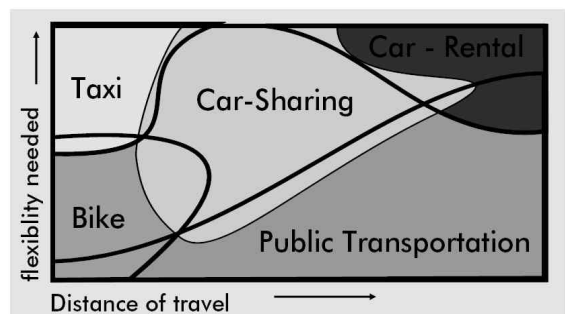

※ 자료 : Schwartz, Joachim. Presentation at Car-Free Cities Working Group Seminar, London, 1999

그린카 회원가입 시
10,000원
할인쿠폰
즉시 지급



쇼핑할 때
데이트할 때
여행할 때
외근나갈 때
:
짧은 시간
차가 필요하다면?
내 차가 필요없는 이유! 그린카



앱을 통한
실시간 차량 예약가능

365일 24시간 필요할 때 언제든지
쉽고 편리하게 그린카를 이용해보세요



전국 어디에서나
내 근처 5분거리
그린존 위치!

우리동네, 역근처, 회사근처 등
내 근처 어디에서나 그린카를 이용할 수 있습니다



필요한 시간만큼!
10분단위
경제적인 대여

저렴한 대여요금으로 부담이 없습니다



스마트키를
차키처럼!
편리한 이용방법

앱을 통해 차량문을 열고 닫을 수 있습니다



저렴한 경차부터
폼나는 수입차,
캐릭터카까지
국내 최다 차종보유



대한민국 No.1 그린카
함께 만들어가는
공유경제

차량을 공유함으로써 교통혼잡과
환경오염을 줄일 수 있습니다

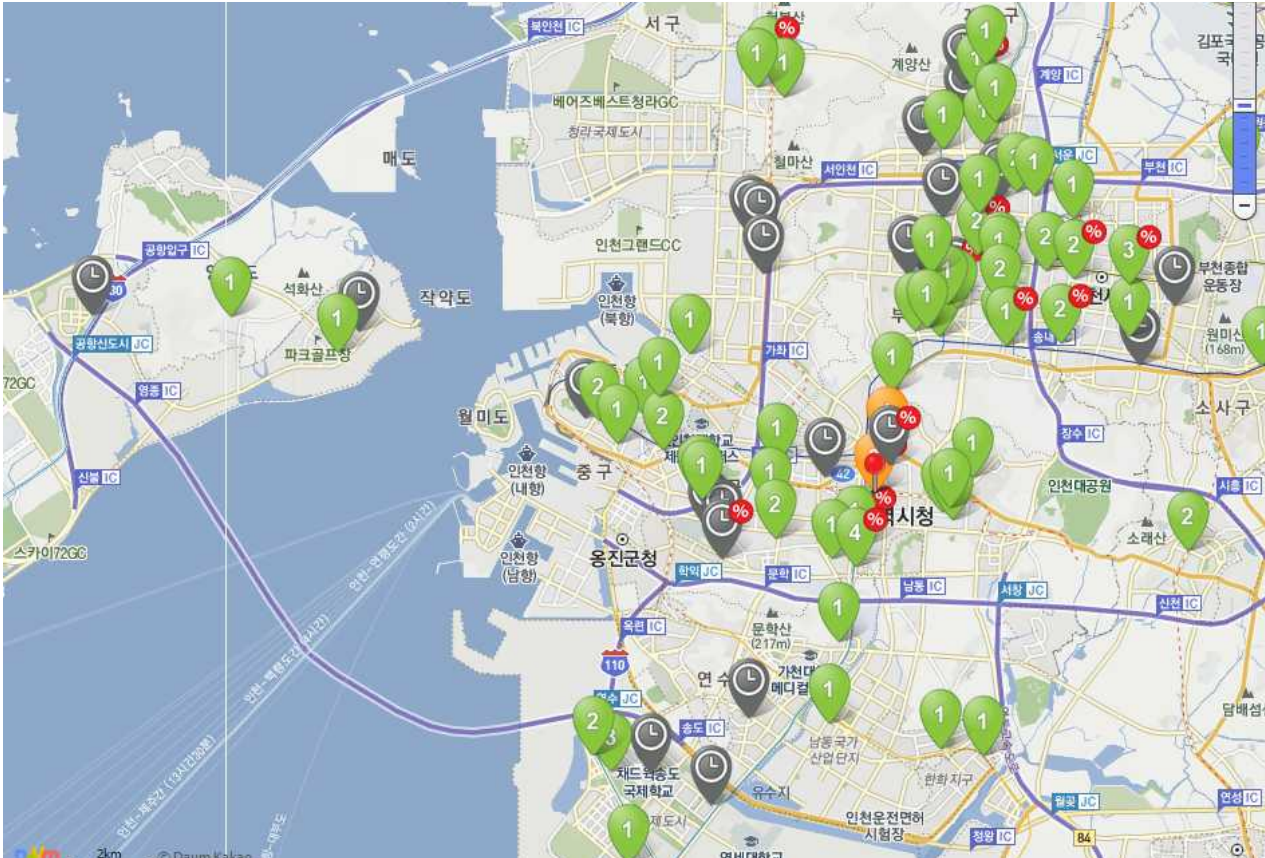
16. 교통 관련 연락처

미추홀콜센터	☎	032-120
경찰민원콜센터	☎	182

경찰업무

교통신호	☎	032-458-7401
교통시설	☎	032-455-2151
운전면허	☎	032-435-3982
교통단속	☎	032-455-0252
중부경찰서	☎	032-760-8252
남부경찰서	☎	032-717-9352
남동경찰서	☎	032-718-9352
부평경찰서	☎	032-363-1352
서부경찰서	☎	032-453-3342
계양경찰서	☎	032-363-6352
강화경찰서	☎	032-930-0352
연수경찰서	☎	032-453-0352
삼산경찰서	☎	032-509-0352

자치구 지정차단속업무

중구	☎	032-760-7561
동구	☎	032-770-6781
남구	☎	032-880-4541
연수구	☎	032-749-8791
남동구	☎	032-453-2981
부평구	☎	032-509-6731
계양구	☎	032-450-5682
서구	☎	032-560-5941
강화군	☎	032-930-3365

자치구 위탁견인업체

중구영종-㈜에스케이로지스틱스	☎	032-741-7702
중구시내-㈜전진특수레카	☎	032-764-6282
동구-㈜전진특수레카	☎	032-764-6282
남구-㈜전진특수레카	☎	032-764-6282
연수구-㈜태양운송	☎	032-438-6282
남동구-㈜태양운송	☎	032-438-6282
부평구-부평구시설관리공단	☎	032-262-8324
계양구-계양구시설관리공단	☎	032-543-5702
서구		
강화군	☎	032-930-3366

도로교통공단업무

교통신호불편센터	☎	1599-3572
교통사고상담센터	☎	1666-4572

지하철/철도 이용안내

인천교통공사	☎	032-451-2114
서울메트로	☎	1577-1234
서울도시철도공사	☎	1577-5678
서울메트로9호선	☎	02-2656-0009
부산교통공사	☎	1544-5005
대구도시철도공사	☎	053-643-2114
광주도시철도공사	☎	062-604-8000
대전도시철도공사	☎	042-539-3114
코레일	☎	1544-7788
코레일공항철도	☎	1599-7788

지하철 유실물센터

부평구청역(인천1호선)	☎	032-451-3650
서울시청역(1, 2호선)	☎	02-6110-1122
충무로역(3, 4호선)	☎	02-6110-3344
왕십리역(5, 8호선)	☎	02-6311-6765
태릉입구역(6, 7호선)	☎	02-6311-6766
구로역	☎	02-869-0089
대곡역	☎	031-965-8516
성북역	☎	02-917-7445
안산역	☎	031-491-7790
선릉역	☎	02-568-7715
병점역	☎	031-234-7788
김포공항역(공항열차) 지하1층	☎	032-745-7777

시내버스관련

인천광역시버스운송사업조합	☎	032-574-1015
강인교통(주)	☎	032-581-1738
강인여객(주)	☎	032-578-1738
강화선진버스(주)	☎	032-934-9105
공영급행(주)	☎	032-432-2296
(주)대인교통	☎	032-507-5938

시내버스관련 (계속)

도영운수(주)	☎	032-816-0966
동화운수(주)	☎	032-547-1371
미래교통(주)	☎	032-575-1738
부성여객(주)	☎	032-578-1883
부일운수(주)	☎	032-322-6772
부평버스(주)	☎	032-503-9112
삼성여객(주)	☎	032-505-1249
삼일여객(주)	☎	032-330-3172
㈜삼화고속	☎	032-508-1580
(주)삼환교통	☎	032-885-5535
삼환여객(주)	☎	032-466-1149
삼환운수(주)	☎	032-465-1919
선진여객(주)	☎	032-572-0080
성민버스(주)	☎	032-831-5757
성원운수(주)	☎	032-506-5260
세원교통(주)	☎	032-514-4609
㈜세종고속	☎	032-548-2628
송도버스(주)	☎	032-832-1695
시영운수(주)	☎	032-581-1176
㈜신강교통	☎	032-773-8885
신동아교통(합)	☎	032-867-7065
(주)신화여객	☎	032-516-7422
신흥교통(주)	☎	032-888-3516
영풍운수(주)	☎	032-568-5551
용현운수(합)	☎	032-868-9566
원진운수(주)	☎	032-575-4816
인강여객(주)	☎	032-885-6900
인천교통공사	☎	032-858-4800
인천선진교통(주)	☎	032-887-2842
(주)인천여객	☎	032-886-0895
인천제물포교통(주)	☎	032-887-2842
(주)천지교통	☎	032-424-7878
청라교통(주)	☎	032-584-1738
청룡교통(주)	☎	032-584-0890
태양여객(주)	☎	032-503-9113
하이버스(주)	☎	032-831-5757
해성운수(주)	☎	032-571-7290

장애인콜택시/셔틀관련

장애인콜택시	☎	1577-0320
인천장애인종합복지관	☎	032-883-3051
인천장애인종합복지관	☎	032-883-3051
인천장애인종합복지관	☎	032-883-3051
남동장애인종합복지관	☎	032-472-4004

장애인콜택시/셔틀관련 (계속)

미추홀종합사회복지관	☎	032-876-8181
부평장애인복지관	☎	032-512-9200
노들담복지관	☎	032-542-3711
인천기독교종합사회복지관	☎	032-568-3270
강화군	☎	032-930-3318

시외/고속버스관련

인천종합터미널	☎	032-430-7114
강화시외버스터미널	☎	032-933-2533

전세버스/렌터카

전세버스운송사업조합	☎	032-466-2334
렌터카사업조합	☎	032-465-4800

콜택시

인천콜	☎	1577-5588
세븐콜	☎	032-611-7777

택시관련

인천광역시택시운송사업조합	☎	032-466-5101
개인택시운송사업조합	☎	032-578-5431
강인택시	☎	032-933-5775
거목교통	☎	032-552-8135
검단교통	☎	032-563-1977
경영기업	☎	032-862-1515
경인운수	☎	032-574-2299
경진운수	☎	032-525-3331
공성교통	☎	032-578-7900
국일운수	☎	032-862-0255
국제산업	☎	032-435-7887
금산운수	☎	032-873-7227
대덕택시	☎	032-571-5746
대도기업	☎	032-571-7339
대명운수	☎	032-575-8331
대신교통	☎	032-888-2255
대일실업	☎	032-582-4220
대창운수	☎	032-571-1500
동산운수	☎	032-578-0155
동삼택시	☎	032-766-2473
동일운수	☎	032-882-3860
동우교통	☎	032-572-3301
동원택시	☎	032-544-1929
미추홀교통	☎	032-862-0876
보성운수	☎	032-862-9239

택시관련 (계속)

부광교통	☎	032-577-9111
삼삼운수	☎	032-542-0161
삼우운수	☎	032-866-6122
삼정기업	☎	032-887-0273
서경운수	☎	032-864-6925
서원기업	☎	032-885-0801
선경기업	☎	032-505-7011
성산운수	☎	032-572-4823
성진기업	☎	032-424-5170
송도교통	☎	032-438-1221
신광기업	☎	032-576-2774
신신운수	☎	032-862-6001
신안운수	☎	032-934-2825
신원운수	☎	032-578-1611
신진택시	☎	032-571-3910
영부교통	☎	032-548-5503
영진기업	☎	032-428-2111
영창운수	☎	032-777-5834
영하운수	☎	032-582-1101
우신교통	☎	032-423-3111
우일운수	☎	032-577-2665
우창기업	☎	032-574-2226
유성택시	☎	032-872-6088
인천교통	☎	032-884-3221
인천택시	☎	032-882-0752
재인기업	☎	032-575-3793
제원기업	☎	032-862-6678
제이비택시	☎	032-762-9331
최상택시	☎	032-572-3133
충인	☎	032-874-1001
태양상운수	☎	032-528-1161
풍진기업	☎	032-577-4700
한미교통	☎	032-571-1032
한성운수	☎	032-424-7021
한일운수	☎	032-549-3311
현대교통	☎	032-543-9000
화신교통	☎	032-581-9100

공항

인천국제공항	☎	1577-2600
그외 공항	☎	1661-2626

해운-연안여객선사

고려고속훼리	☎	1577-2891
제이에이치페리	☎	1644-4410
KS해운	☎	1577-2891
우리고속훼리	☎	032-887-2891
대부해운	☎	032-887-0602

주요 자동차보험회사

AXA손해보험	☎	1566-1566
LIG손해보험	☎	1544-0114
MG손해보험	☎	1588-5959
더케이손해보험	☎	1566-3000
동부화재	☎	1588-0100
롯데손해보험	☎	1588-3344
메리츠화재	☎	1566-7711
삼성화재	☎	1588-5114
한화손해보험	☎	1566-8000
현대해상화재보험	☎	1588-5656
흥국화재	☎	1688-1688

카셰어링(승용차공통이용)

그린카	☎	080-2000-3000
-----	---	---------------

인천광역시 광역교통정책관

전 화 032 - 440 - 3850

팩 스 032 - 440 - 8668

주 소 405 - 750 인천광역시 남동구 정각로 29
(구월동, 인천광역시청 민원동 401호)

홈페이지 <http://www.incheon.go.kr>
