

발간등록번호

54-6280000-000223-11

2013 인천여성백서

목 차

제1장 여성정책방향 및 추진체계

제1절 여성정책 추진방향

1. 여성정책의 기본방향 7
2. 여성정책 주요성과 8

제2절 여성정책 추진체계

1. 여성정책 조직 연혁 17
2. 여성정책 기구 및 인력현황 18
3. 예산규모 19

제2장 여성정책추진실적

제1절 성평등정책추진 기반 강화

1. 공무원 성인지력 향상교육 23
2. 성별영향분석평가 추진 24
3. 성별분리통계 발간 25
4. 인천여성가족재단 운영 25

제2절 여성친화도시 지정 및 추진 지원

1. 여성친화도시 조성사업 추진 지원체계 마련 29
2. 여성친화도시 민·관 참여 확대 및 지원 29

제3절 여성의 권익증진을 위한 기반구축

1. 여성발전위원회 운영 33
2. 여성주간 운영 34
3. 여성정책토론회 개최 38
4. 여성발전기금 조성 40

제4절 남녀평등의 촉진

1. 「성희롱 고충전담창구」의 설치·운영 41
2. 평등부부 및 인천광역시여성상 발굴 시상 41
3. 대중매체모니터회 운영 42

제5절 여성의 지위향상과 사회참여 확대

1. 각종위원회 여성참여 확대 44
2. 여성공무원의 능력개발 및 육성지원 45
3. 여성전문인력 등록 및 관리 49
4. 여성자치학교 운영 49
5. 차세대 여성 리더십 교육 51

제6절 여성의 복지증진

1. 가정폭력 및 성폭력 방지사업 53
2. 성매매피해여성 자립·자활지원 및 예방사업 60
3. 여성장애인 역량강화사업 지원 61
4. 행복한 가정 만들기 상담원 활동 62
5. 저소득 한부모가족 지원사업 62
6. 여성발전기금(모자복지사업) 운용 66
7. 한부모복지시설 운영·지원 67
8. 건강가정 지원사업 69

제7절 여성단체 지원

1. 여성단체 활동사업 지원 73
2. 여성단체 주요 활동사업 76
3. 여성지도자 양성 및 리더십 능력 배양 78

제8절 여성의 평생교육 지원

1. 여성복지관 운영 79
2. 여성의 광장 운영 91
3. 서부여성회관 운영 104
4. 여성문화회관 운영 116
5. 여성인력개발센터 운영 125
6. 인력개발 및 여성취업지원 기관 현황 136

제9절 아이 키우기 좋은 보육추진

1. 어린이집과 보육아동 현황	142
2. 특수보육 어린이집 현황	147
3. 보육교직원	149
4. 보육 예산	150
5. 보육교사 교육원	150
6. 어린이집 평가인증	152

제10절 임신·출산·양육 친환경조성

1. 저출산·고령사회 정책 시행계획 수립	153
2. 저출산·고령사회 극복 사회분위기 조성	155
3. 출산장려금 지원	156
4. 다자녀 우대제 시행	157
5. 모자보건사업	157

제3장 통계로 보는 인천여성

1. 인구현황	161
2. 시·도별 여성인구 현황	162
3. 공무원	165
4. 사회복지·보건	167
5. 산업·경제	176
6. 문화·예술	179
7. 안전관리	182

부록 여성관련 주요사업 현황

1. 군·구 여성정책 추진부서 현황	187
2. 인천광역시 여성단체 현황	188
3. 여성복지시설 및 상담기관	194
4. 역대 인천광역시 여성정책과장	197

제 1 장

여성정책방향 및 추진체계



제1절 여성정책 추진방향

제2절 여성정책 추진체계

제 1 절 여성정책 추진방향

1. 여성정책의 기본방향

여성의 사회참여 확대와 삶의 질 향상을 위하여 정부에서는 1995년 여성발전 기본법을 제정하여 여성정책에 관한 기본계획을 5년마다 수립토록 명시하고 1999~2002년을 제1차 여성정책기본계획 기간으로 설정하여 1998년 6월에 기본계획을 확정하여 연도별 시행계획을 수립하여 추진하였다.

또한, 우리시에서는 중앙정부의 다양한 정책과 기본방향을 공유하면서 제1차 인천여성정책 기본계획(1998~2002년)과 제2차 인천여성정책 기본계획(2003~2007년)을 수립하여 2004년 제정된 인천광역시 여성발전기본조례의 제6조에서 5년마다 여성정책기본계획을 수립할 것을 명시하고 있으며 제4차 인천여성정책 기본계획(2013~2017년)을 수립하여 추진하고 있다.

제1차 인천여성정책 기본계획은 1997년에 여성정책실을 신설하고 '건강한 가정의 구현과 국가 및 사회발전에 남녀가 공동으로 참여하고 책임을 분담하는 시스템 구축'을 정책목표로 설정하여 남녀평등의 촉진, 여성의 지위향상과 사회참여의 확대, 여성의 건강 및 복지증진, 여성단체 활동 지원 및 활성화, 고령화 사회에 대비한 노인여성 복지증진, 여성의 국제협력의 추진 등 6개의 목표영역을 설정하여 각 목표별 정책과제, 세부추진과제 등을 설정하여 추진하였다.

제2차 인천여성정책 기본계획은 '남녀평등도시 인천'을 정책비전으로 설정하고 '여성의 능력이 최대한 발휘되는 건강하고 민주적인 가정과 사회'를 구축하여 '동북아 최고의 남녀평등도시'를 실현하고자 '여성능력 및 인적자원의 집중개발'을 핵심전략으로 설정하고 여성의 경제활동 참여확대와 인적자원개발, 빈곤 악순환 예방과 건강한 가족생활, 여성의 대표성과 가시화 증진, 여성의 안전과 인권의 보장, 평생사회교육 및 건강한 여성복지, 인천 여성정보화 추진, 인천여성사발간과 인천여성 정체성 확립, 여성정책 교류를 통한 국제화 증진, 여성정책의 주류화, 인천여성정책 추진체계와 재정확보방안 등 모두 10개의 추진영역을 설정하고 이를 중심으로 추진계획을 시행하였다.

제3차 인천여성정책 기본계획은 비전을 ‘함께 일하고 함께 돌보는 평등도시 인천’에 두고, ‘여성 인적자원개발을 통한 사회참여확대’, ‘돌봄에 대한 책임공유’ 그리고 ‘다양성 존중’이라는 3개의 정책목표와 ‘여성의 경제적 자립지원’, ‘일·가족 양립 지원’, ‘성평등 문화 확산 및 지역 여성문화 발굴’, ‘여성의 복지권 및 건강권 보장’, ‘여성에 대한 폭력방지 및 인권보호체계 강화’, ‘여성의 정치참여 및 사회 참여 확대’, ‘여성정책 추진역량 강화’를 정책과제로 설정하고 이를 위한 추진 전략으로 ‘성주류화/젠더 거버넌스’를 제시하였다.

제4차 인천여성정책 기본계획은 ‘소통하는 성평등 도시, 시민 모두가 행복한 인천’을 비전으로 두고 ‘여성의 경제적·사회적·정치적 권리 강화’, ‘돌봄의 사회적 책임강화’, ‘성인지 정책의 실효성 강화’의 3개 정책목표 설정과 ‘성평등 추진기반 강화’, ‘성평등 거버넌스 구축 및 활성화’, ‘성평등 문화확산’을 추진전략으로 수립하였다.

2. 여성정책 주요성과

【2012년】

□ 성평등 정책개발사업 추진 확대

○ 2012년 여성정책계획 수립 시행

- 제7대 핵심과제 25개 세부정책사업

※ 여성가족부 제3차 여성정책기본계획과 연계

○ 성인지 교육 및 실효성 강화

- 성인지역향상 및 성별영향분석평가업무 적극 추진

- 여성정책설명회 개최 : 19회, 2,670명(행복상담원, 여성리더과정, 각종 단체 등)

- 공무원 성인지역 향상교육 : 4회, 1,885명 교육

□ 정책결정과정에 여성참여 확대

○ 각종 위원회 여성참여 확대 : 참여율 33.0%

○ 여성전문인력 등록관리 : 2,950명/14개분야

○ 여성발전위원회 운영

- 제8기 여성발전위원회 구성 : 19명

- 기능 : 정책자문 및 의견수렴, 연구과제 수행 등

- 3개 분과(여성정책, 일자리창출, 복지지원) 연구과제 수행

□ 성평등 촉진 및 여건 조성

○ 여성발전기금 조성 및 운용(10개단체, 10개사업)

- 조성목적 : 여성의 권익증진과 발전사업 지원, 저소득 한부모가족의 생활 안정과 복지증진사업 등

○ 제17회 여성주간 운영

- 주제 : 『일과 생활이 조화롭고 여성·가족·청소년이 건강한 사회』
- 기간 : 2012. 6. 23 ~ 7. 5
- 장소 : 인천광역시 종합문화예술회관 대공연장 외 10개소
- 참여인원 : 일반시민 및 단체 회원 등 10,000여명
- 행사내용 : 제17회 여성주간 기념행사, 여성정책토론회, 여성상 및 평등부부상 시상, 여성정책 유공자 표창, 여성단체별 기념행사 개최, 군·구별 기념행사

□ 여성폭력 방지사업 전개

○ 여성긴급전화 『1366』 운영

- 상담실적 : 11,070건
- 지원금액 : 282,226천원(운영비, 인건비, 네트워크유지비)

○ 여성폭력 피해자 원스톱 지원센터 운영

- 운영주체 : 인천의료원
- 지원금액 : 209,853천원

○ 아동성폭력 전담센터(해바라기아동센터 운영)

- 운영주체 : 가천의대 길병원
- 지원금액 : 445,550천원

○ 가정폭력상담소 운영

- 상담소 현황 및 상담실적 : 8개소/10,434건
- 지원금액 : 466,765천원(운영비, 인건비 등)

○ 성폭력상담소 운영

- 상담소 현황 및 상담실적 : 6개소/5,332건
- 지원금액 : 150,501천원(운영비, 인건비 등)

○ 가정폭력피해자보호시설 운영

- 상담소 현황 및 보호인원 : 1개소/10명(모7명, 자3명)
- 지원금액 : 84,516천원(숙식제공, 법률구조, 취업알선, 상담 프로그램 운영 등)

- 성폭력피해자보호시설 운영
 - 상담소 현황 및 보호인원 : 1개소/12명
 - 지원금액 : 81,810천원
- 가정·성폭력 재발방지 및 피해자 회복프로그램 운영
 - 가정폭력 가해자 교정치료 프로그램 : 185명/83,780천원
 - 가정폭력 피해자 치효회복 프로그램 : 316명/47,113천원
 - 성폭력 피해자 치료회복 프로그램 : 106명 /27,892천원
- 가정·성폭력피해자 치료사업
 - 가정폭력 피해자 치료 : 144건/4,285천원
 - 성폭력 피해자 치료 : 693건/140,858천원
- 성폭력·성매매 예방교육 및 캠페인
 - 여성 아동 폭력예방사업 : 994회/29,936명

- 성매매 피해여성 자립·자활 지원
 - 성매매피해여성 지원시설 운영
 - 성매매피해여성 지원시설 운영 : 32명/138,950천원
 - 성매매피해 자활지원센터 운영 : 653명/377,146천원
 - 성매매피해 상담소 운영 : 5,337건/130,220천원
 - 성매매피해자 구조지원 : 152명/699건/60,000천원
 - 성매매집결지 현장지원센터, 상담소 운영 : 62명/2,049건/158,076천원

- 여성장애인 역량강화사업 지원
 - 여성장애인 역량강화사업 지원
 - 여성장애인 역량강화사업 : 2개소/153,138천원

- 여성 인적자원 개발 및 활용
 - 경력단절여성 취업 촉진을 위한 『여성새로일하기센터』 4개소 운영
 - 취·창업자 8,925명, 인턴 177명, 집단상담 910명, 직업훈련교육 544명
 - 여성친화적 남동공단 조성 시범사업추진
 - 직업교육훈련 283명, 전문계여고 인턴 50명, 찾아가는 취업상담 및 취업지원, 여성친화적 기업 조성운동전개

- 행복한가정만들기 상담원 일선기관 배치 : 75명
 - 배치기관 : 일선 읍·면·동 주민자치센터, 각구 건강가정지원센터 등
 - 주요활동 : 저소득층 위주의 가정방문 상담을 통해 다양한 가정문제에 대한 해결방안 제시 및 전문 상담기관 연계로 건강가정 지원

- 여성의 사회참여활동 지원
 - 차세대 여성지도자 육성 : 252명(사업비 : 31,110천원)
 - 제17기 여성자치학교 운영 : 50명(사업비 : 7,960천원)
 - 지방의회인턴 교육사업 운영 : 28명(사업비 : 7,230천원)
 - 여성단체 활동 활성화 및 테마교육사업 지원 : 9개사업 54,400천원
 - 여성단체 활동 활성화사업 : 5개단체 5개사업 38,000천원
 - 여성단체 테마교육사업 운영지원 : 3개단체 3개사업 18,400천원

- 건강가정 유지를 위한 가족 지원사업
 - 건강가정지원센터 운영(9개소)
 - 사업내용 : 가족상담, 가족교육, 가족돌봄지원, 다양한가족 통합서비스 등
 - 프로그램 횟수 / 참여인원 : 6,248건 / 46,728명,
 - 사업비 : 1,074,150천원(국비 562,800천원, 시 511,350천원)
 - 이혼숙려기간 및 이혼전 상담프로그램 운영
 - 사업기관 : 중구·동구·남구·연수구·부평구·서구 건강가정지원센터
 - 사업내용 : 상담(196명/986건), 교육(4회/ 66명), 캠프(1회/ 10명)
 - 사업비 : 36,000천원(시비)
 - 법원연계 이혼위기가족 회복지원사업
 - 사업기관 : 중구·동구·남구·연수구·부평구·서구 건강가정지원센터
 - 사업내용 : 상담(196명/986건), 교육(4회 66명), 캠프(1회/ 10명)
 - 사업비 : 49,000천원(국비 24,500천원, 시비 24,500천원)
 - 아이돌보미 지원사업
 - 이용실적 : 이용가정(1,578가정), 이용건수(109,818건)
 - 사업비 : 2,960,734천(국비 2,072,514천원, 시비 888,220천원)
 - 공동육아나눔터 및 가족품앗이 운영 지원
 - 사업기관 : 건강가정지원센터 8개소(중구·동구·남구·연수구·남동구·부평구·계양구·서구 건강가정지원센터)

- 사업내용 : 공동육아나눔터 이용현황(가정 1,202/ 아동 1,670명)
가족품앗이 이용현황(가정 224/아동 311명)
- 사업비 : 180,000천원(국비14,000천원, 시비166,000천원)
- 저소득 한부모가족 지원
 - 지원대상 : 9,121세대/26,998명
 - 지원내용 : 아동양육비, 자녀교육비, 동절기생활안정비 등
 - 지원금액 : 10,767,915천원
- 한부모가족 보호시설 운영
 - 시설수/정원 : 10개소/230명
 - 사업비 : 2,698,914천원
- 한부모가족 지원센터 운영 (8개소/420,000천원)

【2013년】

- 성평등 정책개발사업 추진 확대
 - 제4차 인천 여성정책 기본계획(2013 ~ 2017) 수립 시행
 - ※ 여성가족부 제4차 여성정책기본계획과 연계
 - 2013년 여성정책계획 수립 시행
 - 제7대 핵심과제 53개 세부추진과제 수립 시행
 - 성인지 교육 및 실효성 강화
 - 성인지역향상 및 성별영향분석평가업무 적극 추진
 - 여성정책설명회 개최 : 4회, 698명
 - 공무원 성인지역 향상교육 : 4,611명 교육
- 정책결정과정에 여성참여 확대
 - 각종 위원회 여성참여 확대
 - 각종 위원회 여성참여율 : 33.5%
 - 여성전문인력 등록관리
 - 여성전문인력 등록 : 2,298명/14개분야
 - 여성발전위원회 운영
 - 제8기 여성발전위원회 구성 : 19명
 - 기능 : 정책자문 및 의견수렴, 연구과제 수행 등
 - 3개 분과(여성정책, 일자리창출, 복지지원) 연구과제 수행

□ 성평등 촉진 및 여건 조성

○ 여성발전기금 조성 및 운용(10개단체, 10개사업)

- 조성목적 : 여성의 권익증진과 발전사업 지원, 저소득 한부모가족의 생활 안정과 복지증진 사업 등

○ 제18회 여성주간 및 제11회 인천여성대회 개최

- 주제 : 『“여성이 미래다” 참여와 소통으로 성평등한 인천 !』
- 일시 : 2013. 7. 3(수)
- 장소 : 인천광역시 종합문화예술회관 소공연장 및 야외광장
- 참여인원 : 일반시민 및 단체 회원 등 1,200여명
- 행사내용 : 제18회 여성주간 기념행사 및 제11회 인천여성대회, 여성상 및 평등 부부상 시상, 여성정책 유공자 표창, 체험·홍보·전시부스 설치, 구인·구직 만남의 날 행사 등

□ 여성폭력 방지사업 전개

○ 여성긴급전화 『1366』 운영

- 상담실적 : 10,268건
- 지원금액 : 310,208천원(운영비, 인건비, 네트워크유지비)

○ 여성폭력 피해자 원스톱지원센터 운영

- 운영주체 : 인천의료원(경찰 3명, 상담원 5명, 간호사 1명, 팀장 1명, 행정 1명
진술분석전문가1명)
- 운영주체 : 인천성모병원(경찰 3명, 상담원 4명, 간호사 2명, 팀장 1명, 행정 1명)

- 지원금액 : 570,000천원

○ 아동성폭력 전담센터(해바라기아동센터 운영)

- 운영주체 : 가천의대 길병원(소장 1명, 간호사 1명, 사회복지사 4명, 심리전문가2명)
- 지원금액 : 490,965천원(여성가족부 지원)

○ 가정폭력상담소 운영

- 상담소 현황 및 상담실적 : 8개소/10,627건
- 지원금액 : 305,300천원(운영비, 인건비, 사업비)

○ 성폭력상담소 운영

- 상담소 현황 및 상담실적 : 6개소/5,810건
- 지원금액 : 245,238천원(운영비, 인건비)

- 가정폭력피해자보호시설 운영
 - 상담소 현황 및 보호인원 : 1개소/11명(모7명, 자4명)
 - 지원금액 : 88,379천원(숙식제공, 법률구조, 취업알선, 상담 프로그램 운영 등)
- 성폭력피해자보호시설 운영
 - 상담소 현황 및 보호인원 : 1개소/9명
 - 지원금액 : 101,115천원
- 가정·성폭력 재발방지 및 피해자 회복프로그램 운영
 - 가정폭력·성폭력 가해자 교정치료 프로그램 : 233명/96,701천원
 - 가정폭력 피해자 치료회복 프로그램 : 172명/47,143천원
 - 성폭력 피해자 치료회복 프로그램 : 166명/53,008천원
- 가정·성폭력피해자 치료사업
 - 가정폭력 피해자 치료 : 70명/5,714천원
 - 성폭력 피해자 치료 : 914건/162,170천원
- 성폭력·성매매 예방교육 및 캠페인
 - 성폭력·성매매 예방교육 : 356개 기관 354회/16,811명
 - 가정·성폭력 상담원 보수교육 : 22명/12,000천원
- 성매매 피해여성 자립·자활 지원
 - 성매매피해여성 지원시설 운영
 - 성매매피해여성 지원시설 운영 : 14명/144,000천원
 - 성매매피해 자활지원센터 운영 : 40명/396,017천원
 - 성매매피해 상담소 운영 : 1,916건/133,800천원
 - 성매매피해자 구조지원 : 245명/2,902건/58,571천원
 - 성매매집결지 현장지원센터 운영 : 99명/131,143천원
- 여성장애인 역량강화사업 지원
 - 여성장애인 역량강화사업 지원 : 2개소/3,941명/154,024천원
- 여성 인적자원 개발 및 활용
 - 경력단절여성 취업 촉진을 위한 『여성새로일하기센터』 5개소 운영
 - 취·창업자 8,060명, 인턴 211명, 집단상담 1,090명, 직업훈련교육 418명
 - 남동국가산업단지 여성고용촉진지원사업 추진
 - 직업교육훈련 195명, 구인기업상설채용박람회 4회, 전문계여고 인턴 50명, 찾아가는 취업상담 및 취업지원, 여성친화적 기업 조성운동전개

□ 여성의 사회참여활동 지원

- 차세대 여성지도자 육성 : 260명(사업비 : 26,820천원)
- 제18기 여성자치학교 운영 : 50명(사업비 : 8,100천원)
- 지방의회인턴 교육사업 운영 : 22명(사업비 : 5,837천원)
- 여성단체 활동 활성화 및 테마교육사업 지원 : 9개사업 59,000천원
 - 여성단체 활동 활성화사업 : 6개단체 6개사업 38,000천원
 - 여성단체 테마교육사업 운영지원 : 3개단체 3개사업 21,000천원

□ 건강가정 유지를 위한 가족지원사업

- 건강가정지원센터 운영(9개소)
 - 사업내용 : 가족상담, 가족교육, 가족돌봄 지원, 다양한 가족통합서비스 등
 - 프로그램 횟수 / 참여인원 : 9,628회 / 136,961명
 - 사업비 : 1,074,150천원(국 562,800천원, 시비 511,350천원)
- 아이돌보미 지원사업
 - 이용실적 : 시간제 돌봄(1,870가구 124,793연계)
영아 종일제 돌봄(138가구 653연계)
 - 사업비 : 3,708,024천원(국 2,595,617천원, 시 1,112,407천원)
- 법원연계 이혼위기가족 회복지원사업
 - 사업기관 : (사)행복한사람들
 - 사업내용 : 상담(384명/849건), 교육(4회 66명), 캠프(3회/ 46명)
 - 사업비 : 49,000천원(국비 24,500천원, 시비24,500천원)
- 공동육아나눔터 및 가족품앗이 운영 지원
 - 사업기관 : 건강가정지원센터 9개소(중구·동구·남구·연수구·남동구·부평구·계양구·서구·강화군 건강가정지원센터)
 - 사업내용 : 공동육아나눔터 이용현황(가정 12,729/ 아동 13,951명)
가족품앗이 이용현황(가정 319/아동 321명)
 - 사업비 : 240,000천원(국비28,000천원, 시비212,000천원)
- 가족친화경영 컨설팅 지원사업
 - 사업기관 : (재)인천여성가족재단
 - 사업내용 : 9개소(중소기업 6개소 및 공공기관 3개소) 가족친화경영 컨설팅 실시
 - 사업비 : 50,000천원(시비)

- 저소득 한부모가족 지원
 - 지원대상 : 9,149세대/27,053명
 - 지원내용 : 아동양육비, 자녀교육비, 동절기생활안정비 등
 - 지원금액 : 8,774,857천원
- 한부모가족 보호시설 운영
 - 시설수/정원 : 10개소/246명
 - 사 업 비 : 2,954,248천원
- 한부모가족 지원센터 운영 (9개소/475,200천원)

제 2 절 여성정책 추진체계

1. 여성정책 조직 연혁

- 1971.10.20. 경기도관할, 시규칙 제369호에 의해 부녀계를 부녀아동과로 개편, 부녀계, 아동계를 설치
- 1972.12.31. 시규칙 제405호에 의거 각 구 복지과에 부녀아동계 설치
- 1979. 5. 1 인천시 부녀아동상담소설치(부녀아동상담소설치조례 제1172호)
- 1981. 7. 1 법률 제3424호에 의해 직할시로 승격
- 1985. 7. 1 직할시규칙 제1049호에 의해 부녀아동과가 부녀청소년과로 기구명칭을 변경 아동계, 부녀계, 청소년계를 설치
- 1988. 6.21 가정복지국 설치(1국3과6계 인천직할시직제규칙중개정규칙조례)
- 1993. 8. 5 부녀아동상담소가 부녀복지관에 통합(조례 제2717호)
- 1993. 9.25 여성문화회관 설치 : 3계1실(조례 제2745호)
- 1994. 5.19 부녀복지관 기구조정(2계 1상담실→3계 1상담실)
- 1995. 1. 1 법률 제4789호에 의거 광역시로 명칭변경(조례 제2999호)
- 1997. 1.17 부녀복지관이 여성복지관으로 기구명칭 변경(조례 제3133호)
- 1997. 3. 7 여성정책실 설치(인천광역시행정기구설치조례중개정조례 제3143호)
보건사회국과 가정복지국이 보건복지국으로 기구 통합
여성복지과가 여성정책담당관실로 기구명칭 변경
- 1998. 9.18 여성정책담당관실이 여성복지과로 기구명칭 변경(조례 제3268호)
- 2000.10. 1 여성문화회관 민간위탁
(인천광역시사무의민간위탁촉진및관리조례 제3370호)
- 2002.12.30. 사회복지여성국을 여성복지보건국으로 하고, 여성복지과를 여성정책과로 기구명칭 변경(인천광역시행정기구설치조례중개정조례 제3640호)
- 2004. 6. 1 여성의 광장 개소
- 2005. 2. 1 저소득 아동업무 사회복지과에서 이관 및 저소득 모·부자업무가 가정청소년과에 이관

- 2006. 1. 9 여성의 광장을 사업소로 분리
- 2007.10.22. 여성정책과내 가족지원팀 업무 이관
- 2009. 2.25 조직개편으로 여성정책과 내 아동복지팀 분리 이관
- 2010. 3. 2 조직개편으로 여성복지보건국에서 가정복지국 분리, 다문화가족팀 신설
- 2010. 3.26 서부여성회관 개관
- 2010. 7.28 저출산대책업무를 보건사회국에서 이관, 저출산대책팀 신설
(인천광역시행정기구설치조례중개정조례 제4844호)
- 2011. 2.18 여성가족국으로 국명칭 변경 및 여성권익팀 신설(조례 제4896호)
- 2011.12.27. 여성정책과내 보육기반팀 신설
- 2012. 2.27 여성의광장 관장직급 상향(5급→4급)(정원조례 제5069호)
- 2012. 2.29 여성가족국내 보육정책과 신설
- 2013. 2.21 다문화정책팀이 보건복지국내 다문화정책과로 신설되어 업무이관
(조례 5206호)
- 2013.12.12. 여성복지관 아동상담실을 아동복지관으로 분리 신설(조례 5302호)
- 2014.12.22. 아동복지관 관장직급 상향(5급→4급)(정원규칙 제2919호)

2. 여성정책 기구 및 인력현황

□ 2013년 기구 : 1과 4팀 3사업소

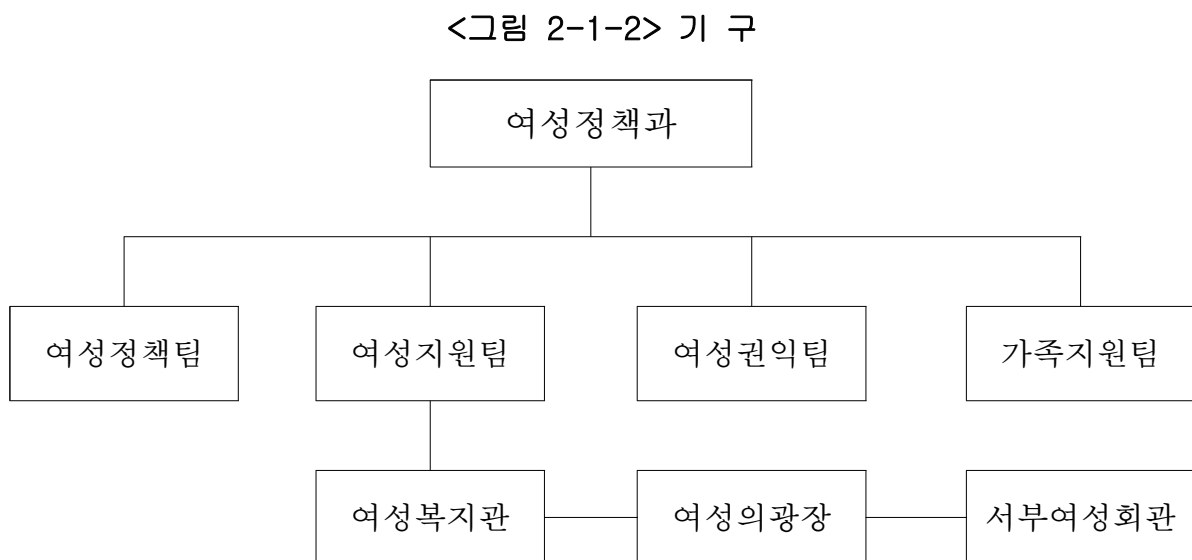

□ 2013년 12월 정·현원

구 분	총 원	3급	4급	5급	6급	7급	8급	전문경력관
계	62 / 64	1 / 1	4 / 4	8 / 8	12/13	23/20	13/17	1 / 1
여성정책과	20 / 22	1 / 1	1 / 1	4 / 4	8 / 9	4 / 4	2 / 3	-
여성복지관	17 / 17	-	1 / 1	2 / 2	1 / 1	8 / 7	4 / 5	1 / 1
여성의광장	11 / 11	-	1 / 1	1 / 1	2 / 2	6 / 5	1 / 2	-
서부여성회관	14 / 14	-	1 / 1	1 / 1	1 / 1	5 / 4	6 / 7	-

▷ 출처 : 인천광역시 「여성정책과 내부자료」 2014

3. 예산규모

□ 예산총액 : 37,574백만원(일반회계 : 37,574백만원)

※ 인천광역시 일반회계예산 5조 6,763억원의 0.7%

○ 일반회계

(단위 : 백만원)

부서별	2012예산액	2013예산액	증·감	비고
계	35,421	37,574	2,153	
여성정책과	28,923	29,199	276	
여성복지관	1,333	2,905	1,572	
여성의광장	1,683	1,698	15	
서부여성회관	3,482	3,772	290	

○ 기금운영

(단위 : 백만원)

구 분 사업별	운 용 상 황				집 행 액	현 재 액
	계	원금	이자	기타		
여성발전기금	4,115	4,017	98	-	84	4,031

▷ 출처 : 인천광역시 「여성정책과 내부자료」 2013

제 2 장



여성정책추진실적

- 제1절 성평등정책추진 기반 강화
- 제2절 여성친화도시 지정 및 추진 지원
- 제3절 여성의 권익증진을 위한 기반구축
- 제4절 남녀평등의 촉진
- 제5절 여성의 지위향상과 사회참여 확대
- 제6절 여성의 복지증진
- 제7절 여성단체 지원
- 제8절 여성의 평생교육 지원
- 제9절 아이 키우기 좋은 보육추진
- 제10절 임신·출산·양육 친환경조성

제 1 절 성평등정책추진 기반 강화

1. 공무원 성인지력 향상교육

성별영향분석평가법 시행(2012. 3. 16.)됨에 따라 지역사회의 정책을 성인지적 관점에서 해석하고 이를 실행하기 위해서는 공무원의 성인지 수준을 향상시키기 위해 성별영향분석센터에 교육을 위탁하여 의무적으로 시행하게 되었다. 공무원의 성인지력 향상은 공무를 집행하는 과정에서 발생하는 성별고정관념을 넘어서서 정책을 성평등하게 수행한다는 점에서 그 의식이 사회에 환원되는 실효성이 매우 큰 것이다. 그런 관점에서 공무원의 성인지력 향상교육은 한국사회의 성평등 실현을 위해 그 중요성이 매우 크다.

<표 2-1-1> 인천시 공무원의 성인지력향상교육 연도별 결과

년도	교육과정명	교육대상자	인원	내 용
2007	성인지력 향상과 성별영향평가	5~6급 공무원	117	- 정책추진담당자의 성인지 감수성 함양 - 성인지적 관점으로 정책 보기 - 성별영향평가의 이해
2008	성인지력 향상과 성별영향평가	5~6급 공무원	227	- 정책추진담당자의 성인지 감수성 함양 - 성인지적 관점으로 정책 보기 - 성별영향평가의 이해
2009	성인지 예산 및 성별영향평가	5~6급 공무원	345	- 성인지적 관점으로 정책 보기 - 성별영향평가의 이해 - 성인지 예산의 이해
2010	성인지 예산 및 성별영향평가 업무추진	5급이하 공무원 (전직원)	1,800	- 성인지적 관점으로 정책 보기 - 성별영향평가의 이해 - 성인지 예산의 이해
2011	성인지 예산 및 성별영향분석평가 업무추진	5급이하 공무원 (전직원)	1,603	- 양성평등 및 성인지 개념이해 - 성별영향평가의 이해 및 정책개선사례 - 성인지 예산의 이해 및 활용
2012	성인지 예산 및 성별영향분석평가 업무추진	5급이하 공무원 (전직원)	1,885	- 양성평등 및 성인지 개념이해 - 성별영향평가의 이해 및 정책개선사례 - 성인지 예산의 이해 및 활용
2013	성인지 예산 및 성별영향분석평가 업무추진	5급이하 공무원 (전직원)	4,611	- 양성평등 및 성인지 개념이해 - 성별영향평가의 이해 및 정책개선사례 - 성인지 예산의 이해 및 활용

인천광역시는 2009년까지 관리직 공무원을 대상으로 성인지력 향상 교육을 실시하였다. 그러나 2010년, 2011년에는 실무담당자를 대상으로 교육을 실시하면서 교육인원을 5배 이상 확산했다. 이는 성별영향분석평가 과제의 확산과 무관하지 않은 바, 2004년 여성가족부가 주관하여 9개 기관 10개 사업을 시행하던 시점을 출발로 하여 2011년에는 292개 기관에서 2,954개의 성별영향분석평가 사업을 실시하게 된 현실과 무관하지 않다. 다만, 공무원 대상 성인지력 향상교육이 2010년 이후 5급 이하의 공무원을 대상으로 실시되고 있는 점은 제고의 여지가 있다. 공무원의 성인지력 향상은 성별영향평가와 성인지 예산 관련한 업무를 수행하기 위한 업무지식이기도 하지만 한국사회의 지속가능한 발전을 수반하도록 하기 위한 의식전환 교육으로서의 의의도 크기 때문이다. 또한, 실무자가 업무를 수행하기 위해 성인지 관점을 적용하는 것도 중요하지만 관리자가 정책의 방향을 설계하는 데 적용할 수 있다는 데 그 의의가 있는 것이다.

2012년부터는 성별영향분석평가법이 시행되면서 공무원 성인지 교육을 의무화하여 매년 1회 이상 교육을 받도록 강화하였다. 이에 인천발전연구원 여성정책센터내 성별영향분석센터를 전문기관으로 지정하여 위탁하여 가능한 한 공무원이 성인지 교육을 받을 수 있도록 추진하여 공무원이 성인지적 관점에서 모든 업무에 적용할 수 있는 기반을 마련하였다.

2. 성별영향분석평가 추진

가. 제도 개요

성별영향분석평가는 법령(자치법규), 계획, 사업 등 정책의 주요 정책을 수립 시행하는 과정에서 여성과 남성의 특성과 사회, 경제적 격차 등의 요인들을 체계적으로 분석평가함으로써 정책이 성평등의 실현에 기여하도록 하는 제도이다. 2011년 제정된 「성별영향분석평가법」을 근거로 하여 법률, 대통령령, 총리령, 부령 및 조례·규칙의 제정 또는 개정안, 법률에 따라 3년 이상의 주기로 수립하는 계획, 자치단체 세출예산의 단위사업을 분석평가 대상으로 하고 있다. 이에, 인천광역시는 2013년 5월 「인천광역시 여성발전기본조례(제16조)」에 성

별영향분석평가 근거조항을 신설하여 정책에 대한 분석평가를 실시하고 있으며, 2014년 10월에는 여성가족부 주관 「제9회 성별영향분석평가 우수기관 포상」에서 전국 최우수기관에 선정되어 대통령 표창을 수상하였습니다.

나. 운영 및 지원체계

성별영향분석평가 제도는 여성정책과가 운영주체이며, 지원기관으로서 여성가족부가 지정한 인천성별영향분석평가센터가 있다.

내실있는 제도운영을 위해 여성가족국장을 분석평가책임관으로 지정하여 운영하고, 인천성별영향분석평가센터를 통하여 성별영향분석평가 지원을 받고 있다. 인천성별영향분석평가센터의 경우 성별영향분석평가 DB구축 및 관리운영, 지역모범사례 발굴 및 홍보 자료 발간, 지역단위포럼 등의 개최를 통한 지역 양성평등 거버넌스 구축 기능을 담당하고 있다.

다. 연도별 추진실적

- 2012년 : 총 101건
 - 자치법규(조례, 규칙) : 55건
 - 단위사업 : 46건
- 2013년 : 총 204건
 - 자치법규(조례, 규칙) : 111건
 - 단위사업 : 88건
 - 3년이상 계획 : 5건

3. 성별분리통계 발간

가. 통계작성의 배경 및 필요성

성별분리통계의 생산은 정책의 성주류화 실천을 위한 가장 핵심적인 실천전략 중 하나라고 할 수 있다. 이에 대한 요구는 처음 UN이 1975년 ‘세계여성의 해’

를 선포하고 1976~1985년 유엔여성 10년을 정하면서 부터이다. UN에서는 여성의 상태·지위와 관련한 자료를 체계적으로 생성하고 분석할 것을 공식적으로 강조하며 시작되었고 1995년 UN 제4차 북경 세계여성대회에서 여성관련 정책의 기획 및 평가를 위해 성별분리자료를 생성하고 배포할 것을 적극적인 전략으로 채택하였고, 2000년 UN 여성특별총회에서는 남녀별 통계의 중요성을 강조하는 결과문서를 채택하여 그 필요성을 더욱 더 강조하였다.

우리나라의 경우 1995년 제정된 「여성발전기본법」에 명시하고 있으며, 인천광역시에서도 「여성발전기본조례」내에 성별분리통계의 필요성을 강조하고 있다.

인천광역시는 1997년부터 1999년까지 3년에 걸쳐 「인천여성통계연보」를 발간하다가 2000년부터 잠정 중단된 후 성인지 정책 환경의 특성을 파악하고 지역 여건에 맞는 새로운 성인지 정책의 발굴 및 형성을 위한 기초자료로 활용하기 위해 2009년 다시 발간되었다.

성인지 통계는 인천지역의 성별격차를 보다 가시화시켜 줄 수 있는 객관적인 지표로서 인천시의 성인지 정책 수립에 기초자료로 활용되고 있다.

나. 연도별 통계생산 현황

「2009년 성인지 통계」는 가족, 보육, 경제활동, 교육 등 총 10개 분야 338개 지표로 구성되어 발간되었으며, 인천의 정책 환경 변화를 가늠해 볼 수 있도록 시계열적 변화를 제시하였고, 지역의 특수성을 전국 단위에서 비교해 볼 수 있도록 각 표마다 가능한한 전국 지표와 동시에 제시하였다. 또한 통계표에 영문을 함께 표시함으로써 외국인의 접근성 향상 및 이주민이 많은 인천의 특수성을 감안하여 작성되었다.

「2012년 인천 성인지 통계」는 2009년 성인지통계를 기준으로 총 10개 분야에 417개 지표로 구성되었는데 세부적으로 가구, 보건, 안전 및 환경 영역의 지표수가 크게 증가한 1인 가구, 한부모가구, 다문화가구 등 다양한 형태의 가구에 대한 지표 증가와 건강, 생활안전 등 일상생활과 밀접한 관련이 있는 지표로써 총 79개의 지표가 추가되어 발간되었다.

4. 인천여성가족재단 운영

인천여성가족재단은 인천 지역의 여성정책을 연구하고 개발해온 인천발전연구원 내 여성가족센터와 여성사회교육을 담당해온 인천여성문화회관을 통합하여 2012년 11월 27일 인천여성가족재단을 설립하였다. 기능적으로는 지역맞춤형 여성가족 관련 정책연구 및 정책개발과 여성의 역량강화를 위한 교육의 제공, 국내외 여성관련 기관 및 단체와의 교류협력, 성인지적 정책실현을 위한 지원, 문화역량 강화 및 시설운영 및 지역네트워크 활성화를 통해 여성이 살기 좋은 도시를 만들 수 있도록 기반을 구축할 계획이다.

<표 2-1-2>2013년도 여성가족재단 연구실적

연구 및 사업							네트워크	교육
기본	정책	현안	수탁	협력	사업	계		
2	7	6	2	2	2	21	포럼, 토론회, 워크샵 등	전문가, 공무원 등

▷ 출처 : 인천광역시 「여성정책과 내부자료」 2013

교육분야로는 직업능력개발 34강좌 4,151명, 직업기초 16강좌 1,936명, 인문교양 2강좌 315명, 생활문화 35강좌 4,494명, 체력단련 15강좌 1,968명, 어울림 14강좌 690명이 등록하여 교육을 받았으며 여성전용 수영장을 운영하여 등록인원 9,755명, 연인원 10만 여명이 이용하였다. 문화예술단으로 합창단과 오케스트라단을 운영하여 매년 정기회와 수시연주회 개최하고 있다.

<표 2-1-3>2013년도 여성사회교육 현황

교육분야	강좌수	강사인원	교육생수	
			연인원	등록인원
계	116	81	56,490	13,554
직업능력개발	34	21	17,557	4,151
직업기초	16	11	10,654	1,936
인문교양	2	2	769	315
생활문화	35	23	13,935	4,494
체력단련	15	11	11,748	1,968
어울림	14	13	1,827	690

<표 2-1-4> 여성전용 수영장 운영 현황

구 분	프로그램명	연 인 원	등록인원
수영장	계	106,652	9,755
	강습회원	64,660	3,233
	월 회 원	20,780	1,039
	일일입장	3,200	3,200
	아쿠아로빅(주3회)	10,213	1,064
	아쿠아로빅(주2회)	7,799	1,219

<표 2-1-5> 문화예술단 운영현황

구 분	구성현황	'13 연주회 현황
합 창 단	지휘자 1명, 반주자 1명 단원(소프라노, 메조, 알토) 31명	수시연주회 7회 정기연주회 1회
오 케 스트 라	지휘자 1명, 악장 1명, 파트별 수석 3명, 악보계 1명, 단원 총 38명	수시연주회 4회 정기연주회 1회

제 2 절 여성친화도시 지정 및 추진 지원

1. 여성친화도시 조성사업 추진 지원체계 마련

가. 여성친화도시 조성 기본 조례 제정

여성친화도시 조성의 법적 근거를 마련하기 위해 인천광역시여성발전기본조례를 개정(2013. 5. 27.)하여 여성친화도시 정책이 제도적으로 추진될 수 있도록 지원체계를 마련하여 여성친화도시 사업을 활성화하고 효과를 높이는데 주력하고 있다. 이보다 앞서 부평구에서는 여성친화도시 조성에 관한 기본 조례를 제정(2011. 9. 22.)하였고, 동구(2012. 8. 8.)와 연수구(2013. 11. 23.)에서도 조례를 제정하여 여성친화도시의 기반을 마련하고 특수시책을 추진하여 여성가족부 여성친화도시로 지정을 받았다.

나. 여성친화도시 5개년 기본계획 수립

여성친화도시 지정(동구, 연수구, 부평구) 운영에 따른 여성친화도시 5개년 기본계획을 수립하여 여성친화도시 조성 관련 사업 중 도시공원, 공공시설 조성 등 지역주민의 요구를 반영하여 지속가능한 성 평등 도시를 구현할 수 있는 정책방향을 제시하였다. 향후 여성친화도시 5개년 기본계획을 토대로 여성친화도시 조성사업 정책연구를 실시하여 군·구별 특색에 맞는 우수사례를 발굴 지원하고, 사업이 정착기(2018년)에는 성 주류 보편화, 여성친화적 도시 공간 확산, 사업의 지속성 유지를 확대해 나갈 방침이다.

2. 여성친화도시 민·관 참여 확대 및 지원

가. 여성친화도시 조성 공모사업을 통한 시민 참여 확대

여성친화도시 조성을 위한 시민참여 확대를 위해 시민정책 공모사업을 추진하여 관내 시설 및 단체, 법인 등으로 하여금 여성친화사업에 동참케 함으로써 민·관 협력

에 의한 여성친화도시 조성을 이끌어 나갈 계획이다. 앞으로 여성친화도시 조성 공모 사업을 지속적으로 추진하여 민·관이 함께 추진할 수 있는 특화사업을 발굴할 수 있도록 다양한 시민의 참여를 확대할 계획이다.

□ 2013년도 추진실적

- 사업기간 : 2013. 3. ~ 2013. 12.
- 참여인원 : 4,117명
- 사업 수 : 7개 사업
 - 교육과 영화로 만나는 여성인권 아카데미
 - 여성장애인 경제활동 지원을 위한 역량강화 사업
 - 마을에서 키우는 아이들
 - 학교폭력 예방교육 강사 양성 및 학교파견 사업
 - 극을 활용한 성교육 전문가 양성
 - 몸 사랑, 마음 사랑, 이웃 사랑
 - 주부 자조적 사회참여 리폼 동아리 푸름

나. 여성친화도시 시민서포터즈(모니터링단) 운영

여성친화도시 조성은 시민들이 직접 체감할 수 있는 생활밀착형 사업이 많으므로 시민들의 의견 수렴과 정책 환류 과정을 체계화하여 절차의 민주성을 높이고, 시민들의 지역에 대한 관심을 높일 수 있도록 시민서포터즈(모니터링단) 운영을 통해 다양한 집단의 의견을 정책에 반영함으로써 시민 만족도를 높이고 있음

□ 여성친화도시 서포터즈 구성 및 운영현황

- 동구 여성친화도시 서포터즈 구성 및 운영 : 31명
- 연수구 여성친화도시 주민참여단 운영 : 38명
- 부평구 여성친화도시 서포터즈 구성 : 27명

□ 2013년도 추진실적

【동 구】

- 마을 만들기 『안전마을 ‘서로 좋은 이웃’』 사업 추진
 - 안전마을 주민 네트워크 ‘이웃사촌’결성 : 19개 기관 및 단체
 - 안전마을 사업추진을 위한 타 시도 벤치마킹 2회

- * 4월 : 마포구 염리동 안전마을
- * 7월 : 수원시 행궁동 여성친화마을
- 안전한 통학로 지도 제작 : 2013. 5월 ~ 8월
 - * 송림초등학교 교사, 학생, 학부모, 이웃사촌 네트워크 등 210여명 참여
- 통학로 안전시설 설치 및 환경 개선 : 2013. 9월 ~ 10월
 - * 안전 울타리 설치, 담장 및 노후 주택 채색 50채
- 마을 공동체 축제 개최 : 2013. 11. 13
 - * 안전마을 홍보, 체험부스, 문화공연 등
- 여성친화도시 홍보 캠페인 전개
 - 어린이날(2013.5.5), 화도진 축제(2013.5.11), 제18회 동구여성주간 행사(2013.7.6.)

【연 수 구】

- 주민참여단 구성
 - 모집기간 : 2013. 8. 1. ~ 8. 23.
 - 활동분야 : 참여, 안전(도시인프라), 돌봄, 건강 등 4개.분야
 - 자 격 : 연수구민, 비영리민간단체, 여성 관련 기관, 전문가 등
 - 역 할
 - * 일상생활의 지역문제와 요구 수렴
 - * 여성친화도시 조성사업 아이디어 제안 및 검토
 - * 여성친화도시 사업 추진과정 평가 및 모니터링
 - * 관내 여성친화를 위한 도시공간 및 개선지역 탐장 및 보고서 작성 등
(우리동네 한바퀴 모니터링)
- 주민 참여단 발대식
 - 일 시 : 2013. 9. 10(화) 14:00~14:30
 - 내 용
 - * 연수구 여성친화도시 조성계획 및 주민참여단의 역할
 - * 위촉장 전달 및 구청장 격려사
 - * 참여단 대표 선출 및 자유토론
- 주민 참여단 역량강화 교육 : 총5회, 10시간

【부 평 구】

- 2013년 『여성친화 서포터즈』 운영방향 설명회 : 2013. 5. 3.
- 여성친화적 도시공간 개선 시범과제 현장 모니터링 : 2013. 5. 15.
 - 청천1동 취약 주거지 현장 확인, 개선사항 모니터링, 발전방향 제시 등
- 실내&무도 아시아경기대회 대비 시설, 상가 등 모니터링(2일) : 2013. 5. 28. ~ 29.
 - 3개조로 경기장 주변, 주변상가, 문화의 거리 및 시장 시설 등의 문제점 모니터링 후 관련부서 통보
- 여성이 편안한 발걸음 500보 보고회 및 주민설명회 참석·의견제시 : 2013. 9월
- 여성친화도시 정책홍보 : 2013. 10월(풍물축제)
- 여성이 편안한 발걸음 500보 현장작업 참여 : 2013. 11월

제 3 절 여성의 권익증진을 위한 기반구축

1. 여성발전위원회 운영

가. 위원회 운영현황

여성발전위원회는 여성관련 시책에 대한 시민의 의견을 광범위하게 수렴하는 한편 여성의 지위향상, 권익증진, 사회참여확대에 관한 다양한 정책제안 등의 시책 개발을 위하여 1996년 7월 4일 전국에서 처음으로 제1기 여성발전위원회를 구성하여 2012년 10월 현재 제8기 여성발전위원회가 구성되어 활동 중이며, 제7기부터 제8기까지의 여성발전위원회 구성현황은 <표 2-2-1>와 같다.

여성의 경제활동 진출이 확대되면서 여성의 복지요구는 점차적으로 증가되어 전문화된 여성 중심적 프로그램의 개발을 통한 다양한 여성정책의 추진이 필요하게 되었다. 이에 인천여성정책의 심의와 자문기구의 역할을 수행하고 있는 여성발전위원회에서는 여성의 정치·경제·문화 분야에서의 역할을 촉진시킬 수 있는 실효성 있는 시책개발을 위하여 여성정책포럼, 여성정책토론회, 여성관련 세미나 등을 주도하여 참여하고 각종 연구 활동 등을 추진하고 있다.

<표 2-3-1>여성발전위원회 구성 현황

구 분	제8기	제9기
구성·설치	2012. 2. 23	2014. 2. 23
설치 근거	인천광역시여성발전기본조례 (2004.1.12 조례 제3719호)	인천광역시여성발전기본조례 (2004.1.12 조례 제3719호)
위원 구성	19명(당연직2, 위촉직17) 공무원(2), 시의원(1), 교수(2), 전문가(10), 사회단체장(2), 기타(2)	19명(당연직2, 위촉직17) 공무원(2), 시의원(1), 교수(2), 전문가(10), 사회단체장(2), 기타(2)
임 기	2년	2년
회 기	정기회(년2회), 임시회	정기회(년2회), 임시회

▷ 출처 : 인천광역시 「여성정책과 내부자료」 2012

나. 추진실적

○ 2012년

구 분	개최일시	개최장소	주 요 내 용
1차 정기회	3. 22	영상회의실 (본관 2층)	- 2012년도 여성정책 추진성과 및 2013년도 추진계획 보고 - 제8기 여성발전위원회 위촉 - 기타 정책제안 및 의견수렴 등
2차 정기회	12. 26	영상회의실 (본관 2층)	- 2012년도 주요 여성정책 추진계획 보고 및 신규위원 위촉 - 2013년 여성발전기금 운용계획안 심의 - 2013년 성별영향분석평가 대상사업 선정 보고 - 기타 정책제안 및 의견수렴 등

○ 2013년

구 분	개최일시	개최장소	주 요 내 용
1차 정기회	6. 4	중회의실 (본관 4층)	- 2013년도 여성정책 추진성과 및 주요사업 계획 보고 - 2012년도 여성발전기금 결산보고 - 기타 정책제안 및 의견수렴 등
2차 정기회	11. 19	중회의실 (본관 4층)	- 여성정책 주요업무 보고 - 2014년 주민참여예산 제안사업 보고 - 2014년 여성발전기금 운용계획(안) 심의 - 기타 정책제안 및 의견수렴 등

2. 여성주간 운영

우리시에서는 여성발전과 남녀평등 촉진에 대한 범시민적 관심을 제고시키고자 여성발전기본법 제14조 및 동법시행령 제26조, 인천광역시여성발전기본조례 제11조 규정에 의거 여성주간(매년 7.1~7.7)을 기념하여 기념식 및 다채로운 문화행사를 개최하였다.

또한, 남녀평등의 촉진·모성보호 및 성차별적 의식의 해소를 통하여 건강한 가정의 구현과 지역사회 발전에 남녀가 공동으로 참여하고 책임을 분담하는 남녀평등의식의 확산을 위하여 여성주간 기간 중 1일을 「남녀평등의 날」로 지정하여 운영 하였다.

여성주간 행사를 인천여성대회와 격년으로 개최하여 여성단체 활동에 참여하는 여성들의 결속과 사기를 진작하였고, 여성단체 연대를 통한 여성의 화합과 발전 방안 모색 등 양성평등 실현을 위한 사회적 참여분위기를 조성 일반시민의 자발적 참여를 유도함으로써 여성들만의 행사가 아닌 시민과 함께하는 여성주간사업을 전개함으로써 시민들로부터 큰 호응을 받았다.

<표 2-3-2> 제17회 여성주간의 날 행사현황(2012) (인천시)

행 사 명		일시/장소	주 요 내 용
제17회 여성주간 기념식		12. 7. 5(목) 13:00 종합문화예술회관 대공연장	•사전 공연 및 전시 •기념식 및 유공자 표창, 구인구직 만남의날 행사 등
문 화 행 사	2012 여성의제 토론회	12. 6. 27(수) 15:00 종합문화예술회관	•성별영향평가를 통해 본 여성의 삶의 질 향상
	청소년이 만드는 양성평등 테마송 페스티벌	12. 6. 23(토) 14:00 여성문화회관	•청소년 양성평등 테마송 경연대회 및 양성평등 캠페인
	의라차차 여성이 웃는다 세상이 웃는다	12. 6. 28(월) 12:00 인천대공연	•미혼모, 식당여성노동자, 한부모에 대한 인식개선 캠페인
	아빠 육아일기 공모전	12. 6. 25(월) 14:00 종합문화예술회관	•아빠 육아일기 공모전
	성평등 도시 인천 함께 상상하고 같이 만든다	12. 6. 30(토) 16:00 연수구 솔안공원	•성평등 좌담회 및 성평등 캠페인
	살롱 뮤지컬 고양이 춤	12. 7. 2~7. 5 종합문화예술회관 외 각구별	•여성의 자아정체성을 강조한 뮤지컬 공연(극단마임)

▷ 출처 : 인천광역시 「여성정책과 내부자료」 2012

(군·구행사)

행 사 명		일시/장소	주 요 내 용
중 구	제17회 여성주간 기념행사	12. 7.36(화) 14:00 한중문화관	•식전행사 : 공연(무용, 세미뮤지컬, 하모니카) •기념행사 : 기념식 및 유공자 표창
동 구	제17회 여성주간 기념행사	12. 7.67(금) 14:00 동구청소년수련관	•식전행사 : 동구여성합창단 공연 •기념행사 : 기념식 및 유공자 표창, 결의문 낭독 등 •기념공연 : 살롱 뮤지컬 고양이춤, 명사초청 강연
	릴레이 홍보 및 체험행사 운영	12. 7. 6 - 7. 5 송림지하차도 북카페	•성폭력, 건강가정 만들기 캠페인 등
남 구	제17회 여성주간 기념행사	12. 7. 12(목) 13:30 남구청 대회의실	•기념행사 : 기념식 및 유공자 표창 등 •특별강연 : 인천의 뿌리, 남구의 뿌리 속에서의 미래 여성 방향 •기념공연 : 폭력없는 안전한 세상 만들기 캠페인
	저소득층을 위한 오이지 담가주기 행사	12. 6. 14(목) 09:00 여성자원활동센터	•함부모가정 등 어려운 이웃 210세대에 전달

행 사 명		일시/장소	주 요 내 용
연수구	제17회 여성주간 기념행사	12.7.4(수) 14:20	<ul style="list-style-type: none"> 기념행사 : 기념식 및 유공자 표창 등 특별강연 : 뇌를 알면 여성과 가족이 행복하다 기념공연 : 연수구립 관악단 및 여성합창단
남동구	제17회 여성주간 기념행사	12. 7. 3(화) 13:40 남동구청대강당	<ul style="list-style-type: none"> 식전행사 : 남동구 여성합창단 축하공연 기념행사 : 기념식 및 유공자 표창 명사특강 : 여성이여 당당하게, 신나게, 멋지게
부평구	여성어울림마당	12. 7. 3(화) 부평구청광장	<ul style="list-style-type: none"> 여성단체(8개단체) 소개 및 시설홍보
	제17회 여성주간 기념행사	12. 7. 3(화) 16:00 부평구청 대회의실	<ul style="list-style-type: none"> 식전행사 : 힘나는 토크, 신나는 콘서트 기념행사 : 기념식 및 여성발전 유공자 표창 등 캠페인 : 다문화 인식개선을 위한 안내 등
계양구	제17회 여성주간 기념행사	12. 7. 4(수) 14:00 계양구청 대강당	<ul style="list-style-type: none"> 식전행사 : 한가정 탄소 1톤 줄이기 서명운동 기념행사 : 기념식 및 유공자 표창 특별강연 : 여성의 행복은 여성이 만든다
서 구	제17회 여성주간 기념행사	12. 7. 6(금) 13:30 서구문화회관 대공연장	<ul style="list-style-type: none"> 식전행사 : 퓨전 현악 4중주 공연 기념행사 : 기념식 및 유공자 표창 부대행사 : 패션쇼, 댄스(살사, 자이브, 라틴댄스)공연
강화군	제17회 여성주간 기념행사	12. 7. 10(화) 13:30 강화문화예회관 대강당	<ul style="list-style-type: none"> 식전행사 : 스포츠댄스, 라인댄스, 발리댄스 기념행사 : 기념식 및 유공자 표창
	여성 영화감상	12. 7. 2, 3, 6(3일간)	<ul style="list-style-type: none"> 영화상영 : 댄싱퀸, 써니, 조선명탐정
옹진군	제17회 여성주간 기념행사	12. 7. 2(월) 11:00 옹진군 효심관	<ul style="list-style-type: none"> 식전행사 : 샌드애니메이션, 스포츠댄스 기념행사 : 기념식 및 유공자 표창

<표 2-3-3> 제18회 여성주간행사 및 제11회 여성대회 추진 현황(2013), (인천시)

행 사 명		일시/장소	주 요 내 용
제18회 여성주간 및 제11회 여성대회 기념행사		13. 7. 3(수) 14:00 종합문화예술회관 대공연장	<ul style="list-style-type: none"> 식전행사 : 합창 및 연극공연, 궁중무용 기념행사 : 기념식 및 유공자 표창 부대행사 : 체험, 홍보부스 운영, 구인구직 만남의 날 운영
문 화 행 사	1080 여성세대통합 두드림 문화예술제	13. 7. 9(화) 19:00 종합문화예술회관 소공연장	<ul style="list-style-type: none"> 향발무, 검무, 소고춤, 합창공연
	2013 여성의제 토론회	13. 7. 11(목) 15:00 여성문화회관 소강당	<ul style="list-style-type: none"> 역동하는 가족들, 가능성과 위기
	세상을 향한 새로운 물결 "과문"9회 인천여성영화제	13. 7. 11~7.14(4일) 영화공간 주안	<ul style="list-style-type: none"> 상영작 : 탐욕의 제국, 마이플레이스

▷ 출처 : 인천광역시 「여성정책과 내부자료」 2013

(군·구행사)

행 사 명		일시/장소	주 요 내 용
중 구	제18회 여성주간 기념행사	13. 7. 6(토) 14:00 한중문화관 대강당	<ul style="list-style-type: none"> •식전행사 : I-신포니에타 클래식 공연 •기념행사 : 기념식 및 유공자 표창 •문화공연 : 무용, 댄스, 하모니카, 민요교실 등 •부대행사 : 네일아트, 클레이, 손뜨개, 비즈공예 등
동 구	제18회 여성주간 기념행사	13. 7. 5(금) 14:00 동구청소년수련관	<ul style="list-style-type: none"> •식전행사 : 한부모난타, 동구여성합창단 •기념행사 : 기념식 및 유공자 표창, 결의문 낭독 등
	안전마을놀이터 체험행사	13.7.6(토) 11:00	•놀이로 배워보는 성교육, 인권, 폭력예방
남 구	제18회 여성주간 기념행사	13. 7. 8(월) 13:30 남구청 대회의실	<ul style="list-style-type: none"> •기념행사 : 필그림 앙상블 •기념행사 : 기념식 및 유공자 표창, 결의문 낭독 등 •초청강연 : 건강하고 행복한 갱년기 보내기
	함께 나누어요! 오이지 답가주기 행사	13. 6. 21 ~ 7. 9 여성자원활동센터	•한부모가정 등 어려운 이웃 189세대 전달
연수구	제16회 여성주간 기념행사	13. 7. 2(화) 16:00 연수구청 대강당	<ul style="list-style-type: none"> •식전행사 : 콘서트(여성은 타고난 리더다) •기념행사 : 기념식 및 유공자 표창 •부모교육 : 아동, 성폭력 부모교육(건강가정지원센터) •부대행사 : 가족사랑 체험행사(7개분야)
남동구	제17회 여성주간 기념행사	13. 7. 4(목) 13:40 남동구청대강당	<ul style="list-style-type: none"> •식전행사 : 부모교육 동영상 상영 •기념행사 : 기념식 및 유공자 표창 •특별강연 : 여성은 타고난 리더이다(오한숙희) •캠페인 : 성폭력, 아이낳기 좋은세상 만들기
부평구	여성지도자 리더십 세미나	13. 6. 21(화) 남이섬 정관루	•리더십 특강, 자유토론 및 설문
	폭력 없는 세상 만들기 캠페인 및 서명운동	13. 7. 6(수) 13:00 부평아트센터	<ul style="list-style-type: none"> •여성폭력 없는 세상 만들기 서명운동 •여성주간 홍보
	제18회 여성주간 기념행사	13. 7. 1(월) 14:00 부평구청 대회의실	<ul style="list-style-type: none"> •토크콘서트 : 여성이 참여하면 세상이 밝아진다 •기념행사 : 기념식 및 여성발전 유공자 표창 등 •부대행사 : 여성어울림마당, 캠페인(폭력없는 세상만들기)
계양구	제18회 여성주간 기념행사	13. 7. 1(월) 13:30 계양여성회관 대강당	<ul style="list-style-type: none"> •식전행사 : 비빔공연, 계양여성회관 프로그램 공연 •기념행사 : 기념식 및 유공자 표창 •특별강연 : 이제는 신명나게 살자(방송인 최주봉)
서 구	제18회 여성주간 기념행사	13. 7. 5(금) 13:30 서구문화회관 대공연장	<ul style="list-style-type: none"> •식전행사 : 난타공연, 스포츠댄스 •기념행사 : 기념식 및 유공자 표창 •문화공연 : 작품발표회(패션쇼), 걸그룹공연, 스포츠댄스

행 사 명		일시/장소	주 요 내 용
강화군	제18회 여성주간 기념행사	13. 7. 9(화) 12:00 강화문예회관 대강당	•식전행사 : 라인, 밸리댄스, 부채춤, 섹스폰연주 •기념행사 : 기념식 및 유공자 표창 •부대행사 : 특별강연회, 여성장기자랑
	movie day 운영	13. 6. 27-28일 강화문예회관 소공연장	•영화상영 : “박수건달, 7번방의 선물
옹진군	제18회 여성주간 기념행사	13. 7. 6(수) 14:00 옹진군청 효심관	•식전행사 : 노래공연 •기념행사 : 기념식 및 유공자 표창 •특별강연 : 동의보감으로 얻는 건강생화(신재용) •부대행사 : 성폭력 예방 캠페인 전개

▷ 출처 : 인천광역시 「여성정책과 내부자료」 2013

3. 여성정책토론회 개최

여성의 바람직한 사회참여 활성화와 산적해 있는 여성문제의 해결방안을 강구함으로써 보다 더 발전적인 여성정책의 방향을 제시하고 새로운 시책개발을 모색하기 위하여 여성정책과 관련한 적절한 주제를 선정하여 「여성정책토론회」를 개최하고 있으며, 2013년부터는 인천여성정책 포럼을 통해 다양한 여성정책의 발전방안을 마련하고 있다.

아울러 주민참여 예산토론회를 통해 시민이 요구하는 예산을 반영할 수 있도록 사회 각계각층의 패널을 선정하여 관 위주의 예산 편성을 최소화할 수 있는 제도적 장치를 마련하였다.

가. 2010년 여성정책 토론회

- 행 사 명 : 2010. 여성의제토론회
- 일 시 : 2010. 7. 8(목) 15:00~17:30
- 장 소 : 파라다이스호텔 에메랄드홀
- 주 제 : 저출산·고령화 사회의 해법 : 돌봄의 사회화
- 주 최 : 인천광역시, 인천발전연구원
- 주 관 : 인천발전연구원(여성정책센터)

나. 2012년 주민참여 예산 정책토론회

- 일 시 : 2012. 8. 23(목) 15:00 ~ 18:00
- 장 소 : 사회복지회관 3층 대강당
- 참석인원 : 250여명
 - 발표·토론자(국장 및 토론진행자 포함) : 10명
 - 사회복지 관련 기관·단체·시설 관계자 및 시민 : 180여명
 - 관계 공무원 등 : 60여명
- 주요내용
 - 토론진행 안내 및 토론자 소개 (토론진행자)
 - 2012도 주요사업 및 2013년도 주요사업 추진계획 설명(국장)
 - 여성가족분야별 정책제안 및 패널토론 등(토론진행자)
 - 종합토론 및 질의응답 등

다. 2013년 인천여성정책 포럼

- 사업명 : 『2013. 인천여성정책 포럼』
- 운영기간 : 2013년 중(격월(홀수월) 1회 운영)
 - 홀수 달 셋째 주 목요일 (15:00~18:00) 운영 정례화
- 참여대상 : 인천지역 여성
 - 학계, 연구기관, 현장활동가, 여성단체 등
- 운영규모 : 매기당 30명 내외
- 주요내용 : 여성정책 발전 과제 발굴 및 발전 방향 모색
- 소요예산 : 500만원 (여성가족재단 지원 사업비에서 지출)
- 주 최 : 인천광역시·여성가족재단 공동 주최
- 주제선정 : 여성정책과 관련된 사회이슈 지정
- 운영방식
 - 이슈공유 : 매기당 제시된 사회이슈에 대한 관련 전문가 초빙, 의제발표 형식을 통한 문제인식 및 상호 공감대 형성
 - 상호공감 : 발표된 의제에 대한 인천지역의 현황 및 문제점 인식
 - 대안토의 : 제기된 문제점에 대한 참여자의 대안 제시 및 향후 여성계의 활동방향 모색

4. 여성발전기금 조성

여성발전기본법은 헌법의 남녀평등을 구현하기 위하여 정치·경제·사회·문화의 모든 영역에 있어서 남녀평등을 촉진하고 여성발전을 도모하기 위한 재원으로서 여성발전기금의 조성을 명시하고 있다.

1997년 1월 17일 인천광역시여성발전기금설치및운용조례 및 2004년 1월 12일 인천광역시여성발전기본조례를 제정하여 여성발전기금의 조성 근거를 마련하고, 50억원을 조성목표액으로 정하고 기금확보를 위해 노력을 기울여 2013년 12월말 현재 40억원을 조성하였다.

여성발전기금의 주요사업은 여성발전사업과 모자복지사업으로 나뉜다. 여성발전사업은 자유공모사업과 지정공모사업으로 구분되며, 지원사업 분야는 △남녀평등 촉진사업 △여성사회참여 활성화 사업 △여성복지 증진사업 △건강한 가정문화 확산사업 △성매매 예방문화 정착사업 △노인여성 지원사업 △소외계층 여성들을 위한 사업 △기타 여성발전을 위한 사업 등이며, 지원대상은 인천광역시 소재 여성단체, 비영리법인, 연구기관으로 제한하며 공모를 통하여 여성발전기금심사위원회에서 지원대상을 선정하게 되며 지원사업 결과는 인천광역시여성발전위원회에 보고하게 된다.

모자복지사업은 저소득 모·부자가정의 질병치료비 및 대학교육비 지원사업으로 군·구청장의 추천을 받아 생활이 어려운 순서에 의거 지원하게 된다.

〈표 2-3-4〉 여성발전기금 연도별 조성액

(단위 : 백만원)

연도	운용현황				집행액	당해연도말 현재액
	계	출연금	이자	전년도 이월액		
2011년	4,087	0	98	3,989	84	4,003
2012년	4,101	0	98	4,003	84	4,017
2013년	4,115	0	98	4,017	84	4,031

▷ 출처 : 인천광역시 「여성정책과 내부자료」 2013

제 4 절 남녀평등의 촉진

1. 「성희롱 고충전담창구」의 설치·운영

직장내 성희롱 예방을 위한 업무의 처리와 소속직원의 성희롱 관련 고충에 대한 상담·처리를 위하여 시 여성정책과에 성희롱 고충전담창구를 설치 남녀차별신고센터와 연계하여 운영하고 있다.

또한, 성희롱 예방을 위하여 성희롱 예방교육의 실시시기, 내용, 방법 등에 관한 세부실시계획을 매년 수립 이를 이행토록 하였으며, 성희롱 예방교육은 전문가 강의, 시청각 교육, 사이버 교육 등 다양한 교육방법을 활용토록 하고 연 1회는 집합교육 등 대면교육을 반드시 실시토록 하여 인간으로서의 존엄 보장을 위해서 뿐만 아니라 조직내 건전한 근무환경과 능률적인 업무추진을 위해 노력하고 있다.

〈표 2-4-1〉 성희롱 고충상담 창구 운영

(단위 : 회, 건)

구 분	성희롱예방 교육	성희롱 고충상담	비 고
2012년	1회(집합교육)	2건	
2013년	1회(집합교육)		

▷ 출처 : 인천광역시 「여성정책과 내부자료」 2013

2. 평등부부 및 인천광역시여성상 발굴 시상

양성이 평등한 사회를 만들고 여성의 권익증진과 여성의 지위향상을 위해 지역, 기관, 단체 등에서 헌신적으로 봉사한 시민에게 “인천여성상”과 부부간 상호 존중하는 역할분담을 통해 새로운 가정문화의 확산을 위해서 노력해온 “평등부부”를 발굴하여 매년 여성주간 행사시 시상하고 있다.

평등부부상은 추천일 현재 우리시에 거주하며 결혼생활 10년 이상 되고, 타의 모범이 되는 부부를 대상으로 시 산하 행정기관, 유관기관 및 단체, 일반시민 10명 이상의 추천을 받아 추천되었다.

또한, 수상후보자에 대한 공정하고 객관적인 심사를 위하여 심사위원을 구성하여 부모봉양, 가정화목 등 원만한 가정생활과 소외계층을 위한 봉사활동, 어려운 가정여건의 극복, 그리고 가정에서의 의사결정, 자녀양육·여가활용의 공동참여 및 평등한 재산관리 등 건전한 가정형성에 주안점을 두고 심사하였다.

인천광역시 여성상은 우리시에 주소를 두고 3년 이상 계속하여 거주하고 있는 시민으로 여성의 권익향상과 여성의 지위향상을 위하여 타고난 능력과 재능을 발휘하여 지역사회 발전과 양성평등사회 실현에 공헌한 시민을 군수·구청장의 추천을 받아 인천광역시여성발전위원회 심사를 거쳐 선정하여 시상하였다.

〈표 2-4-2〉 연도별 평등부부상 및 인천광역시여성상 시상 현황

구 분	평등부부상	인천광역시여성상			비 고
		남녀평등	권익증진	지위향상	
2012	4쌍	-	1명	1명	
2013	3쌍	1명	1명	1명	

▷ 출처 : 인천광역시 「여성정책과 내부자료」 2013

3. 대중매체모니터회 운영

남녀불평등 관행 및 매스컴의 역기능적 요소를 찾아내어 문제로 제기하고 시정을 촉구하는 매스컴의 감시자 역할을 수행하는 것을 목표로 1996년부터 대중매체에 대한 모니터링을 실시하고 있다.

방송매체(공영·지역방송) 및 문화분야, 신문 및 활자매체(월간지, 생활정보지)분야 등 2개 부문으로 나누어 운영하고 있으며 총 13명의 모니터링 요원이 활동에 참여하고 있다.

또한, 대중매체모니터회 운영의 활성화를 도모하기 위하여 정기적인 간담회와 교육을 실시하고, 대중매체모니터 활동내용에 대한 평가를 통하여 향후 발전방안을 모색하고 활동보고서를 제작 배포함으로써 양성이 평등하고 건전한 대중문화를 형성하는데 기여해 오고 있다.

<표 2-4-3> 대중매체모니터회 운영 현황

구분	간담회 개최		건의 및 시정요구		신문 게재	모 니 터 회원교육	기 타
	TV부문	신문, 영화, 인터넷 잡지부문 등	TV부문	신문, 영화, 인터넷 잡지부문 등			
계	151회	138회	151회 351건	132회 266회	66회	24회 197명	
'96	12회	-	12회 26건	-	5회	4회 24명	-
'97	22회	-	22회 60건	-	13회	-	-
'98	16회	6회	16회 48건	6회 30건	19회	-	-
'99	14회	8회	14회 27건	8회 40건	6회	2회 16명	보고서200부
'00	13회	9회	13회 40건	9회 25건	7회	5회 43명	iTV출연7회
'01	12회	12회	12회 27건	12회 51건	6회	5회 42명	-
'02	12회	6회	12회 26건	6회 27건	2회	2회 20명	-
'03	12회	12회	12회 32건	12회 12건	2회	2회 20명	보고서200부
'04	13회	13회	13회 20건	13회 13건	2회	1회 10명	보고서150부
'05	7회	21회	7회 16건	21회 21건	2회	1회 20명	보고서200부
'06	9회	24회	9회 20건	18회 20건	2회	1회 12명	보고서200부
'07	9회	27회	9회 9건	27회 27건	-	1회 12명	보고서150부 KBS/출연2회
'08	9회	23회	4회 4건	9회 9건	-	1회 20명	보고서150부 KBS/출연2회
'09	7회	2회	5건	-	-	2회 40명	보고서150부 KBS/출연2회
'10	10회	19회	6건	4회 4건	1회	1회 17명	보고서120부 KBS/출연3회
'11	24회	22회	10건	-	1회	1회 17명	보고서100부 KBS/출연3회
'12	4회 20건	11회 44건	15회 15건	-	1회	1회 17명	보고서 100부 KBS/출연2회
'13	10회 48건	5회 24건	9회 9건	-	1회	1회 13명	보고서 100부 KBS/출연2회

▷ 출처 : 인천광역시 「여성정책과 내부자료」 2013

제 5 절 여성의 지위향상과 사회참여 확대

1. 각종위원회 여성참여 확대

가. 추진상황

여성을 정책결정 과정에 참여시키고 여성의 실질적인 사회참여를 보장하기 위하여 1989년 이후 「정부 각종위원회 내 여성참여」를 확대하기 위한 노력을 기울여 왔다. 특히, 1995년 6월에는 「여성의 사회참여 확대방안」을 세계화 추진위원회 「10대 중·단기 중점추진과제」로 선정 추진하는 등 그 동안 많은 노력을 기울였음에도 불구하고 정부내 각종위원회의 여성 참여율이 1995년 9월 30일 현재 7.0%에 그치는 등 권고수준의 추진방식으로는 근본적으로 한계가 있었다.

이에 따라 1995년 12월 30일 여성발전기본법 제정으로 국가 및 지방자치단체에서 각종위원회 여성참여에 대한 목표율을 정하여 시행하도록 법적근거가 마련되고, 「각종위원회의 여성참여 확대」가 중앙행정기관 및 지방자치단체의 의무적 이행사항으로 되었다. 아울러, 2005년도까지 유엔의 권고기준인 여성위원 참여 목표율 30%에 도달할 수 있도록 「연도별 목표율」을 설정 추진하던 중 1998년 2월 여성특별위원회 출범 후 「여성위원 참여 확대사업」의 실효성 확보를 위해 대통령 지시사항 및 국정과제로 전환하고 유엔의 권고 기준인 여성위원 참여율 30% 달성시기도 2002년으로 조정하였으며, 연도별 여성참여 목표율은 위촉직 기준으로 1999년 23%, 2000년 25%, 2001년 28%, 2002년 30%, 2003년 32%로 설정 추진되었다. 제2차 여성정책기본계획에 의거 2007년말 현재 40%로 상향 조정되었고, 2008년 여성부 신설과 함께 2008 국정시책 합동평가의 여성정책 평가지표로 확정되었고, 2013년 국가와 지자체는 '17년까지 정부위원회 위촉직 위원 구성시 한성이 60%를 초과하지 않도록 「여성발전기본법」을 개정하였다.

나. 위원회 참여현황

우리시는 2002년도 12월 19.7%에서 2003년 12월 26.8%로 7.1%증가하였으며,

2004년 6월말 28.1%에서 2005년 12월말 35%로 연도별 여성참여 목표율에 근접하였으나, 2007년도 37%에서 2008년도 12월말 32.1%로 떨어졌고 2009년도 12월말 현재 30%로 여성참여율이 떨어졌다. 이후 2010년 30.2%에서 2012년도 33%, 2013년 33.5%향상되었다.

그러나, 여성참여 목표율 달성을 위하여 많은 노력에도 참여가 저조한 이유는 위원회 관련 법령 및 조례상의 위원 자격조건이 전문가 위주로 구성되어 있어 일반여성의 참여가 제한되어 전문여성의 인력을 확보하기가 어려운 가장 큰 이유로 볼 수 있다. 따라서 전문여성 인력확보를 위해 여성인재풀 DB구축 등 각종위원회에 전문여성의 참여를 위해 노력하고 있으며, 유능한 여성인력 발굴에도 최선을 다하고 있다.

또한, 「각종위원회의 여성위원 위촉에 관한 규정」을 제정(2000.10.2)하여 위원회의 신설이나 임기가 만료되어 재위촉할 사유가 발생할 때에는 반드시 여성위원을 연도별 참여목표율 이상 위촉하도록 독려하고 위원회별로 필요한 여성전문인력 확보를 위해 적극 노력하고 있으며, 여성발전기본법 제15조(정책결정 과정 및 정치 참여) 및 제4차 여성정책기본계획(2013~2017)에 근거하여 시행하고 있는 정부위원회 여성참여 확대 업무를 2009년부터 개선하여 선별된 30개 위원회만 관리·평가하고 있다.

〈표 2-5-1〉 2013년 각종 위원회 여성참여 현황

위원회수	위 원 수						참여율
	전 체		당 연 직		위 촉 직		
	계	여성	계	여성	계	여성	
30	557	158	103	6	454	152	33.5

2. 여성공무원의 능력개발 및 육성지원

정부에서는 공직부문에서의 여성이 참여 제고를 위한 여성발전기본법의 제정, 여성공무원발전기본계획 수립, 주요부처에 여성담당관실의 설치 등 여성의 지위

향상을 위한 많은 노력을 해 온 결과 남녀평등을 위한 법적·제도적 장치가 마련되어 공직부문에서의 여성의 참여 비율이 점차 높아지고 있다. 이에 우리시에서도 여성공무원의 능력개발·육성지원을 위하여 다양한 시책을 개발하여 추진해 나가고 있다.

가. 여성관리자 임용목표제 시행

5급이상 관리직 여성공무원 임용확대를 위하여 승진대상인 6급 여성공무원의 저변을 확대하고자 6급이상 여성공무원 임용목표제를 시행한다.

(1) 여성관리자 임용확대

인천광역시는 2007년부터 여성관리직 공무원 임용목표율을 초과달성하고 있으며, 2013년 5급이상 10.7%, 6급이상 공무원 중 여성비율이 24.4%를 보이고 있다

(2) 승진기회의 양성평등 보장

승진대상자를 선정함에 있어 남녀공무원이 차별 없이 능력과 실적 등에 따라 공정하게 심사·결정되도록 하며, 승진후보자명부 서열상 승진예정인원수 범위내에 여성공무원이 포함되어 있는 경우에는 그 인원비율만큼 여성공무원이 승진임용될 수 있도록 한다.

〈표 2-5-2〉 관리직 여성공무원 현황

(단위 : 명)

구 분		계	3급 이상	4급	5급
2012년	전체(A)	1,034	29	168	837
	여성(B)	109	1	12	96
	(B/A)	10.5%	3.4%	7.1%	11.5%
2013년	전체(A)	1,081	32	171	878
	여성(B)	116	3	10	103
	(B/A)	10.7%	9.4%	5.8%	11.7%

▷ 출처 : 인천광역시 「총무과 내부자료」 2011

나. 여성공무원에 대한 적극적 인사관리

여성 인적자원을 효율적으로 활용하는 것이 21세기 지식정보화사회에서 국가의 경쟁력과 미래를 결정하는 핵심요소이므로, 여성공무원이 양성평등의 관점에서 능력을 발휘하고 근무할 수 있는 공직문화를 조성해 나가고 있다.

(1) 여성공무원의 보직관리 지도

매년 인사운영기본계획 수립시 여성공무원 인사운영정책을 반영하고 있으며, 모든 직위에 남녀공무원을 차별 없이 보직 부여하는 것을 원칙으로 하고 있다.

(2) 여성공무원 능력발전 지원

공무원의 직무능력향상을 위한 외국어 정예과정, 핵심중견간부 양성과정 등 국내장기교육 및 국외훈련에 있어서도 여성공무원의 참여비율이 확대되도록 적극 지원하고 있다.

(3) 여성공무원 모성보호

양성평등의 직장문화를 창출하고 직장내 보육시설의 설치와 육아휴직제도의 활성화를 통하여 직장과 가정생활의 조화로운 생활지원으로 건강하고 유연한 근무환경을 조성하고 있다.

(가) 출산휴가·육아휴직에 따른 대체인력 및 업무대행제 시행

출산휴가, 육아휴직에 따른 업무공백을 방지하고 출산휴가, 육아휴직 대상자의 심리적 부담감을 최소화하기 위하여 대체인력 활용, 탄력근무제 및 업무대행 공무원 제도를 시행하고 있다.

(나) 직장보육시설 설치

여성공무원 및 남성공무원의 육아에 대한 부담을 덜어주고 공직과 건강한 가정을 양립할 수 있는 근무환경 조성을 위하여 직장내보육시설의 설치가 필요하다. 우리시의 직장보육시설 설치 현황을 살펴보면 시, 군·구 11개기관중 9개 기관이 설치 운영되고 있으며, 2개소가 미설치 되어 있다(보육수당 지급으로 대체)

〈표 2-5-3〉 인천광역시 직장보육시설 설치 현황

(단위 : 명)

대상기관	설 치	추 진 중	미 설 치
11	9		2 (강화, 옹진)

▷ 출처 : 인천광역시 「보육정책과 내부자료」 2013

(다) 육아휴직제도의 활성화

2008. 1. 1일부터 만 6세이하의 초등학교 취학전 자녀를 양육하기 위하여 필요하거나 여성공무원이 임신 또는 출산을 하게 된 때, 자녀 1인에 대하여 3년 이내 (남성공무원은 1년 이내)의 기간동안 휴직이 가능토록 안정된 직장생활과 가정생활의 조화를 이루도록 하고 있다.

〈표 2-5-4〉 인천광역시 육아휴직 실태

(단위 : 명)

기관별	2012년	2013년	비 고
계	571	698	
시·사업소	96	114	
중 구	48	66	
동 구	44	53	
남 구	63	69	
연 수 구	53	53	
남 동 구	40	58	
부 평 구	55	84	
계 양 구	68	82	
서 구	61	67	
강 화 군	18	27	
옹 진 군	25	25	

▷ 출처 : 인천광역시 「총무과 내부자료」 2013

다. 여성공무원의 권익증진 방안

우리시에서는 여성공무원의 공직진출 확대를 위하여 정부에서 추진하고 있는 2007년까지 5급 이상 고위여성공무원의 10%채용을 목표로 여성채용을 확대하고 있으며 인사위원회내 여성위원의 위촉과 여성공무원의 승진을 위한 직무교육의 지원, 우수한 여성공무원에 대한 박탈승진 등을 검토하고 아울러 그 동안 주로 복지, 민원부서에 배치해 온 여성공무원에 대하여 직무능력 향상과 능력개발 기회 확대 차원에서 기획, 예산, 인사, 감사 등 주요 부서에 배치하여 여성공무원의 능력개발을 위한 지원을 확대해 가고 있다.

3. 여성전문인력 등록 및 관리

사회 각 분야에서 활동하고 있는 전문능력 소지 여성과 특수기능 보유자를 발굴하여 여성 인적자원을 14개 분야로 관리·활용함으로써 여성 지위향상과 권익증진을 도모하고 발굴된 전문여성인력을 활용하기 위하여 각종위원회 내 여성위원 위촉, 각종 토론회 및 세미나 토론자, 각종교육의 사회교육강사, 여성 정책자문위원 등으로 추천할 계획이다.

〈표 2-5-5〉 2013. 여성전문인력 등록현황

(단위 : 명)

계	정치행정	법률	경제	건설	과학기술	사회복지	보건의료	관광교통	농림수산	문화예술체육	언론	교육	환경	기타
2,953	133	62	86	64	188	602	248	49	9	176	46	923	48	319

▷ 출처 : 인천광역시 「여성정책과 내부자료」 2013

4. 여성자치학교 운영

지방자치의 발전을 도모하고 여성의 지역사회에 대한 관심과 참여를 유도하여 정치 경제 사회 문화 등 모든 부문에 있어서 우리 사회가 균형적이고 건강하게 발전하는데 여성지도자의 역할과 책임을 확대하기 위하여 1996년부터 여성자치학교를 운영하고 있으며 2013년 현재까지 879명의 여성지도자가 자치학교를 수료하고 각자의 영역에서 활발하게 활동하고 있다.

가. 2012년 제17기 여성자치학교 운영

- 기간 : 2012. 7. 16 ~ 7. 27
- 장소 : 여성복지관
- 수료인원 : 50명
- 중점 편성강좌
 - 리더십&연설법
 - 여성정치리더와의 만남
 - 시의회 및 국회 견학, 모의의회 등

나. 2013년 제18기 여성자치학교 운영

- 기간 : 2013. 7. 15 ~ 7. 24
- 장소 : 여성복지관
- 수료인원 : 50명
- 중점 편성강좌
 - 리더십&연설법
 - 여성정치리더와의 만남
 - 시의회 및 국회 견학, 모의의회 등

<표 2-5-6> 여성자치학교 운영 현황

(단위 : 명)

기수(연도)	계획인원	수료인원	사업비(천원)	비고
계	900	879	165,550	
1기(96)	50	65	6,680	
2기(97)	50	44	9,334	
3기(98)	50	46	9,681	
4기(99)	50	46	9,550	
5기(00)	50	60	9,770	
6기(01)	50	50	9,750	
7기(02)	50	50	9,700	
8기(03)	50	50	9,300	

기수(연도)	계획인원	수료인원	사업비(천원)	비고
9기(04)	50	63	10,000	
10기(05)	50	38	8,935	
11기(06)	50	45	8,750	
12기(07)	50	51	9,650	
13기(08)	50	37	9,360	
14기(09)	50	42	9,240	
15기(10)	50	42	9,790	
16기(11)	50	50	10,000	
17기(12)	50	50	7,960	
18기(13)	50	50	8,100	

출처 : 인천광역시 「여성정책과 내부자료」 2013

5. 차세대 여성 리더 육성

한편 시정에 대한 여성 전문 인력의 참여 요구가 증대하고, 정책의 수혜자인 여성의 목소리에 대한 정책 반영이 필요하며, 여성전문인력 양성을 통한 양성평등 정책제안 등 시정참여 확대를 위해 차세대 여성 리더를 육성하는데 인천광역시가 지속적인 노력을 보이고 있다.

교육 대상은 인천거주·활동하는 전문분야 종사 20대~40대 여성으로 2010년부터 2020년까지 11년에 걸쳐 총 2,040명을 교육 시키는 것을 목표로 하고 있다. 2009년에는 차세대 여성리더 2040 육성프로젝트 기본계획을 수립하고 공모를 통해 선정된 인하대학교 평생교육원을 통해 2010년 이후부터 매년 차세대 여성 리더 교육을 추진하고 있다.

□ 연도별 추진실적

1) 2012년 기본과정 제4기

- 교육기간 : 2012. 4. 28 ~ 7. 21[24일, 72시간]
- 교육시간 : 매주 화요일(19:00~22:00)/토요일(10:00~13:00)
- 수료인원 : 31명(입학인원 : 68명)
- 소요예산 : 38,359천원

2) 2012년 기본과정 제5기

- 교육기간 : 2012. 9. 22 ~ 12. 15[24일, 48시간]
- 교육시간 : 매주 화요일(19:00~21:00)/토요일(10:00~12:00)
- 교육인원 : 73명(입학인원 : 108명)
- 소요예산 : 42,535천원

3) 2013 기본과정 제6기

- 교육기간 : 2013. 4. 27 ~ 7. 13[20일, 40시간]
- 교육시간 : 매주 화요일(18:30~20:30)/토요일(10:30~12:30)
- 교육인원 : 57명(입학인원 : 80명)
- 소요예산 : 29,504천원

4) 2013년 기본과정 제7기

- 교육기간 : 2013. 10. 5 ~ 12. 14[20일, 40시간]
- 교육시간 : 매주 화요일(18:30~20:30)/토요일(10:30~12:30)
- 교육인원 : 50명(입학인원 : 70명)
- 소요예산 : 33,776천원

5) 2013년 심화과정 제1기

- 교육기간 : 2013. 6. 8 ~ 7. 6[9일, 20시간]
- 교육시간 : 매주 수요일(18:30~20:30)/토요일(10:00~12:00)
- 교육인원 : 89명(입학인원 : 107명)
- 소요예산 : 15,800천원

제 6 절 여성의 복지증진

1. 가정폭력 및 성폭력 방지사업

가. 여성긴급전화 「1366」 운영

1998년 1월 1일부터 긴급도움을 필요로 하는 여성은 언제 어디서라도 전화 한통으로 상담과 보호를 받을 수 있는 24시간 상담전화 「1366」을 여성복지관 상담실에 설치하여 운영하던 중, 상담의 전문성 확보를 위해 공개 위탁과정을 거쳐 2004년부터 2009년까지는 사회복지법인 기독교대한감리회 사회복지재단(인천 은혜교회)에, 2010년부터는 인천 생명의 전화에 위탁·운영하고 있다. 위기상황에 처한 여성 발생 시 경찰, 소방서, 의료기관, 군·구 당직차량 지원 등 긴급구호체계를 구축하고 신속한 서비스를 제공하고 있으며, 상담 외에도 사회복지시설 안내와 긴급피난처, 일시보호시설을 겸한 종합여성복지상담소 운영으로 위기에 처한 여성에게 One Stop 상담서비스를 제공하고 있다.

여성긴급전화 「1366」은 상담원 10명과 전문 자원봉사자를 활용하여 가정폭력, 성폭력, 성매매, 이혼, 가족문제 등을 상담하고, 내용에 따라 각 상담기과에 연결되도록 하는 시스템을 운영하고 있으며 시, 군·구, 성폭력상담소, 가정폭력상담소, 경찰청, 119, 가정법률상담소, 의료기관 등 24개 기관을 연결하여 각종 여성문제를 적극 해결하고 있다. 또한 긴급피난처를 운영을 통해 피해여성을 위한 쉼터를 제공하고 있으며, 가정폭력, 성폭력, 성매매 등으로 긴급한 구조, 보호나 상담을 필요로 하는 여성들이 언제라도 전화를 통해 도움을 받을 수 있도록 전국적으로 통일된 「여성긴급전화 1366」을 365일 24시간 운영하여 여성인권을 보호하고 있다.

《「여성1366」 상담전화 운영실적》

〈표 2-6-1〉 분야별 상담 현황

(단위 : 건)

연도	상담건수 (총계)	상 담 내 용 현 황									
		가정폭력	성폭력	성매매	이혼	부부갈등	신상	가족문제	중독	법률	기타
2013	10,268	4,226	442	62	311	466	943	1,298	146	223	2,151
2012	11,070	3,600	458	56	406	741	266	1,134	137	271	4,001

▷ 출처 : 인천광역시 「여성정책과 내부자료」 2012, 2013

나. 여성폭력피해자 원스톱 지원

원스톱 지원센터는 성폭력, 가정폭력, 성매매 피해자에 대하여 365일 24시간 상담, 의료, 법률, 수사지원을 원스톱으로 운영, 위기상황에 처해있는 여성폭력 피해자를 지원하는 센터로서, 여성부와 경찰청, 지방의료원 3자 협약으로 운영하다가 2008년도에 각 시·도로 업무가 이관되었다. 인천광역시에서는 2008년 1월 1일, 시와 인천지방경찰청, 인천의료원의 3자 협약을 체결한 이후 인천지방경찰청과 함께 '인천원스톱지원센터'를 공동 운영하고 있다.

인천원스톱지원센터는 사례접수와 면담조사를 실시하고, 피해자 진료 및 진단서 발급지원, 수사 및 소송절차에 대한 증거물 채취, 피해자 진술서 작성과 더불어 대한법률구조공단 및 한국가정법률상담소 등을 통한 법률지원도 실시하고 있다.

2013년 5월 9일에는 인천광역시와 인천지방경찰청이 가톨릭대학교인천성모병원과 협약을 맺어 '인천북부원스톱지원센터'를 개소함에 따라, 현재 인천광역시에는 총 2개소의 원스톱지원센터가 운영되고 있으며, 피해자 지원 규모가 확대되는 등 여성폭력피해자 지원 기능을 충실히 수행하고 있다.

〈표 2-6-2〉 인천One-Stop지원센터 피해유형 및 지원내용

(단위 : 건)

연도	계	상담지원	의료지원	수사/법률지원	사회지원
2013	6,183	2,505	1,326	2,157	195
2012	5,636	2,257	1,157	1,990	232

인천 북부 One-Stop지원센터 피해유형 및 지원내용

연도	계	상담지원	의료지원	수사/법률지원	사회지원
2013	2,256	862	189	1,129	76

▷ 출처 : 인천광역시 「여성정책과 내부자료」 2012, 2013

다. 아동성폭력 전담센터 해바라기아동센터 운영

2009년 7월 개소한 인천해바라기아동센터는 성폭력 피해 아동과 지적 장애인에 대하여 의학적 진단 및 평가와 치료, 응급구조, 가족기능 강화를 지원하는 의료 및 심리적 지원과 신고 및 소송을 지원하는 법적 서비스 등 종합적인 One-Stop 서비스를 지원하고 있다. 현재 가천의대길병원에서 수탁운영하고 있으며, 피해자와 가족을 위한 서비스 지원과 더불어 아동 성폭력 피해예방을 위한 교육, 홍보, 사례연구를 실시하고 있다.

〈표 2-6-3〉 인천해바라기아동센터 지원현황

(단위 : 건)

연도	계	상담지원	의료지원	심리적지원	법적지원	기타 지원
2013	6,865	152	1,699	1,573	169	3,272
2012	5,273	165	1,580	1,386	208	1,934

▷ 출처 : 인천광역시 「여성정책과 내부자료」 2012, 2013

라. 가정폭력 상담소 운영

가족구성원으로부터 가정폭력을 예방하고 피해자를 보호함으로써 건전한 가정을 육성하기 위하여 「가정폭력방지 및 피해자보호 등에 관한 법률」이 1998년 7월 1일부터 시행됨에 따라 민간전문기관으로 가정폭력 상담소가 설치되어 2013년 말 현재 8개소가 운영되고 있으며, 가정폭력 피해자를 대상으로 상담 및 보호시설, 의료, 법률서비스 등으로 연계하여 원활한 사회복지기를 지원하고 가정폭력 예방활동을 전개하고 있다.

〈표 2-6-4〉 가정폭력상담소 상담실적

(단위 : 건)

연도	총계	가정폭력상담	기타 상담									연계실적					
			소계	성폭력	성매매	이혼	부부갈등	성상담	가족문제	중독	기타	계	정서지원	수사연계	의료연계	시설연계	기타
2013	10,627	6,339	4,288	18	4	336	804	54	1,105	35	1,932	1,188	1,116	47	13	-	12
2012	10,434	4,882	5,552	63	6	337	1,158	89	1,564	61	2,274	1,711	1,504	185	4	8	10

▷ 출처 : 인천광역시 「여성정책과 내부자료」 2012, 2013

〈표 2-6-5〉 가정폭력 상담소 현황

상담소명	소장	신고년월일	소재지	종사자수(상담원수)	운영주체
(사)인천광역시 여성단체협의회부설 가정폭력상담소(통합)	나은숙	1998.12.9.	남구 경인로 345 3층	소장1 상담원1	(사)인천여성단체협의회
내일을여는집 가족상담소	김보라	1999.10.14.	계양구 주부토로587번길 12	소장1 상담원2	(사)내일을여는집
한국가정법률상담소 부설 가정폭력상담소	조철숙	2001.3.28.	남구 학익소로 29 석목법조빌딩 509호	소장1 상담원2	법률구조법인
남구가정폭력상담소	이인숙	2006.2.28.	남구 인하로 314 대한예수교장로회영락교회	소장1 상담원2	개인
가족사랑상담소	강미숙	2006.4.13.	남구 한나루로403번길 120	소장1 상담원2	개인
중구 가정폭력상담소	성능모	2006.4.17.	중구 우현로39번길 2 3층	소장1 상담원2	개인
인천가정폭력상담소	김금자	2010.9.13.	부평구 동수로 24	소장1 상담원2	개인
서인천가족상담소	홍희자	2010.12.23.	서구 서곶로315번길 15-1 화성빌딩 5층	소장 1 부소장1 상담원2	법률구조법인

▷ 출처 : 인천광역시 「여성정책과 내부자료」 2013

마. 성폭력 상담소 운영

1994년 1월 5일 국민의 인권신장과 건강한 사회질서의 확립을 위한 성폭력범죄의 처벌 및 피해자보호 등에 관한 법률 및 2011년 1월 1일 성폭력방지 및 피해자보호 등에 관한 법률 제정에 따라 성폭력 피해상담소에 대하여 상담소 운영비 및 성

폭력 피해자 치료비를 지원하였으며, 성폭력 피해여성 상담을 통해 심리·정신·신체적 안정과 법적·의료적 구조로 피해자들의 건강한 삶을 되찾게 하고 있다.

〈표 2-6-6〉 성폭력상담소 상담실적

(단위 : 건)

연도	총계	성폭력 상담	기타 상담									연계실적					
			소계	가정폭력	성매매	이혼	부부갈등	성상담	가족문제	중독	기타	계	정서지원	수사연계	의료연계	시설연계	기타
2013	5,810	3,746	2,064	147	179	63	312	758	188	17	400	135	110	9	13	0	3
2012	5,332	3,195	2,137	219	257	69	215	599	349	28	401	219	140	22	32	4	21

▷ 출처 : 인천광역시 「여성정책과 내부자료」 2012, 2013

〈표 2-6-7〉 성폭력 상담소 현황

상담소명	소장	신고년월일	소재지	종사자수	운영주체
(사)인천광역시여협부설성·가정폭력상담소(통합)	나은숙	2005.1.27.	남구 경인로 345 3층	소장1 상담원2	(사)인천여성단체협의회
한무리여성상담소	김봉상	2007.10.4.	남구 제물량로4번길 29 2층	소장1 상담원2	개인
인구보건복지협회인천광역시지회부설성폭력상담소	윤진숙	1997.6.26.	남동구 용천로 142	소장1 상담원2	인구보건복지협회
사단법인 미래성폭력상담소	정의용	2011.3.15.	서구 승학로 452 태건프라자 2층	소장1 상담원2	사)미래성폭력상담소
(사)인천광역시지적장애인복지협회장애인성폭력상담소	홍연표	2011.7.11.	남동구 용천로 208 사회복지회관 7층	소장1 상담원2 상담지원1	사)인천지적장애인복지협회
오내친구성폭력상담소	송윤옥	2013.2.13.	부평구 부평대로 137-10 스카이빌라트 107동 101호	소장1 상담원2	개인

▷ 출처 : 인천광역시 「여성정책과 내부자료」 2012, 2013

바. 가정폭력 및 성폭력 피해자 보호시설 운영

가정폭력, 성폭력 피해자를 일시 보호함으로써 피해자의 신체적, 정신적 안정을 도모하고자 가정폭력 및 성폭력피해자 보호시설을 운영하고 있다. 가정폭력, 성

폭력 피해자 보호시설에서는 피해자 상담과 일시보호를 하고 수사기관의 조사 및 법원의 증인신문에 동행하며 법률구조기관 등에 필요한 협조와 지원 실시 및 자립 자활교육과 취업 정보 제공을 통해 피해자가 신체적 정신적으로 안정을 찾고 가정 복귀를 돕도록 지원한다.

또한, 가정폭력의 피해가 많은 이주여성 및 아동을 일시보호하고 긴급지원 등을 제공하기 위한 이주여성 쉼터를 2004년 10월에 설치하여, 국적 취득 또는 미취득 이주여성 및 아동을 대상으로 보호를 실시하고 의료, 법률, 출국 등의 지원을 실시하고 있다.

〈표 2-6-8〉 가정폭력 성폭력 피해자 보호시설 현황

시 설 명	소 장	신 고 년월일	정원	종사자수 (상담원수)	운영주체	비고
내일여성쉼터	김영숙	2000.8.10.	17명	소 장1 상담원2	(사)내일을 여는 집	가정폭력피해 여성보호시설
쉼터울랄라	윤재실	2004.10.2.	10명	소 장1 상담원2	(사)한국여성의전화 인천분사무소	이주여성 보호시설
푸른희망담쟁이	유성애	2006.2.27.	10명	소 장1 상담원2	(법)대한가정법률 복지상담원	성폭력피해여성 보호시설
초록담쟁이	유성애	2009.5.1.	-	자립도우미1	푸른희망담쟁이	폭력피해여성 주거지원

▷ 출처 : 인천광역시 「여성정책과 내부자료」 2013

〈표 2-6-9〉 가정폭력 피해자 보호시설 운영실적

(단위 : 건)

년도	정원	전년도말보호인원			연중입소			연중퇴소			연말현원		
		소계	피해자	동반 아동	소계	피해자	동반 아동	소계	피해자	동반 아동	소계	피해자	동반 아동
2013	17	10	7	3	39	22	17	38	22	16	11	7	4
2012	17	12	8	4	46	28	18	36	22	14	10	7	3

▷ 출처 : 인천광역시 「여성정책과 내부자료」 2012, 2013

〈표 2-6-10〉 이주여성 가정폭력 피해자 보호시설 운영실적

(단위 : 건)

년도	정원	전년도말보호인원			연중입소			연중퇴소			연말현원		
		소계	피해자	동반 아동	소계	피해자	동반 아동	소계	피해자	동반 아동	소계	피해자	동반 아동
2013	10	9	8	1	53	39	14	56	41	15	6	6	0
2012	10	8	7	1	41	38	3	40	37	3	9	8	1

▷ 출처 : 인천광역시 「여성정책과 내부자료」 2012, 2013

〈표 2-6-11〉 성폭력 피해자 보호시설 운영실적

(단위 : 명)

년도	정원	전년도말보호인원			연중입소			연중퇴소			연말현원		
		소계	피해자	동반 아동	소계	피해자	동반 아동	소계	피해자	동반 아동	소계	피해자	동반 아동
2013	10	12	12	0	6	6	0	9	9	0	9	9	0
2012	10	9	9	0	15	15	0	12	12	0	12	12	0

▷ 출처 : 인천광역시 「여성정책과 내부자료」 2012, 2013

사. 가정폭력 및 성폭력 재발방지 및 피해자 치료회복 프로그램 운영

가정폭력, 성폭력 피해여성의 심신회복을 통한 신속한 사회적응을 도모하고, 가정폭력, 성폭력 가해자의 교정·치료 지원 등 폭력재발을 방지하기 위한 프로그램 운영과 신체적, 정신적 치료가 필요한 가정폭력, 성폭력 피해자에게 치료비를 지원함으로써 폭력피해자의 후유증을 최소화하는 등 피해자에 대한 보호를 강화하는 프로그램을 실시하고 있다. 가정폭력, 성폭력 상담소 및 보호시설에서는 가해자들의 교정·치료 프로그램을 통한 성행교정 교육을 실시하고, 가정 등으로부터 격리되어 보호시설에 입소한 가정폭력·성폭력 피해자의 자존감, 무기력감, 외상 후 스트레스 증후군 등의 회복을 위하여 피해자 치료회복 프로그램을 실시하며, 가정폭력, 성폭력 피해자의 취업과 창업이 가능하도록 직업훈련을 실시하여 자립 자활을 돕고 있다.

〈표 2-6-12〉 가정폭력·성폭력 피해회복 및 방지, 의료비 지원실적

년도	구분	수행기관	인원 (명)	사업비 (천원)	비고
2013	가정·성폭력 가해자 교정치료	내일어여는집가족상담소, 한국가정법률가정폭력상담소, 인천여협부설가정성폭력상담소, 중구가정폭력상담소	233	96,701	
	가정폭력피해자 치료회복	내일여성쉼터, 가족사랑가정폭력상담소	172	47,143	
	성폭력피해자 치료회복	인구보건복지협회성폭력상담소, 인천해바라기아동센터, 푸른희망담쟁이, 지적장애인성폭력상담소, 미래성폭력상담소	166	53,008	
	피해자 의료비	인구보건복지협회성폭력상담소, 인천해바라기 아동센터, 인천원스톱지원센터, 여협성폭력상담소, 이주여성쉼터 울랄라, 내일여성쉼터	984	167,884	

년도	구분	수행기관	인원 (명)	사업비 (천원)	비고
2012	가정폭력가해자 교정치료	중구가정폭력상담소, 내일을여는집가족상담소, 여협가정폭력상담소, 한국가정법률상담소부설상담소	185	83,780	
	가정폭력피해자 치료회복	이주여성쉼터 울랄라, 내일여성쉼터, 가족사랑가정폭력상담소	316	47,113	
	성폭력피해자 치료회복	인구보건복지협회성폭력상담소, 인천해바라기아동센터, 푸른희망담쟁이	106	27,892	
	피해자 의료비	인구보건복지협회성폭력상담소, 인천해바라기아동센터, 인천원스톱지원센터, 여협성폭력상담소, 이주여성쉼터 울랄라	837	145,143	

2. 성매매피해여성 자립·자활지원 및 예방사업

2004. 9. 23 윤락행위등방지법을 대체한 성매매방지 및 피해자보호 등에 관한 법률이 제정됨에 따라 성매매여성을 ‘사회구조적인 성매매 피해여성’으로 법적, 사회적 시각을 전환하고, 이들을 단속대상에서 보호대상으로 전환하는 등 정책을 전환함으로써 적극적으로 성매매 피해여성의 탈성매매를 지원하게 되었다.

2004년 12월에는 성매매집결지 시범사업이라는 명칭으로 송의동 지역(속칭 엘로우하우스) 내에 성매매문제해결을 위한 전국연대에서 사업을 시작하여, 2005년 1월 3일 (사)인천 여성의 전화에서 사업을 이관 받아 현재까지 송의동 성매매집결지내에 있는 성매매여성을 대상으로 성공적 자활을 위한 생계지원, 의료·법률 지원, 직업훈련, 심리치료프로그램 등을 진행하고 있다. 집결지 이외 지역의 성매매 피해 여성의 탈성매매를 지원하고자 2004년 9월 3일 ‘성매매피해상담소’를 개소하여 성매매 현장으로부터 성매매 피해여성에 대한 긴급구조 및 법률, 의료지원을 시행하고 있으며, 집결지 현장지원센터 및 성매매피해상담소를 통하여 자활의 의지를 불태우는 여성들의 거주문제를 해결하고자 2005년 4월 성매매 피해상담소 내에 일시보호쉼터를 운영하다 그해 11월 16일 남구에서 성매매피해여성들의 보장시설인 ‘성매매피해일반지원시설’을 설치하여 안정적으로 자활을 위한 노력을 기울일 수 있게 되었다. 2006년 7월 4일에는 성매매 피해여성 자활지원센터를 설치하여 성매매피해여성을 위한 취업·진학 및 기술교육을 실시하고 자립·자활에 필요한 지원을 제공하였다.

2007년 6월 3일, 일명 “깍동”의 마지막 업소가 철거됨으로써 40여년의 애환이 서린 학익동 성매매 집결지가 폐쇄되었고, 송의동 집결지는 2008년 정비지구로 지정되어 2009년 조합설립 인가 후 2010년 현대건설로 사업시행 인가가 된 상태이다. 보상협의 등 이행절차 후 2012년 6월 사업시행 변경인가가 이루어졌으며, 현재는 경기불황으로 사업운영이 중단되어 추진이 불투명한 상황이나, 주택경기 활성화 시 도시환경 정비 사업으로 추진될 예정이다.

〈표 2-6-13〉 성매매피해지원 시설 현황

시 설 명	소 장	신 고 년월일	소재지	종사자 수	운영주체	비고
성매매피해상담소 (희희낙낙)	강혜정	2004.9.3.	남구 경인로 321 수림빌딩 10층	7	(사)인권희망 강강솔래	
성매매피해자자활 지원센터(달빛공방)	배숙일	2006.7.4.	남구 경인로 321 수림빌딩 10층	6	"	
성매매피해일반지원 시설(나무그늘)	정미진	2005.11.16.	비공개	5	"	

▷ 출처 : 인천광역시 「여성정책과 내부자료」 2013

또한, 성매매피해여성에 대한 자립, 자활지원사업과 함께 성매매방지문화의 확산을 위한 대시민 예방교육 및 홍보사업을 지속적으로 추진하여 건전한 성문화 정착 및 실질적 양성평등 실현에 기여하고 있다. 성매매피해상담소에서는 2012년도에 5,337건, 2013년도에는 총 1,916건의 상담을 진행하였으며, 성매매 피해자 구조지원 사업으로 2012년도에 152명 699건, 2013년도에는 245명, 2,902건을 실시하였다. 성매매 집결지 현장기능 강화사업으로 상담 및 아웃리치, 의료비 및 법률지원을 실시하였으며, 성매매 피해자 지원시설에서는 연중 14명의 피해자를 보호하고 이들을 대상으로 의료지원, 법률지원, 교육지원, 자격증 취득 및 취업을 알선하였다. 성매매피해 자활지원센터에서는 2012년과 2013년에 걸쳐 여성가족부 지원 기술교육 및 취업훈련을 실시하고 총 66명의 취업을 알선하였다.

〈표 2-6-14〉 성매매 피해 일반지원시설 사업실적

(단위 : 건)

년도	계	의료지원	법률지원	직업훈련	진학교육	자격증취득	취업	비고
2013년	499	336	63	45	10	11	34	
2012년	660	459	117	27	18	7	32	

▷ 출처 : 인천광역시 「여성정책과 내부자료」 2012, 2013

3. 여성장애인 역량강화사업 지원

2009년부터 여성장애인어울림센터 운영을 통해 사회참여활동이 부족한 여성장애인의 정서안정, 사회성 향상, 경제적 역량강화 등 기초 역량강화프로그램을 실시하여 자립능력 향상 및 여성과 장애라는 이중의 차별을 받고 있는 여성장애인에 대한 사회적 인식 개선과 사회성 향상 도모에 기여하고 있다.

〈표 2-6-15〉 여성장애인어울림센터 현황

시설명	센터장	개 소 년월일	소재지	종사자수	운영주체	비고
여성장애인 어울림센터	조순자	2009.3.2.	부평구 일신동 62	3	부평종합사회복지관 (사회복지법인송암복지재단)	
여성장애인 어울림센터	고경희	2011.3.2.	연수구 용담로 115	4	사)내일을여는멋진여성 인천협회	

▷ 출처 : 인천광역시 「여성정책과 내부자료」 2013

〈표 2-6-16〉 여성장애인어울림센터 사업실적

구분	계	상담	사례회의 및 간담회	역량강화교육	사후관리 및 자조모임	지역사회 연계
2013년	11,618	3,941	11	2,744	2,394	2,528
2012년	8,103	3,936	144	1,859	1,809	355

▷ 출처 : 인천광역시 「여성정책과 내부자료」 2012, 2013

4. 『행복한 가정 만들기』 상담원 활동

지난 2000년부터 2005년까지 『행복한 가정만들기』 상담원 총 229명의 전문상담원을 양성하였으며, 2005년 상담원 71명을 전국 최초로 일선기관에 배치 시범운영하고 2013년말 현재 64명으로 운영하여 소외계층 위주의 가정방문 상담활동사업을 실시 가정내 다양한 문제에 대한 1:1상담을 통해 정서적 지지와 위로제공 및 다양한 복지욕구를 조사 적절한 복지서비스를 연계 수혜세대의 만족도를 높임으로써 위기가정 조기발굴과 복지사각지대 해소에 기여하고 있다.

5. 저소득 한부모가족 지원사업

2000년 10월 1일부터 시행된 생산적 복지제도인 국민기초생활보장법은 과거의 일방적인 수급방식에서 탈바꿈하여 자활 가능한 근로능력자에게 조건급여와 근로활동에 참여토록 함으로써 경제적 자립을 도모하는 정책이다. 현재 저소득 한부모가족에 대한 복지급여는 모·부자복지법(1989)이 제정된 이후 체계적인 지원이 이루어지고 있으며, 2007년도부터는 한부모가족지원법으로 개정된 후 자녀학비가 인문계고등학생까지 확대되어 완전 교육보호가 이루어 졌으며 12세미만 아동에 대한 아동양육비가 지원되고 있다. 또한 부자가정에 대하여도 모자가정에 준하여 지원이 이루어지고 있다.

한부모가족지원법 제4조의 규정에 의거 세대주인 母 또는 父와 그에 의하여 양육되는 만18세 미만의 자녀로 이루어진 가정으로써 배우자와 사별, 이혼, 배우자로부터 유기된 여성, 장기간 근로능력을 상실, 미혼모, 생사불명, 가출, 해외거주·장기복역 등으로 인하여 부양을 받을 수 없는 자로 저소득 한부모가족 실태조사에서 조사된 한부모가족에 대하여 한부모가족지원법 제5조 및 동법시행규칙 제3조 규정에 의거 복지대상자 보장·급여신청서를 제출하면 여성가족부장관이 정하는 선정기준인 소득 및 재산기준에 적합한 자를 심의·선정 후 지원하고 있다.

〈표 2-6-17〉 한부모가족 현황

(단위 : 세대/명, 2013. 12월 현재)

구 분	계	한부모가족지원법 대상자			국민기초생활 보장법 대상자	
		소계	재가보호	시설보호		
총 계	세 대	12,881	9,776	9,643	133	3,105
	인 원	33,287	25,021	24,689	332	8,266
모자가정	세 대	9,810	7,329	7,244	85	2,481
	인 원	25,585	18,890	18,667	223	6,695
부자가정	세 대	2,755	2,225	2,200	25	530
	인 원	7,082	5,725	5,668	57	1,357
미 혼 모 가 정	세 대	208	169	146	23	39
	인 원	381	290	238	52	91
미 혼 부 가 정	세 대	25	24	24		1
	인 원	47	45	45		2
조손가정	세 대	83	29	29		54
	인 원	192	71	71		121

▷ 출처 : 인천광역시 「여성정책과」 2013

가. 저소득 한부모가족 선정기준

〈표 2-6-18〉 저소득 한부모가족 선정 기준

(단위 : 원)

가구원수	2인	3인	4인	5인	6인
2011년 소득인정액	1,224,856	1,584,535	1,944,215	2,303,895	2,663,575
2012년 소득인정액	1,266,500	1,638,410	2,010,319	2,382,227	2,754,136

* 7인 이상 가구는 가구원수 1인 증가시 마다 한부모 및 조손가족은 371,910원, 청소년한부모는 429,126원씩 증가

▷ 출처 : 인천광역시 「여성정책과」 2013

나. 지원사업 내용

(1) 자녀학비 및 아동양육비 지원(국고보조사업)

저소득 한부모가족의 자녀학비 및 아동양육비 지원은 당면한 경제적 어려움을 우선 해결하여 줌으로써 자립기반 조성을 도모하는데 목적이 있다. 학비지원은 한부모가족 고등학생 자녀가 재학 중인 학교장이 시장, 군수, 구청장에게 직접 신청하고 시장, 군수, 구청장이 학교로 직접 지급한다. 아동양육비는 12세 미만 아동의 건강한 성장발육을 지원하기 위하여 1인당 월70,000원이 예금계좌로 지급된다.

(2) 생활안정을 위한 재정지원 강화

저소득 한부모가족의 자녀에 대한 학습활동 지원 및 학습의욕 고취로 정서적·심리적 성장을 돕기 위하여 초등학생 학용품비, 중고생 학습비, 중고생 교통비 등을 지원하고 있다.

(3) 저소득 한부모가족 월동기 생활안정 지원

건설, 서비스분야의 일용직 등 저소득 한부모가족의 불안정한 취업상태를 고려하여 장기실직 한부모가족을 대상으로 월동김장비, 쌀값의 용도로 월동대책비를 지원하고, 저소득 한부모가족을 대상으로 겨울철 난방연료비를 지원하고 있다.

〈표 2-6-19〉 2013년 한부모가족 지원 현황

(단위 : 천원)

사 업 명	1인당 지원기준	지원 인원	지 원 예 산(천원)			
			계	국 비	시 비	군·구비
계			21,044,349	8,975,850	8,756,298	3,312,201
소 계(보조사업)	5건		11,415,699	8,975,850	2,439,849	
고교생학비 지원	입학금 수업료	5,988	5,759,435	4607548	1151887	
아동양육비 지원	60만원	11,670	4,904,240	3,938,992	965,248	
한부모복지시설 기능보강		6개소	92,364	46,182	46,182	
청소년 한부모 자립지원		150	226,660	166,628	60,032	
한부모가족 역량 강화 지원사업		2개소	433,000	216,500	216,500	
소 계(자체사업)	8건		9,608,650		6,296,449	3,312,201
초등학생 학용품비 지원	16만원 (분기4만원)	4205	672,952		336,476	336,476
중·고생 학습비 지원	36만원 (분기9만원)	7485	2,694,828		1,347,414	1,347,414
중·고생 교통비 지원	16만원 (분기4만원)	7485	1,196,792		598,396	598,396
중·고생 교복비 지원	20만원 (반기10만원)	2228	448,100		224,050	224,050
난방연료비 지원	12만원 (년1회)	9493	1,139,230		569,615	569,615
월동대책비 지원	25만원 (년1회)	350	0			
한부모가정 지원센터 운영		9개소	472,500		236250	236250
한부모 복지시설 운영비		10개소	2,954,248		2,954,248	
소 계 (여성발전기금)	2건		30,000	0	30,000	0
대학입학 자녀교육비 지원	100만원	20	20,000		20,000	
질병치료비 지원	100만원이내	10	10,000		10,000	

▷ 출처 : 인천광역시 「여성정책과」 2013

6. 여성발전기금(모자복지사업) 운용

저소득 모자가정의 생활안정과 복지증진, 모자가정의 건강하고 문화적인 생활을 위하여 1993년 5월 15일 인천광역시모자복지기금설치및운용관리조례의 제정으로 1993년부터 1997년까지 목표액 10억을 조성하였고, 1998년 3월 23일 기금지원사업 시행을 위한 동조례시행규칙을 제정하게 되었다.

기금지원사업 범위는 자녀 대학교육비, 질병치료비 등이 필요한 경우에 지급된다.

1998년에는 기금사업을 처음 시행하게 되었으며 추진된 기금사업으로는 군·구를 통하여 신청서를 접수받아 저소득 한부모가족에게 경제적으로 큰 부담인 만성적 질병이나 장애로 인한 의료비용은 1인 최대 100만원까지 질병치료비로 지원하고, 또한, 한부모가족 자녀의 대학 진학을 통한 빈곤 세습화 차단을 위해 대학교육비를 1인당 100만원 지원함.

〈표 2-6-20〉 연도별 모자복지사업 지원 현황

(단위 : 천원)

구 분 \ 연도별	2012년		2013년	
	인 원	지 원 액	인 원	지 원 액
계	36	29,955	35	30,000
대학입학금	20	20,000	20	20,000
질병치료비	16	9,955	15	10,000

▷ 출처 : 인천광역시 「여성정책과 내부자료」 2013

7. 한부모복지시설 운영·지원

〈표 2-6-21〉 한부모복지시설 현황

시설명	운영주체	소재지 【설립년월일】	시설장	정원	입소 현원	보호 기간 (연장)	종사자 수	건물현황(㎡)		비고
								대지	건물	
계		10개소		366명	294명		46명			
푸르피맘앤키즈 모자가족복지시설 기본생활지원형 832-1468	사회복지법인 웅신원 (대표 이선민)	연수 청솔로51 (청학동) 【70.5.16】	이선민	30세대 80명	27세대 68명	3년 (2년)	5명	2,722	1,721	
아담채 부자가족복지시설 기본생활지원형 461-2324	사회복지법인 아담 (대표 김진옥)	남동구 경신로 47(수산동) 【07.10.19】	박은성	20세대 60명	20세대 48명	3년 (2년)	7명	1,019	1,388	
은혜주택 일시지원복지시설 425-1366	사회복지법인 기독교대한감리회 사회복지재단 (은혜교회) (대표 신경하)	남구 석정로 429번길13(주안동) 【설립08.7.1】 *설치신고07.11.1	김현	24명	22명	6월 (6월)	4명	195	374	
인천자모원 미혼모가족복지시설 기본생활지원형 772-0071	재단법인인천교구 천주교회유지재단 (대표 최기산)	중구 우현로50(경동) 【05.2.23】	한윤미	30명	23명	1년 (6월)	9명	397	950	미혼임산 부 및 출산후 6월 이내여성
세운누리집 미혼모가족복지시설 기본생활지원형 504-2227	사회복지법인 동방사회복지회 (대표 김도중)	부평구 백범로 478번길8-7 (십정동) 【09.7.15】	최은영	10명	8명	1년 (6월)	6명	180	413	“
스텔라의 집 미혼모가족복지시설 미혼모자공동생활지원형 864-0055	재단법인인천교구 천주교회유지재단 (대표 최기산)	남구 승학길26번길40 (문학동) 【06.10.19】	허명숙	16세대 32명	15세대 30명	2년 (1년)	3명		633	2세미만영 유아 양육 미혼모
모니카의집 미혼모가족복지시설 미혼모자공동생활지원형 832-8075	재단법인 미리내 성요셉애덕수녀회 (대표 홍기인)	연수 청량로184 대정파크빌A동 (옥련동) 【2010.5.10】	이미숙	15세대 30명	15세대 30명	2년 (1년)	3명		520	“
사베리오의집 부자가족복지시설 공동생활지원형 876-3217	재단법인미리내 천주성삼성작수도회 (대표 김정국)	남구 인하로 257번길23-7 대호하이츠(주안동) 【2010.12.31】	박용준	10세대 20명	8세대 17명	2년 (1년)	3명		656	
인천마리아의집 모자가족복지시설 공동생활지원형 561-0616	재단법인 미리내 성요셉애덕수녀회 (대표 홍기인)	서구 승학로 450번길17-8 란진아트빌2차 (점암동) 【2010.12.22】	용운자	20세대 55명	16세대 48명	2년 (1년)	3명		1,134	
빈첸시아의집 모자가족복지시설 공동생활지원형 872-3101	재단법인인천교구 천주교회유지재단 (대표 최기산)	남구 수봉로 33번길64 마세라타 102-201 송의동 마가에 【2010.12.22】	이민숙	20세대 40명	13세대 31명	2년 (1년)	3명		1,022	

▷ 출처 : 인천광역시 「여성정책과 내부자료」 2013

가. 모·부자가족 복지시설(기본생활지원형) 운영

한부모가족지원법 제19조에 의거 모·부자 가정의 생활안정과 복지증진에 기여하기 위하여 생활이 어려운 무주택 저소득 모·부자 가정을 일정기간 입소, 보호하여 기본생계 보장과 퇴소 후 자립기반 조성을 위하여 모·부자 복지시설을 설치·운영하고 있다.

입소대상은 한부모가족지원법 제4조의 규정에 의한 母로서 18세미만(취학시 22세미만)의 아동을 양육하는 무주택 저소득 모·부자 가정 및 미혼모시설 퇴소자 중 스스로 아동을 양육하는 미혼모는 모자가정으로 시설입소 대상자에 포함되며, 국민기초생활보장수급자를 우선 입소한다. 입소절차는 군·구 한부모가족지원사업 담당자와의 상담 후 시설에 입소를 의뢰하며 시설장은 이를 확인한다.

보호기간은 3년 이내로 부득이한 경우 상담을 거쳐 2년의 범위 안에서 1년 단위로 연장이 가능하며 입소 후에는 기본생계(주식, 부식, 연료비 지원) 보호 및 중고생 참고서 구입비, 수학여행비, 교복비, 학용품비, 입소자 간식비, 난방비 등을 지원하며 퇴소 시에는 자립정착금 3백만원을 지원하여 자립기반 조성을 도와주고 있다.

현재, 우리시에는 모자가족복지시설로 푸르되맘앤티즈(입소정원 30세대 80명)과 부자가족복지시설로 아담채(입소정원 20세대 60명)가 있다.

나. 일시지원복지시설(은혜주택)운영

한부모가족지원법 제19조에 의거 가족구성원 또는 배우자로부터 정신적, 물리적 학대와 성폭력 등으로 긴급보호를 요하는 여성과 아동에게 신체적·정신적 휴식처 및 복지서비스를 제공하고 이들의 생활안정 및 자립의지를 부여하기 위하여 1998. 7. 1일부터 일시지원복지시설인 「은혜주택」을 설치하여 운영하고 있다.

다. 미혼모자가족복지시설(기본생활지원형) 운영

한부모가족지원법 제19조에 의거 미혼모자에게 안정된 복지서비스를 제공하여 사회에 복귀 시 정상적인 삶을 영위토록 도움을 주기 위하여 설치·운영되고 있다. 입소대상은 미혼의 임산부 및 출산 후(6월 미만)보호가 요구되는 여성으로서 분만 혜택과 숙식 보호를 필요로 하는 희망자로서 보호기간은 6월 이내(6월의 범위안에서 연장 가능)이며 군·구 한부모가족지원사업 담당자 및 시설관계자와의 상담 후 입소하게 된다.

지원은 숙식과 분만의료혜택, 자립지원을 위한 직업교육, 영아특수치료비 지원 등을 받게 된다. 시설현황으로는 중구에 인천자모원(입소정원 30명)과 부평구에 세움누리의집(입소정원 10명)이 운영되고 있다.

라. 미혼모자가족복지시설(미혼모자미혼모 공동생활지원형) 운영

한부모가족지원법 제19조에 의거 미혼모자에게 안정된 복지서비스를 제공하여 사회에 복귀시 정상적인 삶을 영위토록 도움을 주기 위해 설치·운영되고 있다. 입소대상은 2세미만의 영유아를 양육하는 미혼모로서 일정기간 숙식보호와 자립지원을 필요로 하는 자로서 보호기간은 2년(1년 연장가능)이며, 군·구 한부모가족지원사업 담당자와 시설관계자와의 상담 후 입소하게 된다. 지원은 숙식과 자립프로그램 등이 운영되고 남구에 스텔라의집(입소정원 16세대 32명)과 연수구에 모니카의 집(입소정원 15세대 30명)이 운영되고 있다.

마. 모·부자가족복지시설(공동생활지원형) 운영

한부모가족지원법 제19조에 의거 독립적인 생활이 어려운 모·부자에게 안정된 복지서비스를 제공하여 사회에 복귀 시 정상적인 삶을 영위토록 도움을 주기 위해 설치·운영하고 있다. 입소대상은 독립적인 생활이 어려운 모·부자 가족으로 일정기간 공동으로 가정을 이루어 생활하면서 자립을 준비하는자로서 보호기간은 2년(1년연장가능)이며, 군·구 한부모가족지원사업 담당자와 시설관계자와의 상담 후 입소하게 된다. 지원은 주거제공, 아동급식비, 입소자 간식비, 중고생 참고서 구입비, 중고생 수학여행비, 부교재 교양도서비 등이 지원되고 시설현황으로는 사베리오의집(입소정원 10세대 20명), 인천마리아의집(입소정원 20세대 55명), 빈첸시아의집(입소정원 20세대 40명)이 운영되고 있다.

8. 건강가정 지원사업

가. 건강가정지원센터 설치·운영

가족이란 혼인·혈연·입양으로 이루어진 사회의 기본단위이며 건강가정이란 가족구성원의 욕구가 충족되고 인간다운 삶이 보장되는 가정으로 건강가족지원

센터에서는 일반가족, 맞벌이가족, 한부모가족, 조손가족, 저소득층 가족 등을 지원하는 사업이다. 센터에서는 가족교육 : 생애주기별 가족생활교육, 예비부부/신혼기부부교육, 찾아가는 아버지교육, 가족상담 : 가족상담, 이혼전후 가족상담, 가족친화문화조성 : 가족봉사단운영, 아버지학교 가족돌봄, 지원서비스 : 초등학교 취학 아동 학교적응 돌봄서비스, 놀토돌봄, 단기 임시방학돌봄 등을 실시하여 건강한 가정생활을 지원하고 있다. 건강가정지원센터는 구별로 설치되어 총 9개의 센터가 운영되고 있다

한편, 위기가족상담 및 가족갈등 치유프로그램이 운영되었는데 이는 건강가정문화조성 『인천 패밀리(Family) 축제』 개최이다. 행사내용은 가정의 날(5.15) 및 부부의 날(5.21) 기념식, 유공자 표창, 협동화그리기, 아빠와 가족 케익 만들기, 부부골든벨(둘이하나), 가족문화행사, 기타 가족화합, 가족사랑, 가족놀이 한마당 등이며 이와 같은 사업을 통해 건강가정을 지원하고 있다.

나. 아이돌봄 지원사업 추진

부모의 다양한 자녀 양육 수요를 충족시킬 수 있는 가정내 개별 돌봄서비스의 활성화를 통해 취업 부모들의 양육부담 경감 및 개별 양육을 희망하는 수요에 탄력적으로 대응하고 경력단절 중장년 여성의 고용 증진과 취약계층의 육아 역량을 강화하기 위해 아이돌봄 지원사업을 추진하고 있다.

아이돌봄 서비스는 한부모, 맞벌이 등 취업부모의 만 12세 이하 자녀의 집에서 아이돌보미가 돌봄을 제공하는 서비스로 이용요금은 소득수준에 따라 차등지원하고 만 12세 이하 아동을 필요한 시간 만큼 돌보는 시간제와 생후 24개월 이하 영아를 종일 돌보는 영아종일제로 구분한다.

우리시는 각 구에 있는 건강가정지원센터에서 아이돌봄 지원사업을 위탁사업으로 추진하고 있다.

2012년에는 6,248건의 프로그램에 46,728명이 참여하였으며, 2013년에는 9,628건의 프로그램에 136,961명이 참여하였다.

다. 공동육아나눔터 및 가족품앗이 운영

육아라는 공동의 목적을 가진 부모들이 모여 육아정보를 공유하고 자녀들이

언제든지 자유롭게 편하게 공동육아나눔터를 20개소 설치 운영하여 나눔터 내에 장난감, 도서, 공간 등을 이용할 수 있는 자녀와 부모를 위한 공간을 조성하여 육아를 담당하는 부모 누구나가 이용할 수 있으며, 공동육아나눔터를 통해 육아에 대한 자신의 다양한 경험들을 나눔으로서 육아에 대한 스트레스를 해소하고 멘토의 역할을 수행함과 동시에 예비부부, 예비부모들에게는 육아에 대한 나눔을 제공받을 수 있고, 자녀들에게는 같은 또래를 만날 수 있는 공간으로서 여러 세대가 함께 이용하는 지역의 사랑방 역할을 수행하고 있다. 2012년에는 공동육아나눔터에서 1,202가정 1,670명의 아동이 이용하였고, 가족품앗이 활동에 참여하는 가정은 224가정, 아동은 311명이 참여하였다. 2013년에는 공동육아나눔터를 12,729가정, 아동 13,951명이 이용하였고, 가족품앗이 활동에 319가정 아동 321명이 참여하였다.

라. 법원연계 이혼위기가족 회복지원사업 추진

매년 이혼이 증가하고 있는 상황에서 협의이혼이 전체 이혼의 80%이상을 차지하고 있으나, 외국에 비해 이혼절차가 매우 간소하여 신중한 결정 유도에 한계가 있고, 2008년부터는 협의이혼시 숙려기간(자녀가 없는 경우 1개월, 있는 경우 3개월)제도를 두고 있으나, 상담전치주의 등 강제조항이 없고, 법원에서 위촉한 상담위원 또한 기준 미흡으로 활성화에 한계가 있으며, 특히 자녀양육비, 자녀면접교섭권 등에 대한 충분한 숙고가 이루어지지 않은 상태에서 이혼이 결정되고, 아동이 겪는 심리·정서적 어려움에 대한 상담이 없어 아동복리에 취약한 상황으로 이에 법원과 연계하여 이혼준비 가족에 대한 상담개입, 교육서비스 등을 제공함으로써 신중한 이혼의사를 결정 지원하기 위한 사업을 실시하고 있다. 2012년에는 196명 986건의 상담과 4회 66명의 교육실시, 1회 10명의 캠프 문화 활동을 실시하였고, 2013년에는 384명 849건의 상담과 4회 66명 교육실시, 3회 46명의 캠프 문화활동을 실시하였다.

마. 가족친화경영 컨설팅 지원사업 추진

기업과 공공기관의 대상으로 근로자가 일과 가정을 양립할 수 있도록 가족

친화적 기업문화 조성과 가족친화제도 정착 등을 지원함으로써 가족친화적 사회 복위기 확산 및 건강가정을 도모하기 위해 가족친화경영 컨설팅 사업을 추진하고 있음. 2013년도에 6개 중소기업과 3개 공공기관을 대상으로 컨설팅을 실시하였으며, 점차 확대하여 가족친화도시를 조성하기 위해 노력하고 있다.

제 7 절 여성단체 지원

여성의 지위 향상과 지역사회 여성운동을 주도적으로 수행하고 있는 인천지역 여성단체에 적극적인 행·재정 지원을 통하여 여성단체 활동을 활성화 시키고 지역사회 문제 해결에 솔선 참여토록 유도하고 있다.

1. 여성단체 활동사업 지원

여성발전기본법 제32조 및 동법시행령 제34조에 국가 및 지방자치단체는 여성단체의 조직과 활동에 필요한 행정적 지원과 재정적 지원을 할 수 있도록 하고 있으며, 인천광역시여성발전기본조례 제51조에도 여성단체에 대한 지원근거를 마련하여 여성단체를 통한 여성 지위 향상에 기여하고 있다.

인천광역시에서는 여성단체의 역할을 정립하고 단체활동을 활성화시키기 위해 단체별로 특색 있는 사업을 지원하고, 단체간 교류확대 및 다양한 계층의 회원 확충을 위해 질적인 사업을 전개토록 적극 유도하고 있으며 여성단체에 지원하고 있는 사업은 다음과 같다.

가. 여성단체 활성화 지원 사업

- 여성의 사회참여 확대 사업
- 양성평등 실현사업, 여성의 권익보호와 의식개혁 사업
- 정치, 사회 리더로서의 여성지도자 육성사업

나. 여성단체 테마교육지원사업

- 여성일자리 창출
- 여성 사회적 약자 지원을 통한 사회통합
- 여성의 저탄소 녹색성장 촉진
- 2014인천AG-APG 성공 개최 지원 등

<표 2-7-1>여성단체 예산지원 내역(2012~2013)

〈2012년〉

(단위 : 천원)

단체명	사업내용	지원액	비고
(사)인천광역시 여성단체협의회	제17기 여성자치학교 운영	7,960	
	인천여성계 신년인사회	8,100	
	대중매체모니터링 사업	7,818	
	역사속 인천여성인물 발굴사업	11,900	
	전국여성대회 참가지원	2,500	
	여성단체 운영비	12,960	
	여성지도자와 함께하는 책읽기사업	8,600	
	음식물쓰레기줄이기 순회교육 및 캠페인 사업	8,400	
(사)인천여성노동자회	3.8세계여성의날 기념 여성노동자 대회	4,250	
전문직여성(BPW) 인천클럽	차세대여성 리더십 개발 및 향상 프로그램 운영	6,129	
인천여성영화제	청춘, 당당한 여성리도로 서다	5,300	
인천지역사회교육협의회	인성코치 지도자 과정	8,000	
전국주부교실 인천광역시지부	인천사랑 우리가 지키자	7,901	
고향을생각하는주부 들의모임인천시지회	그린 인천! 주부환경지킴이 양성교육	5,150	
사)내일을여는멋진 여성인천협회	Change up, 희망가족 만들기	4,800	
계		109,768	

〈2013년〉

(단위 : 천원)

단체명	사업내용	지원액	비고
(사)인천광역시 여성단체협의회	제18기 여성자치학교 운영	8,100	
	인천여성계 신년인사회	7,600	
	대중매체모니터링 사업	7,000	
	역사속 인천여성인물 발굴사업	10,000	
	전국여성대회 참가지원	1,900	
	여성단체 운영비지원	12,960	
	여성지도자와 함께하는 책읽기 사업	5,500	
사)인천여성노동자회	3.8세계여성의날 기념 여성노동자 대회	3,000	
인천여성회	세계를 보며 같이 길을 찾고 마을에서 함께 길을 내다	5,000	
인천지역사회교육 협의회	부모의 길! 체인지(體仁智)	4,500	
사)내일을여는멋진 여성인천협회	Change up, 희망가족 만들기 장애인가족지원프로그램	5,500	
고향을생각하는주부 들의모임인천시지회	食청사랑,農춘사랑 인천 농·특산물 요리경연대회	13,000	
인천 YWCA	착한 미생물(EM)을 이용한 녹색환경 조성사업	4,500	
바르게살기운동 인천광역시협의회	글로벌 국제기구도시 위상을 위한 5R실천결의대회, 걷기행사 및 홍보캠페인	12,000	
사)전국주부교실 인천광역시지부	5R의 실천을 내고장 인천에서	6,000	
사)인천지적장애인복지협 의회 장애인성폭력상담소	장애인 성폭력 예방 전문상담원 양성교육	3,000	
계		109,560	

▷ 출처 : 인천광역시 「여성정책과 내부자료」 2012, 2013년

2. 여성단체 주요 활동사업

여성단체간 상호협조와 친목을 도모하고 지역사회 발전에 기여코자 1975년에 경기도 인천시 여성단체협의회를 6개 단체를 중심으로 조직되어 2000년 12월 2일 사단법인으로 등록함으로써 명실상부한 여성단체협의회로서의 위상을 갖추었으며, 그 외 다수의 개별 단체를 포함한 인천광역시여성단체는 2013년 12월말 현재 34개 단체 85,326명의 회원이 활동하고 있다.

여성단체의 주요 사업내용은 여성의 사회참여와 삶의 질 향상을 위하여 남녀 평등 실현을 위한 대중매체모니터회 운영, 여성자치학교 운영, 인천여성인물발굴사업, 여성지도자 육성사업, 녹색생활 실천운동 등을 추진하고 있으며, 양로원·재활원·고아원 등 복지시설과 어려운 이웃을 방문하여 자원봉사활동은 물론 단체별로 기금을 마련하여 불우이웃돕기 활동도 활발하게 전개하고 있다.

<표 2-7-2>주요 여성단체 활동사업

(단위 : 명)

단체명	회원수	활동사업
(사)인천광역시여성단체협의회	79,121	○ 건전사회계도 시민정신운동 전개 ○ 가정폭력상담소 운영, 대중매체모니터회 및 자치학교 운영
바르게살기협의회 인천광역시여성협의회	2,000	○ 선진 한국 도약을 위한 의식개혁운동 ○ 건강한 가정 만들기사업
(사)주부환경전국연합 인천광역시지부	880	○ 친환경 생활환경 유지를 위한 환경보호운동 ○ 환경 관련 시설 종사자 지원사업 추진
(사)인천광역시생활개선회	1,530	○ 우리농산물 애용 및 농가 개선사업
인천광역시재향군인회여성회	1,500	○ 건전사회 조성을 위한 계몽 및 봉사활동
전문직여성인천클럽	101	○ 전문직여성의 자질 향상을 위한 교육사업
(사)한국통일여성협의회 인천시지부	570	○ 통일문제관련 교육사업 및 홍보활동
(사)전국주부교실인천광역시지부	1,200	○ 국민 식생활 개선 및 소비자교육 ○ 이동소비자상담실 운영
(사)충·효·예실천본부인천시지부	188	○ 충·효·예 실천운동 ○ 여성권익신장사업
(사)한국꽃문화예술협회	200	○ 꽃문화를 통한 지역문화 창달사업 ○ 지역사회 봉사활동

단 체 명	회원수	활 동 사 업
(사)대한약사회인천시지부	1,100	○약의 전문가로서 시민들의 건강 수호를 위한 봉사활동
(사)한국자유총연맹인천여성협의회	17,688	○여성 안보교육 실시 및 여성권익증진사업
사)대한주부클럽연합회인천광역시지회	460	○소비자보호사업
인천광역시여성운전자회	140	○거리질서 및 교통질서 캠페인
(사)대한간호협회 인천광역시간호사회	3,828	○의료인 계도활동 및 국민건강증진사업
(사)인천광역시새마을부녀회	11,878	○폐품수집 활동 및 알뜰시장 운영 ○가정새마을운동 전개 등
(사)녹색어머니회인천광역시지부	290	○지역사회 교통봉사 및 질서확립 운동 ○불우이웃돕기 및 환경개선 사업
(사)대한어머니회인천광역시지부	800	○호화혼수자제 계도 활동, 어머니 취미교양사업 ○재가노인 복지사업, 일하는 여성의집 운영
(사)한국부인회인천광역시지부	1,570	○소비자보호업무, 에너지절약 교육사업 ○폐품 재활용사업
인천광역시직장여성회	920	○한가족대화운동(재소자) 및 근로여성교육 ○청소년 선도사업
한국여성탁구연맹인천지부	90	○여성심판 및 탁구 꿈나무 육성 사업
대한적십자사봉사회 인천지사협의회	3,831	○지역사회의 욕구에 적극 부응하면서 더불어 함께 살아가는 사회 구현을 위한 봉사활동
(사)고향생각주부모임 인천시지회	18,077	○우리농산물 애용 및 전통문화 보급운동 ○농촌과 도시간 교류사업
인천광역시여성자조회	80	○여성 취업알선 및 환경보호운동
(사)대한영양사회인천광역시부	400	○식생활 개선 계도 및 알뜰식단 보급 ○국민영양교육 사업
사)대한미용사회인천광역시지부	4,300	○미용업 발전과 국민보건향상
인하대학교시민대학비룡회	5,500	○여성취미, 교양교육, 청소년선도사업
인천YWCA	4,000	○여성운동, 청소년운동 ○소비자운동, 국제교류활동
인천여성노동자회	500	○평등의 전화, 여성실업대책본부, 생산자협동조합 온누리 경영
전국여성노동조합인천지부	700	○여성노동자의 자기발견과 인간관계 증진 ○프로그램, 교육, 상담 및 조사
(사)인천여성의 전화	300	○가정폭력·성폭력 추방, 지역운동 ○여성리더십 육성 및 조직 강화 사업
(사)인천여성민우회	200	○여성의 권익신장 사업 ○여성고용평등과 경제세력화 사업
인천여성회	300	○성평등, 여성지도자 육성 등
(사)인권희망센터강강수래	103	○성매매 피해자 상담소, 여성자활지원센터 운영 ○성매매 예방 등 인권옹호를 위한 홍보활동 등
남동여성회	102	○여성의 정체성 확립을 위한 교육 및 문화사업 ○여성, 노인, 어린이, 장애인을 위한 나눔사업

▷ 출처 : 인천광역시 「여성정책과 내부자료」 2013

3. 여성지도자 양성 및 리더십 능력 배양

가. 여성자치학교 운영

1996년을 시작으로 2011년까지 매년 50명씩을 선발하여 여성정치인 발굴·육성을 목적으로 『여성자치학교』를 운영하고 있으며, 교육과정은 2주 동안 10여 개 강좌를 개설 운영하여 2013년까지 879명의 수료생을 배출하였다.

주요 강의 내용으로는 21세기 여성의 리더십, 스피치 기법, 시의회 의정체험, 여성정치지도자와의 만남 등으로 구성되어 있다. 여성자치학교는 정치에 참여하고자 하는 여성들에게 실질적인 선거전략 및 선거운동방법의 제공으로 여성의 정치참여 확대에 기여하고 있다.

나. 여성단체 활성화 방안

인천광역시에서는 급증하는 사회문제의 해결을 위하여 여성단체의 적극적인 역할 수행이 필요함에 따라 설립 목적이 유사한 단체간 또는 협의체 단체와 비협의체 단체간의 상호정보교류와 공동사업 추진을 위한 네트워크 구축으로 여성단체 활동의 활성화를 도모하고, 단체별 전문인력 양성을 통하여 각종 위원회의 여성참여율을 높여 여성단체의 조직을 강화해 나가고자 한다.

앞으로 여성단체의 역할 정립, 단체별 특색사업 발굴 및 추진을 통해 개별단체의 여성 활동 능력을 배양하고 단체 간 유대강화와 네트워크 구축을 통하여 양질의 여성정책을 추진함으로써 여성단체가 지역사회에서 주도적인 역할을 할 수 있는 기반을 조성해 나갈 계획이다.

다. 인천광역시(기초·광역)의회 인턴교육사업 운영

차세대 여성지도자로 성장할 여성 대학(원)생들이 지역사회와 국가발전의 핵심인력으로 성장해 나갈 수 있는 교육 프로그램으로 정치실무교육 및 지방의회 현장경험 기회를 제공함으로써 지방자치시대에 걸 맞는 여성정치 실무인력 양성으로 여성의 정치 참여의식을 확대코자 실시하였으며, 2004년 처음 실시하여 2013년까지 10회를 맞이하여 총 260명의 수료자를 배출하였다.

제 8 절 여성의 평생교육 지원

1. 여성복지관 운영

가. 연 혁

여성능력 개발과 자아실현 기회를 확대하고 저소득 여성의 자활능력 배양을 위하여 인천광역시 남구 경원대로 864번길 24(주안6동 946-1)에 부녀복지관을 설치(조례 제1966호 '86. 8. 1) 86년 9월 26일 준공하고 87년 3월 11일 개관하였으며 93년 8월 5일 부녀아동상담소와 통합, 97년 1월 17일(조례 제3133호) 여성복지관으로 기관명칭이 변경되었으며, 2004년 6월 1일 여성의광장이 분관으로 개관(연수구 동춘동 소재), 2006년 1월 9일(조례 제3870호) 여성의 광장이 분리되었고, 2013년 12월 12일 아동복지관이 분리되어 현재에 이르고 있다.

나. 기구 및 시설현황

- (1) 기 구 : 2팀(관리팀, 교육취업팀)
- (2) 시설규모 : 대지 3,314.60㎡, 건물 5,439.46㎡
- (3) 시설내용

층별	시 설 내 용
1 층	강의실(조리Ⅱ, 운동실Ⅰ·Ⅱ), 집단상담실, 창업지원실Ⅰ
2 층	사무실, 교육장(구, 아동복지관), 여성새로일하기센터, 유아실, 세미나실, 사람꽃 작은도서관, 북카페,커피전문점(창업부스Ⅰ)
3 층	강의실(피부&미용, 양재, 한복, 문화) 관장실, 어학실Ⅱ, 창업부스Ⅱ·Ⅲ
4 층	강의실(조리실Ⅰ, 어학실Ⅰ, 미술, 정보처리Ⅰ·Ⅱ), 창업지원실Ⅱ·Ⅲ·Ⅳ·Ⅴ, 문서고
5 층	강의실(도배, 제과제빵), 강당, 독서동아리실

(4) 인원현황

구분	계	행 정 직					전산	사회복지직	전문경력관	관리운영직	
		4급	5급	6급	7급	8급	7급	7급	다군	7급	8급
현원	17	1	2	1	3	2	1	1	1	4	1

다. 사업추진실적

여성사회교육을 주도하고 여성의 권익 및 복지를 증진하는 기관으로써 여성의 기술인력을 양성하여 사회참여를 유도하고 잠재능력을 개발하여 자아실현 기회의 확대는 물론 지역여성의 발전을 위하여 노력하고 있으며 주요사업 추진실적은 다음과 같다.

(1) 교육사업

교육사업에는 장인으로서의 전통과 명맥을 잇는 전문기능 양성과정을 이어가고, 정보화교육과 더불어 다양한 실용생활 강좌를 확대 운영하여 여성들의 지적능력 향상은 물론 다양한 문화강좌를 활성화하여 외국어, 민요, 건강, 취미강좌를 비롯한 실버세대를 위한 무료교실 운영을 통하여 성별을 초월한 다양한 연령과 계층이 참여할 수 있는 시민을 위한 소통과 문화의 공간으로 21세기 사회교육의 새로운 패러다임을 만들어 가고 있다.

(가) 교육프로그램 현황

- 2012년도 교육프로그램 현황
- 자기능력UP개발교육

(단위 : 명)

교육명	구분	과 목	계 획		실 적		비율(%)
			기수	인원	기수	인원	
		합 계		6,320		6,880	108%
전문기능양성 자과정 (13)		소 계		1,320		1,462	110%
		한복기능사	4기	80	4기	69	86%
		양장기능사	4기	100	4기	121	121%
		도배기능사	4기	80	4기	81	101%
		미용기능사	4기	100	4기	142	142%
		피부미용기능사	4기	80	4기	90	113%
		제과제빵기능사	4기	120	4기	128	107%
		한식조리기능사(오전)	4기	120	4기	156	130%
		한식조리기능사(야간)	4기	120	4기	118	98%
		양일중식조리기능사	4기	120	4기	126	105%
		컴퓨터초급	4기	100	4기	116	116%
		엑셀&파워포인트	4기	100	4기	106	106%
		컴퓨터활용능력(야)	4기	100	4기	104	104%
		포토샵&옥션창업	4기	100	4기	105	105%
실용생활 과정 (14)		소계		1,460		1,469	101%
		미용&네일아트	4기	100	4기	98	98%
		피부&비만경락	4기	80	4기	72	90%
		생활의상디자인(1)	4기	100	4기	125	125%
		생활의상디자인(2)	4기	100	4기	114	114%
		전통&생활한복	4기	80	4기	130	163%
		자수&규방	4기	80	4기	71	89%
		홈패션	4기	100	4기	111	111%
		김치전문(전통밀반찬)	4기	120	4기	106	88%
		폐백.떡.한과	4기	120	4기	98	82%
		반찬만들기창업반/ 분식&테이크아웃창업	4기	120	4기	133	111%
		홈베이킹&디자인쿠킹	4기	120	4기	99	83%
		계절별테마요리	4기	120	4기	98	82%
		도시락&샌드위치(2,4기) 손님초대요리교실(1,3기)	4기	120	4기	96	80%
	POP&팝아트	4기	100	4기	118	118%	

- 문화아카데미교육

(단위 : 명)

교육명	구분 과 목	계 획		실 적		비율(%)
		기수	인원	기수	인원	
문화 아 카 데 미 과 정 (27)	소 계		2,360		2,651	112%
	오카리나	4기	60	4기	87	145%
	도전!우리가요열창	4기	120	4기	150	125%
	생활도예	4기	80	4기	88	110%
	손뜨개(A)	4기	80	4기	83	104%
	손뜨개(B)	1기	20	1기	16	80%
	연필인물화(A)	4기	80	4기	98	123%
	연필인물화(B)	4기	80	4기	93	116%
	나를돌보이게하는스타일링	1기	20	1기	11	55%
	민요&장구	4기	80	4기	122	153%
	서예&사군자	4기	60	4기	68	113%
	영어ABC	4기	120	4기	155	129%
	초급영어회화	4기	120	4기	130	108%
	실용영어	4기	120	4기	106	88%
	생활영어회화(야)	4기	120	4기	84	70%
	중국어회화	4기	80	4기	89	111%
	일본어회화	4기	80	4기	69	86%
	필라테스요가(야)	4기	120	4기	149	124%
	웰빙요가	4기	120	4기	147	123%
	건강(명상)요가	4기	120	4기	158	132%
	댄스스포츠	4기	120	4기	138	115%
	재즈댄스(야)	4기	120	4기	142	118%
	벨리댄스	4기	120	4기	140	117%
	에어로빅&실용댄스	4기	120	4기	127	106%
	한국무용	4기	80	4기	79	99%
	가족과함께하는쿠킹클래스	4기	60	4기	45	75%
	가족이행복한 스페셜요리/사찰음식	4기	60	4기	77	128%

교육명	구분	과 목	계 획		실 적		비율(%)
			기수	인원	기수	인원	
특 강 (24)		소계		940		994	105%
		의류수선&리폼	4기	80	4기	78	98%
		컴퓨터초급(야)	4기	100	4기	103	103%
		컴퓨터왕초보교실/ 홈페이지&과워블로그	4기	100	4기	97	97%
		취미로 즐기는 사진교실	4기	80	4기	74	93%
		퀼트로 만드는 생활소품	4기	60	4기	38	63%
		가곡으로배우는성악교실	4기	60	4기	67	112%
		독서논술지도사	4기	80	4기	101	126%
		리빙아트플라워	3기	60	3기	33	55%
		차례상차리기	1기	20	1기	18	90%
		경매특강	1기	30	1기	41	137%
		도시락만들기	1기	20	1기	24	120%
		마술교실 - 겨울방학특강	1기	20	1기	14	70%
		홈베이킹- 겨울방학특강	1기	20	1기	21	105%
		베트남요리만들기	1기	20	1기	24	120%
		이탈리아파스타	1기	20	1기	27	135%
		노후를위한재테크상식	1기	25	1기	27	108%
		나를돌보이게하는스타일링	1기	15	1기	29	193%
		천연비누&화장품	1기	15	1기	17	113%
		내손으로만든도자기교실	1기	15	1기	13	87%
		부모와함께하는마술교실	1기	20	1기	22	110%
		신나는 웃음치료	1기	20	1기	43	215%
		웰빙한과 만들기	1기	20	1기	19	95%
		김장김치 만들기	1기	20	1기	14	70%
	크리스마스케이크 만들기	1기	20	1기	50	250%	
기타(2)		소계		240		304	126%
		초급한글	4기	120	4기	143	119%
		중급한글	4기	120	4기	161	134%

○ 2013년도 교육프로그램 현황

(단위 : 명)

교육명	구분	과 목	계 획		실 적		비율(%)
			기수	인원	기수	인원	
		합 계		6,425		6,487	101%
전문 기능 양성 자 과정 (16)		소 계		1,540		1,444	94%
		한복기능사	4	80	4	50	63%
		양장기능사	4	100	4	109	109%
		도배기능사	4	60	4	65	108%
		미용기능사	4	100	4	135	135%
		피부미용기능사	4	80	4	67	84%
		제과.제빵기능사	4	120	4	105	88%
		한식조리기능사(주)	4	120	4	135	113%
		한식조리기능사(야)	4	120	4	94	78%
		양(일,중)식 조리기능사	4	120	4	90	75%
		컴퓨터(초급)	4	80	4	80	100%
		컴퓨터(중급)	4	80	4	75	94%
		엑셀&파워포인트(주)	4	100	4	96	96%
		컴퓨터활용능력(야)	4	100	4	83	83%
		포토샵&옥션창업	4	100	4	90	90%
		홈페이지&파워블로그	4	80	4	77	96%
	OA실무	4	100	4	93	93%	
실용 생활 과정 (20)		소 계		1,920		1,692	88%
		미용&네일아트	4	80	4	89	111%
		피부&비만경락	4	80	4	23	29%
		생활의상디자인(I)	4	100	4	111	111%
		생활의상디자인(II)	4	100	4	104	104%
		전통한복	4	80	4	88	110%
		현대한복	4	80	4	84	105%
		자수&규방	4	80	4	65	81%
		퀼트로 만드는 생활소품	4	80	4	53	66%
		의류수선&리폼	4	80	4	87	109%
		힐링이되는 사찰요리	4	100	4	82	82%
		홈패션(초)	4	100	4	95	95%
		홈패션(중)	4	100	4	81	81%
		김치전문(전통밀반찬)	4	100	4	76	76%
		폐백.떡.한과	4	100	4	93	93%
		맛집비법 배우기	4	120	4	93	78%
		홈베이킹&디자인쿠키	4	120	4	79	66%
		보글보글찌개와엄마손반찬	4	120	4	107	89%
		직장인을 위한 스피드별식요리	4	80	4	103	129%
		도시락&샌드위치	4	120	4	93	78%
	POP&폼아트	4	100	4	86	86%	

교육명	구분	과 목	계 획		실 적		비율(%)
			기수	인원	기수	인원	
문화아카데미과정 (24)		소 계		2,400		2,721	113%
		오카리나	4	80	4	82	103%
		생활도예	4	80	4	98	123%
		손뜨개	4	80	4	84	105%
		연필인물화(A)	4	80	4	89	111%
		연필인물화(B)	4	80	4	99	124%
		민요&장구	4	80	4	89	111%
		서예&사군자	4	60	4	84	140%
		영어ABC	4	120	4	152	127%
		초급영어회화	4	120	4	160	133%
		실용영어	4	120	4	109	91%
		생활영어회화(야)	4	120	4	84	70%
		중국어회화	4	80	4	107	134%
		일본어회화	4	80	4	83	104%
		웰빙요가	4	120	4	148	123%
		필라테스요가(야)	4	120	4	154	128%
		건강(명상)요가	4	120	4	147	123%
		댄스스포츠	4	120	4	143	119%
		재즈댄스(야)	4	120	4	141	118%
		벨리댄스	4	120	4	154	128%
		에어로빅&방송댄스	4	120	4	112	93%
		한국무용	4	100	4	90	90%
		취미로줄기는 사진교실	4	80	4	71	89%
		독서지도사/논술지도사	4	80	4	89	111%
	노래교실	4	120	4	152	127%	
특강 (10)		소 계		325		346	106%
		에코맘의 친환경세계&비누만들기	1	50	1	57	114%
		아름다운 맵시가꾸기	1	25	1	15	60%
		피테라 천연화장품 만들기	1	25	1	30	120%
		발효효소액 만들기	1	25	1	37	148%
		북아트	1	25	1	28	112%
		산야초를 이용한 효소발효액 만들기	1	100	1	100	100%
		에코맘의 친환경 우리집만들기	1	20	1	21	105%
		자녀와 함께하는 간식만들기	1	15	1	12	80%
		산야초 발효효소와 건강이야기	1	20	1	22	110%
		크리스마스 케이크 만들기	1	20	1	24	120%
	기타 (2)		소 계		240		284
		초급한글반	4	120	4	144	120%
		중급한글반	4	120	4	140	117%

(나) 기술교육수료생 자격취득 현황

○ 2012년도 취업 및 자격취득 현황

(단위 : 명)

구분 과 목	자 격 취 득			비 고
	응시자	취득자	취득률	
계	710	639	90%	
도 배	27	27	100%	도배기능사
미 용	12	12	100%	미용기능사
양.중.일식조리	23	23	100%	양.중.일식조리사
양 장	27	9	33%	양장기능사
엑셀&PPT	93	93	100%	엑셀&PPT자격증
제과제빵	43	43	100%	제과제빵기능사
컴퓨터활용능력(야)	40	37	93%	컴퓨터활용능력자격증
포토&옥션창업	100	100	100%	포토&옥션창업
피부미용	41	39	95%	피부미용기능사
한 복	6	4	66%	한복기능사
한식조리	84	71	95%	한식조리기능사(주)
한식조리	121	89	74%	한식조리기능사(야)
독서/논술지도사	18	18	100%	지도사자격증
기타과정 (국비교육포함)	75	74	99%	단체급식조리사외

○ 2013년도 자격취득 현황

(단위 : 명)

과 목	구 분	자 격 취 득			비 고
		응시자	취득자	취득률	
계		724	670	93%	
도 배		22	22	100%	도배기능사
미 용		17	17	100%	미용기능사
양.중.일식조리		26	25	96%	양.중.일식조리사
양 장		7	5	71%	양장기능사
엑셀&PPT		96	96	100%	엑셀&PPT자격증
제과제빵		34	34	100%	제과제빵기능사
컴퓨터활용능력(야)		24	20	83%	컴퓨터활용능력자격증
포토&옥션창업		113	113	100%	포토&옥션창업
피부미용		23	21	91%	피부미용기능사
한 복		5	3	60%	한복기능사
한식조리		116	106	91%	한식조리기능사(주)
한식조리		95	79	83%	한식조리기능사(야)
독서/논술지도사		44	44	100%	지도사자격증
기타과정 (국비교육포함)		102	85	83%	단체급식조리사 외

(다) 각종 대회 참가현황

○ 2012년도 참가현황

(단위 : 명)

과 목	대 회 명	입 상 내 역
한 복	인천지방기능경기대회	금1, 은1, 동1
의 상	인천지방기능경기대회	동1

○ 2013년도 참가현황

(단위 : 명)

과 목	대 회 명	입 상 내 역
한 복	인천지방기능경기대회	금1, 은1, 동1
의 상	인천지방기능경기대회	은1

(2) 취업지원사업

저소득여성의 생활안정을 위한 직업안정사업에는 ①가사도우미 일일취업과 ②간병인, 산후&베이비시터 등의 단기취업 ③기술직 및 일반구직자를 대상으로 한 상용취업 알선과 같은 취업알선 사업과 취업유망 직종을 대상으로 한 단기취업반 교육을 통한 전문기술인력을 양성하여 여성의 사회진출을 도모하고 있다. 또한, 인천여성새로일하기센터를 운영하여 경력단절 여성에 대한 one stop 취업지원으로 여성의 활발한 경제적 활동을 지원하고 있다.

○ 2012년도 취업지원 현황

사 업 명	사 업 내 용	계 획	실 적	비 고
취·창업지원 사업	○ 취·창업지원 - 일일·단기 취업알선 - 상용 취업 및 창업 등	3,710건 2,000건 1,710건	3,356건 1,533건 1,823건	
단기취업반 교육사업	○ 단기취업과정 신규교육	4회 130명	4회 106명	
근로여성 교육사업	○ 근로여성 교육 - 보수교육 - 봉사동아리 - 성과보고회	3회 416명 1회 200명 1회 60명 1회 156명	3회 373명 1회 160명 1회 57명 1회 156명	
여성 창업	○ 여성 창업스쿨 운영	1회 25명	1회 25명	

○ 2012년도 인천여성새로일하기센터 취업지원 현황

사 업 명	사 업 내 용	계 획	실 적	비 고
집 단 상 담 프 로 그 램 운 영	○ 상담프로그램 운영	220명	231명	
여 성 인 턴 제 운 영	○ 여성인턴제	37명	44명	
가 사 부 담 완 화	○ 밑반찬서비스	150명	159명	
여성이일하기 좋은 기 업 환 경 조 성	○ 여성친화기업 일촌협약 ○ 환경개선지원사업	30건 7건	36건 7건	
직업교육 훈 련 과 정	○ 직업교육훈련 프로그램 운영	4과목 94명	4과목 94명	

○ 2013년도 취업지원 현황

사 업 명	사 업 내 용	계 획	실 적	비 고
취 창 업 지 원 사 업	○ 취·창업지원 - 일일·단기 취업알선 - 상용 취업 및 창업 등	3,914건 2,000건 1,914건	3,402건 1,606건 1,796건	
단기취업반 교 육 사 업	○ 단기취업과정 신규교육	4회 130명	4회 139명	
근 로 여 성 교 육 사 업	○ 근로여성 보수교육	1회 200명	2회 196명	
여 성 창 업	○ 여성 창업스쿨 운영	1회 25명	1회 25명	

○ 2013년도 인천여성새로일하기센터 취업지원 현황

사 업 명	사 업 내 용	계 획	실 적	비 고
집 단 상 담 프 로 그 램 운 영	○ 상담프로그램 운영	220명	222명	
여 성 인 턴 제 운 영	○ 여성인턴제	44명	51명	
가 사 부 담 완 화	○ 밑반찬서비스	150명	240명	
여성이일하기 좋은 기 업 환 경 조 성	○ 여성친화기업 일촌협약 ○ 환경개선지원사업	30건 7건	34건 7건	
직업교육 훈 련 과 정	○ 직업교육훈련 프로그램 운영	3과목 74명	3과목 70명	

(3) 기타사업

공익시설 개방을 통한 시민의 편익제공을 위한 강당과 세미나실 등 부대시설 대관과 교육수강생의 교육능력 지원을 위한 유아실 및 여성교양 함양을 위한 도서실 운영으로 이용자의 편익증진을 도모하고 있다.

○ 2012년도 편의시설 운영

사업명	사업내용	실적
편의시설 운영	○ 유아실 유아수탁 ○ 시설대관(강당/세미나실) ○ 도서실 운영(열람/대출)	237명 28건(12/16) 7,525건(2,062/5,463)

○ 2013년도 편의시설 운영

사업명	사업내용	실적
편의시설 운영	○ 유아실 유아수탁 ○ 시설대관(강당/세미나실) ○ 도서실 운영(열람/대출)	229명 42건(11/31) 7,654건(1,947/5,707)

21세기 정보화시대에 부응하는 여성의 잠재능력 계발과 자아실현을 위한 다채롭고 유익한 교육 프로그램의 개발과 저소득 여성의 자활능력 배양을 위한 취·창업지원의 적극 추진으로 여성의 사회참여를 지원하고, 여성복지 활성화 및 여성의 지위향상을 위해 각종 사업을 전개해 나갈 계획이다.

2. 여성의 광장 운영

가. 연혁

지식기반사회에 걸 맞는 여성전문인력 양성의 구심체로서 최상의 여성교육프로그램 창출을 위하여 2000년 8월 2일 「여성의 광장」 건립계획을 수립한 후, 2002년 4월 30일 연수구 앵고개로 183(동춘동)내에 건물을 착공하여 2004년 2월 5일에 준공하였으며, 그 해 6월 1일 여성복지관 소속으로 개관식을 가졌다가 2006년 1월 2일 조례 제3870호에 의거 독립기구로서 현재에 이르고 있다.

나. 기구 및 시설현황

여성의광장의 효율적인 운영을 위한 조직구성은 다음과 같다.

(1) 기 구 : 1팀(교육운영팀)

(2) 정 원 : 2013. 12월 현재

(단위 : 명)

구분	계	행 정				전산직	기 능 직		
		4급	5급	6급	7급	7급	6급	7급	8급
정원	11	1	1	1	4	1	1	1	1

(3) 시설규모 : 건축면적 1,724㎡, 연면적 6,129㎡

(4) 시설내용

층 별	면적	시 설 내 용
지하1층	1,425㎡(431평)	생활체육실, 전통문화실, 체력관리센터, 식당, 기계실 등
1 층	1,560㎡(472평)	사무실, 강의실(3실), 도서정보실, 강사대기실, 취업상담실 등
2 층	1,451㎡(439평)	어학실(3실), IT교육실(4실), 강의실, 요리실 등
3 층	1,553㎡(470평)	탁구실, 공연장(312석), 세미나실(70석), 강의실 등
4 층	140㎡(40평)	옥상

다. 사업추진실적

여성사회교육기관의 Head Quarter 역할을 충실히 하고, 인천지역 지식기반사업의 밑받침이 되고자 IT전문교육과 어학전문과정을 중심으로 변화와 도전을 향한 21세기형 맞춤교육 실현을 위한 기관으로서 그동안의 추진실적은 다음과 같다.

(1) 교육사업

21세기가 요구하는 전문인력 양성의 구심체로서의 역할을 수행하기 위한 여성의 광장은 IT 및 어학과정을 중심으로 미래 인천을 이끌어 나갈 고급 여성인력의 배출은 물론 여성들의 자아실현을 위한 여성리더쉽교육 등 다양한 문화교양 강좌 등으로 여성들의 다양한 욕구를 충족시키고 있다.

(가) 교육프로그램 운영

○ 2012 교육프로그램 운영

(단위 : 명)

교육명	구분	과목	계획		실적		비율(%)
			기수	인원	기수	인원	
총		계		5,641		6,247	111
IT전문 교육	IT 소계(9과목 11반)			880		895	102
		컴퓨터OA 오전	4	80	4	90	113
		컴퓨터OA 오후	4	80	4	93	116
		워드프로세서(한글&파워포인트) 야간	4	80	4	74	93
		컴퓨터활용능력 오전	4	80	4	84	105
		컴퓨터활용능력 오후	4	80	4	87	109
		전산회계	4	80	4	87	109
		포토샵기초및활용 야간	4	80	4	63	79
		PC행정실무	4	80	4	79	99
		웹디자인기초	4	80	4	82	103
		쇼핑몰플래너	4	80	4	79	99
		컴퓨터그래픽운용기능사	4	80	4	77	96
어학전문 교육	어학 소계(9과목 17반)			1,360		1,697	120
		초급영어 오전	4	80	4	120	150
		초급영어 야간	4	80	4	121	151
		중급영어 오전	4	80	4	108	135
		중급영어 야간	4	80	4	116	145
		원어민영어	4	80	4	107	134
		초급중국어 오전	4	80	4	92	115
		초급중국어 오전야간	4	80	4	105	131
		중급중국어 오전	4	80	4	108	135
		중급중국어 야간	4	80	4	98	123
		고급중국어 오후	4	80	4	84	105
		고급중국어 야간	4	80	4	68	85
		초급일본어 오전	4	80	4	72	90
		초급일본어 야간	4	80	4	62	78
		중급일본어 오전	4	80	4	121	151
		중급일본어 야간	4	80	4	85	106
		고급일본어 오후	4	80	4	118	148
	고급일본어 야간	4	80	4	112	140	

구분 교육명	과목	계획		실적		비율(%)
		기수	인원	기수	인원	
전 문 인 령 양 성	전문인력 소계(7과목 9반)		1,048		951	89
	공인중개사(국가자격) 오전	4	240	4	262	109
	공인중개사(국가자격) 야간	3	180	3	123	68
	한자자격증	4	100	4	80	80
	한식조리기능사	4	96	4	100	104
	신나는상차림 오전	4	96	4	99	103
	신나는상차림 야간	4	96	4	91	95
	독서(논술)지도사	4	120	4	102	85
	피부미용사	4	80	4	62	78
	시티팜"나도 농부"	2	40	2	32	80
문 화 체 육 교 양 교 육	문화체육 소계(14과목 15반)		1,196		1,234	102
	사계절웰빙건강식	4	96	4	111	116
	서양화	4	60	4	68	113
	스케치	4	60	4	69	115
	리빙플라워&원예	1	20	1	12	60
	디지털사진	4	100	4	97	97
	기타	4	60	4	72	120
	명상요가 오전	4	100	4	100	100
	명상요가 야간	4	100	4	100	100
	재즈&방송댄스	4	120	4	124	103
	밸리댄스	4	120	4	115	96
	태보&다이어트댄스	4	120	4	128	107
	필라테스	4	100	4	96	96
	만들린	2	30	2	28	93
	몸살림운동	2	50	2	51	102
실버댄스	2	60	2	63	105	
무료교육 (정규강좌)	무료교육 소계(1과목 1반)		30		22	73
	한국어강좌	1	30	1	22	73

구분 교육명	과목	계획		실적		비율(%)
		기수	인원	기수	인원	
특강 교육	특강 소계(16과목 16반)		1,127		1,448	107
	개강식 특강	1	800	1	1,105	138
	설맞이 한과만들기	1	24	1	24	100
	스마트폰 활용	1	20	1	16	80
	양식조리기능사	1	24	1	25	104
	효소만들기	1	20	1	21	105
	중식조리기능사	1	24	1	27	113
	실용미용(헤어커트)	1	20	1	20	100
	우리집PC 내손으로 정비하기	1	20	1	21	105
	어린이 여름방학 특강	1	24	1	32	133
	동안얼굴 메이크업	1	15	1	19	127
	퓨전 떡, 한과	1	24	1	27	113
	사찰요리	1	24	1	25	104
	일식조리기능사	1	24	1	25	104
	수제쿠키&샌드위치	1	24	1	24	100
	북아트	1	20	1	17	85
	크리스마스 트리&캔들	1	20	1	20	100

○ 2013년 교육프로그램 운영

(단위 : 명)

구분 교육명	과목	계획		실적		비율(%)
		기수	인원	기수	인원	
총 계			5,518		5,583	101
IT전문 교육	IT 소계(10과목 12반)		960		939	98
	컴퓨터OA 오전	4	80	4	90	113
	컴퓨터OA 오후	4	80	4	88	110
	한글&파워포인트	4	80	4	79	99
	컴퓨터활용능력 오전	4	80	4	83	104
	컴퓨터활용능력 오후	4	80	4	80	100
	컴퓨터활용능력&파워포인트 야간	4	80	4	81	101
	전산회계	4	80	4	90	113
	사무자동화	4	80	4	70	88
	포토샵&일러스트	4	80	4	78	98
	플래시&동영상	4	80	4	70	88
	쇼핑몰플래너	4	80	4	79	99
	컴퓨터그래픽운동기능사	4	80	4	51	64

구분 교육명	과목	계획		실적		비율(%)
		기수	인원	기수	인원	
어학전문 교육	어학 소계(10과목 18반)		1,440		1,701	118
	초급영어 오전	4	80	4	100	125
	초급영어 야간	4	80	4	103	129
	중급영어 오전	4	80	4	92	115
	중급영어 야간	4	80	4	79	99
	원어민영어	4	80	4	104	130
	ABC 생활영어회화	4	80	4	97	121
	초급중국어 오전	4	80	4	92	115
	초급중국어 야간	4	80	4	103	129
	중급중국어 오전	4	80	4	125	156
	중급중국어 야간	4	80	4	104	130
	고급중국어 오후	4	80	4	83	104
	고급중국어 야간	4	80	4	67	84
	초급일본어 오전	4	80	4	87	109
	초급일본어 야간	4	80	4	80	100
	중급일본어 오전	4	80	4	118	148
	중급일본어 야간	4	80	4	74	93
	고급일본어 오후	4	80	4	111	139
	고급일본어 야간	4	80	4	82	103
	전문 인력 양성	전문인력 소계(7과목 8반)		912		892
공인중개사(국가자격) 오전		3	180	4	221	123
공인중개사(국가자격) 야간		3	180	3	107	59
한자한문지도사		4	100	4	123	123
한식조리기능사		4	96	4	99	103
신나는상차림		4	96	4	112	117
독서(논술)지도사		4	120	4	109	91
시티팜"나도 농부"		4	80	4	58	73
예쁜 생활 소품&리폼 창업		4	60	4	63	105

구분 교육명	과목	계획		실적		비율(%)
		기수	인원	기수	인원	
문 화 체 육 교 양 교 육	문화건강 소계(15과목 17반)		1,536		1,674	109
	사계절웰빙건강식	4	96	4	100	104
	서양화교실	4	60	4	82	137
	스케치교실	4	60	4	71	118
	디지털사진	4	100	4	108	108
	기타	4	60	4	78	130
	만들린	4	60	4	64	107
	예쁜 생활 소품&리폼 야간	4	60	4	59	98
	명상요가 오전	4	100	4	102	102
	명상요가 야간	4	100	4	104	104
	재즈&방송댄스	4	120	4	128	107
	태보&다이어트댄스	4	120	4	122	102
	필라테스 야간	4	100	4	111	111
	몸살림운동	4	100	4	102	102
	신나는 팡팡 탁구 오후	4	80	4	93	116
	신나는 팡팡 탁구 야간	4	80	4	95	119
	벨리댄스	4	120	4	127	106
	실버댄스	4	120	4	128	107
	토 요 강 좌	토요강좌 소계(3과목 3반)		220		223
가족 팡팡 탁구		4	80	4	80	100
얼쭉! 어린이 민요랑 장구랑		4	60	4	64	107
어린이컴퓨터자격증반		4	80	4	79	99
단기& 특 강 교 육	단기&특강 소계(17과목 20반)		1,257		1,493	119
	개강식 특강	4	800	3	1,030	129
	전통장담그기	1	24	1	26	108
	엄마빵&수제쿠키	2	49	2	49	100
	양식조리기능사 야간	1	24	1	20	83
	부동산재테크&경매	1	25	1	31	124
	초등수학지도사(1기초급/2기중급)	2	60	2	61	102
	산야초 효소만들기(2기/4기)	2	48	2	54	113
	천연염색	1	24	1	22	92
	소품&다이어트 도시락	1	24	1	26	108
	중식조리기능사	1	24	1	25	104
	일식조리기능사	1	24	1	24	100
	출산용품만들기	1	15	1	15	100
	쉐비아크릴페인팅	1	24	1	20	83
	퓨전 떡과 한과	1	24	1	24	100
	스시랑 캘리포니아롤	1	24	1	21	0
	전통김장김치담그기	1	24	1	28	0
	광장헤어스타일(컷&업스타일)	1	20	1	17	85

나) 수강생 취업 및 자격증 취득 현황

○ 2012년도 자격증 취득 현황

(단위 : 명)

과목	구분	자 격 취 득			취업·창업			비 고
		수료인원	취득자	취득률	계	취업	창업	
계		1,980	511	25.8	25	23	2	
컴퓨터OA		183	16	8.7	0	0	0	
워드프로세서(한글&파워포인트)		74	14	18.9	0	0	0	
컴퓨터활용능력		171	29	16.9	0	0	0	
전산회계		87	54	62.0	1	1	0	
포토샵 기초 및 활용		63	1	1.5	0	0	0	
웹디자인기초		82	65	79.2	7	5	2	
쇼핑몰플래너		79	10	12.6	0	0	0	
컴퓨터그래픽운용기능사		77	89	115.5	6	6	0	
중급중국어		206	48	23.3	0	0	0	
고급중국어		152	11	7.2	4	4	0	
공인중개사		385	30	7.7	1	1	0	
한자자격증		80	7	8.7	0	0	0	
한식조리기능사		100	31	31.0	0	0	0	
독서논술지도사		102	68	66.6	0	0	0	
피부미용사		62	18	29.0	6	6	0	
일식조리기능사		25	7	28.0	0	0	0	
양식조리기능사		25	11	44.0	0	0	0	
중식조리기능사		27	2	7.4	0	0	0	

○ 2013년도 자격증 취득 현황

(단위 : 명)

과 목	구 분	자 격 증 취 득			취업·창업			비 고
		수료인원	취득자	취득률	계	취업	창업	
계		2,025	385	19.0	59	59	0	
컴퓨터OA		178	74	41.5	0	0	0	
워드프로세서(한글&파워포인트)		79	55	69.6	2	2	0	
컴퓨터활용능력		163	35	21.4	0	0	0	
전산회계		90	30	33.3	23	23	0	
포토샵 기초 및 활용		78	6	7.6	1	1	0	
사무자동화		70	2	2.8	1	1	0	
펠래시&멀티미디어		70	10	14.2	1	1	0	
쇼핑몰플래너		79	29	36.7	2	2	0	
컴퓨터그래픽운용기능사		51	7	13.7	0	0	0	
중급중국어		228	7	3.0	0	0	0	
고급중국어		150	1	0.6	1	1	0	
공인중개사		328	17	5.1	1	1	0	
한자자격증		123	15	12.2	1	1	0	
한식조리기능사		99	44	44.4	24	24	0	
독서논술지도사		109	37	33.9	0	0	0	
일식조리기능사		24	3	12.5	0	0	0	
양식조리기능사		20	2	1.0	0	0	0	
중식조리기능사		25	4	16.0	0	0	0	
초등수학지도사		61	7	11.4	2	2	0	

(다) 여성창업지원센터 운영

○ 센터현황

- 위 치 : 여성의광장 내 212호
- 면 적 : 163.6㎡, 업체당 지원면적 25㎡내외
- 업 체 수 : 6개
- 지원대상
 - 신청자격 : 인천 거주 여성예비창업자 또는 창업 후 2년 이내의 여성창업자
 - 사업분야 : 인터넷 등 정보통신 기술을 활용한 사업, 콘텐츠 비즈니스분야 등 비제조업 등(제조업은 공해, 소음 등의 유발이 없고 소규모 사무실에서도 창업 준비가 적합한 경우에는 가능)
- 입주기간 : 1년(1회에 한해 1년 연장 가능)
- 모집시기 : 공실(空室) 발생시 수시 모집
- 선정방법 : 심사위원회 심사를 통한 선정 후 개별통보

(라) 2012년도 주요 특색사업

○ 2012년 『광장알뜰장터』 운영

- 일 시 : 2012. 5. 30(수) 10:00~16:00
- 장 소 : 여성의 광장 로비(1,3층) 및 세미나실
- 참여인원 : 1,000명
- 수 익 금 : 2,760천원
- 기부금 : 1,333천원(환경재단 “나무를 심는 사람들”에 기부)
- 수강생 기증품 : 「연수구청 아름다운 가게」전달

○ 휴게실(1,2층) 내 갤러리 및 북카페 설치 운영

- 「광장글방」 북 카페 설치
 - 1층 로비, 2층 휴게실에 북카페 도서 비치
 - 책과 그림이 있는 「생각이 크는 나무」 운영
- 열린 문화전시공간 “광장갤러리” 운영
 - 수강생 및 교육강사 작품 기증 20여점

○ 2012년 어린이 여름방학 특강

- 특강내용 : 4주간의 신나는 방학 프로젝트
- 일 시 : 2012. 7. 27 ~ 8. 17
- 대 상 : 초등학생 어린이

- 교육강사 : 안응자의 3인
- 교육내용 :
 - 참치포테이토 샌드위치, 레몬에이드 만들기
 - 도자기페인팅으로 나만의접시, 컵 만들기
 - 어린이농부-식물에게 배우는 공동체문화
 - 별자리이야기, 망원경만들기 등 흥미지진 과학실험

(마) 2013년도 주요 특색사업

○ 2013년 『광장알뜰장터』 운영

- 일 시 : 2013. 5. 22(수) 11:00~15:00
- 장 소 : 여성의 광장 앞마당 및 1층 로비
- 참여인원 : 1,000명
- 주요내용
 - 수강생 솜씨 판매장터
 - 수강생 알뜰장터 / 수강생 기증물품 판매장터
 - 여성창업지원센터 물품 판매
 - 부대행사(인바디무료측정, 무료건강상담, 무료취업상담, 농·특산물 직거래장터, 전통체험 프로그램, 친환경 빨래비누 시연, 기타 및 만들어진 연주, 댄스 공연등

○ 「시장과 함께 하는 시정여행」 특강

- 특강내용 : 2013 시정철학, 주요 역점사업, 여성정책방향 등 시절설명과 2013 실내&무도 아시아 경기대회 및 2014년 아시아경기대회 시민 참여유도 등 시민과의 소통의 시간 마련
- 일 시 : 2013. 4. 4(목) 10:00~12:00
- 대 상 : 인천시민 및 수강생 350명

○ 2013년 산야초 효소만들기

- 특강내용 : 산과 들에 자생하는 산야초를 재료로 영양 많고 맛있는 효소를 만들어 만성피로와 스트레스에 지친 내 몸의 원기를 되살리고 에너지를 얻어 건강해지는 효소 만들기
- 일 시 : 2013. 4월, 10월 (2회)
- 대 상 : 인천시민 및 수강생
- 교육강사 : 이서현 강사

3. 서부여성회관 운영

가. 연 혁

인천 서부권역 양성평등 실현과 여성능력계발을 통한 사회참여 확대, 여성전문인력 양성의 구심체로서 최상의 여성교육프로그램 창출을 위하여 2005년 8월 10일 「서부여성회관」 건립계획을 수립한 후, 2008년 8월 26일 서구 서달로 12(석남동)에 건물을 착공하여 2010년 3월 2일에 준공하였으며, 그 해 3월 26일에 개관하였다.

나. 기구 및 시설현황

서부여성회관의 효율적인 운영을 위한 조직구성은 다음과 같다.

(1) 기 구 : 1팀(운영팀)

(2) 현 원 (단위 : 명)

구분	계	행 정					기능직	
		4급	5급	6급	7급	8급	7급	8급
현 원	14	1	1	1	3	5	1	2

(3) 시설규모 : 대지 4,240㎡, 건물 7,109㎡

(4) 시설내용

층 별	시 설 내 용
지하2층	수영장, 헬스장, 안내데스크, 기계실
지하1층	에어로빅실, 어린이집, 매점, 수유실, 통신실, 지하주차장
지상1층	사무실, 안내데스크, 상담실, 회의실, 지상주차장
지상2층	대강당, 문화교실(5개실), 도서열람실
지상3층	컴퓨터실(2개실), 조리실습실, 커피바리스타실
지상4층	옥상정원, 세미나실

다. 사업추진실적

서부권역 여성사회교육의 핵심적 거점역할을 담당하는 기관으로써 여성전문인력을 양성하여 사회참여를 확대하고, 다양한 교양·문화교육을 통해 건전한 여가활용을 지원하여 건강한 지역사회 문화 조성을 위하여 노력하고 있으며, 주요사업 추진 실적은 다음과 같다.

(1) 교육사업

지역특성과 사회 환경 변화에 능동적으로 대처할 수 있는 교육프로그램을 개발 운영하여 여성의 전문 자격증 취득 및 취업·창업 실무 연계 교육을 중심으로 사회 진출을 지원하고, IT정보화·문화·웰빙건강 교육, 계절·테마 특강, 사회적 약자 배려 프로그램 등으로 다양한 지역사회구성원의 교육욕구를 수용하여 수요자 중심교육을 지향하고 있음.

(가) 교육프로그램 운영

○ 2012 교육프로그램 운영

(단위 : 명)

교육명	구분	과목	계획		실적		비율(%)
			기수	인원	기수	인원	
		총 계		5,560		6,177	
자격증 취득 교육	소 계			960		1,000	104
		공인중개사(주간)	4	160	4	145	
		공인중개사(야간)	3	120	3	97	
		도배기능사	4	80	4	52	
		피부미용기능사	4	80	4	83	
		미용기능사&헤어커트	4	80	4	77	
		한자자격증	4	80	4	86	
		한자(한문)지도사	4	80	4	121	
		독서논술지도사	4	80	4	93	
		한식조리기능사(오전)	4	80	4	125	
		한식조리기능사(야간)	2	40	2	44	
		일식조리기능사	1	20	1	12	
		중식조리기능사	1	20	1	19	
		양식조리기능사	2	40	2	46	
취업·창업 교육	소 계			670		595	89
		피부미용창업실무반	4	80	4	71	
		네일아티스트	4	80	4	60	
		반찬찌개창업반	4	80	4	62	
		퓨전떡한과반	3	60	3	62	
		패백.이바지음식	1	20	1	17	
		폼 & POP	2	30	2	34	
		동화구연	4	80	4	103	
		커피바리스타(오후)	4	80	4	60	
		커피바리스타(야간)	4	80	4	62	
		커피바리스타(주말)	4	80	4	64	

교육명	구분	과목	계획		실적		비율(%)
			기수	인원	기수	인원	
IT전문 교육	소 계			800		909	113
		컴퓨터첫걸음(오전)	4	80	4	90]	
		컴퓨터첫걸음(오후)	4	80	4	96	
		컴퓨터중급	4	80	4	94	
		ITQ엑셀과워포인트	4	80	4	87	
		ITQ한글엑셀	4	80	4	84	
		컴퓨터활용능력	4	80	4	88	
		컴퓨터그래픽기초	4	80	4	89	
		웹디자인기능사및실무	4	80	4	89	
		쇼핑몰/옥션창업	4	80	4	93	
		전산회계	4	80	4	99	
어학전문 교육	소 계			520		597	115
		왕초보영어	4	80	4	117	
		초급영어회화	4	80	4	111	
		중급영어회화	4	80	4	117	
		고급영어회화	1	20	1	13	
		초급일본어회화	4	80	4	94	
		중급일본어회화	4	80	4	72	
		초급중국어회화	3	60	3	49	
	중급중국어회화	2	40	2	24		
문 화 아카데미	소 계			720		644	89
		손쉬운 손뜨개	4	80	4	76	
		생활매듭	4	80	4	69	
		리빙플라워&생활원예	4	80	4	53	
		서양화교실	4	80	4	78	
		수채화교실	4	80	4	79	
		생활도예	4	80	4	77	
		예쁜가구만들기	4	80	4	67	
		기타교실	4	80	4	80	
	난타	4	80	4	65		
웰빙건강 교육	소 계			700		933	133
		바디스트레칭요가	4	80	4	127	
		필라테스요가	4	80	4	124	
		에어로빅	4	80	4	87	
		밸리댄스	4	80	4	77	
		댄스스포츠	4	80	4	87	
		태보&다이어트	4	80	4	121	
		라인댄스	4	80	4	132	
		웰빙태극권	2	40	2	34	
		몸살림운동(오후)	4	80	4	111	
	몸살림운동(야간)	1	20	1	33		
주말가족 교육	소 계			160		164	102
		토요가족요리	4	80	4	82	
		어린이기타교실	4	80	4	82	

교육명	구분	과목	계획		실적		비율(%)
			기수	인원	기수	인원	
특강		소 계		1,030		1,335	130
		출장요리	2	40	2	37	
		실버댄스	4	80	4	165	
		홈베이킹&샐러드	2	40	2	48	
		웰빙사찰음식	2	30	2	59	
		내몸을살리는채식요리	1	20	1	24	
		워킹맘을위한반찬만들기	1	25	1	19	
		5천원으로 외식하기	1	25	1	24	
		천연화장품으로피부가꾸기	1	20	1	20	
		설맞이한과만들기	1	20	1	19	
		웰빙된장,고추장만들기	1	20	1	23	
		엄마와함께알록달록클레이	1	15	1	44	
		행복을빚는가족도예체험	1	60	1	46	
		재미있는실험과관찰	1	40	1	40	
		아이돌댄스따라잡기	1	20	1	21	
		봄향기가득한밥상차리기	1	20	1	24	
		발효효소만들기와건강이야기	2	30	2	66	
		한입에썩~봄나들이도시락	1	20	1	26	
		부모와함께하는 마술교실	1	20	1	20	
		단오음식만들기	1	20	1	21	
		웰빙식단첫걸음도시농업	1	20	1	13	
		다문화가족요리교실	1	20	1	21	
		어린이경제교실경제야놀자	1	40	1	25	
		원기회복복날보양식	1	25	1	23	
		주름완화동안페이스요가	1	20	1	30	
		즐거운명절한가위음식	1	25	1	32	
		어린이난타	1	15	1	14	
		알록달록세라믹페인팅	1	20	1	16	
		부모와함께하는요술교실	1	40	1	32	
		방과후지도사실무	1	25	1	15	
		워너비아이돌방송댄스	1	25	1	30	
		디지털카메라	1	20	1	15	
		배워두면편리한컴퓨터길잡이	1	20	1	23	
	부동산창업실무	1	40	1	25		
	내손안의스마트폰세상	1	20	1	42		
	겨울철김장김치담그기	1	25	1	23		
	크리스마스케익만들기	1	25	1	32		
	취업창업컨설팅	2	40	2	178		

○ 2013년 교육프로그램 운영

교육명	구분	과목	계획		실적		비율(%)
			기수	인원	기수	인원	
		총 계		6,196		5,827	
		소 계		1,065		1,034	97
자격증 취득교육		공인중개사(주간)	4	160	4	132	
		공인중개사(야간)	3	120	3	95	
		도배기능사	4	60	4	39	
		피부미용기능사	4	80	4	73	
		미용기능사&헤어커트	4	80	4	97	
		한자자격증	4	80	4	78	
		한자(한문)지도사	4	80	4	79	
		독서논술지도사	3	75	3	58	
		동화구연지도사	4	100	4	135	
		한식조리기능사(주간)	4	100	4	128	
		한식조리기능사(야간)	2	50	1	45	
		일식조리기능사	1	20	1	17	
		중식조리기능사	1	20	1	22	
		양식조리기능사	2	40	2	36	
취업·창업 교육		소 계		600		526	87
		피부미용창업실무	4	80	4	56	
		네일아티스트	4	80	4	59	
		도전! 맛분식창업	1	20	1	19	
		퓨전떡·한과세프	4	80	4	59	
		커피바리스타(오후)(초급A)	4	60	4	64	
		커피바리스타(야간)(초급야간)	4	60	4	65	
		커피바리스타(주말)	4	60	4	61	
		커피바리스타(중급)(초급B)	4	60	4	55	
		맛김치반찬찌개창업	3	60	3	45	
	출장요리(홈파티요리)	2	40	2	43		
IT전문 교육		소 계		800		913	114
		컴퓨터첫걸음(오전)	4	80	4	93	
		컴퓨터첫걸음(오후), 한글과인터넷	4	80	4	82	
		손에잡히는생활컴퓨터	4	80	4	96	
		OA문서실무달인	4	80	4	89	
		ITQ한글·엑셀파워포인트	4	80	4	99	
		컴퓨터활용능력	4	80	4	89	
		컴퓨터그래픽기초	4	80	4	95	
		웹디자인기능사및실무	4	80	4	87	
		쇼핑몰/옥션창업	4	80	4	90	
	전산회계	4	80	4	93		

교육명	구분	과목	계획		실적		비율(%)
			기수	인원	기수	인원	
어학전문 교육	소 계			540		568	105
		왕초보영어	4	100	4	129	
		초급영어회화	4	100	4	119	
		중급영어회화	4	100	4	118	
		초급일본어회화	4	80	4	57	
		중급일본어회화	4	80	4	76	
		초급중국어회화	4	80	4	69	
문화 아카데미	소 계			820		768	94
		행복을여는 뜨개마당	4	80	4	64	
		쉽게배우는생활매듭	4	80	4	63	
		플라워디자인&그린원예	4	60	4	40	
		예쁜가구만들기	3	60	3	46	
		유화로여는서양화교실	4	80	4	80	
		풍경이있는뜨락수채화교실	4	80	4	85	
		웰빙생활도자기	4	80	4	79	
		기타교실(초급)	4	80	4	77	
		기타교실(중급)	4	80	4	66	
		난타	4	60	4	78	
		캘리그리피	4	80	4	90	
웰빙건강 교육	소 계			895		1,132	126
		바디밸런스요가	4	100	4	147	
		리듬필라테스요가	4	100	4	141	
		K-POP댄스로빅	4	100	4	118	
		태보&다이어트	4	100	4	142	
		차밍라인댄스	4	100	4	134	
		몸살림운동(오후)	4	100	4	116	
		몸살림운동(야간)	4	100	4	115	
		실버댄스	4	120	4	133	
		댄스스포츠	3	75	3	86	
주말가족 교육	소 계			240		196	82
		행복한주말요리	4	80	4	73	
		어린이기타교실(초급)	4	80	4	57	
		어린이기타교실(중급)	4	80	4	66	

교육명	구분	과목	계획		실적		비율(%)
			기수	인원	기수	인원	
특강		소 계		756		690	91
		수제쿠킹클래스	1	25		24	
		아로마테라피로힐링	1	20		20	
		설맞이한과만들기	1	25		33	
		웰빙된장·고추장만들기	1	25		42	
		우리아이바디성장프로젝트	1	20		11	
		클레이쿠키만들기	1	18		18	
		웰빙사찰요리	2	50		47	
		홈베이킹&샐러드	2	40		41	
		봄향기가득한밥상차리기	1	25		27	
		3D콘텐츠과워포인트활용	1	20		15	
		직접만드는친환경염색	1	30		22	
		발효효소만들기와 건강이야기	1	36		30	
		봄맞이텃밭가꾸기도시농업	1	25		17	
		행복가득봄나들이도시락	1	30		23	
		색채가아름다운칠보공예	2	30		27	
		가정의달선물포장코디네이터	1	20		16	
		5000원으로 외식하기	1	25		16	
		어린이경제교실	1	20		20	
		어린이 난타교실	1	15		14	
		여름건강별미요리	1	25		21	
		내가만드는생활속천연아로마화장품	1	20		16	
		두둥실풍성한한가위명절음식	1	25		16	
		워킹맘의 밑반찬만들기	1	20		17	
		건강100세실버요가	1	20		28	
		디지털사진교실	1	15		16	
		3D콘텐츠활용	1	20		12	
		기초태생반	1	15		14	
		덩덕쿵장구교실	1	15		15	
		사랑의수화교실	1	15		9	
		도자기핸드페인팅	1	15		12	
		부모와함께하는미술심리(저학년)	1	6		7	
		부모와함께하는미술심리(고학년)	1	6		4	
	엄마와함께하는크리스마스쿠킹클래스	1	20		16		
	따끈한일품전골과해물찜	1	20		24		

○ 2012년 체육프로그램 운영

교육명	구분	과목	계획		실적		비율(%)
			기수	인원	기수	인원	
총 계				19,975		15,365	77
체육 프로그램		셋 별 반	12	1,740	12	1,383	
		해 오 름 반	12	1,740	12	1,441	
		미 시 반	12	5,340	12	3,257	
		참 살 이 반	12	1,740	12	1,363	
		달 무 리 반	12	1,740	12	1,631	
		물 개 반	12	1,500	12	888	
		유 아 반	12	415	12	255	
		수 중 운 동 반 (아쿠아로빅·재활아쿠아 등)	12	2,280	12	1,874	
		자 유 수 영	12	1,200	12	805	
		헬 스	12	2,280	12	2,468	

○ 2013년 체육프로그램 운영

교육명	구분	과목	계획		실적		비율(%)
			기수	인원	기수	인원	
총 계				19,680		15,511	79
체육 프로그램		셋 별 반	12	1,740	12	1,536	
		해 오 름 반	12	1,740	12	1,513	
		미 시 반	12	5,340	12	3,354	
		참 살 이 반	12	1,740	12	1,332	
		달 무 리 반	12	1,740	12	1,410	
		물 개 반	12	1,380	12	1,008	
		유 아 반	12	240	12	167	
		수중운동반(아쿠아로빅재활아쿠아 등)	12	2,280	12	1,895	
		자 유 수 영	12	1,200	12	803	
		헬 스	12	2,280	12	2,493	

(나) 2012년도 주요 특색사업

○ 2012년 초등학생 겨울방학 특강

- 기 간 : 2012. 1. 7 ~ 1. 14
- 교육인원 : 3개과목 / 107명
- 교육내용 : 행복을 빛나는 가족 도예체험(1회), 아이돌댄스 따라잡기(2회), 재미있는 실험과 관찰 움직이는 날씨 과학실험실(1회)

○ 취업·창업 컨설팅 특강

- 기 간 : 2012. 3. 26(월), 6. 25(월) (2회)
- 교육인원 : 178명(수강생, 강사, 지역주민 등)
- 교육내용 : 취업·창업 동기부여 및 성공사례를 통한 노하우 전달

○ 발효효소 만들기와 건강이야기 특강

- 기 간 : 2012. 5. 4 ~ 5. 25, 10. 12 ~ 11. 2 (주1회/8회)
- 교육인원 : 66명
- 교육내용 : 발효효소에 대한 이해와 제철 산야초를 이용한 효소 만들기

○ 다문화가족 결혼이주 여성을 위한 요리교실 특강

- 기 간 : 2012. 7. 30 ~ 8. 3 (3회)
- 교육인원 : 21명
- 교육내용 : 요리쿡, 조리쿡 손쉬운 한국음식을 만들어 보는 요리교실

○ 2012년 초등학생 여름방학 특강

- 기 간 : 2012. 7. 28 ~ 8. 18
- 교육인원 : 3개과목 / 62명
- 교육내용 : 어린이 난타(4회), 세라믹 페인팅(1회), 부모와 함께하는 요리교실(2회)

○ 지역사회 사랑나눔 운동 전개 : 연중

- 한식조리기능사반 : 저소득가족 및 독거노인 밑반찬 배달 (33회)
- 미용기능사&헤어커트반 : 복지기관 봉사, 커트·파마 (477명)
- 도배기능사반 : 수해지역 및 독거노인 도배·장판 교체 (93회)

(다) 2013년도 주요 특색사업

○ 2013년 초등학생 겨울방학 특강

- 기 간 : 2013. 1. 4 ~ 1. 11
- 교육인원 : 2개과목 / 29명
- 교육내용 : 우리아이 바디 성장 프로젝트(1회), 클레이 쿠키 만들기(1회)

○ 산약초와 함께하는 건강이야기 시민특강

- 기 간 : 2013. 9. 25(수)
- 교육인원 : 45명
- 교육내용 : 산약초와 함께하는 명쾌하고 재미있는 생활 속 건강이야기

○ 글로벌 인문학특강 “동유럽으로의 여행”

- 기 간 : 2013. 10. 8 ~ 11. 12 (주1회/6회)
- 교육인원 : 230명(인천국제교류재단과 공동주최)
- 교육내용 : 헝가리, 불가리아, 폴란드 3개국의 사회, 문화, 예술 등 소개

○ 내마음의 힐링 웃음치료 특강

- 기 간 : 2013. 10. 18(금)
- 교육인원 : 41명
- 교육내용 : 박장대소 웃음을 활용하여 삶의 활력을 넣어주는 신바람 강의

○ 취업·창업 마인드업(UP) 수강생 한마당 개최

- 기 간 : 2013. 10. 29(화)
- 참석인원 : 900여명(교육생, 강사, 지역주민 등)
- 주요내용 : 난타공연, 수강생 작품전시, 판매, 체험, 상담

○ 지역사회 사랑 나눔 운동 전개 : 연중

- 한식조리기능사반 : 저소득가족 및 독거노인 밑반찬 배달 (48회)
- 미용기능사&헤어커트반 : 복지기관 봉사, 커트·파마 (337명)
- 도배기능사반 : 수해지역 및 독거노인 도배·장판 교체 (36회)
- 도서지역 세어도 자매결연 및 봉사(2회 / 도배 7가구, 특산물 구매 30건)

(라) 교육생 취업 및 자격취득 현황

○ 2012년도 취업 및 자격취득 현황

과 목	구 분	취업인원			자격취득			비 고
		계	취업	창업	교육인원	취득자	합격률	
계		34	26	8	1,720	384	22%	
공인중개사(주간)		-	-	-	145	16	8%	
도배기능사		-	-	-	52	18	35%	
피부미용기능사		-	-	-	83	4	4%	
미용기능사&헤어커트		8	7	1	77	10	13%	
피부미용 창업실무		11	6	5	-	-	-	
초급한자자격증		-	-	-	43	11	13%	
중급한자자격증		-	-	-	43	8	9%	
한자(한문)지도사		2	2	-	121	8	7%	
독서논술지도사		-	-	-	93	54	58%	
한식조리기능사(주간)		-	-	-	125	45	36%	
양식조리기능사		-	-	-	46	6	13%	
일식조리기능사		-	-	-	12	5	42%	
네일아티스트		-	-	-	60	1	2%	
폼&POP		-	-	-	34	11	32%	
동화구연		-	-	-	103	32	31%	
커피바리스타		-	-	-	138	7	5%	
ITQ엑셀한글과워포인트		-	-	-	87	50	57%	
컴퓨터활용능력		1	1	-	88	11	13%	
GTQ포토샵·일러스트		1	1	-	89	9	10%	
웹디자인기능사		-	-	-	89	2	2%	
쇼핑몰창업및운영		9	7	2	93	33	35%	
전산회계		2	2	-	99	43	43%	

○ 2013년도 취업 및 자격취득 현황

과 목	구 분	취업인원			자격취득			비 고
		계	취업	창업	교육인원	취득자	합격률	
계		53	32	21	1,852	393	21%	
공인중개사		-	-	-	227	15	6%	
도배기능사		9	7	2	39	6	15%	
피부미용기능사		5	2	3	73	13	18%	
미용기능사&헤어커트		3	1	2	97	3	3%	
피부미용 창업실무		-	-	-	56	9	16%	
한자자격증		-	-	-	78	9	12%	
한자(한문)지도사		-	-	-	79	4	5%	
독서논술지도사		-	-	-	58	22	38%	
한식조리기능사		-	-	-	128	34	27%	
양식조리기능사		-	-	-	36	8	22%	
중식조리기능사		-	-	-	22	7	32%	
네일아티스트		-	2	2	59	15	25%	
동화구연		-	-	-	135	44	33%	
커피바리스타		-	-	-	222	5	2%	
ITQ엑셀한글파워포인트		-	-	-	89	20	22%	
컴퓨터활용능력		-	-	-	89	27	30%	
GTQ포토샵·일러스트		-	1	-	95	43	45%	
웹디자인기능사		-	11	-	87	64	74%	
쇼핑몰창업및운영		19	7	12	90	15	17%	
전산회계		-	1	-	93	30	32%	

4. 여성문화회관 운영

가. 연 혁

여성의 잠재능력 개발과 문화적, 경제적 욕구 충족 기회를 확대하고, 여성교육 문화활동 증진을 위한 공간으로써 인천광역시 부평구 길주로 539에 여성문화회관을 설치(조례 제2745호 '93. 9. 25) '94년 2월 1일 개관하였으며 2000년 10월 1일부터 민간위탁을 개시하여 (사)여성자원금고에서 위탁 운영하였고 2003년 1월 1일부터 2012년 12월 31일까지 대한YWCA연합회후원회가 위탁운영하였으며, 2013년 1월 1일부터 현재 재단법인인천광역시여성가족재단에서 위탁운영 하고 있다.

나. 운영목표

여성과 가족이 평등하고 행복한 인천시 구현을 비전으로 여성가족정책 연구개발, 성별영향분석평가센터 운영 등 연구기관의 성격과 여성 평생교육의 장으로 능력개발을 통한 자질향상 및 여성의 사회참여와 경제활동능력을 향상하고 취업·창업활동을 지원하는 교육사업, 부평여성새로일하기센터운영, 문화예술 활동의 지원 등 평생학습기관의 역할로 여성의 삶의 질 향상과 지역사회의 발전을 도모한다.

다. 일반현황

(1) 위탁개요

- 위탁기간 : 2013. 1. 1 ~ 2015. 12. 31(3년)
- 수탁기관 : 재단법인 인천광역시여성가족재단
- 위탁범위 : 시설관리 및 운영전반
- 출연금 지원 : 1,350백만원 (2013년)
- 기구 및 인력 : 1실 2부(정책연구실, 경영지원부, 교육사업부) 27명

(2) 시설규모

- 부 지 : 6,861m²
- 건 물 : 8,467m²
- 구 조 : 철근콘크리트조 (지하1층, 지상4층)
- 주요시설 : 수영장, 대강당, 소강당, 전시실, 교육실, 사무실, 대표이사실

라. 주요추진사업

여성문화회관의 주요사업은 정책연구 및 성별영향분석평가센터 운영, 교류협력 및 네트워크사업, 여성의 평생교육 및 문화진흥사업, 취업지원사업, 시설대관, 수영장 운영으로 구성되어 있다.

(1) 정책 연구 및 사업 수행

정책 환경 변화와 대상자들의 욕구를 고려하여 지역맞춤형 여성가족 연구 및 정책 개발을 수행하고 있다. 구체적인 연구 분야는 여성정책일반 및 성평등 정책, 여성인적자원개발(HRD) 및 일자리 창출, 여성인권, 가족정책, 저출산 및 보육정책이며, 과제의 성격에 따라 실태조사 등 연구에 중점을 두는 기본과제, 인천시 및 지역사회 요청에 의해 수행되는 정책과제, 인천시 및 재단 관련 현안 해결에 중점을 두는 현안과제, 용역 계약에 의해 수행되는 수탁과제, 타 기관과의 공동연구인 협력과제가 있다. 또한 중앙정부 및 인천시에서 추진하고 있는 여성가족지원 사업의 실질적인 수행을 통해 평등하고 행복한 인천시를 구현하고 있다.

(2) 인천성별영향분석평가센터 운영

2012년 여성가족부로부터 지정 받아 운영 중에 있으며 정책이 성별(gender)에 미치는 영향을 체계적이고 종합적으로 분석하고 평가하여 실질적인 성 평등 정책을 실현하는 데 이바지 하고 있다. 이를 위하여 인천시 정책 및 예산에 대한 성별영향분석평가 컨설팅 지원, 성 인지 교육, 성별영향분석평가 관련 연구, 성 인지 정책 전문가 발굴 및 양성 프로그램을 실시하고 있다.

(3) 전문가 교육

전문가 교육은 크게 공무원 성 인지력 향상 교육, 지역여성 역량 강화 교육, 여성전문 인력 양성 교육 프로그램이 운영 중에 있다. 우선 공무원 성 인지력 향상을 위해서 성별영향분석평가 및 성 인지 예산 교육을 실시하고 있으며, 인천시 여성을 대상으로 한 인문학 아카데미를 기획 및 개설하여 지역 여성의 역량 강화에 힘쓰고 있다. 뿐만 아니라 정책 모니터링단 교육과 인천시 NPO 여성 활동가 리더십 교육 과정을 운영함으로써 여성의 역량 강화 및 공무원의 성 인지적 업무 능력 제고에 이바지 하고 있다.

(4) 교류 협력 및 네트워크 사업

해외 및 16개 시도의 여성가족정책 전문기관과의 네트워크를 통해 민관 협력 거버넌스를 구축하고 있다. 또한 인천여성토론회, 인천여성정책포럼, 여성정책워크숍을 정기적으로 개최함으로써 여성단체 및 지역여성과의 논의와 소통의 장(場)을 마련하고 있다.

(5) 여성 평생교육 및 문화진흥사업

평생교육프로그램으로 여성의 직업능력개발과 직업기초직무능력향상을 위한 자격증취득교육, 전문인력양성교육, 취업창업교육, IT교육, 어학교육을 실시하고 있으며, 인문교양교육 프로그램을 운영하여 인간의 자아실현, 자기성찰 및 올바른 가치관 형성에 기여하고 있다. 또한 문화예술 진흥 및 건전한 여가생활을 위한 생활문화프로그램과 체력단련프로그램을 운영 중에 있다.

문화진흥사업으로는 문화예술단(합창단, 오케스트라), 문화동아리, 문화예술프로그램 등을 운영하고 있다. 여성들이 자율적인 문화 활동을 통하여 생활문화를 활성화하고 문화 인력을 지속적으로 창출하며 시민들이 다양한 문화를 경험할 수 있는 기회를 제공한다.

(6) 취업지원사업 : 여성새로일하기센터 운영

인천여성문화회관은 2011년에 여성가족부로부터 부평여성새로일하기센터를 위탁받아 운영하게 되었다. 여성새로일하기센터는 가사, 육아부담, 가족구성원의 돌봄 등으로 경력이 단절된 여성의 취업지원을 전담하는 종합취업지원시스템을 구축, 운영하고 있다. 센터사업은 크게 구인·구직취업상담, 새일여성과 결혼이민여성인턴제지원, 취업지원 집단상담프로그램 운영, 일·가정양립지원사업, 국비지원직업훈련, 여성친화적 기업환경 조성을 위한 캠페인 및 기업환경 개선사업을 실시하고 있다.

(7) 시설대관

대강당과 소강당, 전시실을 문화예술공연, 발표회, 각종회의, 음악회, 세미나, 강연회, 전시 등의 용도로 대관하는 사업을 실시하고 있다.

(8) 수영장 운영

인천유일의 여성전용 수영장으로 강습, 월회원, 자유수영, 아쿠아로빅 등의 프로그램을 운영하고 있으며, 년 1회 수영능력 심사 및 수영대회를 실시하고 있다.

마. 2012 주요업무 추진 실적

(1) 교육사업

(단위 : 명. 2012. 12월말 기준)

구 분		강좌수	운영 횟수	연인원	등록인원	비고
계		118		147,735	12,872	
직업능력 개발분야	자격증취득교육	9	4	18,767	913	
	전문인력양성교육	14	4	12,157	1,287	
	취업창업교육	13	4	15,511	1,373	
직업기초분야	정보화교육	7	4	9,291	612	
	어학교육	10	4	19,970	1,067	
인문교양분야	인문교양교육	3	4	1,333	183	
생활문화분야	예술, 공예, 웰빙, 어린이교육	42	4	38,847	4,237	
어울림분야	어울림교육	4	4	3,624	1,192	
체력단련분야	체력단련프로그램	16	4	28,235	2,008	

(2) 문화진흥사업

- 문화예술단 운영 : 합창단, 오케스트라 정기연습, 정기연주회, 수시연주회 등 (4,807명)
- 문화예술프로그램 : 기획공연 및 전시, 역사문화기행, 누구나 예술가, 목요 영화데이트, 문화행사 등 (3,289명)
- 문화동아리 : 문화활동/공연/전시 지원 (587명)
- 자원활동센터 : 자원봉사활동 (6,611명)

(3) 여성 직업교육훈련 프로그램

- 고용노동부·부평구청 지원 지역맞춤형 일자리창출지원사업
 - 사업내용 : 어린이급식조리사양성, 동화구연전문가양성
 - 사업기간 : 2012년 2월 ~ 12월
 - 진행실적 : 60명
- 여성가족부지원 경력단절여성 직업교육훈련
 - 사업내용 : 인성코치지도사 양성과정, 성교육 전문가 양성과정, 다문화 강사 양성과정, 웰빙홈인테리어 과정
 - 사업기간 : 2012년 2월 ~ 12월
 - 진행실적 : 85명

(4) 취업/창업지원 실적 :

(단위: 명)

연도	소계	상용	계약	시간제,일용	창업
2012년	1,893	643	39	1,188	23

○ 취업지원 집단상담프로그램 : 내일(my job)을 위한 여행

연도	수료자
2012년	234명

○ 창업동아리 활동

연도	참가자수
2012년	196명

(5) 시설운영

- 시설대관 : 108건(대강당 96건, 전시실 10건, 소강당 2건)
- 유아실 운영 : 1,223명
- 수영장 운영 : 강습 5,540명, 월회원 1,763명, 자유수영 6,124명, 아쿠아로빅 4,279명
- 수영장 리모델링 공사 : 2011.9 ~ 2012. 4월까지 수영장 리모델링 공사 실시
(수영장 전체 및 수처리실, 기계실 등)

바. 2013 주요업무 추진 실적

(1) 정책 연구 및 사업(인천성별영향분석평가센터 연구 포함)

계	기본과제	정책과제	현안과제	수탁과제	협력과제	사업
21	2	7	6	2	2	2

(2) 인천성별영향분석평가센터 운영

- 성별영향분석평가 컨설팅
 - 조례 및 규칙(제·개정 법률) : 403개

- 계획(3년 이상 중장기 기본계획) : 12개
- 사업(단위사업) :
 - 인천시, 부평구, 남동구, 서구, 옹진군 성별영향분석평가 대상과제 선정 컨설팅 : 2,962개 세부사업
 - 인천시 및 군구 사업 1 : 1대면 컨설팅 : 274개 사업
 - 인천시 및 군구 사업 서면 컨설팅 : 654개 사업

○ 인천시 및 군·구 성별영향분석평가 담당자 워크숍 : 2회

- 성별영향분석평가 사례 공유 및 여성친화도시 조성 관련 교육

(3) 전문가 교육

구 분	실적
공무원 성인지력 향상 교육	<ul style="list-style-type: none"> • 교육 운영 : 총13회, 5,613명 교육 • 교육 지원 : 총50회, 5,166명 교육
지역여성 역량 강화 교육	<ul style="list-style-type: none"> • 인문학 강좌 기획 및 운영 <ul style="list-style-type: none"> - 총8회, 42명 교육 • 치유와 공감의 여성미술순례 <ul style="list-style-type: none"> - 총8회 35명 교육
여성전문 인력 양성 교육	<ul style="list-style-type: none"> • 정책모니터링단 교육 <ul style="list-style-type: none"> - 기초 과정 : 총10회, 30명 교육 - 심화 과정 : 총7회 22명 교육 - 컨설턴트 과정 : 총5회 7명 교육 NPO 여성활동가 리더십 교육 <ul style="list-style-type: none"> - 총 5회, 46명 교육

(4) 교류협력 및 네트워크

○ 인천여성가족포럼단 구성 및 운영

- 포럼단 준비위원회 구성 : 총 27명
- 인천여성가족포럼단 발대식 개최 : 2013년 12월 2일 15:00

○ 전국여성정책네트워크 정례회의 개최 : 2013년 3월 6일 (수) 12:00

○ 인천여성정책포럼

- 일 시 : 3, 5, 7, 10월 셋째 주 목요일 15:00
- 장 소 : 인천여성가족재단 소강당
- 참석자 : 매회 80~120여명, 총 4회 누적 350여명
- 연간 대주제 : 인천여성가족재단의 방향정립을 위한 정책포럼
 - 제1차 포럼 “인천여성가족재단 출범기념 좌담회: 인천여성가족재단에 바란다”
 - 제2차 포럼 “협동조합과 지역 여성일자리”
 - 제3차 포럼 “역동하는 가족들, 가능성과 위기” (여성의제토론회로 대체)
 - 제4차 포럼 “인천시 여성교육의 방향정립을 위한 과제”

○ 여성의제토론회

- 일 시 : 2013년 7월 11일(목) 15:00
- 장 소 : 인천여성가족재단 2층 소강당
- 참석자 : 인천광역시의회 의원 외 120여명
- 주 제 : 역동하는 가족들, 가능성과 위기

○ 여성정책워크숍

- 일 시 : 2013년 10월 17일 (목) 15:00
- 장 소 : 인천여성가족재단 소강당
- 참석자 : 인천광역시 여성정책과장 외 40명
- 주 제 : 돌봄노동자 건강권 확보를 위한 정책토론회

(5) 교육사업

(단위 : 명. 2013. 12월말 기준)

구 분		강좌수	운영 횟수	연인원	등록인원	비고
계		114		135,189	12,183	
직업능력 개발분야	자격증취득교육	9	4	17,589	915	
	전문인력양성교육	15	4	17,695	1,360	
	취업창업교육	12	4	13,830	1,206	
직업기초분야	정보화교육	7	4	9,730	596	
	어학교육	9	4	17,710	963	
인문교양분야	인문교양교육	3	4	2,481	275	
생활문화분야	예술,공예,웰빙,어린이교육	38	4	35,172	3,650	
어울림분야	어울림교육	3	4	2,847	1,274	
체력단련분야	체력단련프로그램	18	4	18,135	1,944	

(6) 문화진흥사업

- 문화예술단 운영 : 합창단, 오케스트라 정기연습, 정기연주회, 수시연주회 등 (6,582명)
- 문화예술프로그램 : 기획공연 및 전시, 역사문화기행, 목요일영화데이트 운영(2,199)
- 학습/문화동아리, 학습지원 : 문화활동/공연/전시 지원 (7,123명)

(7) 취업지원사업

- 취업/창업지원 실적

(단위: 명)

연 도	소 계	상 용	계 약	시간제,일용	창 업
2013년	1,289	669	69	535	16

- 집단상담프로그램 : 내일(my job)을 위한 여행

연 도	수 료 자
2013년	228명

- 창업동아리 활동

연 도	참가자수
2013년	935명

(8) 여성 직업교육훈련 프로그램

- 고용노동부·부평구청 지원 지역맞춤형 일자리창출지원사업
 - 사업내용 : 어린이급식조리사양성, 동화구연전문가양성
 - 사업기간 : 2013년 2월 ~ 12월
 - 진행실적 : 65명
- 여성가족부지원 경력단절여성 직업교육훈련
 - 사업내용 : 인성코치지도사 양성과정, 성교육 전문가 양성과정, 여성연극단 배우 양성과정, 다문화 바리스타 양성과정, 사회복지행정사무원 양성과정
 - 사업기간 : 2013년 2월 ~ 12월
 - 진행실적 : 103명

(9) 특색사업

- 서로 통(通)하는 남북 Relationship
 - 사업내용 : 남북경협 현황 및 협력체계, 교류현황 등
 - 사업기간 : 2013년 5월 ~ 7월
 - 진행실적 : 54명
- 가족친화사업[We 프로젝트]
 - 사업내용 : 사회소외계층 및 도서지역 가족 대상 가족소통프로그램
 - 사업기간 : 2013년 11월 ~ 12월
 - 진행실적 : 566명
- 여성의식개선사업 희망의 인문학
 - 사업내용 : 사회소외계층을 위한 푸드아트 및 연극테라피 교육
 - 사업기간 : 2013년 5월 ~ 6월
 - 진행실적 : 22명

(10) 시설운영

- 시설대관 : 92건 (대강당 86건, 전시실 6건)
- 수영장 운영 : 강습 7,992명, 월회원 2,520명, 자유수영 9,531명
아쿠아로빅 운영 5,912명

5. 여성인력개발센터 운영**가. 연혁 및 주요기능****1) 연 혁**

여성인력개발센터는 1993년 노동부가 3곳의 「일하는 여성의 집」 설립 및 운영지원 사무를 시작하여 2002년 현재 전국적으로 51개소가 운영되고 있다. 2001년 1월 정부조직법 개정에 따라 노동부에서 여성부로 업무가 이관됨에 따라 동년 4월부터 시·도에 위임되어 추진, 2005. 1. 1일부터 지방이양 되어 현재 우리시에서는 관내 3개소의 여성인력개발센터를 운영지원하고 있다.

(2) 주요기능

여성의 직업능력 배양과 취업정보 제공·알선, 고충상담을 통하여 여성의 능력 개발과 사회·경제적 지위향상을 도모함은 물론 21세기 지식정보화시대에 걸 맞는 여성인력 양성 및 여성의 사회적 역할증대에 기여함을 그 목적으로 한다.

나. 센터현황

시설명	대표자	소재지	규모(m ²)	개관일	운영주체
계		3개소	5,551.7		
인천	강유경	남동구 구월로 311	2,714.23	'94. 7.28	(사)대한YWCA 연합회후원회
인천남구	우옥란	남구 아암대로 109	2,215.5	'98.11.30	(사)한국부인회
인천서구	백인화	서구 가정로 350	1,442.7	'99. 8.16	(사)대한어머니회 중앙연합회

다. 센터별 현황

인천여성인력개발센터

(1) 기구 및 시설 현황

○ 직원현황

구분	계	관장	차장	프로그램	직업상담	총무·회계
계	20	1	1	4	12	2

○ 시설규모

- 위치 : 인천 남동구 구월로 311 / 건물 : 2,714.23m²(임대)

- 교육장 현황

구분	실 수	비고
관장실	1	2층
사무실	2	2층
대강당	1	3층
일반강의실	5	2층 2실, 3층 3실
정보화실	3	2층 2실, 3층 1실
제과제빵실	1	2층
조리실	3	2층
양재실	1	2층
요양보호사실	1	2층
놀이방	1	2층
휴게실	2	2층, 3층
창업보육실	1	2층
바리스타실	1	3층
총 계	23	

- 교육장 세부 면적

구분	면적(평)	비고	
2층	사무실 1	118.66m ²	
	사무실 2	47.05m ²	
	관장실	36.45m ²	
	강의2실	77.02m ²	
	강의3실	58.32m ²	
	정보화1실	61.65m ²	
	정보화2실	103.45m ²	
	조리1실	114.39m ²	
	조리2실	54.09m ²	
	조리3실	70.97m ²	
	제과제빵실	100.72m ²	
	양재실	73.95m ²	
	요양보호사실	106.64m ²	
	창업보육실	23.55m ²	
	놀이방	29.02m ²	
	휴게실	59.02m ²	
3층	강당	110.19m ²	
	바리스타실	57.51m ²	
	강의1실	64.74m ²	
	강의2실	44.66m ²	
	정보화실	68.04m ²	
	강의3실	64.74m ²	
기타	휴게실	24.90m ²	
	주차장	1,171.50m ²	

(2) 사업추진실적

- 1994년 7월28일 개관한 인천여성인력개발센터는 지역주민의 교육욕구를 반영하여 사회진출을 희망하는 지역주민을 위한 다양한 전문직업훈련을 개설 운영하고 있다.
- 실업자를 대상으로 노동부지원 직업능력개발 내일배움카드제교육, 지역맞춤형 일자리 창출지원사업과 여성가족부 경력단절여성훈련을 통해 전문직업훈련을 실시, 지역사회주민들의 능력개발 및 재취업을 위한 발판을 마련하고 있다.
- 또한 고용보험 가입 재직자들이 개인의 직업능력을 개발하고 강화할 수 있도록 다양한 근로자 수강료 환급과정(근로자의 자율적 직업능력개발훈련)을 실시하고 있다.
- 2004년 인천광역시 교육청 지원 평생학습관 지정 이후 지역사회 주민들을 대상으로 다양한 평생교육 프로그램을 운영하고 있으며 특히, 새터민과 이주여성을 위한 교육과정을 지속적으로 운영함으로써 지역사회 통합에 기여하고 있으며 지역 내 중추적인 평생교육기관으로서의 역할을 수행하고 있다.
- 2008년 인천여성인력개발센터 부설 교육원을 개원하였으며 개원 이후 2013년 현재까지 940여명의 요양보호사를 양성하여 취업알선함으로써 준·고령여성의 취업을 향상에 크게 기여하였다.
- 2009년 여성새로일하기센터를 여성가족부로부터 지정 받아 운영함으로써 경력단절여성의 재취업을 위한 전문 취업훈련, 취업연계, 고충상담 및 복지서비스 제공의 one-stop 서비스 시스템 도입을 통해 여성취업의 활성화를 이끌어 내고 있으며 여성새로일하기센터 지정 이후 2013년 12월말까지 13,530여명의 취업실적을 나타내고 있다.
- 2009년부터 고용노동부 지역맞춤형 일자리 창출사업에 주력하여 인천시 물류 배후단지의 개발과 산업단지 내 물류시설 확충에 따른 전문인력 양성을 위해 항만물류전문인력, 무역실무자, 관세사무원등을 실시함으로써 지역내 일자리 창출에 이바지 하는 계기를 마련하고 다양한 전문교육과정을 개설 운영, 취업알선을 하고 있다.
- 2010년 노동부 위탁 취업성공패키지 지원사업 운영을 통해 취업취약계층에 대한 통합적인 취업지원을 단계별 프로그램 제공하여, 취업한 경우 '취업성공수당'을 지급함으로써 노동시장 진입을 체계적으로 지원하고 있다.

- 2013년 여성친화 직종 개발을 주력하여 취업처를 사회복지 및 이의 유관기관으로 확대, “사회복지시설 대체 인력고용센터”와 협약을 체결하여 적극적인 취업알선을 실시하고 있다.
- 또한 저소득층 가정에게 교육비 감면혜택을 제공하고 있으며 센터 내 수강생 대상 여성가장 및 저소득층 수강생의 자녀에게 장학금을 2013년현재 까지 총 18명에게 지원하고 있다. 지역주민들에게 강의실 제공, 인근 내 비영리 복지 시설에 푸드뱅크를 실시하고 있는 등 지역사회 복지 발전에 기여하고 있다.

○ 교육훈련

- 2012년

계			직업능력개발 훈련(일반직업교육, 노동부훈련 등)			직무능력향상훈련			새일센터			기타과정 (일반사회문화교육)		
수료	자격 취득	취업	수료	자격 취득	취업	수료	자격 취득	취업	수료	자격 취득	취업	수료	자격 취득	취업
2,355	416	283	1,520	322	232	119	23	-	111	71	51	605	-	-

- 2013년

계			직업능력개발 훈련(일반직업교육, 노동부훈련 등)			직무능력향상훈련			새일센터			기타과정 (일반사회문화교육)		
수료	자격 취득	취업	수료	자격 취득	취업	수료	자격 취득	취업	수료	자격 취득	취업	수료	자격 취득	취업
2,482	378	189	1,397	336	118	109	12	-	130	30	71	846	-	

○ 취업알선

- 2012년

구 인	구 직	알 선	취 업
4,449	5,056	7,625	2,649

- 2013년

구 인	구 직	알 선	취 업
5,026	5,033	6,919	2,110

인천남구여성인력개발센터

(1) 기구 및 시설현황

○ 직원현황

구분	계	관장	부관장	회계	직업능력개발팀 (요양보호사행정직원)	취업지원팀 (새일센터)	취성패
계	15	1	1	1	2	7	3

○ 시설규모

- 위치 : 인천광역시 남구 아암대로 109
- 건물 : 2,215.5㎡(임대)

○ 시설현황

층별	시 설 내 용	면 적(㎡)
계		2,215.5㎡
1층	관장실, 사무실, 상담실, 놀이방, 식당, 휴게실 및 도서실	560.9㎡
2층	강의실 I-II-III, 조리실 I-II-III, 정보화실, 제빵실, 창업실, 강당	1,654.6㎡

(2) 사업추진실적

- 1998년 11월에 개관한 남구여성인력개발센터는 “국가의 미래는 여성이다”라는 슬로건 아래 각계각층의 잠재된 여성인력을 발굴하여 사회, 경제, 문화, 교육 등 나름대로의 영역에서 활동할 수 있도록 교육하여, 전문화된 기능을 보유하도록 하고 경제활동과 연결하는 징검다리 역할을 하고자 각종 사업을 실시하고 있다.
- 고용노동부지원 국비무료훈련, 여성가족부지원 경력단절여성취업지원사업 등 전문직업교육훈련을 실시하여 지역사회 주민들의 능력개발 및 재취업 기회를 제공하고 있다.
- 2004년 인천광역시 교육청지원 평생학습관으로 지정받은 이래 지역사회 주민들의 욕구를 반영한 평생교육 프로그램을 무료로 운영하고, 남구 평생학습 우수프로그램 및 미추홀 사회통합 평생학습프로그램 등으로 평생교육을

확대 운영함으로써 지역사회 성인 뿐 아니라 아동, 장애아동과 그의 가족 등 다양한 대상에게 교육기회를 제공하므로 지역사회 평생교육기관으로서의 자리를 확고히 다져가고 있다.

- 취업강좌로는 베이비시터, 산후도우미 등 도우미 전문과정이 진행되어 취업 취약계층의 취업활동을 돕고 있으며, 방학기간을 이용한 학교급식조리사 등 기능사 양성과정을 운영하여 타기관에 비해 자격증 취득률이 높은 편으로 수강생들에게 인기를 얻고 있다.
- 2008년 남구요양보호사 교육원을 부설로 신설하여 고령화 사회를 대비하여 많은 인력이 필요한 요양보호시설이나 요양병원에 파견할 전문인력인 요양보호사를 양성하여 배출하고 있다.
- 2009년 7월 여성새로일하기센터로 지정되어, 21세기 국가경쟁력의 큰 축인 여성인적자원개발을 위하여 one-stop system으로 운영하고 있다. 구체적으로 1:1 맞춤형 취업상담을 통해 전문적인 직업상담(적성검사, 진로설계, 집단상담프로그램, 취업정보 제공) 실시→무료 직업교육훈련(직업의식교육, 능력개발교육, 면접교육) 실시→개인 맞춤형 취업알선(여성인턴제도, 동행면접) 실시→사후관리 지원서비스를 통해 취업강화 및 고용유지 지원, 여성친화 기업문화 조성에 이바지하고 있다.
- 2010년 고용노동부 위탁사업인 '취업성공패키지지원사업(결혼이주여성)'을 수행하며, 결혼이주여성들에 대한 통합적인 취업지원(심층상담, 고충상담, 취업알선 및 정보제공, 동행면접, 취업 후 사후관리)을 단계별로 실시하고 있다. 또한, 취업취약계층인 결혼이주여성들의 취업을 위해 기업에는 결혼이민 여성인턴제 홍보를, 취업자에게는 '취업성공수당'을 지급함으로써 성공적인 노동시장 진입을 적극 지원하고 있다.
- 인천남구여성인력개발센터는 전문직업교육훈련기관으로서, 센터를 방문하는 모든 구인/구직자에게 신뢰관계를 형성하여, 누구든 자기 삶의 주인이 될 수 있도록 상담에서 교육기회 제공, 취업알선에 이르기까지 폭넓은 서비스를 제공하고 있으며, 이와 더불어 경력단절여성들의 역량강화 및 취업을 통해 여성인적자원개발의 출발점이 되고자 앞장서고 있다.

○ 교육훈련

(단위 : 명)

연도	계			직업능력개발훈련 (일반직업교육, 노동부훈련, 여성부지원사업, 단기적응훈련)			새로일하기센터 직업교육훈련			사회문화 (일반사회문화교육, 평생학습프로그램)		
	수료	자격 취득	취업	수료	자격 취득	취업	수료	자격 취득	취업	수료	자격 취득	취업
2012	1,646	90	460	1347	87	420	86	-	40	213	3	-
2013	1,424	51	431	1,160	49	367	102	2	64	162	-	-

○ 취업알선

(단위 : 명)

연도	구 인				구 직				알 선				취 업			
	계	상용	일용	기타	계	상용	일용	기타	계	상용	일용	기타	계	상용	일용	기타
2012	1,031	823	208	-	2,367	2,271	96	-	2,360	2,026	334	-	1,425	1,289	127	9
2013	871	855	16	-	2,449	2,449	-	-	2,592	2,438	154	-	1,517	1,452	57	8

○ 기타 사업운영 현황

- 중·고등학생 대상으로 특별활동 지원
- 지역주민을 위한 시설대여
- 사회복지사/평생교육사 실습지도 및 학생자원봉사활동
- 사회교육 및 문화활동 지원사업
(무료 공개강좌, 테마별 무료특강 등)
- 지역사회 욕구에 맞는 다양한 평생학습 프로그램 운영
(평생학습관 지정, 남구 평생학습 우수프로그램, 미추홀 사회통합 평생학습 프로그램 등)
- 자격증 특강, 취업능력향상활동지원
- 무료 취업정보제공 및 취업알선사업
(집단상담프로그램, 취업 특강, 직업선호도 검사, 이력서 작성, 동행면접 등)
- 복지후생시설 운영
(휴게실/식당, 상담실, 도서실, 놀이방, 주차장 등 편의시설 운영)

인천서구여성인력개발센터

(1) 기구 및 시설현황

○ 직원현황

구분 계	관장	실장	팀 장			직 원	
			행정지원	교육훈련	취업지원	교육훈련	취업지원
15	1	1	1	1	2	2	7

○ 시설규모

- 위 치 : 인천광역시 서구 가정로 350
- 건 물 : 1,288.8m²(390.57평)

○ 시설현황

	층별	면적	주요시설내용
주 요 시 설	2층	334.0m ²	사무실, 자료실, 휴게실, 공중전화부스, 자판기 제과제빵교실I, 제과제빵교실II, 상담실, 빵굽터
	5층	323.38m ²	조리교실I, 조리교실II, 대강의실, 휴게실
	6층	323.38m ²	양재교실I, 수선방, 대강의실, 보육실
	7층	308.12m ²	제1강의실, 제2강의실, 제3강의실, 정보화교실, 창업보육실
복 리 시 설	빵굽터	2층	다양한 제빵 및 제과류를 당일 생산하여 일반인에게 판매 지역사회복지시설 후원품인 사랑의 빵 생산
	휴게실	2층, 5층	수강생 및 방문객의 쉼터, 자판기, 공중전화기, 정수기
	취업정보대	2층	취업정보를 검색할 수 있는 컴퓨터 설치(4대)
	게시판	2층,5층 6층,7층	프로그램게시물, 구인구직게시물

(2) 사업추진실적

인천서구여성인력개발센터는 사단법인 대한어머니회중앙연합회를 운영주체로 1999년 8월 16일 개관 이래 여성의 직업능력개발훈련사업, 취업정보제공 및 취업상담·알선·동행면접·찾아가는 서비스와 같은 다양한 취업촉진사업, 근로여성의 고충상담, 사회·문화활동 지원사업과 같은 복합적인 기능을 수행하며 여성 인적자원개발의 활용과 저소득층 여성들의 사회 안정망 확보에 크게 기여하고 있다.

언제나 사람이 우선인 인천서구여성인력개발센터는 30~40대 여성을 대상으로 차별화된 커리어 관리 및 자기개발 프로그램을 제공하고 있으며, 50~60대 인생의 경험이 필요한 세대의 일자리 창출 및 취업연계와 결혼이민여성의 특성화된 과정 운영을 통해 글로벌 사회에 기여하는 동시에 평생경력개발기관으로서 제2의 직업 준비를 위한 서비스를 제공하고 있다.

급격한 출산율 감소와 인구고령화의 사회문제가 제기되는 가운데 지속가능한 국가경쟁력 제고를 위한 여성의 경제활동참가율의 중요성을 인식하고 2009년 3월, 고용노동부·여성가족부 지원의 ‘여성새로일하기센터’를 개소하였다.

경력단절여성의 노동시장 재진입에 있어 산업구조 변화에 따른 일자리 변화를 이해하고, 30~40대의 구직활동과 취업지원을 위하여 직업훈련 인프라에 취업지원과 상담기능을 강화하는 **상담 → 알선 → 교육훈련 → 취업 → 사후관리**의 **one-stop system**을 정착하였다. 또한, 일·가정양립지원 사업과 다양한 교육훈련 프로그램개발 사업을 병행하여 여성인적자원을 개발하고 취업의 질을 제고하여 다른 취업지원센터와 차별화 된 서비스를 제공하고 있다.

2009년부터 고용노동부 위탁사업인 ‘취업성공패키지지원사업’을 수행하면서 취업의지가 저하된 저소득층 구직자에게 심층적인 상담과 전문적인 취업 컨설팅, 고충상담, 취업알선, 동행면접, 취업 후 사후관리 및 파이팅월요일 제도¹⁾ 도입, Herstorytelling대회²⁾ 등을 통하여 직업능력개발과 취업인프라를 지원하고 있으며 취업률 향상을 위해 지속적인 노력을 기울이고 있다.

인천서구여성인력개발센터는 공신력 있는 공공기관으로서 배려와 인간존중의

1) 취업자에게 월요일마다 유선상담을 통해 직장 내의 부적응 및 불안요소를 제거하고 취업 및 직업마인드 강화를 통해 장기근속을 유도

2) 일하는 여성의 고충을 담당하게 이야기하고, role-model을 찾아내는 참여마당

리더십 실천 및 직원의 무한친절을 통해 신뢰관계를 형성하고 지속적인 사후관리 및 취업연계로 여성취업기관의 주도적인 역할을 다하고 있으며, 직업훈련 내실화를 위한 과감한 투자와 투명한 운영을 바탕으로 직업능력개발과 여성정책 실현의 장(場)이자 여성인적자원개발의 출발점으로, 인천지역 내 ‘직업인’으로서 거듭나고자 하는 많은 여성들의 커리어 동반자로서 역량강화에서 취업까지 full-service를 제공하고 있다.

○ 교육훈련

(단위 : 명)

계				직업능력개발훈련 (일반직업교육, 내일배움카드제훈련, 고용노동부직업교육, 인천시직업훈련, 인천서구청직업교육)			여성새로일하기센터 직업교육훈련			기타교육 (일반사회문화교육, 집단상담프로그램)		
연도	수료	자격 취득	취업	수료	자격 취득	취업	수료	자격 취득	취업	수료	자격 취득	취업
2012	2,395	345	860	826	309	474	91	36	61	1,478	-	325
2013	2,402	265	833	760	223	438	109	42	99	1,533	-	296

○ 취업알선

(단위 : 명)

연도	구 인				구 직				알 선				취 업			
	계	상용	일용	기타	계	상용	일용	기타	계	상용	일용	기타	계	상용	일용	기타
2012	4,668	3,648	1,020	-	2,879	2,114	765	-	9,397	8,024	1,373	-	2,075	1,001	1,066	8
2013	4,091	3,872	219	-	3,551	3,394	157	-	9,058	8,803	255	-	2,041	1,840	182	19

6. 인력개발 및 여성취업지원 기관 현황

인천광역시에서는 여성들의 취업을 지원하기 위하여 여성 인력개발 및 취업지원 기관을 설립, 운영하고 있다. 이들 기관은 출산과 육아, 가사 또는 사회적 편견으로 인하여 구직활동에 어려움을 겪고 있는 여성들의 특수한 상황을 고려하여 직업 교육과정과 직업연계 프로그램을 운영하고 있다. 2013년 12월 기준으로 인천광역시가 설립, 운영하고 있는 여성인력개발 및 여성취업기관은 여성회관, 여성인력

개발센터, 인천여성취업센터의 세 가지 유형으로 구분할 수 있다. 여성회관 형태로 운영되는 곳은 여성복지관, 여성문화회관, 여성의광장, 서부여성회관 4개소가 이에 해당한다. 여성인력개발센터는 남구 여성인력개발센터, 서구 여성인력개발센터, 인천 여성인력개발센터 3개소가 운영되고 있다. 이상 7곳은 여성사회교육기관으로써 취업알선 이외에 교육의 기능에 큰 비중을 두고 있다. 마지막으로 한국여성경제인협회 인천지회의 인천여성취업센터 1개소가 운영 중인데, 인천여성취업센터는 여성사회교육기관에 비해 취업 알선과 정보제공에 더 큰 비중을 두고 있는 취업 지원기관이다.

여성회관은 여성들의 자기계발과 평생교육, 문화 및 교류 기회 확대를 통한 복지 증진을 위한 곳으로 현재 인천에는 여성복지관, 여성문화회관, 여성의 광장, 서부여성회관 총 4곳이 운영중이다. 여성회관은 여성의 여가활용 및 자기계발 프로그램, 지역민의 복지증진을 위한 취미 교양프로그램의 운영 비중이 높은 편이다.

그러나 제4차 인천여성정책기본계획 기간인 2013~2017년 인천광역시는 ‘소통하고 함께하는 성 평등 도시, 시민 모두가 행복한 인천’이라는 비전을 갖고 그 중 핵심정책과제로서 여성의 경제적 자립지원을 위하여 여성의 취업지원, 여성인력개발, 일가족 양립지원을 강화하게 되었다. 이에 따라 다양한 취업 관련 교육 과정개설은 물론, 여성새로일하기센터 1개소를 추가 지정하는 등 여성의 경제, 사회, 정치영역에서의 대표성 증진의 중요성 강조에 지속적으로 노력하였다.

여성인력개발센터는 인천여성인력개발센터, 남구여성인력개발센터, 서구여성인력개발센터 총 3곳이 운영 중이다. 여성인력개발센터는 여성들의 직업능력 개발을 통해 여성의 경제적 자립과 여성의 경제활동참가를 증진시키기 위한 기관이다. 현재 고용노동부와 여성부 등에서 관련 사업비가 지원되고 있으며, 인천광역 시도 운영비를 지원하고 있다. 여성인력개발센터는 명칭에서도 드러나듯 여성들의 직업능력을 개발하는 교육기관의 성격이 강한 곳이지만, ‘여성새로일하기센터’가 여성인력개발센터 안에 지정·운영됨에 따라 취업연계서비스 기능이 강화되었다.

‘인천여성취업센터’는 2005년에 인천광역시 예산으로 보다 종합적인 취업정보를 제공함으로써 여성의 취업을 적극적으로 지원하고자 한국여성경제인협회 인천지회를 운영주체로 설립되었다. 센터에서 명시하고 있는 주요 사업을 살펴보면, 첫째, 구직여성 취업정보 제공과 구인기업 매칭, 취업 프로그램 연계, 둘째, 여성기업인, 사용자 단체, 취업관련기관 등과 협력 네트워크 구축, 셋째, 여성취업 확산 분위기 조성 등의 크게 3가지이다.

2013년 12월 기준, 인천시에는 총 7개의 여성사회교육기관이 운영 중인데, 여성취업지원을 위해 설립된 기관인 '인천여성취업센터'를 포함하면 총 8개의 기관에서 여성사회교육과 취업지원 사업을 운영하고 있는 셈이다.

<표 2-8-1> 인천광역시 여성사회교육기관 교육 및 취업 실적(2013년 12월 기준)

(단위: 명)

구분	계	여 성 복지관	여성의 광 장	서 부 여성회관	여 성 문화회관	여성인력개발센터			
						소계	인천	남구	서구
교 육 참가자	39,317	7,013	6,922	6,118	12,183	7,081	3,300	1,454	2,327
취업자	9,623	1,796	405	473	1,289	5,660	2,102	1,517	2,041

▷ 자료 : 인천광역시 여성정책과 내부자료.

▷ 교육실적은 취·창업교육, 전문직업훈련 교육실적

인천광역시에서는 여성취업을 지원하기 위하여 직업상담사와 취업설계사를 각각 기관에 배치하였다. 이들은 여성들의 직업 선택에 전문적 상담과 지원을 제공하고, 교육이 취업으로 연계될 수 있도록 노력을 기울이고 있다.

2013년 12월 기준 여성취업지원기관별 직업상담사와 취업설계사 현황은 다음의 표와 같다.

<표 2-8-2> 직업상담사 및 취업설계사 배치현황(2013년 12월 기준)

구 분	소 계	직업상담사	취업설계사
계	51	22	29
여성복지관 (인천여성새로일하기센터 포함)	7	2	5
인천여성문화회관 (인천부평여성새로일하기센터 포함)	7	2	5
인천여성인력개발센터 (인천남동여성새로일하기센터 포함)	11	6	5
인천남구여성인력개발센터 (인천남구여성새로일하기센터 포함)	10	5	5
인천서구여성인력개발센터 (인천서구여성새로일하기센터 포함)	10	5	5
인천여성취업센터	6	2	4

▷ 자료 : 인천광역시 여성정책과 내부자료.

이밖에도 인천광역시에서는 임신·출산·육아 등으로 경력이 단절된 여성에게 취업상담, 직업교육훈련, 인턴 및 취업 후 사후관리 등 종합적인 취업지원 서비스를 One-Stop으로 제공하여 여성의 경제활동 참여율 제고를 목적으로 여성가족부·고용노동부에서 여성새로일하기센터 7개소가 공동·지정 되었다.

아울러, 여성의 재취업을 지원하기 위하여 센터 내 직업상담사와 취업설계사를 배치하여 운영 중이며, 이들은 여성들의 직업 선택에 전문적 상담과 지원을 제공하고, 교육이 취업으로 연계될 수 있도록 적극적인 노력을 기울이고 있다.

<표 2-8-3> 인천광역시 새로일하기센터 현황(2013년 12월 기준)

구분	인천여성새로일하기센터	인천남동여성새로일하기센터	인천남구여성새로일하기센터	인천부평여성새로일하기센터	인천서구여성새로일하기센터	인천남동산단여성새로일하기센터	인천계양여성새로일하기센터
지정기관	인천광역시 여성복지관	인천여성인력개발센터	인천남구여성인력개발센터	인천광역시 여성문화회관	인천서구여성인력개발센터	인천여성취업센터	인천계양여성회관
지정일	2009. 2. 1.	2009. 2. 1.	2009. 7. 1.	2011. 1. 1.	2009. 2. 1.	2012. 1. 1.	2013. 10. 23 (개소 : 2014.3.5.)

▷ 자료 : 인천광역시 여성정책과 내부자료.

여성새로일하기센터의 주요사업 내용은 구직희망여성을 위한 직업상담, 직업교육훈련, 취업 후 사후관리, 취업연계 등을 대표적으로 꼽을 수 있다. 인천의 경제활동참가율은 63.4%(전국은 62.1%)로 7대 광역시 평균 61.5%보다 높은 편이며, 그 중 여성경제활동참가율은 52.6%이다. 이는 경력단절여성 맞춤형 취업지원서비스 강화 및 취업 후 고용유지 및 재 경력단절 예방강화를 주목적으로 하는 여성새로일하기센터의 주요성과에서 나온 결과라고 볼 수 있다.

인천광역시 내부자료에 따르면 2013년 12월 기준, 인천광역시 여성새로일하기센터의 직업교육훈련 참가 수료자는 631명이며, 구직여성에 대한 취·창업자는 9,401명에 이른다.

<표 2-8-4> 인천광역시 여성새로일하기센터 취업 및 교육 실적(2013년 12월 기준)

구분	계	인천여성새로일하기센터	인천남동여성새로일하기센터	인천남구여성새로일하기센터	인천부평여성새로일하기센터	인천서구여성새로일하기센터	인천남동산단여성새로일하기센터	인천계양여성새로일하기센터
교육참가자	631	70	146	110	113	120	72	-
취창업자	9,401	1,796	2,109	1,517	1,290	1,010	1,679	-

▷ 자료 : 인천광역시 여성정책과 내부자료.

인천광역시는 여성인력의 경제활동 참여 확대를 위하여 기존의 취업 중심의 경제활동 지원 정책의 영역을 창업 지원으로까지 확대하여 정책의 저변을 넓힘으로써 보다 적극적으로 여성들의 경제활동 참여를 지원한다.

인천광역시는 여성복지관, 여성문화회관, 여성의광장의 기존 여성사회교육시설 내 창업지원실과 창업지원부스를 설치하여 여성 창업을 지원할 뿐만 아니라, (재)여성기업종합지원센터 인천센터를 운영자로 선정하여 인천여성창업지원센터를 개소하여 운영하고 있다. 인천여성창업지원센터는 여성들에게 창업보육 입주공간을 제공하고, 입주기업에 대한 체계적인 창업보육 서비스를 제공한다. 이를 통해 성공적인 창업 아이템 교육으로 여성 창업의 구조를 전환하며, 업종 간 네트워크를 통한 경영노하우를 전수하고, 창업 정보제공, 컨설팅, 사후관리로 이어지는 전문 창업보육시스템을 마련하고자 한다. 특히 저소득 여성가장의 생계형 창업자금을 지원하고 상담을 제공하는 등 취약계층 여성에게도 지원과 혜택을 제공하기 위한 노력을 하고 있다.

<표 2-8-5> 인천광역시 여성관련시설 내 여성창업지원센터 운영실적(2013년 12월)

기관	창업지원실/ 창업보육실	창업지원 부스	운영내용
여성복지관	6실	2부스	○ 8개 업체 입주 및 영업 (한복, 천연비누, 커피전문점,공예,수선@리폼, 전자앨범,셀프웨딩코사지,패션잡화판매) ○ 멘토링 간담회실시
여성문화회관	-	2부스	○ 2개 업체 입주 및 영업 (홈패션, 압화)
여성의광장	6실 (사무실 및 부대시설 제공)	-	○ 6개업체 입주 및 영업 (냅킨아트, 수공예장식품, 아동복쇼핑몰, 융합과학콘텐츠 교구교육이벤트, 생활용품판매, 북아트프로그램개발) ○ 심사위원회 개최를 통한 3개업체 선정
인천여성창업 지원(보육)센터	20실 (회의실1 포함)	-	○ 인천종합비즈니스센터 입주 ○ 운영자 : (재)여성기업종합지원센터 인천센터 ○ 15개 업체 입주 및 영업 ○ 창업보육실 운영관리비 등 중소기업청 부담 ○ 입주기업지원 : 14사 (마케팅지원,전문가활용,전시회참가)

▷ 자료 : 인천광역시 여성정책과 내부자료.

제 9 절 아이 키우기 좋은 보육추진

인천시는 민선5기 최우선 정책과 '경제수도인천 3대 핵심사업(3-CARE)' 으로 '아이키우기 좋은 무상 보육도시'라는 슬로건 아래 2012년도에 전국 최초로 만4세 무상보육을 전면 시행함으로써 만4세 모든 아동이 취학전 균형 있는 교육을 거치면서 초등학교에 진학할 수 있도록 하였다.

중앙정부에서도 2012년도 만5세 보육과정인 누리과정을 개발하여 무상보육료를 지원하기 시작하였으며 2013년부터 누리과정 적용대상을 만3~4세까지 확대 시행함에 따라 2012년부터 시행된 만0-2세 표준보육과정과 더불어 전연령, 전계층이 무상보육 혜택을 받을 수 있게 되어 완전한 무상보육 시대에 접어들게 됨으로써, 보육사업은 대한민국 국민이면 누구나 보육료를 지원받게 되는 이른바 '생활형 복지사업'로 그 역할이 한층 높아졌다.

또한, 무상보육료 지원이 시설보육을 이용하는 가정에 한정되어 지원되어 전업주부 등이 가정양육을 할 경우 상대적으로 소외되어 형평성 문제가 일면서 2013년부터는 어린이집과 유치원을 이용하지 않는 모든 가정에 취학전까지 양육수당이 지원되면서 시설보육과 가정양육의 균형감을 확보하고 어린이집을 이용하던, 가정에서 자가양육을 하던 모든 가정이 보육비를 지원받게 됨으로서 보육정책의 새로운 지평이 열리기 시작하였다.

이와 같이 보육정책에 대한 사회적·국민적 관심이 증대되면서 보육환경은 시시각각으로 변화되고 있고, 부모의 수요는 다양한 형태로 표출되고 있어 보육서비스 공급자의 능동적 자세가 그 어느 때보다 요구되고 있다. 이에 따라 인천시에서도 시민사회의 다양한 욕구를 반영하여 새봄플랜(2012-2016)³⁾이라는 중장기 보육계획을 수립하여 추진하고 있다. 새봄플랜은 '아이키우기 좋은 인천'을 만들겠다는 비전하에 ▲부모의 비용부담 완화, ▲어린이집의 보육서비스 품질 관리 방안, ▲보육교사 등 보육인력의 전문성 제고, ▲전업주부와 워킹맘, 시간선택제 주부 등 다양한 유형의 보육 수요를 반영한 맞춤형 보육지원체계 마련, ▲참여

3) 인천광역시 제3차 중장기 보육계획수립(2012-2016) 연구용역, 인천발전연구원 수행

하고 소통하는 보육환경 조성, ▲보육정책 추진역량 강화를 6대 추진과제로 선정하여 추진 중에 있다.

이러한 인천시의 새봄플랜(중장기 보육계획)은 저출산 대책으로 그 중요성이 부각되면서 사업이나 예산 면에서 적지 않은 성과를 이루었다. 실제로 지난 5년간 인천시 보육예산은 연평균 686억원이 증가하여 29.07%의 큰 증가율을 나타내고 있다. 2009년 일반회계가 3조 9,986억원으로 2014년의 5조 2,638억원과 비교하면 1조 2,652억인 31.64%가 증가하였으나, 동기간 보육예산은 3,430억원으로 256.35%가 증가하여 시정 전반에서 보육에 대한 투자가 큰 폭으로 강화되고 있음을 나타내고 있다. 또한, 인천시의 일반회계에서 보육예산이 차지하는 비중도 2009년 3.35%에 불과하였으나, 2014년에는 9.06%로 성장하여 단일 사업 중 최고 비중을 차지하고 있다.

1. 어린이집과 보육아동 현황

1) 어린이집 현황

인천광역시의 어린이집은 1993년 251개소이던 것이 2013년에는 2,263개소로 증가하였으며, 정부의 지원을 받는 국공립, 법인(“사회복지법인”)과 법인의외(사회복지법인 이외의 정부지원시설) 어린이집의 수 또한 1996년 59개소에서 2013년 157개소로 증가하였다.

<표 2-9-1> 연도별 어린이집 수

(단위 : 개소)

연도	계	국·공립	민 간				직장	부모협동	가정
			소계	개인	법인외	법인			
2003	1,115	43	652	604	25	23	9	-	411
2004	1,235	46	684	625	45	14	13	-	492
2005	1,355	53	698	644	44	10	15	2	589
2006	1,385	65	709	655	45	9	23	1	588
2007	1,519	65	740	695	36	9	22	2	692
2008	1,652	76	763	714	40	9	25	3	788
2009	1,773	84	767	726	32	9	26	3	896
2010	1,857	98	780	747	23	10	26	2	953
2011	1,998	103	795	761	24	10	30	4	1,070
2012	2,181	106	816	784	22	10	35	6	1,218
2013	2,263	125	831	799	22	10	44	8	1,255

▷ 출처 : 보육통합정보시스템의 보육통계 (2013.12월)

인천광역시의 어린이집을 유형별로 파악할 수 있는 1996년부터 증가 추이를 보면 국공립의 수는 1996년에 30개소에서 2013년 125개소로 95개소 증가하였고, 민간은 380개소에서 816개소로 436개소가, 가정은 267개소에서 1,255개소로 988개소가 증가하였다.

정부의 인건비 지원을 받는 국공립과 법인, 법인의 보육시설은 1996년부터 2013년까지 98개소 증가한 데 반해 정부의 지원을 받고 있지 않은 개인과 가정의 수는 1,437개소가 증가하였다. 1996년 인천의 전체 어린이집 중 국공립과 법인, 법인외의 비율은 8.6%였으며 2013년에는 6.9%로 정부지원시설의 보육분담률은 개선되지 않았음을 알 수 있다. 2013년 인천광역시의 법인과 법인외를 제외한 민간어린이집의 비율은 35.3%이며, 가정 어린이집은 55.5%로 민간과 가정을 합한 수가 90% 이상을 차지한다.

연도별로 인천광역시 어린이집 수의 증가를 살펴보면 94년 이후 큰 폭으로 증가하다가 99년부터 2001년까지는 증가가 둔화되었고, 다시 2002년부터 증가하고 있다. 99년부터 증가가 둔화된 것은 IMF라는 시기적인 특성이 반영된 것이라 보이며, 90년대에 어린이집의 급격한 증가로 인해 2000년대의 증가는 90년대보다는 소폭으로 증가하나, 근래 다시 증가 추세가 커지고 있다.

<표 2-9-2>연도별 어린이집 증가

(단위 : 개소)

구 분	1993	1994	1995	1996	1997	1998	1999	2000	2001	2002	2003	2004	2005	2006	2007	2008	2009	2010	2011	2012	2013
시설수	251	235	-	684	865	984	995	989	989	1,024	1,115	1,235	1,355	1,385	1,519	1,652	1,773	1,857	1,998	2,181	2,263
증가시설	-	-16	-	449	181	119	11	-6	0	35	91	120	120	30	134	133	121	84	141	183	82

▷ 출처 : 보육통합정보시스템의 보육통계 (2013.12월)

2) 보육아동 현황

연령별로 보육을 받는 아동의 수는 2013년 기준 만0세 이상 아동이 7,619명으로 가장 적고 만2세 아동이 23,246명으로 가장 많다. 만2세 이하인 영아의 보육아동 수는 49,072명으로 전체 보육아동의 60%를 차지하고 있다. 정부지원을 받는 국공립과 법인 등에서 보육을 받는 아동의 수는 9,778명으로 전체 보육아동의 11.9%이며, 정부의 지원을 받고 있지 않은 민간과 가정어린이집의 보육아동은 각각 60.1%와 25.3%이다.

<표 2-9-3> 연령별 보육아동 현원

(단위 : 명)

구분	계	국·공립	민 간			가정	부모협동	직장
			법인	법인외	개인			
계	81,796	7,367	955	1,456	49,126	20,685	185	2,022
0세	7,619	192	6	8	1,590	5,693	27	103
만1세	18,207	1,109	98	166	7,605	8,796	28	405
만2세	23,246	1,767	184	357	14,317	6,072	42	507
만3세	14,512	1,752	210	313	11,617	94	38	488
만4세	9,640	1,305	228	287	7,472	6	19	323
만5세	8,425	1,231	229	266	6,472	6	30	191
만6세이상	147	11	0	59	53	18	1	5

▷ 출처 : 보육통합정보시스템의 보육통계 (2013.12월)

인천광역시에서 보육을 받는 아동 수를 연도별로 살펴보면 1991년 2,645명에서 2013년 81,796명으로 약 30배 증가하였다<표 4>. 2013년 정부의 인건비 지원을 받고 있는 국공립과 법인, 법인외어린이집의 아동 수는 9,778명으로 2배 이상 증가하였다.

<표 2-9-4> 연도별 보육아동 수

(단위 : 명)

연도	계	국공립	민 간				직장	부모협동	가정
			소계	법인	법인외	개인			
1991	2,645	-	-	-	-	-	-	-	
1994	8,736	-	-	-	-	-	-	-	
1996	19,356	2,862	12,803	1,802	180	10,821	274	3,417	
1999	29,330	2,994	23,100	2,364	793	19,943	157	3,079	
2000	31,312	3,274	24,738	2,437	1,481	20,820	191	3,109	
2001	31,509	3,305	24,864	2,349	1,459	21,056	151	3,189	
2002	37,403	3,621	28,522	2,065	954	25,503	304	4,956	
2003	37,477	3,611	28,682	1,879	1,102	25,701	311	4,873	
2004	40,330	4,389	28,525	1,436	1,741	25,348	465	6,951	
2005	43,535	3,545	32,463	1,415	1,950	29,098	559	6,968	
2006	46,735	3,621	35,187	1,055	2,855	31,277	799	7,128	
2007	51,061	4,154	37,403	998	1,956	34,449	839	9,205	
2008	55,884	4,642	39,034	1,003	2,215	35,816	859	11,349	
2009	58,567	5,132	39,532	930	1,794	36,808	986	12,917	
2010	65,075	5,860	42,984	1,041	1,600	40,343	1,246	14,985	
2011	71,381	6,319	46,855	1,043	1,542	44,270	1,424	16,783	
2012	79,751	6,563	50,776	994	1,478	48,304	1,596	20,641	
2013	81,796	7,367	51,537	955	1,456	49,126	2,022	20,685	

▷ 출처 : 보육통합정보시스템의 보육통계 (2013.12월)

직장어린이집의 수는 1996년 7개소에서 2013년 44개소로 37개 시설이 늘었으며, 직장어린이집에서 보육을 받는 아동은 274명에서 2,022명으로 1,748명이 증가하여 점차 증가추세를 보이고 있다.

3) 군·구별 어린이집과 보육아동

군·구별 어린이집 현황을 살펴보면 서구의 어린이집이 455개소로 가장 많고, 다음은 부평구(420개소), 남동구(380개소)순으로 어린이집의 수가 많다. 강화·옹진군을 제외하고 보았을 때 어린이집이 가장 적은 구는 동구가 총 76개소이다. 국공립이 가장 많은 구는 남동구로 23개소이며, 민간이 가장 많은 구는 서구로 157개소, 가정이 가장 많은 구 또한 서구로 275개소이다

<표 2-9-5> 인천광역시 군·구별 어린이집

(단위 : 개소)

군 구	총계	국공립	법인	법인외	개인	가정	직장	부모협동
총 계	2,263	125	10	22	799	1,255	44	8
중 구	112	14	1	1	15	72	9	0
동 구	76	9	0	0	20	44	3	0
남 구	255	17	2	2	121	103	7	3
연수구	234	11	0	1	61	155	6	0
남동구	380	23	2	4	147	199	5	0
부평구	420	13	4	9	142	245	6	1
계양구	300	13	0	2	126	154	3	2
서 구	455	13	1	2	157	275	5	2
강화군	21	6	0	1	8	6	0	0
옹진군	10	6	0	0	3	2	0	0

▷ 출처 : 보육통합정보시스템의 보육통계 (2013.12월)

보육아동 수는 서구가 15,693명으로 가장 많으며, 강화·옹진군을 제외하고 보았을 때 동구가 2,189명으로 가장 적다.

<표 2-9-6>인천광역시 군·구별 보육아동

(단위 : 개소)

군·구	총 계	국공립	법인	법인외	개 인	가 정	직 장	부모협동
총 계	81,796	7,367	955	1,478	48,304	20,685	2,022	185
중 구	3,469	742	65	45	874	1,178	565	0
동 구	2,189	570	0	0	915	635	69	0
남 구	10,826	1,159	229	165	7,173	1,744	316	40
연수구	7,657	841	0	46	3,952	2,594	224	0
남동구	14,918	1,164	241	380	9,495	3,392	246	0
부평구	14,973	789	347	403	9,207	3,921	233	73
계양구	10,776	664	0	128	7,557	2,263	114	50
서 구	15,693	837	73	239	9,442	4,825	255	22
강화군	974	422	0	50	407	95	0	0
옹진군	321	179	0	0	104	38	0	0

▷ 출처 : 보육통합정보시스템의 보육통계 (2013.12월)

4) 어린이집 정원 충족률

2013년 군·구별 어린이집 정원 충족률을 보면 인천시 전체 정원 충족률은 88.6%이다. 2001년은 83.5%, 2002년에는 93.9%로 정원 충족률의 변화가 2001년 이후 큰 폭으로 이루어지고 있음을 알 수 있다. 인천광역시의 정원 충족률은 대체로 우리나라 전체 어린이집과 비슷한 수준이나 2002년에는 인천광역시의 정원 충족률이 93.9%로 전체 정원 충족률 86.2%에 비해 7.7%나 높아 큰 차이를 보이고 있다. 2002년에 정원 충족률이 93.9%까지 올라간 것은 99년부터 2001년까지 인천광역시가 타 시·도보다 더 IMF의 영향으로 어린이집 수의 증가가 큰 폭으로 둔화된 것과 경기의 회복을 반영한 것으로 보이며, 이후 해를 거듭할수록 충족률은 낮아지는 경향을 보이다가, 2010년 이후 큰 폭으로 증가하고 있다.

<표 2-9-7>보육정원 충족률

(단위 : 명, %, 개소)

구 분	전국 평균			인천광역시			
	정원	현원	충족률	정원	현원	충족률	증가한어린이집
2001	855,305	734,192	85.8	39,242	32,758	83.5	0
2002	929,001	800,991	86.2	39,828	37,403	93.9	35
2003	1,014,953	858,345	84.6	42,995	37,477	87.2	91
2004	1,133,589	930,252	82.1	48,499	40,330	83.1	120
2005	1,221,006	989,390	81.0	52,967	43,535	82.2	120
2006	1,280,156	1,040,361	81.2	56,392	46,735	82.8	30
2007	1,344,132	1,099,933	81.8	61,360	51,601	84.0	134
2008	1,429,105	1,135,502	79.5	67,425	55,884	83.0	133
2009	1,482,416	1,175,049	79.3	71,246	58,567	82.2	121
2010	1,556,765	1,279,909	82.2	75,533	65,075	86.1	84
2011	1,621,948	1,348,729	83.1	82,245	71,381	86.8	141
2012	1,721,917	1,487,361	86.4	88,062	79,751	90.6	183
2013	1,782,459	1,486,980	83.4	92,290	81,796	88.6	82

▷ 출처 : 보육통합정보시스템의 보육통계 (2013.12월)

2. 특수보육 어린이집 현황

인천광역시의 특수보육 어린이집은 영아전담이 26개소, 장애아 전담이 5개소, 장애아 통합이 57개소이며, 방과후 시설은 26개소이다. 시간연장형은 300개소이며, 24시간 어린이집은 11개소이다. 특수보육 어린이집에서 보육을 받는 아동은 영아전담이 847명이고, 장애아 전담과 통합이 각각 112명, 4,623명이고 방과후시설이 2,238명이며, 시간연장형은 13,059명, 24시간시설은 566명이다. 영아전담은 민간에서 설치하여 운영하는 곳이 전체 26개소 중 17개소이며, 장애아 전담과 통합은 국공립과 법인이 전체 62개 시설 중 43개 시설을 운영하고 있다. 방과후 보육과 시간연장형 보육은 민간과 가정어린이집에서 주로 운영하고 있다.

2001년부터 2013년까지 특수보육 어린이집의 변화를 살펴보면 영아전담은 13개소, 장애아 통합은 58개소가 증가하였으나, 방과후 어린이집은 86개소가 감소되었다.

<표 2-9-8>특수어린이집 현황

(단위, 개소, 명)

구 분	계	국공립	민 간				직장	가정	부모 협동	
			소계	법인	법인외	개인				
영아전담	시설수	26	5	17	-	1	17	-	1	-
	정 원	917	255	642	-	60	582	-	20	-
	현 원	847	252	575	-	50	525	-	20	-
장애아 전 담	시설수	5	4	1	-	1	0	-	-	-
	정 원	119	92	27	-	27	0	-	-	-
	현 원	112	85	27	-	27	0	-	-	-
장애아 통 합	시설수	57	37	19	2	2	15	-	1	-
	정 원	5,081	3,069	1,992	258	239	1,495	-	20	-
	현 원	4,623	2,817	1,786	237	227	1,322	-	20	-
방과후	시설수	26	-	24	1	2	21	-	1	1
	정 원	2,776	-	2,683	58	217	2,408	-	16	77
	현 원	2,238	-	2,150	40	207	1,903	-	15	73
시 간 연장형	시설수	300	81	85	6	4	75	5	127	2
	정 원	14,323	5,576	6,077	722	348	5,007	377	2,196	97
	현 원	13,059	5,102	5,473	658	303	4,512	353	2,046	85

▷ 출처 : 보육통합정보시스템의 보육통계 (2013.12월)

<표 2-9-9>연도별 특수보육 어린이집 현황

(단위 : 개소)

구 분	영아전담	장애아전담	장애아통합	방과후
2001	13	2	2	112
2002	14	2	3	59
2003	20	2	5	64
2004	25	3	15	93
2005	25	3	18	42
2006	24	3	23	18
2007	23	4	33	21
2008	24	5	41	39
2009	25	5	45	37
2010	25	5	49	29
2011	24	5	48	28
2012	24	5	53	28
2013	26	5	57	26

▷ 출처 : 보육통합정보시스템의 보육통계 (2013.12월)

3. 보육교직원

인천광역시의 어린이집에 종사하는 보육교직원은 전체 15,968명이다. 원장은 전체가 2,263명, 보육교사는 특수교사 자격을 소지한 교사를 포함하여 11,233명이다. 정부로부터 인건비 지원을 받고 있는 국공립과 법인, 법인외시설의 보육교사는 1,311명으로 11.6%를 차지하고 있고, 법인 및 법인외시설을 제외한 민간의 개인시설 보육교사는 5,806명으로 51.4%, 가정시설의 교사는 3,816명으로 33.8%, 직장시설의 교사는 340명으로 3.0%이다.

어린이집에서 근무하고 있는 간호조무사를 포함한 간호사는 93명, 영양사는 50명으로 대부분의 어린이집에서 간호사나 영양사를 따로 채용하고 있지 못하고 있다. 취사원은 1,573명이며 전체 어린이집 중에서 취사원을 채용하고 있는 어린이집은 대부분 대형시설에 속하며, 소규모 어린이집에서는 대체로 원장과 보육교사가 취사업무를 함께하는 실정이다.

<표 2-9-10>보육교직원 채용 현황

(단위 : 명)

구분	합계	원장	보육교사	특수교사	치료사	영양사	취사부	간호사	사무원	기타	
계	15,968	2,263	11,233	72	21	50	1,573	93	0	663	
국공립	1,390	125	966	59	16	6	162	11	0	45	
민 간	법인	155	10	110	0	1	2	19	3	0	10
	법인외	259	22	165	11	4	2	30	4	0	21
	개인	8,086	799	5,804	2	0	37	830	73	0	541
가정	5,573	1,255	3,678	0	0	0	471	0	0	0	
직장	459	44	307	0	0	3	55	2	0	15	
부모협동	46	8	32	0	0	0	6	0	0	31	

▷ 출처 : 보육통합정보시스템의 보육통계 (2013.12월)

4. 보육예산

2007년부터 2013년까지 인천광역시의 보육예산 증가 추이를 살펴보면 7년간 증가율이 243.1%로 증가하였다. 2013년도 전체 보육예산 중 국고보조사업의 예산 비율은 85.2%이며, 인천광역시 자체사업예산은 14.8%이다. 2007년부터 2013년까지 보육사업 전체예산에서 국고보조사업이 차지하는 비중은 매년 80%이상으로 보육사업의 대부분은 국고보조사업으로 추진됨을 알 수 있다.

<표 2-7-11>인천광역시 보육사업 예산 현황

(단위 : 천원, %)

구분	2007년	2008년	2009년	2010년	2011년	2012년	2013년	7년간 증감률	연간증감률
총계	131,871,869	169,800,859	193,816,188	227,936,994	306,629,718	352,497,637	452,480,787	243.1	28.3
국고 보조사업	115,572,101	149,967,043	166,121,185	195,125,068	262,032,352	308,815,293	385,440,657	233.5	24.8
구성비율	87.6	88.3	85.7	85.6	85.4	87.6	85.2		
인천시 자체사업	16,299,768	19,833,816	27,695,003	32,779,466	44,597,366	43,682,344	67,040,130	311.2	53.4
구성비율	12.4	11.7	14.3	14.4	14.5	12.4	14.8		

▷ 출처 : 인천광역시 세입세출예산서 (2007~2013)

5. 보육교사 교육원

보육아동에 대한 교육과 보호를 원활하게 수행하고 보육의 질 향상을 위해 보육교사의 질적·양적 확보가 중요하다. 이에 따른 기존 보육교직원에 대한 재교육과 신규 교사를 양성하기 위한 인천광역시에서는 3개의 교육원을 지정 운영하고 있다.

<표 2-7-12> 보육교사 양성과정 및 보수교육 수료 현황

(단위 : 명)

교육과정	2007년도		2008년		2009년		2010년		2011년		2012년		2013년	
	정원	수료	정원	수료	정원	수료	정원	수료	정원	수료	정원	수료	정원	수료
계	2,434	1,897	2,581	1,974	2,289	1,946	2,237	2,171	2,747	2,641	2,680	2,613	3,290	3,202
양성교육	700	608	700	631	700	627	700	611	700	611	700	637	700	655
보수교육 (소계)	1,734	1,289	1,881	1,343	1,589	1,319	1,537	1,560	2,047	2,030	1,980	1,976	2,590	2,547
원장	241	160	264	190	234	186	200	211	198	221	217	247	353	346
보육교사	292	201	270	177	230	158	308	192	263	228	234	214	204	198
승급보수	993	816	926	766	872	790	933	1,067	1,437	1,432	1,375	1,375	1,935	1,907
특별직무 교육	208	112	421	210	253	185	96	90	149	149	154	140	98	96

▷ 출처 : 인천광역시 「보육정책과 내부자료」 2013

※ 교육대상

- 양성과정 : 고졸이상 학력자,
- 보수교육 : 보수교육 만2년 이상 경과자
- 1급승급 : 보육교사 2급으로서 만2년 이상 경과자
- 2급승급 : 보육교사 3급으로서 만6개월 이상 경과자
- 특별직무 : 영아보육, 장애아보육, 방과후보육 담당(희망)자

보육교사 양성과정은 2007년도에 608명, 2008년도에 631명, 2009년도에 627명, 2010년도 611명, 2011년도 611명, 2012년도 637명, 2013년도 655명이 각각 수료하여 보육교사 자격을 취득하였다. 2013년도의 전체 보수교육정원 2,590명 중 2,547명이 수료하였으며, 보수교육 과정 중 승급교육이 2,139명(82.5%)으로 가장 높다.

<표 2-7-13> 보육교사 교육원 현황

교육원명	소재지	양성교육 위탁정원	개원일
인천K.C.E.M보육교사교육원	남구 주안동 395-21 (867-5001)	300명	1994. 6.11
인천보육교사교육원	계양구 계산동 918-6 (428-1352)	200명	1994.12.14
성산효도대학원대학교 부설 보육교사교육원	남동구 간석동 614-6 (433-1936)	200명	1998. 3.23

▷ 출처 : 인천광역시 「보육정책과 내부자료」 2013

6. 어린이집 평가인증

어린이집의 평가인증은 국가에서 제시하는 평가인증지표를 기준으로 어린이집의 현재 운영상황과 보육서비스의 수준을 점검하고, 진단하여 보육시설의 수준을 향상시킬 수 있는 제도이다.

평가인증 진행과정은 참여 신청, 자체점검, 현장관찰, 인증심의회 4단계로 진행되고, 총 6개월의 기간이 소요되며 평가주기는 3년으로 인증 후 매년 연차 보고서를 제출하여야 한다.

2005년도 평가인증 시행에 따라 2013년 현재까지 4,486개소가 인증에 참여하여 2,956개소가 인증을 획득하였다.

<표 2-7-14>평가인증 신청 및 통과 어린이집 현황

(단위 : 개소)

구분	계		국공립		법인		직장		민간		가정		부모협동	
	시설수	인증	참여	인증	참여	인증	참여	인증	참여	인증	참여	인증	참여	인증
시설수	1,018	777	49	44	5	5	18	15	363	268	577	440	1	0

▷ 출처 : 인천광역시 「여성정책과 내부자료」 2013

어린이집의 자발적 참여를 유도하고자 평가인증 참여(통과)시설에 대해서는 증개축비, 개보수비, 장비비, 시간연장시설 지정시 우선으로 지원하는 등 인센티브를 제공하고 있다.

평가인증제는 보육수요자인 부모에게 보육서비스의 질적 수준에 대한 정보를 제공하여 합리적으로 어린이집을 선택할 수 있게 하고 점진적으로 인증 시설이 확대되어 어린이집의 전반적인 질적 수준이 향상되고 있다.

제 10 절 임신·출산·양육 친환경조성

출산을 제고로 고령사회 안정성 확보 및 지속발전 가능한 사회를 구현하기 위하여 연차별 저출산·고령사회 시행계획을 수립하여 2013년에는 총 122개 사업에 2,211억원의 예산을 투입하여 종합적이며 다각적인 저출산·고령사회 정책을 추진하였다.

【저출산·고령사회 정책 예산투입 현황】

(단위 : 억원)

부문별	'13년 실적	'14년 계획	증감		과제수
				%	
합 계	2,211	2,813	602	27.2	122
저출산	1,899	2,493	594	31.3	80
고령화	289	298	9	3.1	32
성장동력	23	22	△1	△4.3	10

1. 저출산·고령사회 정책 시행계획 수립

가. 출산장려금 지원 확대 및 영유아 건강관리 강화

- 출생아 및 입양아 출산장려금 지원 확대
 - '11년 셋째이후 출산장려금 지원 → '12년 둘째자녀까지 확대
→ '13년 둘째자녀까지 지속적으로 지원
 - 둘째자녀 100만원 9,929명, 셋째이후 자녀 300만원 2,690명
- 입양아동 양육수당 지원 : 월 20만원/275명
- 임신·출산에서 영유아시기까지 모성·영유아 건강관리 강화
 - 난임부부 보조생식술 등 시술비 지원 : 3,614건
 - 임신부 산전·후 검진비 및 출산용품 지원(보건소 등록 임신부 전체)

- 임신부 산전·후 검진 및 무료분만 지원 등 : 6,862명
- 산모신생아 도우미 지원 : 3,515명
- 선천성대사이상 검사 및 환아 관리 등 영유아 건강관리 지원
- 출산가정 어르신 도우미 지원 : 150가정
- 출산가정 어르신 도우미 발대식 : 1회 150명/ 127가정 파견

나. 전연령 무상보육 추진 및 가정양육아동 양육수당 지원 및 보육기반 구축

- 전연령 무상보육 추진 및 가정양육아동 양육수당 지원
 - 만0~5세 영유아보육료 전계층 지원 : 81,796명
 - 만0~5세 가정양육아동 전계층 지원 : 45,527명
- 보육시설 인프라 확충
 - 국공립보육시설 확충 : 10개소
(신축 6개소, 기존건물 또는 공공시설 등 리모델링 4개소)

다. 아동·청소년의 건전한 성장환경 조성

- 청소년 사회안전망 강화 및 건강환경 조성
 - 청소년통합지원체계(CYS-Net)운영 확대 8개소(남동구 신설)
 - 청소년 상담·선도 교육사업 60회 2,346명 청소년보호캠페인 2회 33명, 청소년유해 불법광고물 합동 근절 등
- 맞춤형 통합 아동복지 서비스 지원
 - 아동자립지원 사업 확대 2,711명
 - 국내입양활성화사업 : 입양의날 행사
 - 드림스타트 센터 지원 9개소
 - 지역아동센터 지원 187개소

라. 편안한 노후생활을 위한 복지서비스 제공

- 맞춤형 노인복지 서비스 제공 : 기초노령연금 199,182명, 노인돌봄 서비스 6,655명, 사랑의 안심폰 지원 3,400명, 장수수당 2,147명 등
- 노인자원봉사대 운영 : 20,100명
- 일하기를 희망하는 노인에게 맞춤형 노인일자리 제공 : 15,992명
- 노인마을형 실버농장 운영 : 4개소 840필지

- 건강한 노후생활 및 예방적 건강관리 체계 구축
 - 지역사회 통합건강 증진 사업 추진
 - 금연, 절주, 비만 등 5개 필수사업
 - 방문건강관리, 재활, 구강보건 등 6개 선택사업 등
 - 치매조기검진 및 치매치료관리비 본인부담금(3만원) 지원

2. 저출산·고령사회 극복 사회분위기 조성

가. 저출산 극복 대중매체 등 홍보

생명체에 대한 존중, 긍정적인 결혼관 및 자녀관 확립, 범국민 출산장려운동 전개 등 출산 친화적 사회분위기를 조성하고자 경제계, 여성, 종교계, 시민사회계 등 사회 각 분야 대표 26명으로 구성된 「아이낳기 좋은세상 인천운동본부」가 출범, 실천선언문 채택, 사회협약을 체결하여, 민·관협력을 통해 실제적인 사업을 공동으로 수행하였다.

또한 출산홍보관 운영, 모유수유주간 운영, 임산부의 날 기념 캠페인 전개 등 기념일 계기홍보 6회, 저출산·고령화 대응 및 가족가치관 확립을 위한 교육 180여회, 출산지원 정책 리플렛 배부 22,651부, 케이블 TV 및 라디오 캠페인 방송 2회/3개월간, 지하철 전동차 내부 캠페인 광고 3종/3개월간, 관공서 전광판, 방송인터뷰, 홈페이지 등을 통한 사회분위기 조성에 다각적으로 노력하였다.

나. 「아이낳기 좋은세상 인천운동본부」 운영

- 목 적 : 사회협약에 따른 사회 각 부문과의 정책 파트너십 구축을 통한 범사회적 대응체계 확보
- 개최회수 : 2회(본회의 1회, 실무회의 1회)
- 구 성 : 28명
 - 종교계 3명, 경제계 3명, 여성계 2명, 출생양육후원관련단체 5명, 교육계 4명, 보건의료계 4명, 언론계 2명, 문화계 1명, 정치계 3명, 지자체 1명
- 2013년 운동본부 사업추진 실적
 - 인구주간 행사 및 출산장려정책사업

- 출산가정 어르신 도우미 발대식 : 1회 150명/127가정 파견
- 맘맘맘 콘서트 : 1회 / 900명 / 가족사진공모전 입상작 전시 및 음악회 등
- 제2회 인구의 날(2013.7.6.) 기념 주간 행사 실시
 - 인구주간 기념행사 및 홍보부스 운영 : 1회 / 임신체험 등 홍보부스 15개 운영
 - 모아사랑 태교음악회 : 1회/500명 음악회 및 출산용품 지원
 - 임신·출산·육아박람회 홍보부스 운영 : 1회/3일/30,000명
 - 선남선녀 인연만들기 행사 추진 : 1회/160명/20쌍 커플탄생(결혼3커플)
 - 선남선녀 인연만들기 깊어가는 가을콘서트 : 1회/300명/콘서트 및 이벤트 등
- 남성의 육아 및 가사참여, 홍보, 아빠캠프
 - 남성의 육아 및 가사참여 운영 : 5회/100명/아빠교실 운영
 - 기획기사 : 2회(2개월)/49회/인천교통방송 등
 - 아빠캠프 운영 : 6회/800가족/아빠와 함께하는 여행프로그램 운영
- 일, 가정 균형 CEO 포럼
 - 남성의 육아 및 가사참여 운영 : 5회/100명/아빠교실 운영
 - 기획기사 : 2회(2개월)/49회/인천교통방송 등

3. 출산장려금 지원

저출산문제에 효과적인 대응 및 저출산 초기 급증하는 경제적 비용을 지원하여 가계부담을 덜어주고자 2011. 1. 10일 「인천광역시 출산장려금 지원에 관한 조례」를 제정하여 자녀출산·양육가정에 출산장려금을 지원하였다.

- 지원대상 : 둘째이후 자녀 출산가정
 - 자녀 출산·양육가정으로 보호자가 인천에 1년이상 거주자
- 지원금액 : 둘째자녀 100만원, 셋째이후 자녀 300만원
- 2011년도 지원실적 : 2,368명/7,019백만원

4. 다자녀 우대제 시행

다자녀 가정에 경제적 부담을 줄여주고, 출산률 감소 문제를 사회가 공동 분담하여 출산기피에 효과적으로 대응하기 위하여 「다자녀가정우대카드제」를 도입하였으며, 농협BC카드·신한카드·참여업체와 함께 다자간 협약을 체결하여 3자녀 이상 세대를 대상으로 「아이모아카드」를 발급·운영하였다.

가. 다자녀가정 우대 「아이모아카드」 발급 및 참여업소 모집

- 사업대상 : 셋째아 이상으로 막내가 1999년 이후 출생한 가정(40,848세대)
- 지원내용 : 금융기관 대출금리 인하, 학원 및 제품구입 시 할인혜택 등
- 「아이모아카드」 도입 : '08. 1월
 - * 「아이모아카드」 상표등록 : 디자인 1종, 카드명 2종
- 추진실적
 - 「아이모아카드」 발급 : 1,800여 세대 (2013.12월말)
 - 「아이모아카드」 참여업체 : 1220여 개소 (2013.12월말)
 - 「아이모아카드」 참여학원 학원비 할인 및 지원 : 787건 18,928천원

나. 다자녀가정 후원 행사 개최 : 농촌체험 행사 (2013.10.24./ 12가정 38명)

5. 모자보건사업

가. 임산부·영유아 등록관리

보건소에 임산부 25,940명, 영유아 99,579명을 등록시켜 임산부는 산전·산후관리로 안전한 분만과 건강한 아기의 출산을 도모하고 영유아에게 단계별 성장발달 스크리닝, 예방접종과 적절한 보건교육등 서비스를 제공함으로써 모자건강을 증진하였다.

나. 선천성대사이상검사

정신지체아 발생을 사전에 예방하기 위하여 신생아 25,941명을 대상으로 생후 48시간~7일이내에 페닐케톤뇨증, 갑상선기능 저하증 등 6종의 선천성대사이상검사를 실시하여 발견된 갑상선 기능저하증 186명, 페닐케톤뇨증 7명, 갈락토스혈증 6명, 호모시스틴뇨 2명, 부신과형성증 5명, 기타 17명 등 총 223명에게 특수조제분유 또는 치료비를 지원하였다.

다. 신생아 난청 조기진단

선천성 난청을 조기 발견하여 재활치료 및 인공와우수술 등을 연계함으로써 난청으로 인한 사회적 부담을 경감하고자 일정 소득계층 이하의 출생아 2,383명에 대하여 신생아 난청 조기진단을 실시하였다.

라. 미숙아 및 선천성 이상아 의료비 지원

미숙아 및 선천성이상아 752명에게 의료비를 지원하여 과도한 의료비 지출로 인한 치료포기 등으로 발생하는 장애 및 영아 사망을 예방하였다.

마. 난임부부 지원

체외수정시술 등 특정치료를 요하는 일정 소득계층 이하의 난임부부에게 3,614건의 체외수정 및 인공수정 시술비를 지원하여 이 중 821건이 임신에 성공하고, 638명이 출산함으로써 가정의 경제적 부담을 완화하고 난임부부가 자녀와 함께하는 행복한 가정을 영위할 수 있도록 지원하였다.

바. 산모·신생아 도우미 지원

최근 가족구조 및 가족기능의 변화로 산모의 산후조리 및 신생아의 건강관리가 가족 내에서 이루어지기 어려운 실정에 따라 출산가정에 산모·신생아 도우미를 3,515가정에 파견하여 출산가정의 경제적 부담을 완화하고 산모 및 신생아 건강관리를 도모하였다.

사. 청소년산모 의료비 지원

특성상 사회적 노출기피, 부모와의 관계 단절 등으로 산전관리가 취약한 만18세 이하 청소년 산모들에게 임신 출산에 따른 의료비를 지원함으로써 청소년 산모와 태아의 건강증진을 도모하고자 2013년에는 85명에게 52백만원을 지원하였다

아. 출산장려 지원

2013년의 합계출산율이 1.19명으로 장기화되고 있는 초저출산을 극복하기 위하여 보건소 등록된 임신부를 대상으로 철분제 보급 40,509명, 초음파 기형아검사 임신성 당뇨 검사비 지원 17,562명, 출산용품 지원 16,132명, 모유수유 및 모자건강 프로그램을 1,286회 18,953명에게 실시 등 출산장려 분위기를 조성하였다.

제 3 장



통계로 보는 인천여성

1. 인구현황
2. 시·도별 여성인구 현황
3. 공무원
4. 사회복지·보건
5. 산업·경제
6. 문화·예술
7. 안전관리

인천여성통계

1. 인구현황

1-1. 내·외국인

(단위 : 명)

연도	세대	인 구			인구밀도 (명/km)	세대당 인 구
		계	여	남		
2012	1,097,491	2,891,286	1,431,594	1,459,692	2,800.5	2.63
2013	1,118,988	2,930,164	1,451,302	1,478,862	2815.2	2.62

※ 외국인 세대수 제외

1-2. 내국인

(단위 : 명)

연도	세대	인 구			인구밀도 (명/km)	세대당 인 구
		계	여	남		
2012	1,097,491	2,843,981	1,412,388	1,431,593	2,754.7	2.59
2013	1,118,988	2,879,782	1,430,947	1,448,835	2815.3	2.57

1-3. 외국인

(단위 : 명)

연도	세대	인 구			인구밀도 (명/km)	세대당 인 구
		계	여	남		
2012	-	47,305	19,206	28,099	45.8	-
2013	-	50,382	20,355	30,027	48.4	-

2. 시·도별 여성인구현황

2-1. 내·외국인

(단위 : 명)

구분	2012년			2013년		
	전체	여	비율	전체	여	비율
전국	51,881,255	25,852,775	49.8	52,127,386	25,976,355	49.8
서울	10,442,426	5,282,761	50.6	10,388,055	5,261,704	50.7
부산	3,573,533	1,798,540	50.3	3,563,578	1,795,615	50.4
대구	2,527,566	1,266,037	50.1	2,524,890	1,265,747	50.1
인천	2,891,286	1,431,594	49.5	2,930,164	1,451,302	49.5
광주	1,483,708	747,713	50.4	1,488,467	750,014	50.4
대전	1,539,154	768,964	50.0	1,547,609	773,746	50.0
울산	1,166,503	563,741	48.3	1,178,907	568,960	48.3
세종	115,388	56,293	48.8	124,615	60,822	48.8
경기	12,381,550	6,121,495	49.4	12,549,345	6,202,786	49.4
강원	1,551,531	771,359	49.7	1,555,672	772,844	49.7
충북	1,590,458	786,535	49.5	1,600,213	790,740	49.4
충남	2,075,007	1,020,290	49.2	2,097,568	1,029,707	49.1
전북	1,895,371	950,676	50.2	1,896,032	951,226	50.2
전남	1,933,220	966,194	50.0	1,931,716	965,683	50.0
경북	2,738,420	1,358,595	49.6	2,742,939	1,360,017	49.6
경남	3,383,685	1,666,883	49.3	3,402,946	1,674,587	49.2
제주	592,449	295,105	49.8	604,670	300,855	49.8

2-2. 내국인

(단위 : 명)

구분	2012년			2013년		
	전체	여	비율	전체	여	비율
전국	50,948,272	25,444,212	49.9	51,141,463	25,553,127	50.0
서울	10,195,318	5,153,982	50.6	10,143,645	5,135,776	50.6
부산	3,538,484	1,784,005	50.4	3,527,635	1,780,635	50.5
대구	2,505,644	1,256,324	50.1	2,501,588	1,255,517	50.2
인천	2,843,981	1,412,388	49.7	2,879,782	1,430,947	49.7
광주	1,469,216	740,810	50.4	1,472,910	742,694	50.4
대전	1,524,583	760,912	49.9	1,532,811	765,502	49.9
울산	1,147,256	556,832	48.5	1,156,480	561,161	48.5
세종	113,117	55,484	49.1	122,153	59,948	49.1
경기	12,093,299	6,002,264	49.6	12,234,630	6,075,437	49.7
강원	1,538,630	764,357	49.7	1,542,263	765,765	49.7
충북	1,565,628	776,342	49.6	1,572,732	779,870	49.6
충남	2,028,777	1,001,965	49.4	2,047,631	1,010,210	49.3
전북	1,873,341	939,955	50.2	1,872,965	940,071	50.2
전남	1,909,618	955,264	50.0	1,907,172	954,575	50.1
경북	2,698,353	1,343,059	49.8	2,699,440	1,343,489	49.8
경남	3,319,314	1,648,769	49.7	3,333,820	1,655,228	49.6
제주	583,713	291,500	49.9	593,806	296,302	49.9

2-3. 외국인

(단위 : 명)

구분	2012년			2013년		
	전체	여	비율	전체	여	비율
전국	932,983	408,563	43.8	985,923	423,228	42.9
서울	247,108	128,779	52.1	244,410	125,928	51.5
부산	35,049	14,535	41.5	35,943	14,980	41.7
대구	21,922	9,713	44.3	23,302	10,230	43.9
인천	47,305	19,206	40.6	50,382	20,355	40.4
광주	14,492	6,903	47.6	15,557	7,320	47.1
대전	14,571	8,052	55.3	14,798	8,244	55.7
울산	19,247	6,909	35.9	22,427	7,799	34.8
세종	2,271	809	35.6	2,462	874	35.5
경기	288,251	119,251	41.4	314,715	127,349	40.5
강원	12,901	7,002	54.3	13,409	7,079	52.8
충북	24,830	10,193	41.1	27,481	10,870	39.6
충남	46,230	18,325	39.6	49,937	19,497	39.0
전북	22,030	10,721	48.7	23,067	11,155	48.4
전남	23,602	10,930	46.3	24,544	11,108	45.3
경북	40,067	15,536	38.8	43,499	16,528	38.0
경남	64,371	18,114	28.1	69,126	19,359	28.0
제주	8,736	3,605	41.3	10,864	4,553	41.9

3. 공무원

3-1. 인천시 여성공무원 직급별 현황

(단위 : 명)

구 분		전체(군·구 포함)									
		2012년					2013년				
		정원	현원	남성	여성	비율	정원	현원	남성	여성	비율
계		13,671	13,824	9,375	4,449	32.18	13,351	13,280	8,907	4,373	32.93
일반직	소 계	8,821	8,843	5,237	3,606	40.78	10,287	10,274	6,366	3,908	38.04
	1 급	1	1	1	0	0	1	1	1	0	0
	2 급	4	4	4	0	0	4	4	4	0	0
	3 급	23	24	23	1	4.17	23	27	24	3	11.11
	4 급	164	168	156	12	7.14	173	171	161	10	5.85
	5 급	845	837	741	96	11.47	904	878	775	103	11.73
	6 급	2,301	2,394	1,737	657	27.44	2,529	2,648	1,855	793	29.95
	7 급	2,773	2,919	1,532	1,387	47.52	3,433	3,498	2,053	1,445	41.31
	8 급	2,119	1,859	775	1,084	58.31	2,529	2,005	1,038	967	48.23
9 급	590	637	268	369	57.93	691	1,042	455	587	56.33	
연구직	연구관	22	22	21	1	4.55	26	24	23	1	4.17
	연구사	128	125	62	63	50.4	129	125	57	68	54.4
지도직	지도관	7	7	7	0	0	8	7	7	0	0
	지도사	69	67	49	18	26.87	68	66	50	16	24.24
전문경력관		0	0	0	0	0	18	18	17	1	5.56
특정직	소 계	2,755	2,271	2,469	252	9.26	2,256	2,225	2,105	120	5.39
	교육직	509	475	344	131	27.58	0	0	0	0	0
	소방직	2,246	2,246	2,125	121	5.39	2,256	2,225	2,105	120	5.39
기 능 직		1,332	1,508	1,233	275	18.24	0	0	0	0	0
별정직	소 계	58	71	45	26	36.62	29	27	22	5	18.52
	5급상당 이상	15	14	14	0	0	9	9	9	0	0
	5급상당 이하	43	57	31	26	45.61	20	18	13	5	27.78
임 기 제		175	158	100	58	36.71	186	179	105	74	41.34
공 무 직		293	291	142	149	51.20	333	324	145	179	55.25
정 무 직		11	11	10	1	9.09	11	11	10	1	9.09

3-2. 인천시 공무원 공채시험 여성합격자 현황(군·구 포함)

(단위 : 명)

구 분	계		7급		9급		기능직	
	여	남	여	남	여	남	여	남
2012년	122	102			122	102		
2013년	384	276			384	276		

3-3. 공무원 육아휴직 현황

(단위 : 명)

기관별	2012년	2013년	비 고
계	571	698	
사사업소	96	114	
중 구	48	66	
동 구	44	53	
남 구	63	69	
연 수 구	53	53	
남 동 구	40	58	
부 평 구	55	84	
계 양 구	68	82	
서 구	61	67	
강 화 군	18	27	
용 진 군	25	25	

3-4. 공무원 교육현황

(단위 : 명)

과 정 명	2012년				2013년			
	계	남	여	비율	계	남	여	비율
총 계	25,714	17,127	8,587	33.3	25,377	17,153	8,224	32.4
기본신규교육	406	132	274	67.4	339	116	223	65.7
기타일반교육	9,077	6,741	2,336	25.7	3,953	2,637	1,316	33.2
장기어학교육	50	41	9	18	50	25	25	50
장기중견간부교육	50	24	26	52	50	27	23	46
전문사이버교육	12,837	8,093	4,744	36.9	17,868	12,442	5,426	30.3
전문일반교육	3,294	2,096	1,198	36.3	3,117	1,906	1,211	38.8

4. 사회복지·보건

4-1. 소년·소녀가장 세대 현황

(단위 : 명)

구 분	2012년								2013년							
	계	성 별		연 령 별					계	성 별		연 령 별				
		남	여	0~5세	6~11세	12~14세	15~17세	18~20세		남	여	0~5세	6~11세	12~14세	15~17세	18~20세
계	49	26	23	-	2	10	23	14	30	13	17	-	-	7	16	7
세대주	31	17	14	-	1	4	12	14	21	8	13	-	-	3	11	7
세대원	18	9	9	-	1	6	11		9	5	4	-	-	4	5	-

4-2. 노인인구 현황

【2012년】

(단위 : 명)

구분	계			65-70세			71~80세			81~90세			91세이상		
	계	여	남	계	여	남	계	여	남	계	여	남	계	여	남
계	267,059	156,890	110,169	109,496	57,580	51,916	115,391	68,937	46,454	37,256	26,698	10,558	4,916	3,675	1,241
중 구	12,766	7,286	5,480	5,416	2,756	2,660	5,257	3,047	2,210	1,792	1,276	516	301	207	94
동 구	11,250	6,595	4,655	4,651	2,483	2,168	4,796	2,853	1,943	1,544	1,081	463	259	178	81
남 구	48,523	27,796	20,727	20,851	10,912	9,939	20,604	11,923	8,681	6,195	4,328	1,867	873	633	240
연수구	21,640	13,131	8,509	8,272	4,390	3,882	9,507	5,902	3,605	3,459	2,541	918	402	298	104
남동구	42,370	25,020	17,350	18,035	9,503	8,532	17,884	10,763	7,121	5,723	4,213	1,510	728	541	187
부평구	51,401	30,339	21,062	21,036	11,061	9,975	22,375	13,546	8,829	7,059	4,995	2,064	931	737	194
계양구	24,684	14,938	9,746	9,770	5,274	4,496	11,040	6,848	4,192	3,458	2,492	966	416	324	92
서 구	33,059	19,561	13,498	13,868	7,222	6,646	14,080	8,563	5,517	4,553	3,355	1,198	558	421	137
강화군	17,363	9,858	7,505	6,127	3,220	2,907	8,149	4,505	3,644	2,736	1,870	866	351	263	88
옹진군	4,003	2,366	1,637	1,470	759	711	1,699	987	712	737	547	190	97	73	24

【2013년】

(단위 : 명)

구분	계			65-70세			71~80세			81~90세			91세이상		
	계	여	남	계	여	남	계	여	남	계	여	남	계	여	남
계	282,471	164,688	117,783	111,595	58,015	53,580	125,270	73,862	51,408	40,011	28,616	11,395	5,595	4,195	1,400
중 구	13,993	7,921	6,072	5,722	2,888	2,834	5,983	3,402	2,581	1,941	1,384	557	347	247	100
동 구	11,666	6,820	4,846	4,555	2,428	2,127	5,199	3,066	2,133	1,637	1,131	506	275	195	80
남 구	50,852	29,025	21,827	20,885	10,903	9,982	22,404	12,765	9,639	6,588	4,640	1,948	975	717	258
연수구	22,994	13,861	9,133	8,525	4,473	4,052	10,214	6,258	3,956	3,774	2,770	1,004	481	360	121
남동구	44,892	26,297	18,595	18,441	9,610	8,831	19,469	11,559	7,910	6,138	4,477	1,661	844	651	193
부평구	53,902	31,591	22,311	21,239	11,022	10,217	24,107	14,432	9,675	7,496	5,317	2,179	1,060	820	240
계양구	26,219	15,612	10,607	10,073	5,273	4,800	11,957	7,321	4,636	3,740	2,675	1,065	449	343	106
서 구	35,832	21,016	14,816	14,612	7,526	7,086	15,566	9,329	6,237	5,001	3,680	1,321	653	481	172
강화군	18,002	10,128	7,874	6,080	3,139	2,941	8,591	4,713	3,878	2,931	1,983	948	400	293	107
옹진군	4,119	2,417	1,702	1,463	753	710	1,780	1,017	763	765	559	206	111	88	23

4-3. 사회복지시설 현황

【2012년】

(단위 : 개소, 명)

계			아동복지시설			노인복지시설			장애인복지시설			정신질환자요양시설			부랑인시설		
시설 수	수용인원		시설 수	수용인원		시설 수	수용인원		시설 수	수용인원		시설 수	수용인원		시설 수	수용인원	
	전체	여		전체	여		전체	여		전체	여		전체	여		전체	여
427	9,674	6,252	10	674	297	274	7,235	5,359	134	1,135	408	2	213	89	7	417	99

【2013년】

(단위 : 개소, 명)

계			아동복지시설			노인복지시설			장애인복지시설			정신질환자요양시설			부랑인시설		
시설 수	수용인원		시설 수	수용인원		시설 수	수용인원		시설 수	수용인원		시설 수	수용인원		시설 수	수용인원	
	전체	여		전체	여		전체	여		전체	여		전체	여		전체	여
466	10,361	6,726	10	642	280	310	7,983	5,858	137	1,134	415	2	202	83	7	400	90

4-4. 노인복지시설 수용 현황

(2012년도)

(단위 : 개소, 명)

구분	계(양로시설+요양시설)								양로시설							
	시설 수	입소자(신규)		퇴 소 자		연말현재생활인		시설 수	입소자(신규)		퇴 소 자		연말현재생활인			
		전체	여성	전체	여성	전체	여성		전체	여성	전체	여성	전체	여성		
계	274	3,027	2,172	2,161	1,490	7,235	5,359	22	374	270	100	65	532	373		
중 구	13	542	390	578	451	539	431	-	-	-	-	-	-	-		
동 구	3	37	30	31	24	66	54	-	-	-	-	-	-	-		
남 구	30	144	122	136	105	998	798	-	-	-	-	-	-	-		
연수구	14	498	364	568	216	546	497	1	5	5	8	6	48	20		
남동구	52	314	204	137	82	1,052	631	2	7	7	4	3	37	23		
부평구	53	362	296	216	177	1,317	1,079	3	14	12	11	11	70	59		
계양구	29	121	59	51	26	645	324	1	3	1	2	1	21	9		
서 구	42	72	52	12	7	911	727	7	11	8	3	2	132	111		
강화군	33	873	611	424	397	1,089	762	8	334	237	72	42	224	151		
옹진군	5	64	44	8	5	72	56	-	-	-	-	-	-	-		

(2013년도)

(단위 : 개소, 명)

구분	계(양로시설+요양시설)							양로시설							
	시설 수	입소자(신규)		퇴 소 자		연말현재생활인		시설 수	입소자(신규)		퇴 소 자		연말현재생활인		
		전체	여성	전체	여성	전체	여성		전체	여성	전체	여성	전체	여성	
계	310	4,288	2,923	3,335	2,655	7,983	5,858	26	377	253	115	75	528	366	
중 구	12	550	429	558	758	499	392	-	-	-	-	-	-	-	
동 구	7	120	91	66	50	145	110	-	-	-	-	-	-	-	
남 구	34	155	114	116	87	1,154	889	-	-	-	-	-	-	-	
연수구	15	261	200	296	233	598	531	1	8	5	6	4	50	21	
남동구	54	1,531	918	1,480	888	1,135	681	2	1	-	3	1	33	17	
부평구	70	492	362	299	214	1,510	1,238	5	17	15	16	16	71	57	
계양구	32	130	69	55	26	720	367	1	2	1	3	1	20	10	
서 구	47	143	103	25	18	1,037	812	8	6	3	10	8	123	106	
강화군	36	881	615	420	365	1,119	784	9	343	229	77	45	231	155	
옹진군	3	25	22	20	16	66	54	-	-	-	-	-	-	-	

4-5. 경로당 현황

(단위 : 개소, 명)

구분	2012년									2013년								
	계			군구립			사 립			계			군구립			사 립		
	개소	이용인원		개소	이용인원		개소	이용인원		개소	이용인원		개소	이용인원		개소	이용인원	
		전체	여성		전체	여성		전체	여성		전체	여성		전체	여성		전체	여성
계	1,377	56,255	35,602	401	19,553	11,511	936	36,702	24,091	1,416	56,749	35,671	400	19,680	11,574	1,016	37,069	24,097
중 구	68	3142	1901	31	1785	1051	42	1357	850	77	3155	1908	31	1787	1052	46	1368	856
동 구	34	1417	831	18	790	411	17	627	420	34	1430	835	17	794	414	17	636	421
남 구	140	3652	2840	54	1970	1101	86	1682	1739	143	3543	2768	54	1973	1110	89	1570	1658
연수구	126	4225	2920	13	510	330	113	3715	2590	130	4306	2966	13	517	332	117	3789	2634
남동구	155	7405	5067	43	2621	1551	112	4784	3516	155	7376	4794	43	2629	1557	112	4747	3237
부평구	191	6806	4619	47	1790	1101	144	5016	3518	194	6883	4671	47	1804	1105	147	5079	3566
계양구	149	7494	4598	29	1882	1251	121	5612	3347	153	7565	4654	29	1890	1256	124	5675	3398
서 구	221	7184	4670	25	1071	751	196	6113	3919	236	7514	4885	25	1076	753	211	6438	4132
강화군	226	11946	6352	73	4150	2160	105	7796	4192	226	11923	6362	73	4156	2167	153	7767	4195
옹진군	67	2984	1804	68	2984	1804	-	-	-	68	3054	1828	68	3054	1828	-	-	-

4-6. 기초생활 수급자 현황

(단위 : 세대, 명)

구분	저소득주민수(2012)											저소득주민수(2013)												
	합 계			일반수급자			시설수급자			특례수급자			합계			일반수급자			시설수급자			특례수급자		
	가구	전체	여성	가구	전체	여성	전체	여성	가구	전체	여성	가구	전체	여성	가구	전체	여성	전체	여성	가구	전체	여성		
계	40,890	70,194	37,028	38,665	62,667	32,669	3,554	2,040	2,225	3,973	2,319	41,677	70,133	37,743	38,913	61,179	32,659	3,798	2,152	2,764	5,156	2,932		
중 구	2,137	3,364	1,864	2,062	3,045	1,669	183	117	75	136	78	2,269	3,487	1,970	2,130	3,052	1,689	182	125	139	253	156		
동 구	1,696	2,551	1,418	1,605	2,332	1,304	60	42	91	159	72	1,635	2,411	1,403	1,533	2,163	1,285	67	46	102	181	72		
남 구	5,803	9,727	5,616	5,554	8,667	4,982	560	340	249	500	294	5,870	9,668	5,495	5,536	8,409	4,737	576	349	334	683	409		
연수구	4,513	8,074	2,654	4,389	7,614	2,458	226	114	124	234	82	4,651	7,854	2,806	4,444	7,042	2,441	393	187	207	419	178		
남동구	7,703	13,315	7,326	6,792	11,502	6,091	277	191	911	1,536	1,044	7,816	13,302	7,855	6,908	11,453	6,642	295	203	908	1,554	1,010		
부평구	9,809	16,720	9,471	9,449	15,300	8,679	786	502	360	634	290	9,922	16,643	9,350	9,473	15,016	8,381	797	525	449	830	444		
계양구	3,065	5,183	2,422	2,918	4,771	2,152	161	113	147	251	157	3,229	5,462	2,623	3,032	4,924	2,276	174	138	197	364	209		
서 구	4,077	7,541	4,259	3,868	6,481	3,735	644	285	209	416	239	4,274	7,772	4,371	3,925	6,387	3,723	666	283	349	719	365		
강화군	1,816	3,182	1,760	1,758	2,588	1,411	489	287	58	105	62	1,751	3,011	1,645	1,673	2,383	1,316	476	241	78	152	88		
옹진군	271	537	238	270	367	188	168	49	1	2	1	260	523	225	259	350	169	172	55	1	1	1		

4-7. 여성장애인 현황

(단위 : 명)

구 분	2012년			2013년		
	계	여	남	계	여	남
계	133,467	52,263	81,204	133,778	52,564	81,214
중 구	5,099	2,017	3,082	5,368	2,140	3,228
동 구	4,951	2,017	2,934	4,872	2,025	2,847
남 구	21,097	8,204	12,893	20,918	8,223	12,695
연수구	11,567	4,698	6,869	11,630	4,709	6,921
남동구	22,680	8,835	13,845	22,560	8,749	13,811
부평구	27,447	10,819	16,628	27,232	10,769	16,463
계양구	14,174	5,352	8,822	14,213	5,384	8,829
서 구	20,047	7,652	12,395	20,461	7,868	12,593
강화군	5,032	2,114	2,918	5,099	2,126	2,973
옹진군	1,373	555	818	1,425	571	854

4-8. 의료보호대상자 현황

(단위 : 명)

2012년						2013년					
계		1종		2종		계		1종		2종	
전체	여	전체	여	전체	여	전체	여	전체	여	전체	여
75,491	42,600	51,978	29,375	23,513	13,225	75,008	42,203	52,246	29,464	22,762	12,739

4-9. 여성자원봉사자 등록현황

(단위 : 명)

구 분	2012년			2013년		
	계	남	여	계	남	여
계	464,142	181,252	282,890	502,406	195,118	307,288
중 구	26,218	12,767	13,451	28,732	13,825	14,907
동 구	14,595	5,879	8,716	16,244	6,539	9,705
남 구	58,639	22,744	35,895	65,445	25,106	40,339
연수구	59,936	23,122	36,814	71,322	27,961	43,361
남동구	72,027	27,235	44,792	75,559	28,574	46,985
부평구	92,837	36,581	56,256	86,816	32,670	54,146
계양구	55,973	19,319	36,654	62,959	21,913	41,046
서 구	67,159	26,159	41,000	76,301	29,378	46,923
강화군	11,493	4,922	6,571	12,376	5,413	6,963
옹진군	5,265	2,524	2,741	6,652	3,739	2,913

4-10. 어린이집 현황

(단위 : 명)

구분	설립주체별(2012년)								설립주체별(2013년)							
	계	국공립	민간			직장	부모 협동	가정	계	국공립	민간			직장	부모 협동	가정
			법인	법인 외	개인						법인	법인 외	개인			
계	2,181	106	10	22	784	35	6	1,218	2,263	125	10	22	799	44	8	1,255
중 구	104	13	1	1	14	8	0	67	112	14	1	1	15	9	0	72
동 구	71	8	0	0	18	1	0	44	76	9	0	0	20	3	0	44
남 구	255	17	2	2	123	6	2	103	255	17	2	2	121	7	3	103
연수구	224	9	0	1	59	5	0	150	234	11	0	1	61	6	0	155
남동구	377	19	2	4	149	4	0	199	380	23	2	4	147	5	0	199
부평구	418	11	4	9	144	5	1	244	420	13	4	9	142	6	1	245
계양구	277	11	0	2	122	3	2	137	300	13	0	2	126	3	2	154
서 구	428	9	1	2	144	3	1	268	455	13	1	2	157	5	2	275
강화군	19	6	0	1	8	0	0	4	21	6	0	1	8	0	0	6
옹진군	8	3	0	0	3	0	0	2	10	6	0	0	2	0	0	2

4-11. 보육아동 정·현원 현황

(단위 : 명)

구 분	설립주체별(2012년)								설립주체별(2013년)							
	계	국공립	민간			직장	부모협동	가정	계	국공립	민간			직장	부모협동	가정
			법인	법인의외	개인						법인	법인의외	개인			
현원계	79,751	6,563	994	1,478	48,304	1,596	175	20,641	81,796	7,367	955	1,456	49,126	2,022	185	20,685
중 구	2,931	601	68	48	845	387	0	982	3,469	742	65	45	874	565	0	1,178
동 구	2,070	500	0	0	844	33	0	693	2,189	570	0	0	915	69	0	635
남 구	10,828	1,176	234	168	7,208	274	27	1,741	10,826	1,159	229	165	7,173	316	40	1,744
연수구	7,316	714	0	48	3,929	182	0	2,443	7,657	841	0	46	3,952	224	0	2,594
남동구	14,947	1,009	235	375	9,616	233	0	3,479	14,918	1,164	241	380	9,495	246	0	3,392
부평구	15,168	778	371	411	9,263	192	75	4,078	14,973	789	347	403	9,207	233	73	3,921
계양구	10,639	614	0	132	7,532	117	53	2,191	10,776	664	0	128	7,557	114	50	2,263
서 구	14,563	628	86	243	8,488	178	20	4,920	15,693	837	73	239	9,442	255	22	4,825
강화군	994	424	0	53	443	0	0	74	974	422	0	50	407	0	0	95
옹진군	295	119	0	0	136	0	0	40	321	179	0	0	104	0	0	38
정원계	88,062	7,179	1,142	1,645	53,877	1,929	249	22,041	92,290	8,197	1,126	1,638	55,737	2,610	262	22,720
중 구	3,506	722	77	55	965	475	0	1212	3,969	775	77	55	997	761	0	1,304
동 구	2,295	552	0	0	959	44	0	740	2,612	618	0	0	1,127	121	0	746
남 구	11,971	1,298	262	208	8,020	316	40	1827	12,276	1,303	251	209	8,155	395	78	1,885
연수구	8,297	880	0	51	4,375	212	0	2779	8,638	982	0	51	4,472	274	0	2,859
남동구	16,396	1,064	274	423	10,673	285	0	3677	16,514	1,264	274	423	10,557	324	0	3,672
부평구	16,723	794	430	440	10,394	249	122	4294	16,754	913	425	432	10,300	298	77	4,309
계양구	11,817	632	0	159	8,489	118	67	2352	12,635	721	0	159	8,968	118	67	2,602
서 구	15,631	635	99	249	9,358	230	20	5040	17,349	909	99	249	10,550	319	40	5,183
강화군	1,102	455	0	60	507	0	0	80	1,142	455	0	60	507	0	0	120
옹진군	324	147	0	0	137	0	0	40	401	257	0	0	104	0	0	40

4-12. 연도별 아동 추이

(단위 : 명)

연도별	아동수	보육정원	보육현원	비 고
2012	164,473	88,062	79,751	
2013	163,530	92,290	81,796	

4-13. 연도별 어린이집 추이

(단위 : 명)

연도별	계	국·공립	법인	법인의외	개인	직장	가정
2012	2,181	106	10	22	784	41	1,218
2013	2,263	125	10	22	799	52	1,255

4-14. 출생아수

(단위 : 명)

연도별	구별	계	여아	남아	비 고
2012	중 구	934	457	477	
	동 구	767	375	392	
	남 구	3,820	1,868	1,952	
	연수구	2,585	1,264	1,321	
	남동구	5,333	2,608	2,725	
	부평구	5,235	2,560	2,675	
	계양구	3,432	1,678	1,754	
	서 구	5,194	2,524	2,670	
	강화군	318	156	162	
	옹진군	163	80	83	
계	27,781	13,570	14,211		
2013	중 구	935	458	477	
	동 구	648	318	330	
	남 구	3,400	1,666	1,734	
	연수구	2,496	1,223	1,273	
	남동구	4,699	2,302	2,397	
	부평구	4,874	2,388	2,486	
	계양구	2,997	1,469	1,528	
	서 구	5,122	2,510	2,612	
	강화군	267	131	136	
	옹진군	122	60	62	
계	25,560	12,525	13,035		

4-15. 출산순위별 출생성비

(단위 : 명)

연도별	첫째아			둘째아			셋째아 이상		
	전체	여아	성비(%)	전체	여아	성비(%)	전체	여아	성비(%)
2012	14,335	6,989	51.5	10,557	5,170	38.1	2,889	1,411	10.5
2013	13,189	6,463	51.6	9,713	4,760	38.0	2,658	1,302	10.4

5. 산업·경제

5-1. 인천 여성의 경제활동 참가율 및 실업율

연도별	경제활동참가율(%)	실업율(%)	고용율(%)
2012	52.6	4.5	50.2
2013	52.3	3.8	50.3

5-2. 인천 여성의 경제활동 실태

(단위 : 천명)

연도별	15세 이상인구	경제활동인구	취업자	실업자	비경제활동인구
2012	1,168	614	586	28	554
2013	1,196	625	602	24	570

5-3. 여성경제인(중소기업융자금) 지원현황

(단위 : 백만원, 명)

구분	2012년						2013년					
	기업체수			지원금액			기업체수			지원금액		
	계	여	남	계	여	남	계	여	남	계	여	남
계	1,350	85	1,265	629,151	35,408	593,743	1,724	149	1,575	623,009	46,925	576,084
경영안정자금	1,350	85	1,265	629,151	35,408	593,743	1,724	149	1,575	623,009	46,925	576,084

5-4. 연령별 취업현황

(단위 : 명, 건)

연도별	나이	구인인원	구직건수			취업건수		
		계	계	여	남	계	여	남
2012년	계	135,456	214,127	110,311	103,816	94,537	54,604	39,933
	19세이하		7,949	4,425	3,524	3,109	1,723	1,386
	20~29세		50,740	29,042	21,698	17,693	9,811	7,882
	30~39세		51,108	26,013	25,095	18,349	7,427	10,922
	40~49세		44,575	24,457	20,118	20,310	12,477	7,833
	50~59세		40,710	19,990	20,720	27,194	19,663	7,531
	60세이상		19,045	6,384	12,661	7,882	3,503	4,379
	관계없음		0	0	0	0	0	0
2013년	계	137,899	228,322	122,762	105,560	99,957	55,271	44,686
	19세이하		5,438	3,189	2,249	1,250	728	522
	20~29세		54,523	32,239	22,284	20,489	11,540	8,949
	30~39세		54,835	28,951	25,884	20,786	8,670	12,116
	40~49세		47,634	27,594	20,040	20,943	12,387	8,556
	50~59세		43,523	22,663	20,860	25,337	16,740	8,597
	60세이상		22,369	8,126	14,243	11,152	5,206	5,946
	관계없음		0	0	0	0	0	0

※ 관련근거 : 구인인원의 성별과 연령은 「남녀고용평등과 일·가정 양립 지원에 관한 법률」 제7조(모집과 채용)과 「고용상 연령차별금지 및 고령자고용촉진에 관한 법률」 제4조의4(모집·채용 등에서의 연령차별 금지)에 의거 표시 하지 않습니다.

5-5. 직종별 취업현황

(단위 : 명, 건)

연도별	구분	구인인원	구직건수			취업건수		
		계	계	여	남	계	여	남
2012년	계	135,456	214,127	110,311	103,816	94,537	54,604	39,933
	관리직	3,241	13,122	3,085	10,037	4,110	782	3,328
	경영·회계·사무 관련직	13,795	49,446	35,764	13,682	17,263	12,130	5,133
	금융·보험 관련직	155	1,309	901	408	399	276	123
	교육 및 자연과학·사회과학 연구 관련직	779	4,678	3,840	838	1,375	1,122	253
	법률·경찰·소방·교도 관련직	60	693	342	351	185	88	97
	보건·의료 관련직	5,089	9,728	9,124	604	3,799	3,553	246
	사회복지 및 종교 관련직	3,481	5,987	5,323	664	3,660	3,460	200
	문화·예술·디자인·방송 관련직	1,967	8,357	5,044	3,313	2,296	1,225	1,071
	운전 및 운송 관련직	5,410	9,805	215	9,590	3,914	49	3,865
	영업 및 판매 관련직	4,857	7,461	4,094	3,367	2,354	1,108	1,246
	경비 및 청소 관련직	22,288	20,757	9,619	11,138	25,428	20,601	4,827
	미용·숙박·여행·오락 및 스포츠 관련직	317	5,423	4,498	925	981	731	250
	음식서비스 관련직	4,382	10,406	8,533	1,873	3,177	2,721	456
	건설 관련직	4,894	11,197	1,418	9,779	3,366	331	3,035
	기계 관련직	15,245	11,988	829	11,159	5,204	343	4,861
	재료 관련직(금속·유리·점토 및 시멘트)	9,021	4,275	163	4,112	1,746	57	1,689
	화학 관련직	6,094	1,540	436	1,104	879	284	595
	섬유 및 의복 관련직	592	1,285	1,057	228	275	198	77
	전기·전자 관련직	11,126	12,296	4,862	7,434	5,025	1,844	3,181
	정보통신 관련직	672	3,911	604	3,307	1,282	169	1,113
	식품가공 관련직	1,544	1,637	1,015	622	453	254	199
	환경·인쇄·목재·가구·공예 및 생산 단순직	19,421	17,657	9,071	8,586	6,835	3,060	3,775
농림어업 관련직	1,026	1,126	465	661	510	216	294	
군인	0	43	9	34	21	2	19	
2013년	계	137,899	228,322	122,762	105,560	99,957	55,271	44,686
	관리직	3,169	13,451	3,440	10,011	4,874	1,012	3,862
	경영·회계·사무 관련직	15,134	52,146	38,322	13,824	18,794	13,308	5,486
	금융·보험 관련직	133	1,351	861	490	417	268	149
	교육 및 자연과학·사회과학 연구 관련직	922	5,196	4,296	900	1,781	1,439	342
	법률·경찰·소방·교도 관련직	79	819	449	370	272	156	116
	보건·의료 관련직	8,259	12,391	11,765	626	5,851	5,539	312
	사회복지 및 종교 관련직	2,587	6,927	6,248	679	2,877	2,679	198
	문화·예술·디자인·방송 관련직	2,094	9,808	6,006	3,802	2,929	1,689	1,240
	운전 및 운송 관련직	5,687	9,629	224	9,405	4,438	85	4,353
	영업 및 판매 관련직	4,887	7,739	4,467	3,272	2,639	1,393	1,246
	경비 및 청소 관련직	17,830	21,985	10,248	11,737	21,014	15,254	5,760
	미용·숙박·여행·오락 및 스포츠 관련직	536	6,180	5,125	1,055	1,408	1,091	317
	음식서비스 관련직	5,160	12,687	10,594	2,093	3,938	3,353	585
	건설 관련직	5,003	11,096	1,581	9,515	4,123	648	3,475
	기계 관련직	14,751	11,688	797	10,891	5,698	386	5,312
	재료 관련직(금속·유리·점토 및 시멘트)	9,132	4,627	187	4,440	1,992	85	1,907
	화학 관련직	5,655	1,690	503	1,187	879	252	627
	섬유 및 의복 관련직	649	1,055	853	202	281	207	74
	전기·전자 관련직	13,936	12,540	5,002	7,538	5,504	2,071	3,433
	정보통신 관련직	722	4,384	750	3,634	1,596	256	1,340
	식품가공 관련직	1,722	1,881	1,217	664	605	341	264
	환경·인쇄·목재·가구·공예 및 생산 단순직	18,782	17,697	9,327	8,370	7,368	3,507	3,861
농림어업 관련직	1,070	1,315	482	833	671	251	420	
군인	0	40	18	22	8	1	7	

6. 문화·예술

6-1. 문화예술단체 현황

(단위 : 명)

구분	2012년				2013년			
	단 체 명	계	여	남	단 체 명	계	여	남
	계				계	3,702	1,579	2,123
인천 예 총	소계	자료	없음		소계	3,505	1,526	1,979
	한국국악협회인천광역시지회				한국국악협회인천광역시지회	280	230	50
	한국무용협회인천광역시지회				한국무용협회인천광역시지회	167	134	33
	한국문인협회인천광역시지회				한국문인협회인천광역시지회	185	107	78
	한국미술협회인천광역시지회				한국미술협회인천광역시지회	680	400	280
	한국사진작가협회인천광역시지회				한국사진작가협회인천광역시지회	147	46	101
	한국연극협회인천광역시지회				한국연극협회인천광역시지회	318	96	222
	한국연예협회인천광역시지회				한국연예협회인천광역시지회	1,169	260	909
	한국음악협회인천광역시지회				한국음악협회인천광역시지회	350	175	175
	한국영화인협회인천광역시지회				한국영화인협회인천광역시지회	132	40	92
	한국예총인천광역시연합회강화지부				한국예총인천광역시연합회강화지부	77	38	39
인천 민 예 총	소계	200	55	145	소계	197	53	144
	문학위원회	96	34	62	문학위원회	96	34	62
	미술위원회	32	7	25	미술위원회	32	7	25
	강화지부	22	3	19	강화지부	22	3	19
	연극위원회	7	1	6	연극위원회	8	2	6
	영상위원회	4	1	3	영상위원회	3	1	2
	음악위원회	10	4	6	음악위원회	8	2	6
	굿위원회	14	1	13	굿위원회	14	1	13
	인천문화정책연구소	7	1	6	인천문화정책연구소	7	1	6
	노동문화예술위원회	8	3	5	노동문화예술위원회	7	2	5

6-2. 인천광역시 예술단원 현황

(단위 : 명)

연도별	시립교향악단		시립무용단		시립합창단		시립극단	
	전체	여성	전체	여성	전체	여성	전체	여성
2012년	99	70	41	34	57	30	28	12
2013년	102	70	46	36	61	34	26	12

6-3. 무형문화재 현황

(단위 : 명)

연도별	구분	문화재명	보유자		
			계	여	남
	계		36	10	26
2012	국가지정 무형문화재	제47호 궁시장	1	-	1
		제61호 은율탈춤	1	-	1
		제82호-나 서해안 배연신굿 및 대동굿	1	1	-
		제90호 황해도 평산 소놀이굿	1	1	-
		제103호 완초장	1	-	1
		제109호 화각장	1	-	1
	시지정 무형문화재	제1호 삼현육각	1	-	1
		제2호 단소장	1	-	1
		제3호 인천근해의 갯가노래, 뱃노래	5	2	3
		제4호 대금정악	1	-	1
		제5호 주대소리	2	-	2
		제6호 대금장	1	-	1
		제7-가호 가곡(남창)	1	-	1
		제7-나호 가곡(여창)	1	1	-
		제8호 강화외포리 곶창굿	1	1	-
		제9호 대금장(일반대금)	1	-	1
		제10호 범패와작법무“가”호 작법무	1	-	1
		제10호 범패와작법무“나”호 나비춤	1	-	1
		제11호 규방다례	1	1	-
		제12호 용두레질소리	2	-	2
		제13호 자수장	1	1	-
		제14호 단청장	1	-	1
제15호 인천수륙재	1	-	1		
제16호 인천근해도서지방상여소리	1	-	1		
제17호 완초장	1	1	-		
제19호 갑비고차농악	2	-	2		
제20호 휘모리잡가	1	-	1		
제21호 경기12잡가	1	1	-		
제22호 목조각장	1	-	1		

(단위 : 명)

연도 별	구 분	문화재명	보유자		
			계	여	남
	계		39	12	27
2013	국가지정 무형문화재	제47호 궁시장	1	-	1
		제61호 은율탈춤	1	-	1
		제82호-나 서해안 배연신굿 및 대동굿	1	1	-
		제90호 황해도 평산 소놀이굿	1	1	-
		제103호 완초장	1	-	1
		제109호 화각장	1	-	1
	시지정 무형문화재	제1호 삼현육각	1	-	1
		제2호 단소장	1	-	1
		제3호 인천근해의 갯가노래, 뱃노래	5	2	3
		제4호 대금정악	1	-	1
		제5호 주대소리	2	-	2
		제6호 대금장	1	-	1
		제7-가호 가곡(남창)	1	-	1
		제7-나호 가곡(여창)	1	1	-
		제8호 강화외포리 꽃창굿	1	1	-
		제9호 대금장(일반대금)	1	-	1
		제10호 범패와작법무“가”호 작법무	1	-	1
		제10호 범패와작법무“나”호 나비춤	1	-	1
		제11호 규방다례	2	2	-
		제12호 용두레질소리	2	-	2
		제13호 자수장	-	-	-
		제14호 단청장	1	-	1
		제15호 인천수륙재	1	-	1
		제16호 인천근해도서지방상여소리	1	-	1
		제17호 완초장	1	1	-
제19호 갑비고차농악	2	-	2		
제20호 휘모리잡가	1	-	1		
제21호 경기12잡가	1	1	-		
제22호 목조각장	1	-	1		
제23호 판소리.고법	1	-	1		
제24호 꽃맞이굿	1	1	-		
제25호 지화장	1	1	-		

7. 안전관리

7-1. 인천광역시 소방직 여성공무원 현황

(단위 : 명)

구분 직급	2012년			2013년		
	전체	여성	비율	전체	여성	비율
총계	2,220	121	5.5	2,225	124	5.6
소방감	1			1		
소방정	13			14		
소방령	51	1	2.0	56	1	1.8
소방경	94	1	1.1	110	1	0.9
소방위	260	5	1.9	312	6	1.9
소방장	544	32	5.9	629	52	8.3
소방교	552	48	8.7	716	34	4.7
소방사	705	34	4.8	387	30	7.8

7-2. 인천지방경찰청 여성경찰관 현황

(단위 : 명)

구분	2012년					2013년				
	정원	현원	남성	여성	비율	정원	현원	남성	여성	비율
계	5,030	4,970	4,599	371	8.06	5,235	5,099	4,674	425	9.09
치안총감										
치안정감										
치안감	1	1	1	-	0	1	1	1	-	0
경무관	1	1	1	-	0	2	1	1	-	0
총경	20	19	19	-	0	21	21	21	-	0
경정	98	79	77	2	2.59	100	93	90	3	3.33
경감	233	212	201	11	5.47	253	251	240	11	4.58
경위	493	1,298	1,264	34	2.68	520	1,879	1,833	46	2.50
경사	1,060	1,803	1,728	75	4.34	1,098	1,407	1,293	114	8.81
경장	1,451	795	661	134	20.27	1,486	774	637	137	21.50
순경	1,673	762	647	115	17.77	1,754	672	558	114	20.43

7-3. 범죄발생 및 검거현황

(단위 : 명)

연도별	총 계		강 력 범		절 도 범		폭 력 범		지 능 범		기타형사범		특별법범	
	발생	검거	발생	검거	발생	검거	발생	검거	발생	검거	발생	검거	발생	검거
2012	전 체(단위 : 건)													
	89,287	72,222	1,517	1,325	10,360	5,272	17,269	14,546	13,911	10,402	3,973	3732	42257	36945
	여 성(단위 : 명)													
	18,614	18,614	70	70	1,127	1,127	4,049	4,049	4,458	4,458	928	928	7,982	7,982
2013	전 체(단위 : 건)													
	94,788	75,638	1,532	1,499	10,943	6,159	16,504	13,947	18,122	11,781	4,161	4,028	43,526	38,224
	여 성(단위 : 명)													
	18,395	18,395	79	79	1196	1196	3,486	3,486	4618	4618	961	961	8055	8055

7-4. 성폭력 발생건수

(단위 : 명)

구분	발생건수	검거건수	검거율	검거인원		
				계	여	남
2012	1,381	1,327	89.6	1,393	1,357	36
2013	1,590	1,665	104.7	1,676	1,646	30

부록



여성관련 주요사업 현황

1. 군·구 여성정책 추진부서 현황
2. 여성단체 현황
3. 여성복지시설 및 상담기관
4. 역대 인천광역시 여성정책과장

1. 군·구 여성정책 추진부서 현황

군·구별	국	과	팀	전화/팩스
중 구	주민생활지원국	주민복지과	여성가족팀	전화760-7341 fax 760-7329
동 구	복지환경국	주민복지과	여성친화팀	전화770-6491 fax 770-6899
남 구	복지환경국	가정정책과	여성정책팀	전화880-4286 fax 880-4934
연수구	복지경제국	가정복지과	여성정책팀	전화749-6911 fax 810-7309
남동구	주민생활국	가정복지과	여성가족팀	전화453-2211 fax 453-5907
부평구	경제복지국	여성가족과	여성정책팀	전화509-6501 fax 509-7623
계양구	주민생활지원국	여성아동과	여성다문화팀	전화450-5122 fax 450-5129
서 구	문화복지국	여성보육과	여성아동팀	전화560-5731 fax 560-4327
강화군		주민생활지원실	여성보육팀	전화930-3586 fax 930-3647
옹진군		복지지원실	여성아동팀	전화899-2341 fax 899-2319

2. 인천광역시여성단체 현황

□ 인천광역시여성단체 현황

○ 시 현황

단 체 명	소 재 지	회원수 (명)
(사)인천광역시여성단체협의회	남구 경인로 345, 인천명품관 3층(주안동)	69,352
바르게살기협의회인천광역시여성협의회	연수구 앵고개로 183, 연수수도사업소 2층(동춘동)	2,000
(사)인천광역시생활개선회	부평구 열우물로 8, 인천시농업기술센터(십정동)	1,561
(사)주부환경전국연합인천광역시지부	남동구 남동대로765번길 36, 농협중앙회 3층(구월동)	880
인천광역시재향군인회여성회	남구 경원대로 896(주안동)	1,500
전문직여성(BPW)인천클럽	남동구 구월남로 148 타워플러스 304(구월동)	101
(사)한국통일여성협의회인천광역시지부	부평구 부평대로 278번길 42 106/301(갈산동, 신한국@)	570
(사)전국주부교실인천광역시지부	부평구 마분로 21번길 22-2(부개동)	1,200
(사)충,효,예실천본부인천시지부	남동구 석정로 10번길 72(송의동)	188
(사)한국꽃문화예술협회	중구 참외전로 170-2(경동)	200
(사)대한약사회인천시지부	남구 인하로212번길 5(주안동)	1,100
(사)한국자유총연맹인천여성협의회	남구 수봉안길 84(송의동)	17,688
(사)한국여성소비자연합인천시지회	중구 인중로 97, 1/1308(신흥동2가, 삼익@)	460
인천광역시여성운전자회	동구 방축로 157번길 12 동인천 LPG충전소내(송림동)	140
(사)대한간호협회 인천광역시간호사회	동구 동산로 34(송림동)	3,828
(사)인천광역시새마을부녀회	남동구 예술로192번길 40, 새마을회관 7층(구월동)	11,878
(사)녹색어머니회인천광역시지부	연수구 능허대로 123번길 8, 201/401 (옥련동, 백산2차@)	290
(사)대한어머니회인천광역시연합회	남구 독배로 443(송의동)	800
(사)한국부인회인천광역시지부	남구 이암대로 109 청솔프라자 102호(남구여성인력개발센터)	1,570
인천광역시직장여성회	서구 강남로33번길 4(석남동)	920
한국여성탁구연맹인천지부	부평구 부평대로 103, 3층 (부평동)	90
대한적십자사봉사회인천지사협의회	연수구 함박피로 220(연수동)	3,831
(사)고향생각주부모임인천광역시지회	남동구 남동대로 765번길 36, 농협중앙회 3층(구월동)	18,077
인천광역시여성자조회	남구 경인로156번길 39 성도파크맨션 302(송의동)	80
(사)대한영양사회인천광역시지부	남동구 호구포로 900번길 5, 101동 1403호(간석동 태화@)	400
인천YWCA	남동구 정각로 8(구월동)	4,000
인천여성노동자회	부평구 마장로 39-4, 3층(십정동)	500
전국여성노동조합인천지부	남구 길파로 28번길 20, 영신빌딩 3층(주안동)	700
(사)인천여성의 전화	부평구 부흥로 315번길 18-4 형우빌딩 2층(부평동)	300
(사)인천여성민우회	부평구 경인로 787, 2층(십정동)	200
인천여성회	남동구 경인로 545(간석동)	300
(사)인권희망 강강술래	남구 경인로 321, 수림빌딩 10층(도화동)	103

○ 군·구 현황

군·구	단 체 명	소 재 지	회원수 (명)
중 구	중구여성단체협의회	중구 제물량로 132-2	907
	인천직장여성회중구지부	중구 신포로 19-9	260
	주부클럽연합회중구지회	중구 월미문화로 43	45
	대한어머니회중구지회	중구 제물량로 218번길 3	80
	한민족통일여성회중구지회	중구 을목로 49번길 28	50
	녹색어머니회중구지회	중구 우현로 39번길 11	35
	인천중구여성자조회	중구 신도시북로 18 706동 804호	25
	인천중구주부봉사대	중구 을목로 52-3 5동 B01호	35
	전국통일여성협의회인천중구지회	중구 서해대로 483번길 31-15 301호	30
	인천주부환경중구지회	중구 개항로 53번길 51-1	45
	전국주부교실연합회인천중구지부	중구 차이나타운로 44번길 26	22
	충효예실천운동본부인천중구지부	중구 을목로8번길 8-28	35
	새마을부녀회중구지회	중구 을왕로 56	215
	재향군인회중구지부	중구 도원로 30번길 16	30
동 구	동구여성단체협의회	동구 배송로 24번길16(송림동)	1,261
	동구여성봉사회	동구 서해대로 522-8(금곡동)	20
	인천광역시생활개선동구연합회	동구 샛골로 95번길16(금곡동)	35
	동부지회녹색어머니회	동구 솔빛로 74번길 20(송림동)	25
	동구재향군인회여성회	동구 송현로 50 123/905(송현동)	35
	동구여성합창단	동구 염전로 40번길40-17(송림동)	40
	한국여성소비자연합인천지부동구지회	동구 송향로 32번길12(송림동)	56
	대한적십자사봉사회인천동구지구	동구 화도로 47(화수동)	180
	인천광역시생활체육동구여성피구연합회	동구 우각로 167(송림동)	92
	대한미용사회동구지회	동구 수문통로 30(송현동)	189
	주부교실 인천지부동구지회장	동구 배송로 24번길3(송림동)	54
	한국자유총연맹인천지부동구지회	동구 재능로 184번길 29-6(송림동)	180
	바르게살기인천동구여성회	동구 화도진로 160 106/301(만석동)	161
	새마을운동인천광역시동구부녀회	동구 배송로 24번길16(송림동)	167

군·구	단 체 명	소 재 지	회원수 (명)
남 구	남구여성단체협의회	남구 경인로 203(도화동)	3,522
	전국주부교실 인천광역시지부남구지회	서구 염곡로 81(가좌동)	33
	자유총연맹 인천시남구지회여성회	남구 인하로 47번길120(용현동)	1,300
	녹색어머니회인천남구지부	남구 남주길 122번길4(용현동)	85
	대한어머니회인천광역시연합회남구지회	남구 주안로 187(주안동)	65
	한국여성소비자연합회남구지회	남구 경인로 203(도화동)	74
	인천광역시남구새마을부녀회	남구 매소홀로 416(학익동)	580
	대한미용사회인천남구지회	남구 경인로 326번길 4(도화동)	500
	인천광역시남구여성자원활동센터	남구 매소홀로 658번길 18 (주안동)	35
	대한적십자사봉사회인천남구지구협의회	남구 석정로 375번길 9(주안동)	600
	인천광역시남구재향군인회여성회	남구 경인로 336-1 (주안동)	250
연수구	연수구여성단체협의회	연수구 독배로 58(옥련동)	1,199
	한국여성소비자연합회 연수구지회	연수구 원인재로 312(연수동)	72
	남동공단소방서 여성의용소방대	연수구 독배로 58(옥련동)	31
	한국부인회 연수구지회		30
	대한적십자사인천광역시지사연수지구협의회	연수구 솔샘로 20(청학동)	160
	전국주부교실연수구지회	연수구 청능대로 40(동춘동)	100
	농촌사랑회	연수구 예술로 20번길 67(선학동)	475
	대한어머니회연수구지회	연수구 함박피로 20번길 18(청학동)	30
	연수구재향군인회여성회	연수구 샘말로 38번길 7(동춘동)	115
	한국자유총연맹연수구부녀회	연수구 함박로 4번길 49(연수동)	186
	연수구재향군인회여성회	연수구 동춘동 71-1	115
	한국자유총연맹연수구부녀회	연수구 연수1동 536	186

군·구	단체명	소재지	회원수 (명)
남동구	남동구여성단체협의회	남동구 용천로 176번길 5(간석동)	2,346
	남동구 주부환경연합회	남동구 만수로 27번길3(만수동, 사랑의집)	36
	(사)녹색어머니회남동구지회	남동구 석산로 138,104동104호 (간석동,금호어울림)	30
	한국자유총연맹 남동구여성회	남동구 장아산로 181 206동 1107호(서창동,태평2차)	100
	남동구 한국통일 여성협의회	남동구 인주대로 667(구월동, 오정빌딩 4층)	40
	(사)전국주부교실 남동구지회	남동구 논고개로 12, 1103동 1702호(논현동, 한화에코메트로)	60
	남동구 새마을부녀회	남동구 예술로 258번길 5, 101동 404호(간석동,덕산아파트)	600
	한국여성소비자연합 남동구지회	남동구 장아산로 157, 103동 905호(서창동,서창자이)	65
	남동구 재향군인회여성회	남동구 백범로 124번길 43, 201동 301호	200
	(사)대한어머니회남동구지회	남동구 만수로15번길24(만수동)	15
	(사)바르게살기운동남동구협의회여성회장	남동구 방축로 501,7동 1405호 (간석동,우성아파트)	550
	대한적십자사인천지사 남동구지구협 의회	남동구 남동대로 692번길 14-9, 604호(구월동, 태영오피스텔)	600
	한국부인회 남동구지회	남동구 담방서로23번길 31-1, 502호(만수동, 휘미리홈타운)	50
부평구	부평구여성단체협의회	부평구 부영로 166번길 12	2,541
	대한적십자사인천지사부평지구협의회	부평구 부영로 166번길 12	455
	부평구아파트부녀회연합회	부평구 수변로 333	200
	부평구한국통일여성협의회	부평구 부평대로 278번길 42	80
	대한미용사회부평구지회	부평구 부영로 4번길 35	750
	대한민국부평구재향군인여성회	부평구 동수천로 118	187
	부평구새마을부녀회	부평구 원적으로 416번길 20	670
	부평소방서여성의용소방대	부평구 마장로 121	78
	전국주부교실중앙회부평구지회	부평구 장제로 155번길 7	54
	한국부인회부평구지회	부평구 경원대로 1269	67

군·구	단체명	소재지	회원수 (명)
계양구	계양구여성단체협의회	계양구 작전동 861-1	831
	계양주부봉사회	계양구 봉오대로 691번길 4	30
	한국여성소비자연협회	계양구 새별로 112번길 12	20
	계양구새마을부녀회	계양구 용종로 14	500
	민간자원봉사대	계양구 효서로 417	46
	대한적십자계양구지구협의회	계양구 경명대로 1088	120
	계양참빛봉사회	계양구 주부토로 459번길 5	30
	인천계양소방서작전여성의용소방대	계양구 장제로 722	55
	법무보호복지공단	계양구 계양대로 140번길 10	30
서구	서구여성단체협의회	서구 도요지로 202번길 6	2,036
	대한미용사회인천서구지회	서구 서곶로 207 인혜빌딩 5층	585
	자유총연맹 서구지회	서구 심곡로 39 상가2층	117
	한국여성소비자연합서구지회	서구 건지로 334번길 26	36
	바르게살기협의회 서구지회	서구 원적로 82 (가좌동, 진주아파트)	181
	전국주부교실인천서구지회	서구 봉오대로 283번길 6 (가정동, 가정뉴서울아파트)	35
	지역녹색어머니회인천서구지회	서구 심곡로 11 104동1003호 (심곡동,광명아파트)	30
	인천광역시서구새마을부녀회	서구 아라로 39-7(시천동)	486
	대한적십자사인천지사서구지구협의회	서구 여우재로 95-1(가좌동)	322
	한국부인회인천서구지회	서구 경서로 31번길 45(경서동)	26
	서구여성자원활동센터	서구 심곡로 208번길 8-7 (공촌동)	82
	재향군인여성회인천서구지회	서구 서달로 91-10 (석남동, 롯데우림아파트)	25
	여성의용소방대	서구 가정로394번길 11-34 (가정동)	69
	주부환경전국연합회인천서구지회	서구 승학로 334(연희동)	46

군·구	단체명	소재지	회원수 (명)
강화군	강화군여성단체협의회	강화군 화도면 마니산로 716	1,563
	강화군생활체육회여성위원회	강화군 화도면 마니산로 716	110
	강화군새마을부녀회	강화군 송해면 전망대로 366	200
	한국부인회강화군지회	강화군 길상면 길상로 348	46
	대한적십자사 강화부녀봉사회	강화군 선원면 중앙로 274 103-1302(세광1차)	280
	강화군생활개선회	강화군 삼산면 삼산남로 746	497
	강화군재향군인여성회	강화군 강화읍 관청길 88-1	50
	바르게살기여성위원회	강화군 교동면 교동남로 29	50
	한국여성농업인 강화군연합회	강화군 선원면 냉정길 48-53	200
	베트남참전여성회	강화군 하점면 강화대로 989번길 16-11	50
	강화도음식사랑회	강화군 강화읍 강화대로 191-14 현대아파트102-308	80
옹진군	옹진군여성단체협의회	옹진군 영흥면 선재로 179	2,795
	옹진군바르게살기여성회	옹진군 영흥면 선재로 179	87
	옹진군 새마을부녀회	옹진군 영흥면 영흥남로 187-1	1,200
	한국부인회 옹진군지회	옹진군 북도면 신도로 796	38
	전국주부교실옹진군지회	옹진군 영흥면 영흥북로 79	85
	재향군인여성회 옹진군지회	북도면 신도로 182	323
	옹진군생활체육협의회여성지부	옹진군 영흥면 영흥북로 35번길 40-7	30
	옹진군농가주부모임회	옹진군 북도면 신도로 481	85
	옹진군생활개선회	옹진군 연평면 연평중앙로 15-1	118
	녹색어머니회옹진군지회	옹진군 대청면 대청로 3-9	38
	옹진군여성예비군회	옹진군 백령면 진촌3리 597	29
	민주평화통일자문회의옹진군협의회여성분과	옹진군 덕적면 덕적북로 28번길 30-3	60
	한국자유총연맹 옹진군여성지회장	옹진군 영흥면 내리 722-39	702

3. 여성복지시설 및 상담기관

□ 가정폭력상담소

시 설 명	소 재 지	전화번호
인천여성단체협의회성·가정폭력상담소	남구 경인로 345	865-1365
인천가정폭력상담소	부평구 동수로 24	505-6565
내일을여는집가족상담소	계양구 계양산로102	541-1366
한국가정법률상담소부설가정폭력상담소	남구 학익소로 29	865-1120
남구가정폭력상담소	남구 인하로 314	437-1141
가족사랑가정폭력상담소	남구 재념이길 19-35	874-6661
중구가정폭력상담소	중구 우현로 35	761-7070
서인천가족상담소	서구 서곶로 315	564-1366

□ 성폭력상담소

시 설 명	소 재 지	전화번호
인구보건복지협회인천광역시지회부설성폭력상담소	남동구 간석3동 34-4	451-4094
인천여성단체협의회부설성·가정폭력상담소	남구 주안동 194-6	865-1365
(사)미래성폭력상담소	서구 승학로 452	564-0200
한무리여성상담소	남구 송의1동 388-2	885-5504
(사)인천지적장애인복지협회장애인성폭력상담소	남동구 간석3동 26-3	424-1366
오내친구성폭력상담소	부평구 부평동 41-14	506-5479

□ 아동·여성성폭력상담 및 의료지원

시 설 명	소 재 지	전화번호
여성긴급전화 인천1366	서구 서달로 49번길	862-1366
인천원스톱지원센터	동구 방축길 159	582-1170
인천북부원스톱지원센터	부평구 동수로 562	280-5678
인천해바라기아동센터	남동구 남동대로 769	423-1375

□ 성매매피해자 상담소, 보호시설, 자활지원센터

시 설 명	소 재 지	전화번호
희희낙락 상담소	남구 도화동 경인로 321 수림빌딩 10층	507-0182
달빛공방자활지원센터	남구 도화동 경인로 321 수림빌딩 10층	518-8297
나무그늘 보호시설	비공개 시설	

□ 가정·성폭력피해자 보호시설 및 그룹홈

시 설 명	소 재 지	전화번호
내일여성쉼터	비공개 시설	
쉼터울랄라	비공개 시설	
푸른희망담쟁이	비공개 시설	
초록담쟁이	비공개 시설	
하늘담쟁이	비공개 시설	

□ 여성장애인어울림센터

시 설 명	소 재 지	전화번호
부평장애인종합복지관부설 여성장애인어울림센터	부평구 일신동 62	512-0110
사)내일을여는 멋진여성 인천협회부설 여성장애인어울림센터	연수구 용담로 115	811-5753

□ 한부모가족 복지시설

시 설 명	소 재 지	전화번호
모자보호시설(푸르피 mom&kids)	연수구 청솔로 51	832-1468
부자보호시설(아담채)	남동구 경신로 47	461-2324
일시보호시설(은혜주택)	남구 석정로 429번길 13	425-1366
미혼모자시설(인천자모원)	중구 우현로 50	772-0071
미혼모자시설(세움누리의 집)	부평구 백범로 78번길 8-7	504-2227
미혼모자공동생활가정(스텔라의 집)	남구 승학길 26번길 40	864-0055
미혼모자공동생활가정(모니카의 집)	연수구 청량로 184 대정파크빌A동	832-8075
부자공동생활가정(사베리오의 집)	남구 인하로 257번길 23-7 대호하이츠	876-3217
모자생활공동가정(인천마리아의 집)	서구 승학로 450번길17-8 란진아트빌 2차	561-0616
모자생활공동가정(빈첸시아의 집)	남구 송의4동 2-128	872-3101

□ 여성사회교육시설

시 설 명	소 재 지	전화번호
여성복지관	남구 경원대로 864번길 24	425-1372
여성의 광장	연수구 앵고개로 183	815-7101~3
서부여성회관	서구 서달로 12	458-7340
여성문화회관	부평구 길주로 539	511-3141~3
인천여성인력개발센터	남동구 구월로 311	469-1251~2
남구여성인력개발센터	남구 아암대로 109	881-6060~2
서구여성인력개발센터	서구 가정로 350	577-6091~2

□ 건강가정지원센터

시 설 명	소 재 지	전화번호
중구건강가정지원센터	중구 우현로 48	763-9337
동구건강가정지원센터	동구 화수안로 40	773-0286
남구건강가정지원센터	남구 인하로 100	875-2993
연수구건강가정지원센터	연수구 청능대로 109	851-2730
남동구건강가정지원센터	남동구 장승로 59-21	467-3904
부평구건강가정지원센터	부평구 부평대로 63번길 5	508-0121
계양구건강가정지원센터	계양구 계양산로 102번길 5	547-1017
서구건강가정지원센터	서구 경명대로 693번길 6	569-1548
강화군건강가정지원센터	강화군 강화읍 북문길 11-1	932-1005

4. 역대 인천광역시 여성정책 과장

구 분	성 명	기 간
초 대	윤 정 숙	1971. 10. 20 ~ 1983. 7. 4
2 대	신 연 희	1984. 6. 1 ~ 1987. 3. 2
3 대	이 영 미	1987. 3. 3 ~ 1989. 7. 25
4 대	김 선 금	1989. 7. 26 ~ 1993. 10. 4
5 대	정 영 복	1993. 10. 5 ~ 1996. 12. 31
6 대	장 부 연	1997. 1. 1 ~ 2000. 2. 21
7 대	김 영 윤	2000. 2. 21 ~ 2002. 1. 29
8 대	장 부 연	2002. 1. 30 ~ 2002. 12. 31
9 대	김 진 희	2003. 1. 1 ~ 2005. 2. 1
10대	김 경 자	2005. 2. 2 ~ 2006. 1. 5
11대	박 덕 순	2006. 1. 6 ~ 2009. 1. 2
12대	홍 희 경	2009. 1. 3 ~ 2010. 7. 27
13대	박 덕 순	2010. 7. 28 ~ 2011. 7. 12
14대	방 윤 숙	2011. 7. 13 ~ 2013. 2. 26
15대	박 윤 숙	2013. 2. 27 ~

